

Il saldo attivo netto delle posizioni del Tesoro con Banca d'Italia alla fine del trimestre di riferimento è risultato pari a 45.210 milioni, mostrando così un marcato incremento nell'ultimo trimestre pari a 11.607 milioni. Rispetto al saldo al 31 marzo 2012, che risultava di 34.659 milioni di euro, si evidenzia un aumento pari a 10.551 milioni, determinato sia dal livello del Conto disponibilità, sia dalle giacenze depositate sul Fondo per l'ammortamento dei titoli di Stato.

La consistenza del Fondo per l'ammortamento dei titoli di Stato è significativamente cresciuta sia in confronto al trimestre precedente, che nell'arco dei 12 mesi, a fronte dell'afflusso del corrispettivo provvisorio versato da Cassa Depositi e Prestiti S.p.A. per l'acquisizione della partecipazione detenuta dallo Stato nelle società Fintecna, Sace e Simest, attestandosi, dopo l'operazione di riacquisto descritta in precedenza, a 2.754 milioni di euro alla fine del trimestre.

Il totale attivo è rappresentato al netto di alcune poste minori di debito inerenti al rapporto Tesoro-Banca d'Italia, risultate pari a circa 76 milioni di euro a fine marzo 2013. Il debito del settore statale è riportato al netto di tale saldo.

Nell'ambito dei prestiti vengono registrati i mutui contratti con le controparti bancarie dalle amministrazioni centrali, nonché i prestiti contratti dalle amministrazioni locali e dagli altri enti il cui onere di rimborso sia a carico dello Stato.

I prestiti sono suddivisi in "Prestiti domestici" e "Prestiti esteri", in relazione alla natura della controparte. La componente domestica ricomprende anche i debiti commerciali delle amministrazioni centrali ceduti con clausola pro-soluto al settore finanziario, a seguito della decisione dell'Eurostat del 31 luglio 2012 che ha riclassificato dette passività come posta di debito rilevante ai fini della procedura per i disavanzi eccessivi (PDE).

L'importo complessivo relativo alla voce "Prestiti domestici" al 31 marzo 2013 è risultato pari a 45.629 milioni di euro, facendo registrare una flessione dello stock nell'arco degli ultimi dodici mesi pari a -373 milioni.

La componente più consistente di questi prestiti è costituita dai mutui erogati dalla Cassa Depositi e Prestiti S.p.A., la cui titolarità giuridica appartiene agli enti locali ma il cui onere di rimborso è integralmente a carico dell'amministrazione centrale. Tale importo, al 31 marzo di quest'anno, si è attestato a 31.298 milioni.

Un'altra componente dei prestiti domestici è rappresentata dai mutui contratti da Infrastrutture S.p.A. (di seguito ISPA). Si rammenta, infatti, che a seguito della decisione presa da Eurostat a maggio 2005, i debiti emessi originariamente da ISPA per il finanziamento del progetto infrastrutturale Alta Velocità Alta Capacità (AV/AC) sono stati riconosciuti quale debito da registrarsi direttamente a carico del settore statale. I prestiti contratti da ISPA, quindi, sono stati opportunamente ricollocati in base alla residenza della controparte: 500 milioni per i mutui domestici e 1.000 milioni di prestiti contratti con controparti estere. L'ammontare complessivo relativo ai prestiti ISPA, alla fine del primo trimestre, è stato pari dunque a 1.500 milioni.

Le considerazioni fatte per i prestiti sono valide per le obbligazioni ISPA, le quali, quindi, rientrano tra le passività a carico dello Stato. In questo caso, gli importi relativi alle emissioni obbligazionarie sono stati ricompresi nella categoria "titoli di Stato", dove compaiono come voce evidenziata separatamente. Al 31 marzo 2013 il valore complessivo delle obbligazioni ISPA è risultato pari a 9.602 milioni.

Infine, la voce "Prestiti esteri" comprende, oltre ai suddetti mutui contratti da ISPA, tutte le altre passività contratte con controparti non domestiche, come ad esempio la Banca Europea degli Investimenti (BEI). A partire dal marzo del 2011, sono conteggiati in questa voce di debito anche i prestiti a medio e lungo termine in favore di Stati Membri della Unione Economica e Monetaria (UEM) erogati sia direttamente (Grecia) che, pro-quota, attraverso lo

XVII LEGISLATURA – DISEGNI DI LEGGE E RELAZIONI - DOCUMENTI

European Financial Stability Facility (EFSF). Il totale dei prestiti esteri si è attestato, al 31 marzo 2013, a 29.514 milioni di euro, evidenziando un incremento nei confronti dell'ammontare rilevato a marzo dello scorso anno pari a +16.793 milioni.

Tabella 3.1.7-1 – Debito: emissioni lorde sul mercato al valore nominale – Titoli con durata fino a due anni (in milioni di euro)

	BOT				CTZ
	Flessibili	3 mesi	6 mesi	12 mesi	24 mesi
gen-10		3.500	19.500	7.502	6.501
feb-10			10.738	7.700	3.300
mar-10			9.000	8.145	3.300
apr-10		3.500	9.500	8.250	4.000
mag-10			9.350	6.050	2.524
giu-10		3.000	9.000	6.600	3.000
lug-10			9.900	7.500	2.750
ago-10			9.590	7.150	4.001
set-10		3.500	9.105	7.700	3.000
ott-10			9.000	7.150	2.500
nov-10			8.500	6.050	2.000
dic-10				4.162	
gen-11			17.995	7.700	6.518
feb-11			9.000	8.025	2.500
mar-11		3.500	8.000	8.250	2.500
apr-11			8.525	8.250	3.992
mag-11			8.800	6.600	2.200
giu-11			8.800	6.115	2.750
lug-11			7.500	7.425	1.500
ago-11			8.710	7.150	2.000
set-11	3.000	4.000	8.000	8.250	4.375
ott-11	2.500		9.350	7.700	2.200
nov-11			8.668	5.500	2.200
dic-11				7.700	
gen-12	6.500		17.900	8.500	7.451
feb-12	7.000		9.013	9.153	3.300
mar-12		3.500	8.504	8.685	2.817
apr-12		3.000	9.350	8.800	2.750
mag-12		3.000	8.500	7.000	3.500
giu-12			10.350	7.475	2.991
lug-12			9.775	7.645	2.875
ago-12			10.183	8.229	3.450
set-12		3.000	10.350	10.350	3.937
ott-12		3.000	9.200	9.200	3.000
nov-12			8.625	7.475	4.025
dic-12				7.475	
gen-13			18.650	9.775	7.401
feb-13			10.063	9.665	2.818
mar-13			9.424	7.750	3.156

XVII LEGISLATURA – DISEGNI DI LEGGE E RELAZIONI - DOCUMENTI

Tabella 3.1.7-2 – Debito: emissioni lorde sul mercato al valore nominale – Titoli con durata superiore ai due anni (in milioni di euro)

	CCT		BTP€I				BTP				BTP Italia	
	7 anni	5/7 anni	5 anni	10 anni	15 anni	30 anni	3 anni	5 anni	10 anni	15 anni	30 anni	4 anni
gen-10	2.169					651	4.665	5.840	3.563		3.621	
feb-10	1.757			1.213			3.538	3.850	3.850	2.591		
mar-10	3.692				883	384	3.850	3.850	3.300		1.500	
apr-10	1.650			3.000			3.833	3.842	6.250	2.730		
mag-10	1.311					513	3.300	3.023	3.850	2.200		
giu-10	1.401			1.529			4.101	4.000	4.112			
lug-10		4.000		1.111		539	3.680	3.276	3.850		1.728	
ago-10		2.500					3.470	3.667	3.850	2.596		
set-10		2.714		1.408			3.161	3.850	6.250	6.000	2.200	
ott-10		6.698		684		826	3.207	3.850	3.300			
nov-10							5.000	5.625	3.575	2.475		
dic-10		1.339					2.500		2.998			
gen-11		1.405	2.834				3.300	3.300	3.300	3.300		
feb-11		1.548		1.458			3.850	3.501	3.575		1.676	
mar-11		1.500	1.728				3.169	3.112	6.149	2.184		
apr-11		1.486	1.272	653			4.465	4.888	3.250			
mag-11		4.375		1.500			3.564	3.648	3.704		1.788	
giu-11		2.034			3.000		3.850	3.501	3.251			
lug-11		1.375		942			2.919	1.250	3.000	1.716		
ago-11		930					3.500		2.696			
set-11		1.063					3.041	4.865	3.751			
ott-11				750			3.487	3.850	2.723			
nov-11							3.084	3.000	2.980			
dic-11							4.375	3.300	2.750			
gen-12		903					5.777		2.750			
feb-12			759				4.344	4.574	2.200			
mar-12				495			5.872	2.750	4.688			7.291
apr-12		2.256					3.185	2.500	3.250			
mag-12			418				3.502	2.666	2.750			
giu-12			626		290		3.450	4.441	2.753			1.738
lug-12							4.422	2.875	3.373			
ago-12			484					2.451	2.773			
set-12		943	1.004	496			4.217	2.875	4.517	1.725		
ott-12		1.150		674	326		4.313	3.168	3.377			18.018
nov-12					291		3.955	5.145	3.395			
dic-12							4.545	3.000	3.140	842		
gen-13		814	2.931				3.501	3.321	3.450	6.000		
feb-13		1.656		941	309		3.974	3.001	3.500		1.021	
mar-13		1.182	616				3.848	2.875	5.200	2.001		

N.B. Non sono compresi i titoli collocati in occasione delle operazioni di concambio

XVII LEGISLATURA – DISEGNI DI LEGGE E RELAZIONI - DOCUMENTI

Tabella 3.1.7-3 – Debito: emissioni lorde sul mercato al valore nominale – Riaperture titoli *off the run* (in milioni di euro)

	CCT	BTP€i				BTP		
	Inf. a 7 anni	2 – 10 anni	11 – 15 anni	16 - 30 anni	2 - 5 anni	6 - 10 anni	11 - 15 anni	16 - 30 anni
gen-10		1.025						
feb-10							1.901	
mar-10								
apr-10								
mag-10		1.078						
giu-10						1.739		1.262
lug-10							1.756	
ago-10								
set-10								
ott-10							846	1.154
nov-10								1.320
dic-10								
gen-11	897							
feb-11								
mar-11								
apr-11							1.540	
mag-11								
giu-11								
lug-11	1.091					763	1.273	
ago-11	840							
set-11		750				2.067	813	
ott-11	2.026					2.167	1.033	
nov-11	1.000		624			88		
dic-11						1699		
gen-12		550			779	2.333		
feb-12		747			2.933	1.271		
mar-12		505				1.100		
apr-12		1.037			435	756	1.010	
mag-12		333			542	1.785	758	
giu-12						1.725		
lug-12						1.366	384	
ago-12		311			753			
set-12					1.001			
ott-12					973	817	797	
nov-12			859				938	763
dic-12								
gen-13	688							
feb-13		384					992	
mar-13	738							

N.B. Non sono compresi i titoli collocati in occasione delle operazioni di concambio

XVII LEGISLATURA – DISEGNI DI LEGGE E RELAZIONI - DOCUMENTI

Tabella 3.1.7-4 – Debito: vita residua media ponderata dei titoli di Stato (valori espressi in mesi)

	BOT	CCT (*)	CCTeu (*)	CTZ	BTP			Italia	Estero (**)	TOTALE (***)
					Ordinari	Indicizzato	Conv. debiti			
gen-10	4,63	33,79		12,74	105,60	123,24	162,96		121,44	84,59
feb-10	4,77	35,80		12,36	104,57	122,23	161,69		121,80	84,56
mar-10	4,79	35,90		11,84	105,31	122,49	160,67		121,77	84,77
apr-10	4,96	35,39		13,77	104,19	121,92	159,68		120,52	84,83
mag-10	4,86	34,76		13,12	103,13	121,74	158,66		119,68	84,15
giu-10	4,79	36,99		12,53	103,83	120,94	157,68		118,72	84,87
lug-10	4,93	36,01	64,54	11,85	103,11	121,26	156,66		118,74	84,57
ago-10	4,93	34,99	63,52	11,49	103,86	120,24	155,64		117,75	84,58
set-10	5,04	34,01	62,53	13,63	103,68	137,65	154,65		110,74	85,91
ott-10	4,98	32,89	67,35	12,95	102,61	138,50	153,63		109,72	85,14
nov-10	4,89	32,00	67,72	12,27	103,76	137,51	152,64		108,71	85,56
dic-10	4,65	34,36	67,59	11,26	102,69	136,49	151,63		115,86	86,43
gen-11	4,79	33,34	67,07	11,30	101,62	133,65	150,61		115,00	84,89
feb-11	4,97	32,50	66,94	10,74	102,77	132,65	149,29		114,63	85,36
mar-11	4,99	31,48	66,61	11,68	103,38	130,58	148,27		117,62	85,95
apr-11	5,10	30,33	66,23	11,40	102,13	128,82	147,28		116,64	84,96
mag-11	4,99	33,05	67,47	10,73	101,25	127,74	146,26		118,49	85,07
giu-11	5,07	32,06	67,35	11,96	99,94	182,20	145,28		117,57	85,04
lug-11	5,09	31,05	66,45	11,16	98,90	127,13	144,26		123,09	84,49
ago-11	5,11	30,03	65,47	10,41	99,66	126,11	143,24		122,06	84,50
set-11	5,06	28,99	64,81	12,47	101,65	125,19	142,25		116,84	85,35
ott-11	4,98	27,84	63,44	11,84	100,36	124,31	141,23		110,76	83,97
nov-11	4,82	31,10	62,64	11,22	99,12	123,43	146,17		114,28	83,95
dic-11	4,94	30,05	61,63	10,20	97,79	122,41	145,15		118,48	83,86
gen-12	5,10	29,03	60,89	10,56	96,45	120,91	144,13		117,89	81,69
feb-12	5,16	28,08	59,94	11,77	97,40	119,35	143,18		117,87	82,06
mar-12	5,15	30,94	58,92	11,20	97,44	118,18	142,16	47,87	116,46	81,99
apr-12	5,10	29,95	58,11	12,77	97,66	116,82	141,17	46,88	111,55	82,06
mag-12	4,95	28,93	57,09	12,41	96,41	115,43	140,15	45,86	111,19	81,03
giu-12	5,06	27,95	56,11	11,94	95,13	114,25	139,17	45,36	120,21	80,47
lug-12	5,02	26,93	55,09	11,37	95,35	112,41	138,15	44,34	121,35	80,23
ago-12	5,04	25,91	54,07	12,85	94,27	111,08	137,13	43,32	121,68	79,82
set-12	5,04	24,92	53,15	12,59	93,15	120,45	136,14	42,34	117,94	78,98
ott-12	4,93	23,90	52,21	12,07	93,42	119,49	135,12	45,59	119,24	78,31
nov-12	4,72	27,17	51,16	11,68	92,25	118,33	134,14	44,60	118,57	77,87
dic-12	4,80	26,13	50,12	12,72	92,60	117,31	133,12	43,59	122,91	79,39
gen-13	5,00	25,11	49,26	12,77	91,89	115,14	132,10	42,57	123,10	78,24
feb-13	5,18	24,19	48,44	12,25	92,78	114,26	131,18	41,65	122,43	78,45
mar-13	5,18	23,10	47,87	11,65	91,87	113,05	130,16	40,64	121,28	77,66

(*) Tasso variabile.

(**) Il dato sui prestiti esteri è stato calcolato dopo le operazioni di swap.

XVII LEGISLATURA – DISEGNI DI LEGGE E RELAZIONI - DOCUMENTI

Tabella 3.1.7-5 – Debito: rendimenti composti lordi dei titoli di Stato (medie ponderate mensili)

(*)	BOT		CTZ		CCT	CCTeu	BTPEi (**)				BTP				BTP Italia (*)		
	Flessibili	3 mesi	6 mesi	12 mesi	24 mesi	7 anni	4 anni	5 anni	10 anni	15 anni	30 anni	3 anni	5 anni	10 anni	15 anni	30 anni	4 anni
gen-10		0,370	0,590	0,795	0,76	1,00					4,854	2,19	2,93	4,07		4,91	
feb-10			0,647	0,983	1,45	0,98			3,82			2,15	2,86	4,08	4,50		
mar-10			0,568	0,900	1,27	1,28				4,24	4,818	1,92	2,72	3,99		4,84	
apr-10			0,816	0,933	1,75	1,13			3,94			1,70	2,64	3,96	4,39		
mag-10			1,331	1,442	2,05	1,63					4,969	2,07	2,57	4,09	4,42		
giu-10		0,839	0,981	1,377	1,92	2,32			4,01			2,35	2,91	4,07			
lug-10			1,037	1,399	1,64		1,83		3,94		4,952	2,33	2,85	4,09		5,08	
ago-10			0,960	1,374	1,72		1,70					2,01	2,63	3,92	4,36		
set-10		0,685	1,064	1,428	1,83		1,74		3,86			2,07	2,69	3,81	4,54	4,80	
ott-10			1,207	1,441	1,77		1,97		3,80		4,705	2,21	2,53	3,90			
nov-10			1,489	1,778	2,31							2,32	3,24	3,89	4,81		
dic-10				2,014			2,30					2,86		4,43			
gen-11			1,569	2,067	2,82		2,92	3,85				3,25	3,67	4,80	5,06		
feb-11			1,311	1,862	2,55		2,55		4,70			3,12	3,77	4,73		5,51	
mar-11		1,038	1,401	2,098	2,45		2,57	3,76				3,11	3,90	4,84	5,34		
apr-11			1,666	1,980	3,04		2,33	3,96	4,71			3,24	3,83	4,80			
mag-11			1,664	2,106	2,85		2,89		4,50			3,45	3,77	4,84		5,43	
giu-11			1,998	2,147	3,22		3,00			5,12		3,43	3,90	4,73			
lug-11			2,282	3,669	4,04		3,38		5,69			3,68	4,93	4,94	5,90		
ago-11			2,151	2,958	3,41		4,65					4,80		5,77			
set-11	1,821	1,921	3,094	4,152	4,51		4,52		5,40			3,87	5,60	5,22			
ott-11	1,747		3,566	3,569	4,63				5,74			4,68	5,32	5,86			
nov-11			6,608	6,084	7,81							4,93	6,29	6,06			
dic-11				5,950								7,89	6,47	7,56			
gen-12	1,912		2,697	2,735	4,31		7,42					5,21		6,98			
feb-12	1,423		1,206	2,230	3,01			4,20				3,41	5,39	6,08			
mar-12		0,492	1,122	1,405	2,35				4,86			2,76	4,19	5,50			3,66
apr-12		1,255	1,780	2,840	3,36		4,60					3,89	4,18	5,24			
mag-12		0,868	2,115	2,340	4,04			4,84				3,91	4,86	5,84			
giu-12			2,978	3,971	4,71			5,40		6,19		5,30	5,66	6,03			4,69
lug-12			2,469	2,697	4,86							4,65	5,84	6,19			
ago-12			1,591	2,767	3,06			4,32					5,29	5,96			
set-12		0,702	1,509	1,692	2,53		5,33	3,50	4,79			2,75	4,73	5,82	5,32		
ott-12		0,767	1,352	1,941	2,40		4,56		4,52	5,06		2,86	4,09	5,24			3,38
nov-12			0,921	1,762	1,92							2,64	3,80	4,92			
dic-12				1,456								2,50	3,23	4,45	4,75		
gen-13			0,837	0,864	1,636		2,17	3,05				1,85	3,26	4,48	4,81		
feb-13			1,241	1,094	1,682		2,55		4,05	4,62		2,30	2,94	4,17		5,07	
mar-13			0,833	1,280	1,746		2,95	3,40				2,48	3,59	4,863	4,90		

N.B. Non sono compresi i titoli collocati in occasione delle operazioni di concambio

(*) Rendimento lordo comprensivo dell'aspettativa di inflazione al momento dell'emissione.

XVII LEGISLATURA – DISEGNI DI LEGGE E RELAZIONI - DOCUMENTI

Tabella 3.1.7-6 – Debito: rendimenti composti lordi dei titoli di Stato – Riaperture titoli *off the run* (medie ponderate mensili)

	CCT	BTPEi				BTP		
	Inf. a 7 anni	2 – 10 anni	11 – 15 anni	16 - 30 anni	2 - 5 anni	6 - 10 anni	11 - 15 anni	16 - 30 anni
gen-10		3,36						
feb-10							4,04	
mar-10								
apr-10								
mag-10		3,42						
giu-10						3,32		4,91
lug-10							4,43	
ago-10								
set-10								
ott-10							3,98	4,53
nov-10								5,12
dic-10								
gen-11	2,80							
feb-11								
mar-11							4,88	
apr-11								
mag-11								
giu-11								
lug-11	3,17					4,93	5,64	
ago-11	4,58							
set-11		5,40				5,52		
ott-11	5,63					5,56	6,06	
nov-11	5,59		7,47			5,81		
dic-11						7,28		
gen-12		3,89			4,29	6,27		
feb-12		4,88			4,28	5,74		
mar-12		4,47				4,30		
apr-12		5,01			3,92	5,04	5,57	
mag-12		5,14			4,29	5,40	5,90	
giu-12						6,12		
lug-12						5,70	5,89	
ago-12		5,11			4,49			
set-12					3,71			
ott-12					3,42	4,06	5,24	
nov-12		3,90					4,81	5,33
dic-12								
gen-13	2,34							
feb-13							4,55	
mar-13	3,03		4,37					

XVII LEGISLATURA – DISEGNI DI LEGGE E RELAZIONI - DOCUMENTI

Tabella 3.1.7-7 – Consistenza del debito del settore statale al 31 marzo 2013 (in milioni di euro)

Tipo di strumento	31/12/2009	31/12/2010	31/12/2011	31/03/2012	31/12/2012	31/03/2013
BOT	140.096	130.054	131.693	161.462	151.119	156.801
CTZ	64.748	71.989	67.425	70.392	61.312	74.688
CCT ²⁰	163.599	156.584	143.727	132.352	122.590	126.662
CCT crediti d'imposta	0	0	0	0	0	0
BTP	906.302	992.692	1.054.675	1.055.316	1.094.496	1.114.275
BTP Italia	0	0	0	7.296	27.111	27.132
BTP€i	101.797	103.489	121.110	123.924	121.829	126.024
Titoli esteri Tesoro ²¹	60.058	61.979	58.541	57.209	50.667	49.997
Obbligazioni F.S. estero ²²	0	0	0	0	0	0
TITOLI ISPA ²³	9.534	9.548	9.570	9.583	9.600	9.602
TOTALE TITOLI DI STATO	1.446.133	1.526.395	1.586.741	1.617.534	1.638.724	1.685.180
Monete in circolazione	3.851	4.054	4.211	4.237	4.413	4.303
Conti correnti presso la Tesoreria ²⁴	123.518	127.485	127.840	136.299	136.627	137.372
Conti correnti postali intestati a privati	1.261	678	775	17	1.485	401
Buoni postali	28.743	24.518	21.304	20.827	19.448	18.922
Depositi attivi presso B.I.	-29.711	-42.310	-23.430	-34.659	-33.603	-45.210
Prestiti domestici ²²	44.780	46.942	45.348	46.002	44.915	45.629
Prestiti esteri ²²	4.131	3.954	4.740	12.721	28.488	29.514
TOTALE	1.622.708	1.691.655	1.767.529	1.802.987	1.840.497	1.876.111

Tabella 3.1.7-8 – Debito: differenze in valore assoluto della consistenza del debito del settore statale al 31 marzo 2013 (in milioni di euro)

Tipo di strumento	31/03/2012 31/03/2013	31/12/2012 31/03/2013
BOT	-4.661	5.682
CTZ	4.269	13.376
CCT ²⁰	-5.690	4.072
CCT crediti d'imposta	0	0
BTP	58.959	19.778
BTP Italia	19.836	21
BTP€i	2.100	4.195
Titoli esteri Tesoro ²¹	-7.212	-670
Obbligazioni F.S. estero ²²	0	0
TITOLI ISPA ²³	20	2
TOTALE TITOLI DI STATO	67.647	46.456
Moneta in circolazione	66	-111
Conti correnti postali presso la Tesoreria ²⁴	1.073	745
Conti correnti postali intestati a privati	384	-1.084
Buoni postali	-1.905	-526
Depositi attivi presso B.I.	-10.556	-11.606
Prestiti domestici ²²	-373	714
Prestiti esteri ²²	16.789	1.025
TOTALE	73.125	35.615

²⁰ La voce comprende anche i CCT emessi per finalità particolari, diverse dal rimborso di crediti d'imposta.

²¹ Il valore dei prestiti emessi sul mercato estero viene calcolato considerando gli effetti delle operazioni di *swap*, in armonia con le regole adottate in sede comunitaria.

²² La voce comprende i prestiti esteri originariamente emessi da Ferrovie dello Stato e successivamente assunti dallo Stato.

²³ A seguito di quanto disposto dalla Legge Finanziaria per il 2007, art.1 commi 966-969, i debiti contratti da Infrastrutture S.p.A. (ISPA) sono assunti direttamente a carico del settore statale. Le obbligazioni ISPA sono evidenziate separatamente, mentre i mutui ISPA sono ricompresi all'interno delle voci "Prestiti domestici" e "Prestiti esteri" in relazione alla natura della controparte.

²⁴ La voce comprende i conti correnti delle società esterne al settore statale, tra cui quelli della Cassa Depositi e Prestiti S.p.A. e quelli intestati alle società veicolo che hanno effettuato operazioni di cartolarizzazione.

XVII LEGISLATURA – DISEGNI DI LEGGE E RELAZIONI - DOCUMENTI

Tabella 3.1.7-9 – Consistenza in valori percentuali del debito del settore statale al 31 marzo 2013

Tipo di strumento	31/12/2009	31/12/2010	31/12/2011	31/03/2012	31/12/2012	31/03/2013
BOT	8,62%	7,69%	7,45%	8,97%	8,21%	8,36%
CCT	3,98%	4,26%	3,81%	3,91%	3,33%	3,98%
CTZ ²⁵	10,07%	9,26%	8,13%	7,35%	6,66%	6,75%
CCT crediti d'imposta	0,00%	0,00%	0,00%	0,00%	0,00%	0,00%
BTP	55,77%	58,68%	59,67%	58,63%	59,47%	59,39%
BTP Italia	0,00%	0,00%	0,00%	0,41%	1,47%	1,45%
BTPEI	6,26%	6,12%	6,85%	6,88%	6,62%	6,72%
Titoli esteri Tesoro ²⁶	3,70%	3,66%	3,31%	3,18%	2,75%	2,66%
Obbligazioni F.S. estero ²⁷	0,00%	0,00%	0,00%	0,00%	0,00%	0,00%
TITOLI ISPA ²⁸	0,59%	0,56%	0,54%	0,53%	0,52%	0,51%
TOTALE TITOLI DI STATO	88,98%	90,23%	89,77%	89,86%	89,03%	89,82%
Monete in circolazione	0,24%	0,24%	0,24%	0,24%	0,24%	0,23%
Conti correnti presso la Tesoreria ²⁹	7,60%	7,54%	7,23%	7,57%	7,42%	7,32%
Conti correnti postali intestati a privati	0,08%	0,04%	0,04%	0,00%	0,08%	0,02%
Buoni postali	1,77%	1,45%	1,21%	1,16%	1,06%	1,01%
Depositi attivi presso B.I.	-1,83%	-2,50%	-1,33%	-1,93%	-1,83%	-2,41%
Prestiti domestici ²⁷	2,91%	2,77%	2,57%	2,39%	2,45%	2,43%
Prestiti esteri ²⁷	0,25%	0,23%	0,27%	0,71%	1,55%	1,57%
TOTALE	100,00%	100,00%	100,00%	100,00%	100,00%	100,00%

²⁵ La voce comprende anche i CCT emessi per finalità particolari, diverse dal rimborso di crediti d'imposta.

²⁶ Il valore dei prestiti emessi sul mercato estero viene calcolato considerando gli effetti delle operazioni di *swap*, in armonia con le regole adottate in sede comunitaria.

²⁷ La voce comprende i prestiti esteri originariamente emessi da Ferrovie dello Stato e successivamente assunti dallo Stato.

²⁸ A seguito di quanto disposto dalla Legge Finanziaria per il 2007, art.1 commi 966-969, i debiti contratti da Infrastrutture S.p.A. (ISPA) sono assunti direttamente a carico del settore statale. Le obbligazioni ISPA sono evidenziate separatamente, mentre i mutui ISPA sono ricompresi all'interno delle voci "Prestiti domestici" e "Prestiti esteri" in relazione alla natura della controparte.

²⁹ La voce comprende i conti correnti delle società esterne al settore statale, tra cui quelli della Cassa Depositi e Prestiti S.p.A. e quelli intestati alle società veicolo che hanno effettuato operazioni di cartolarizzazione.

Figura 3-3: Rendimenti lordi dei BOT.



Figura 3-4: Rendimenti lordi dei CCTeu.



Figura 3-5: Rendimenti lordi dei CTZ.

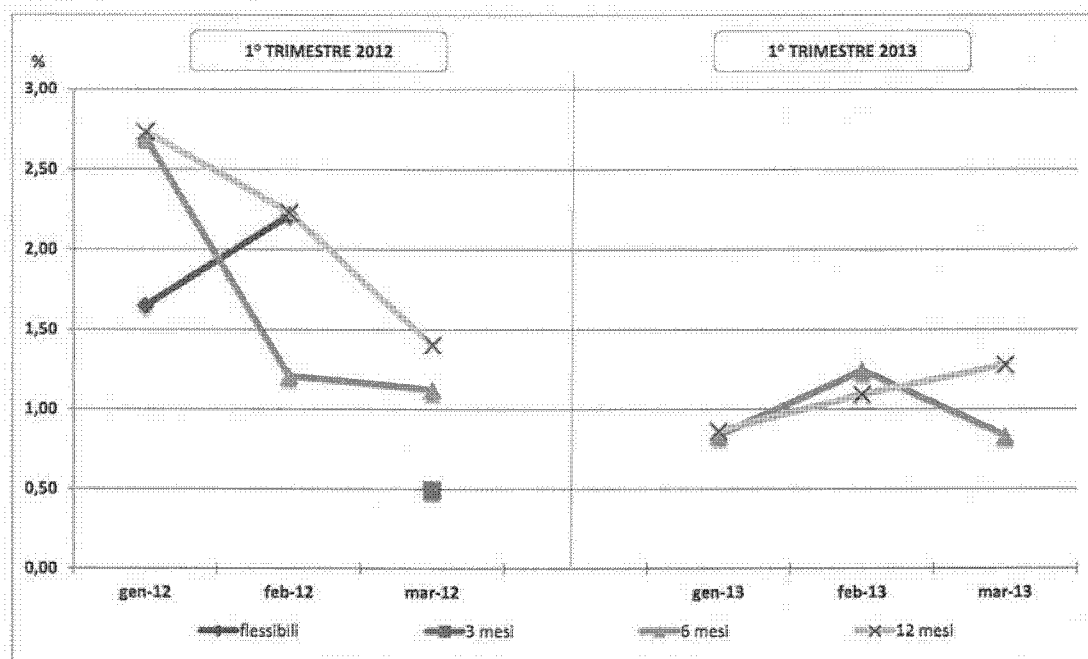

Figura 3-6: Rendimenti lordi dei BTP.

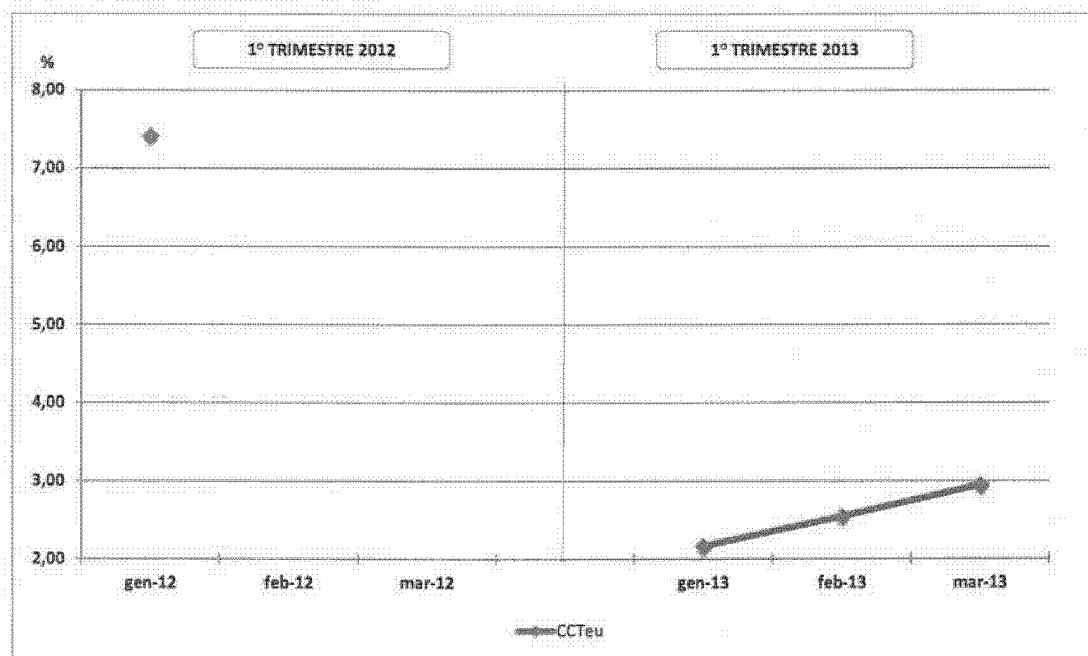

Figura 3-7: Curva dei rendimenti sul mercato secondario.

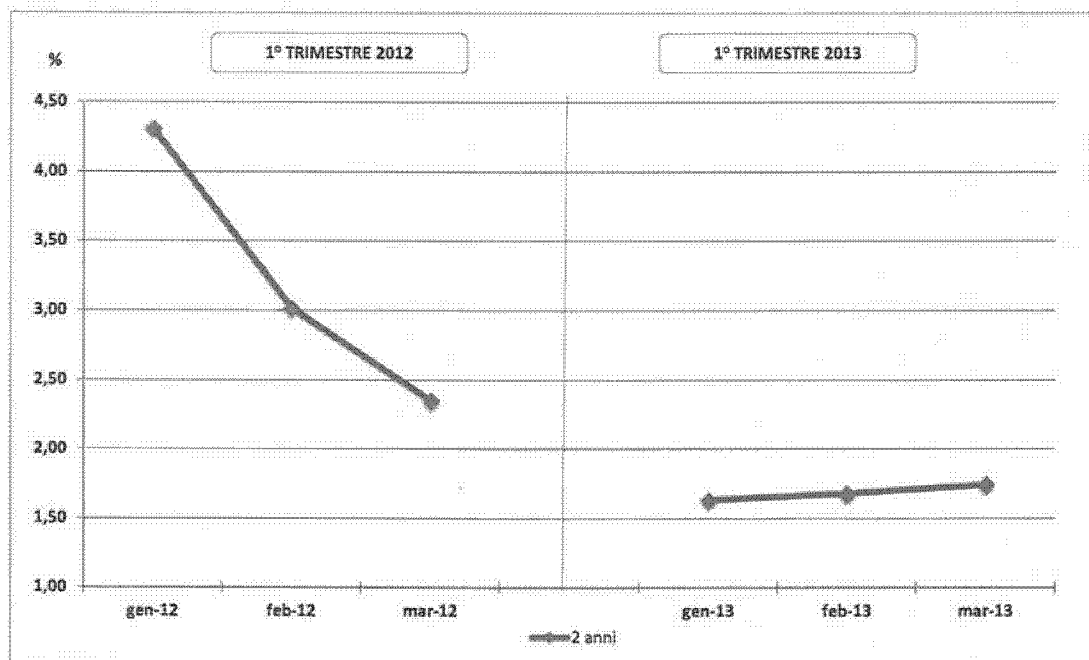

Figura 3-8: Spread dei principali titoli di Stato a 30 anni dell'area euro rispetto al Bund (in punti base).

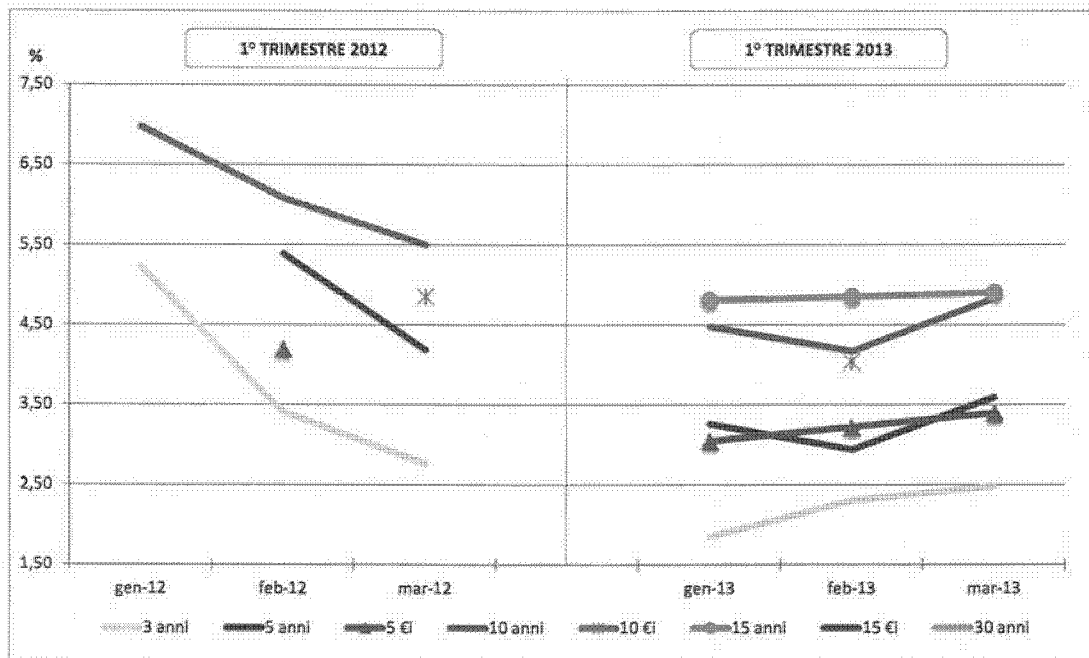

Figura 3-9: Spread dei principali titoli di Stato a 10 anni dell'area euro rispetto al Bund (in punti base).

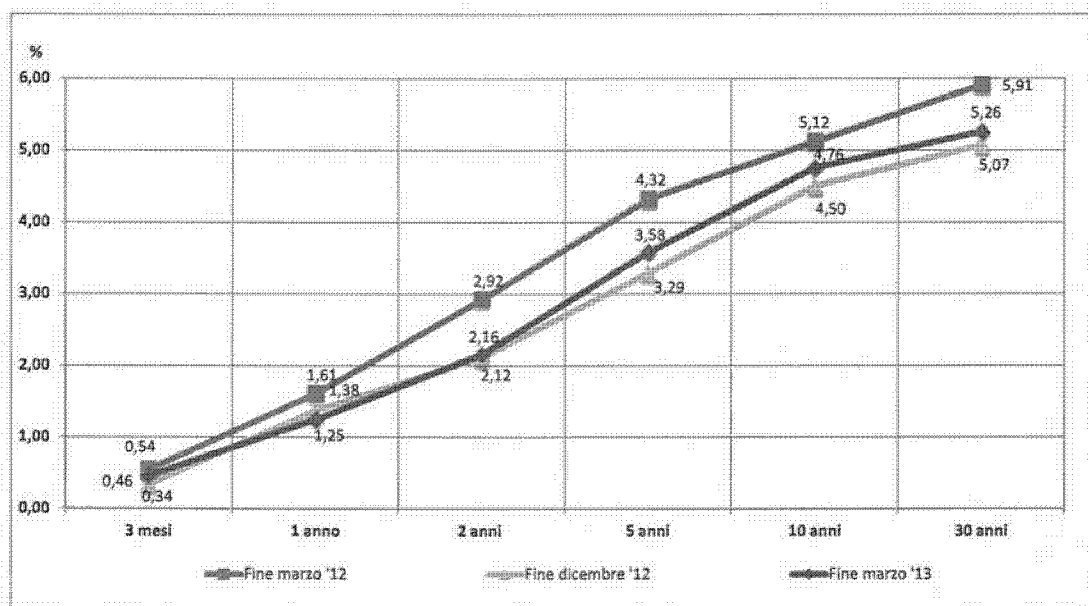

Figura 3-10: Asset Swap Spread.

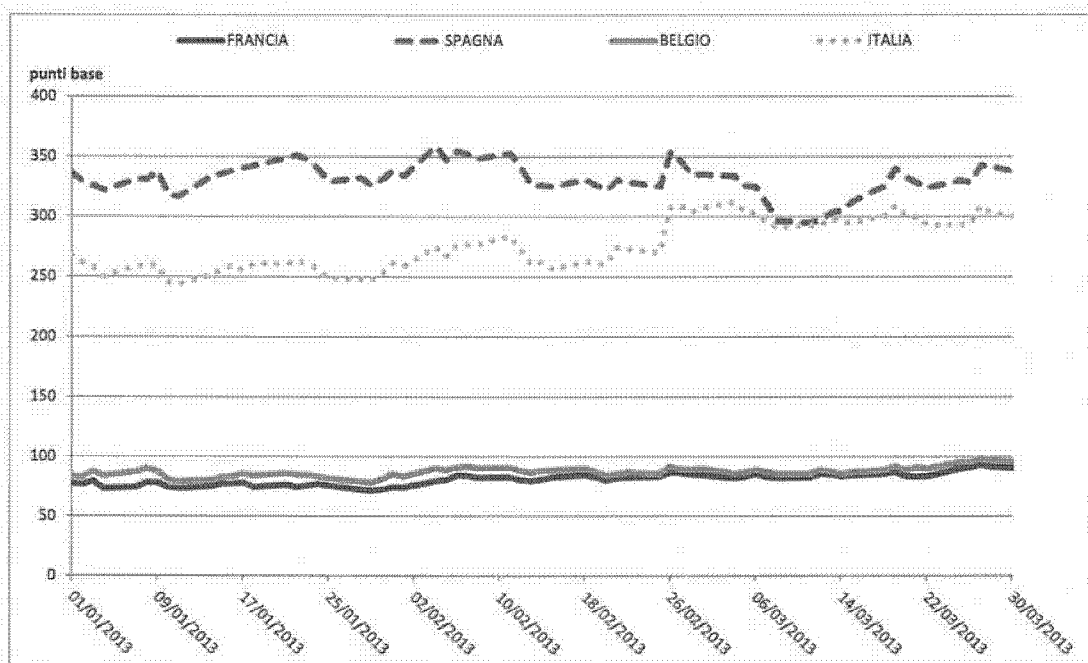

Figura 3-11: Spread Bot-Euribor.

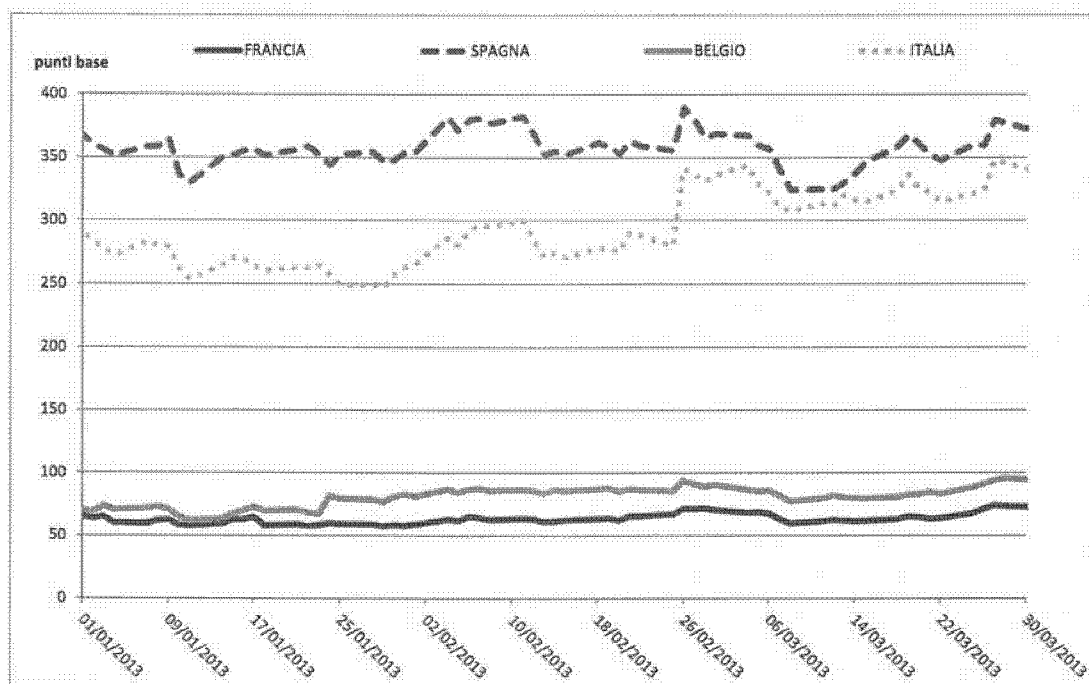

Figura 3-12: Vita residua media ponderata dei titoli di Stato.

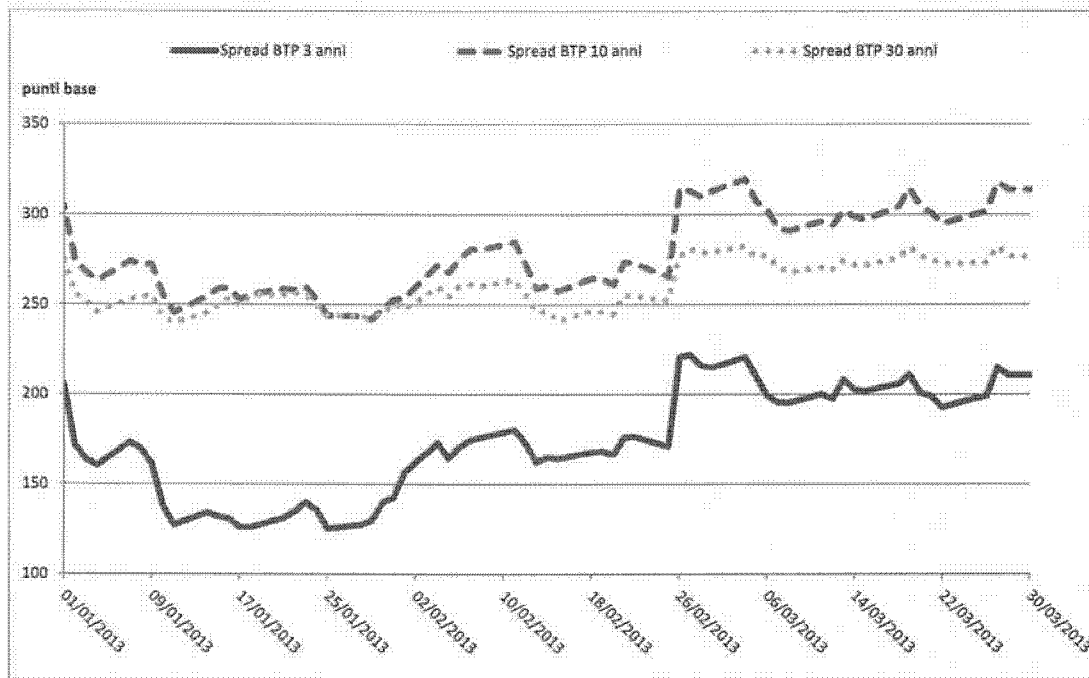
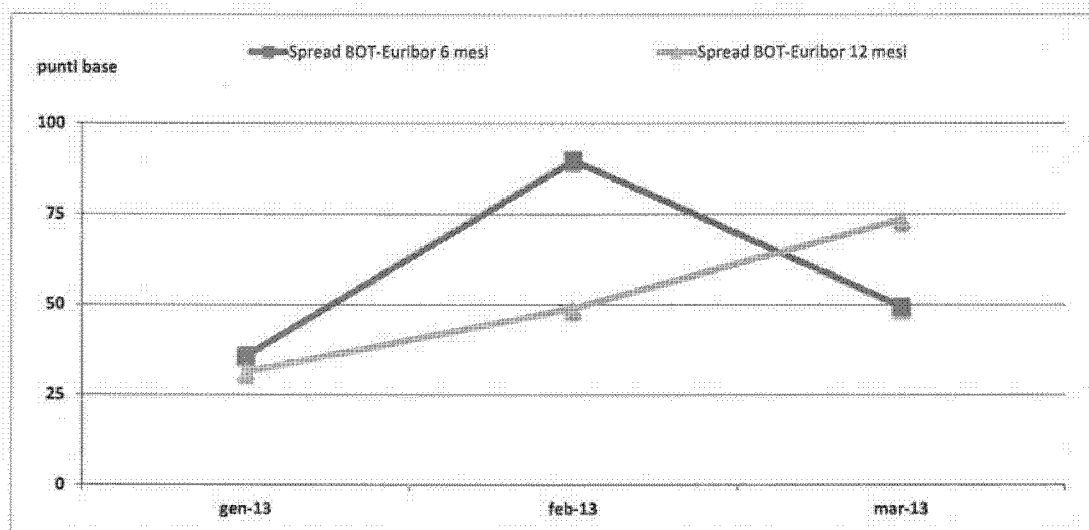
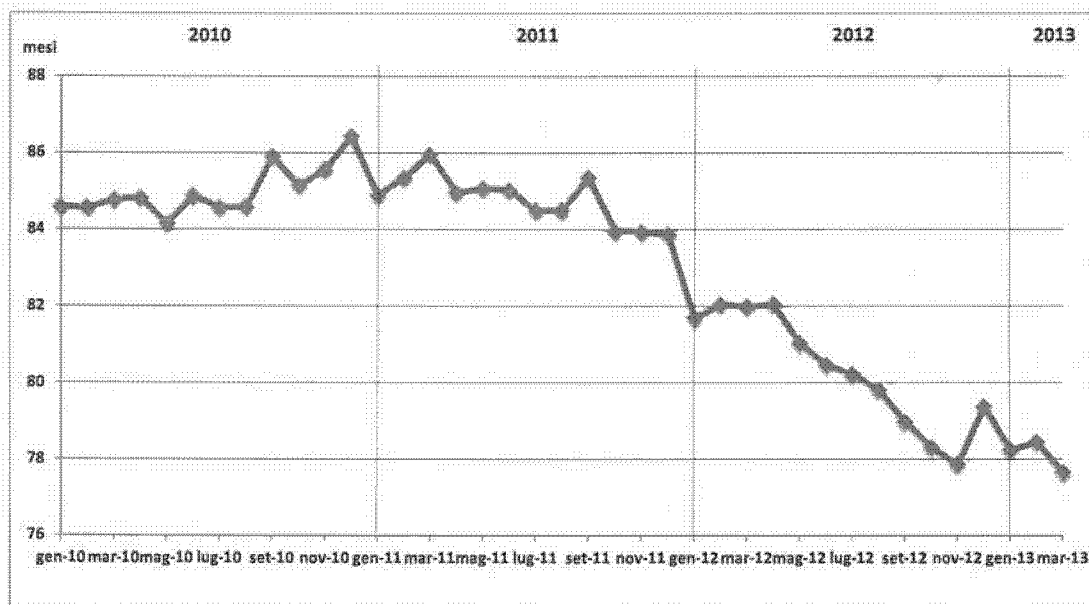

ALLEGATI

PAGINA BIANCA