

ACCADEMIA NAZIONALE DEI LINCEI

Attività scientifica 2015

Convegni e simili naz. e internaz. *	69
Conferenze, Presentazioni	58
Premi	35
Borse di studio	39
Pubblicazioni	25
Rapporti internazionali **	6
Mostre	1

* I dati si riferiscono a manifestazioni promosse direttamente da ANL o in collaborazione con analoghe istituzioni scientifiche o ospitate in sede.

** I dati si riferiscono al numero dei viaggi di studio effettuati nell'ambito degli accordi di collaborazione tra ANL e altre Accademie straniere.

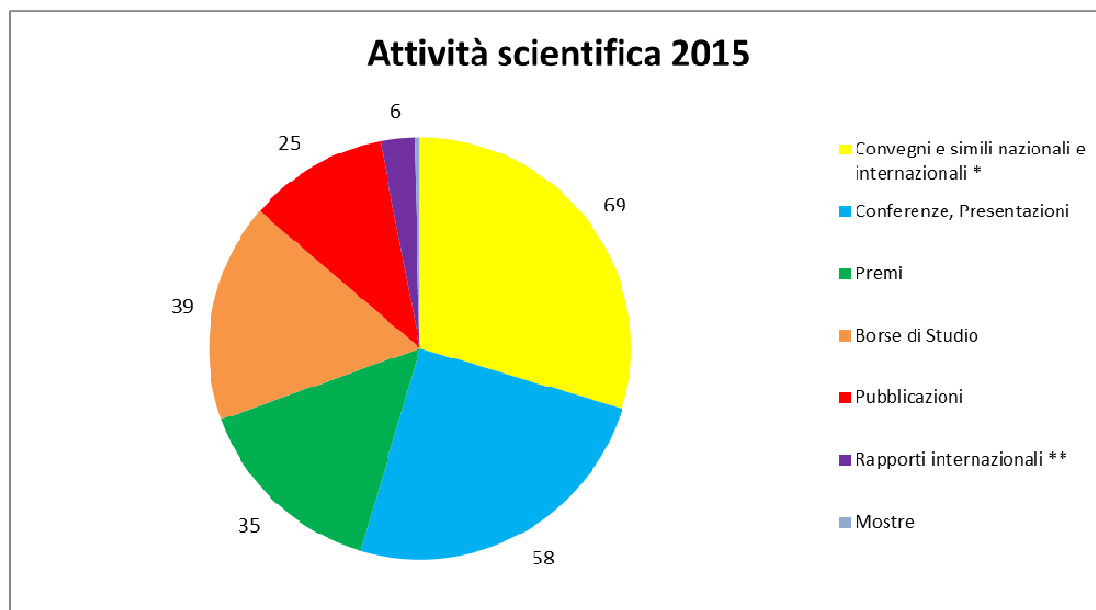

ACCADEMIA NAZIONALE DEI LINCEI

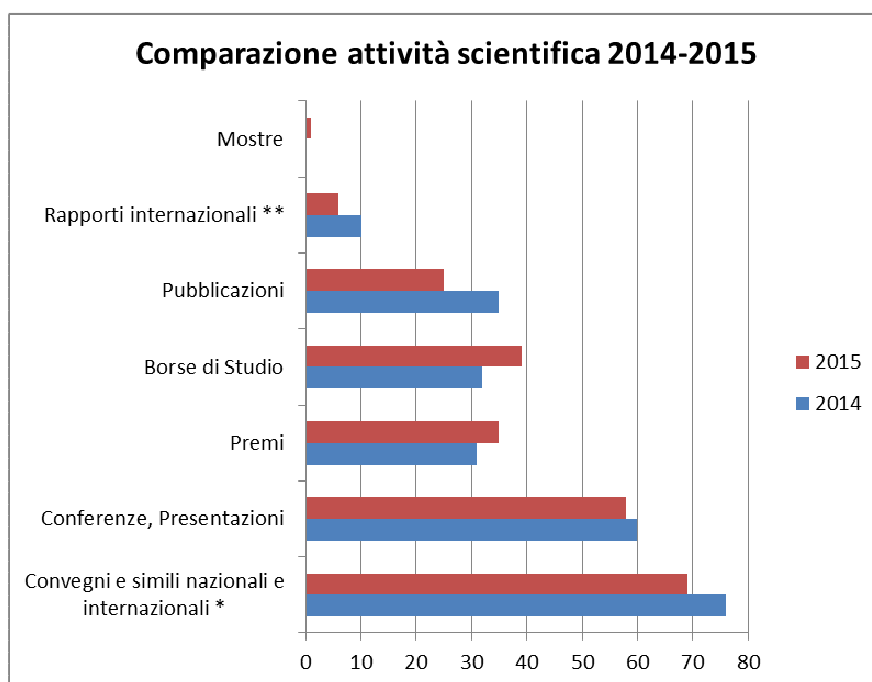
**Premessa**

Il bilancio che si propone alla Vs. approvazione evidenzia contemporaneamente sia risultati di tipo finanziario che di tipo economico-patrimoniale. La sua redazione è stata improntata, come per il precedente esercizio, al rispetto dei principi della legalità, efficienza della gestione, così come richiesto dal combinato disposto della L. 94/1997 e della L. 208/1999. La seguente relazione è espressa in unità di Euro e gli schemi di bilancio adottati sono quelli prescritti dal D.P.R. 97/2003.

Il bilancio è pertanto composto dei seguenti documenti:

- 1) lo stato patrimoniale;
- 2) il conto economico;
- 3) la nota integrativa.

Il bilancio chiuso al 31.12.2015 evidenzia un avanzo d'esercizio di Euro 306.707,02.

ACCADEMIA NAZIONALE DEI LINCEI

La gestione economico-finanziaria**Rendiconto Finanziario o conto del bilancio**

Il rendiconto finanziario è il documento che permette di rilevare i flussi di entrata e di uscita che si sono verificati nel corso dell'esercizio, di seguire la loro dinamica, mostrando modalità di utilizzazione delle risorse unitamente al rispetto delle previsioni.

I valori finanziari in entrata e in uscita sono suddivisi rispettivamente nella gestione di:

- competenza;
- residui;

I dati sintetici della competenza sulla **gestione di competenza** evidenzia i seguenti dati aggregati:

ACCADEMIA

Entrate

<i>Descrizione titoli</i>	<i>Accertato</i>	<i>Riscosso</i>	<i>Residui</i>
Titolo I- Entrate Correnti	5.031.037,37	5.003.035,94	28.001,43
Titoli II- Entrate in c/Capitale	109.993,60	9.114,68	100.878,92
Titolo IV – Partite di Giro	1.353.919,78	1.278.620,44	75.299,34
Totale	6.494.950,75	6.290.771,06	204.179,69

Uscite

<i>Descrizione titoli</i>	<i>Impegnato</i>	<i>Pagato</i>	<i>Residui</i>
Titolo I - Uscite Correnti	4.521.725,74	4.121.467,13	400.258,61
Titoli II – Uscite in c/Capitale	424.366,12	274.164,32	150.201,80
Titolo IV – Partite di Giro	1.353.919,78	1.253.610,78	100.309,00
Totale	6.300.011,64	5.649.242,23	650.769,41

ACCADEMIA NAZIONALE DEI LINCEI

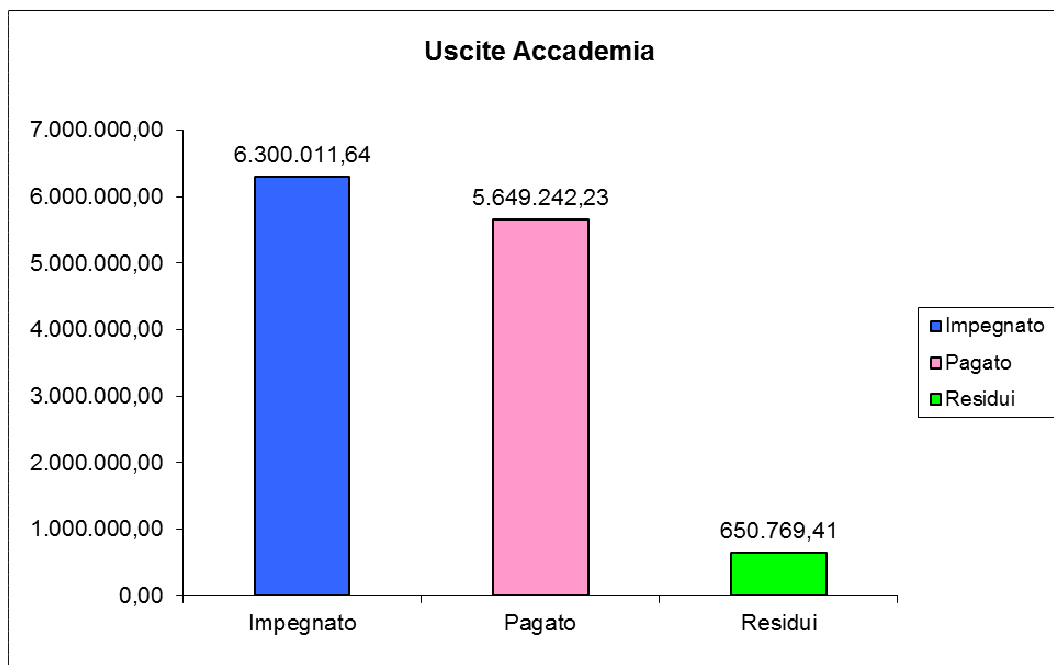
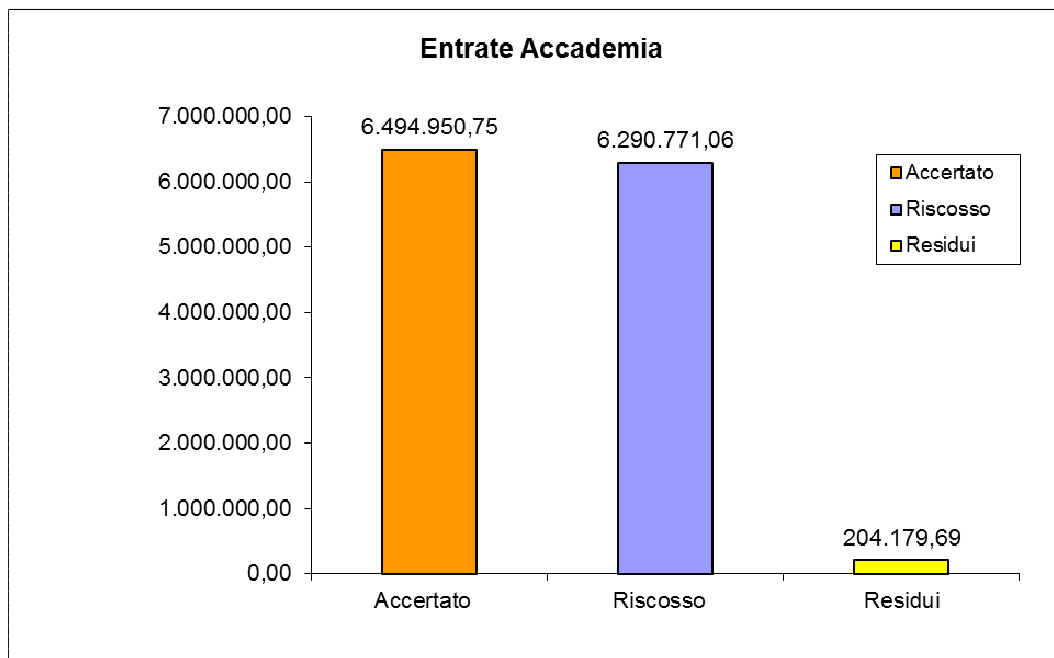

ACCADEMIA NAZIONALE DEI LINCEI

FONDI

Entrate

<i>Descrizione titoli</i>	<i>Accertato</i>	<i>Riscosso</i>	<i>Rimaste da riscuotere (residui)</i>
Titolo I- Entrate Correnti	6.402.523,07	6.053.438,55	349.084,52
Titoli II- Entrate in c/Capitale	0,00	0,00	0,00
Titolo IV – Partite di Giro	639.685,29	633.266,96	6.418,33
Totale	7.042.208,36	6.686.705,51	355.502,85

Uscite

<i>Descrizione titoli</i>	<i>Impegnato</i>	<i>Pagato</i>	<i>Rimaste da pagare (residui)</i>
Titolo I - Uscite Correnti	3.847.904,37	3.528.520,95	319.383,42
Titoli II – Uscite in c/Capitale	19.397.666,10	19.393.366,56	4.299,54
Titolo IV – Partite di Giro	639.685,29	378.502,94	261.182,35
Totale	23.885.255,76	23.300.390,45	584.865,31

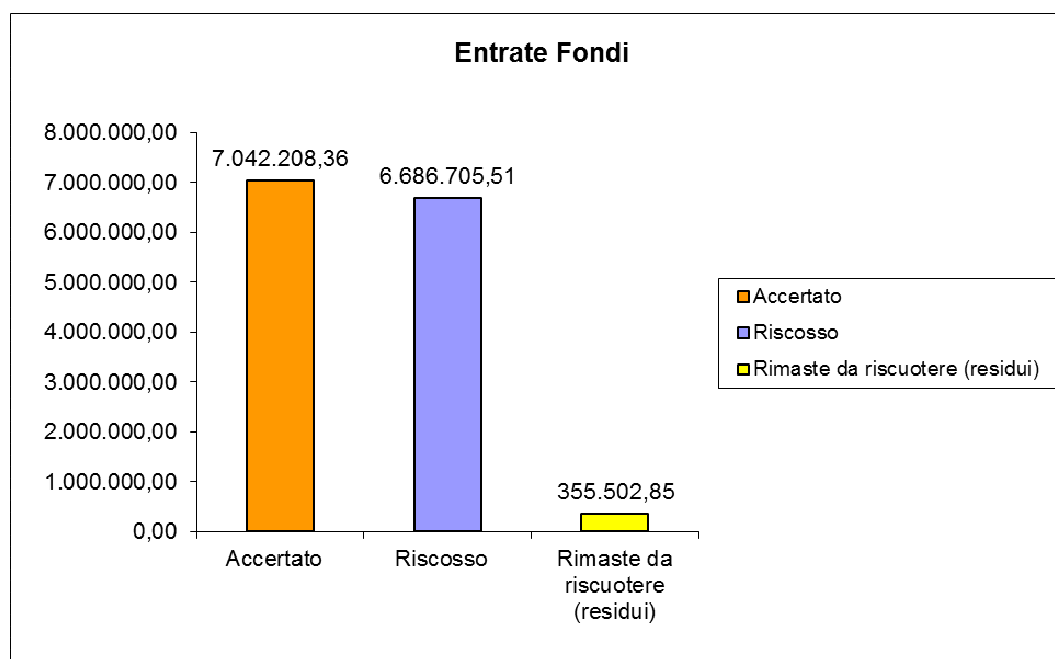

ACCADEMIA NAZIONALE DEI LINCEI

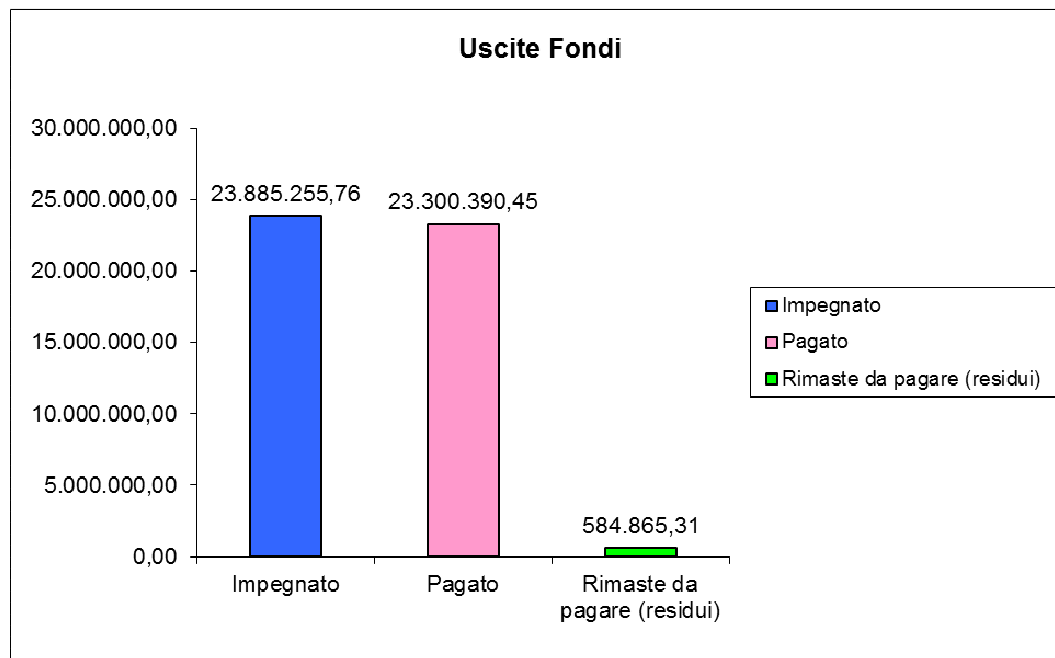

ACCADEMIA NAZIONALE DEI LINCEI

Analisi della gestione delle Entrate

Le entrate dell'Accademia incassate nel 2015 incidono sulla gestione corrente nel seguente modo:

Entrate	Incidenza
Entrate correnti	79,53 %
Entrate in conto capitale	0,14%
Partite di giro	20,33%

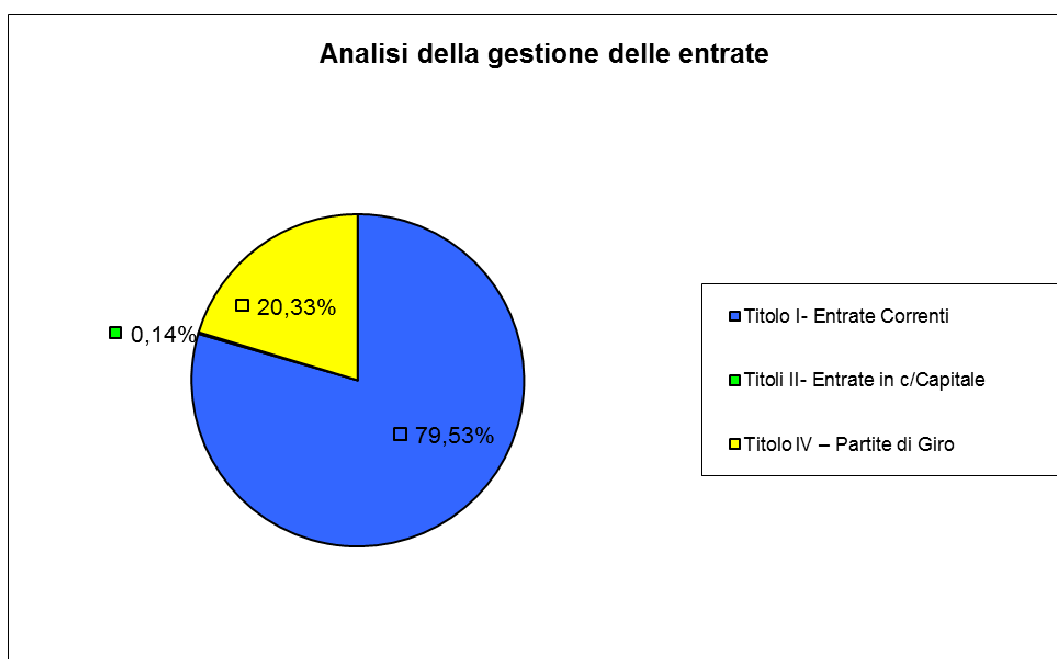

ACCADEMIA NAZIONALE DEI LINCEI

Analisi della gestione delle uscite

Le uscite dell'Accademia liquidate nel 2015 incidono sulla gestione corrente nel seguente modo:

Uscite	Incidenza
Uscite correnti	72,96 %
Uscite in conto capitale	4,85%
Partite di giro	22,19%

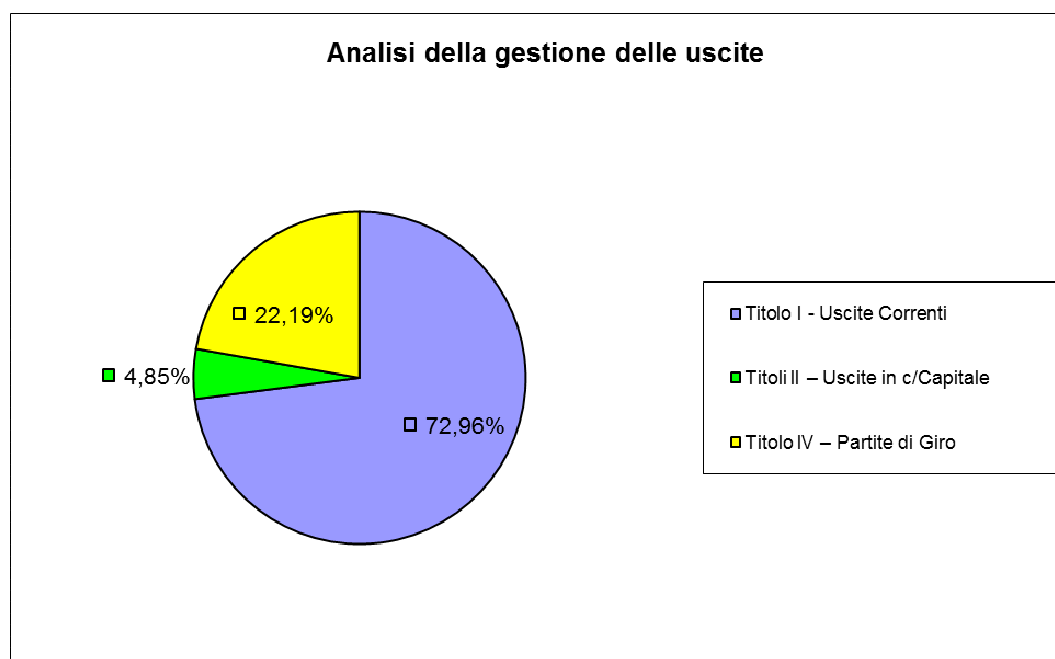
**Stato Patrimoniale**

La situazione patrimoniale consente di analizzare, in una visione più statica, le attività e le passività derivanti dalla gestione economica e finanziaria, evidenziando in particolar modo il patrimonio netto al termine dell'esercizio.

Attività

Le disponibilità liquide sono iscritte in bilancio per il loro effettivo importo e sono costituite da depositi bancari per € 3.583.642,62 (così ripartiti: conto ordinario Euro 2.449.526,07, conti dei Fondi amministrati Euro 1.134.116,55).

La *Situazione dei crediti* riflette la seguente ripartizione:

ACCADEMIA NAZIONALE DEI LINCEI

DESCRIZIONE	31/12/15	31/12/14
CREDITI		
ES.ENTRO ES. SUCCESSIVO		
VERSO CLIENTI		
VERSO STATO	5.550	3.998
TRIBUTARI		
VERSO ALTRI	130.250	181.599
DIVERSI	136.529	
FATTURE DA EMETTERE		

Passività

Il Fondo trattamento di fine rapporto, al 31/12/2015, ammonta ad Euro 1.998.578.

I *Debiti* ammontano ad Euro 941.134 e presentano la seguente suddivisione:

DESCRIZIONE	31/12/15	31/12/14
DEBITI		
VERSO LE BANCHE	38	143
VERSO FORNITORI	217.483	153.695
DEBITI TRIBUTARI	63.953	
VERSO ISTITUTI DI PREV.	755	1.097
VERSO SOCI E TERZI	8.522	15.296
DIVERSI	500.676	418.470
VERSO IL PERSONALE	149.707	

Conto Economico

Nell'attuale congiuntura economica non può che trovare conferma la rigorosa azione di contenimento della spesa pubblica, già intrapresa negli esercizi precedenti. Nel corso del 2014 è stata la stessa Accademia a stabilire le modalità attraverso le quali è stato assicurato il contenimento della spesa.

Allo scopo di consentire una chiara lettura dei fatti intervenuti in corso d'esercizio è opportuno predisporre dei documenti in grado di misurare altresì l'aspetto più propriamente economico della gestione. Di qui, il conto economico che riflette il risultato economico conseguito nell'esercizio,

ACCADEMIA NAZIONALE DEI LINCEI

spostando quindi l'ottica di valutazione dagli accertamenti e dagli impegni (rendiconto finanziario o conto del bilancio) agli incassi e alle liquidazioni di competenza.

Passando brevemente all'analisi qualitativa delle voci più significative del conto economico è possibile formulare le seguenti considerazioni.

Costi

I principali costi relativi alla gestione operativa si possono di seguito evidenziare.

Descrizione	31/12/2015	31/12/2014
Costo per il personale	2.986.035	3.031.901
Costo per materie prime, sussidiarie...	123.225	147.850
Costo per godimento beni di terzi	38.048	35.808
Costo per servizi	2.915.813	3.037.613
Ammortamenti e svalutazioni	2.287.981	2.257.617
Variazioni rimanenze materie prime...	-28.915	-41.836
Oneri diversi di gestione	2.528.462	2.086.996

Ricavi

Il valore della produzione è stato di Euro 9.772.630 così rappresentato

Descrizione	31/12/2015	31/12/2014
Proventi e corrispettivi per la produzione delle prestazioni e/o servizi	652.479	528.180
Altri ricavi e proventi	8.884.190	9.466.600

*ACCADEMIA NAZIONALE DEI LINCEI***Eventi sopravvenuti e più significativi verificatisi dopo la chiusura dell'esercizio**

Si segnala un aumento del trasferimento da parte dello Stato previsto dalla tabella C della legge 28 dicembre 2015 n. 208 (legge di stabilità 2016) per un importo di euro 500.000 al lordo degli accontamenti che potranno essere effettuati per le note misure restrittive di finanza pubblica. Tale aumento nel bilancio dell'Accademia consentirà di attuare nel corso del 2016 una serie di iniziative scientifiche nuove tra le quali quelle per la preparazione del G7 delle Accademie che si terrà nel 2017 ai Lincei e che viene dopo due G7 scientifici di grande livello e cioè quello di Berlino nel 2015 e quello di Tokyo nel 2016.

Informazioni attinenti all'ambiente e al personale

Tenuto conto del ruolo sociale dell'Accademia si ritiene opportuno fornire le seguenti informazioni attinenti l'ambiente e al personale.

Personale

Nel corso dell'esercizio non si sono verificate morti sul lavoro del personale iscritto al libro matricola.

Nel corso del 2015 si è verificato il trasferimento di una unità lavorativa.

Nell'anno 2015 non si sono verificati infortuni gravi sul lavoro che hanno comportato lesioni gravi o gravissime al personale iscritto al libro matricola.

Nel corso dell'esercizio non si sono registrati addebiti in ordine a malattie professionali su dipendenti o ex dipendenti, per cui l'Accademia è stata dichiarata definitivamente responsabile.

Ambiente

Nel corso dell'esercizio non si sono verificati danni causati all'ambiente per cui l'Accademia è stata dichiarata colpevole in via definitiva, né sono state inflitte sanzioni o pene definitive per reati o danni ambientali.

Roma, 15 aprile 2016

Il Presidente dell'Accademia Nazionale dei Lincei
Alberto Quadrio Curzio

ACCADEMIA NAZIONALE DEI LINCEI

NOTA INTEGRATIVA**Premessa**

Il bilancio redatto secondo le disposizioni previste dalle norme civilistiche e dal DPR 97/2003, mantiene invariati i criteri di valutazione di tutte le voci iscritte e di classificazione nel raffronto ed è espresso in Euro.

Il bilancio economico-patrimoniale comprende l'Accademia e i Fondi da essa amministrati.

Criteri di formazione e di valutazione

La sua impostazione corrisponde alle risultanze delle scritture contabili regolarmente tenute ed è conforme al dettato degli artt. 2423 e segg. del Codice Civile come risulta dalla presente nota integrativa che, ai sensi e per gli effetti dell'art. 2423 C.C., costituisce parte integrante del bilancio di esercizio medesimo.

In linea generale si precisa che:

- i criteri di valutazione sono conformi alle disposizioni dell'art. 2426 Codice Civile;
- non si sono verificati casi eccezionali che abbiano reso necessario il ricorso a deroghe di cui all'art. 2423 comma 4 e all'art. 2423 bis comma 2;
- non vi sono elementi dell'attivo e del passivo che ricadano sotto più voci dello schema.

Criteri di iscrizione e di valutazione degli elementi finanziari**Entrate**

La movimentazione delle entrate, per l'anno 2015, si attua attraverso le fasi dell'accertamento, della liquidazione attiva e della Reversale d'incasso.

In particolare, le entrate sono rilevate nel momento in cui danno luogo ad atti di liquidazione, a fronte dei quali si iscrive, come competenza dell'esercizio finanziario, l'ammontare del credito.

Le entrate sono state iscritte in bilancio al lordo delle spese di riscossione e di altri eventuali elementi negativi (spese) ad esse connesse.

Ogni entrata iscritta in bilancio è specificata secondo la natura, la causa e gli effetti che produce, seguendo la medesima classificazione cui è improntata la struttura del preventivo finanziario.

ACCADEMIA NAZIONALE DEI LINCEI

Uscite

La movimentazione delle uscite, per l'anno 2015, si attua attraverso le fasi dell'impegno, della liquidazione passiva e del mandato di pagamento.

Le uscite sono rilevate al momento in cui danno luogo ad atti di liquidazione, che perfezionano una obbligazione giuridica, vincolando l'Ente al pagamento di una determinata somma a favore di uno o più creditori.

Tutte le uscite sono state quindi iscritte in bilancio nel loro importo integrale, senza alcuna riduzione delle correlative entrate.

L'iscrizione in bilancio presuppone che l'uscita sia ben specificata secondo la natura, la causa e l'effetto che produce: questo principio di specificazione segue la classificazione adottata per la redazione del preventivo finanziario.

Conto Economico

Valori espressi in unità di Euro

	ANNO 2015	ANNO 2014	Aumento	Diminuzione
	Totali	Totali		
A) VALORE DELLA PRODUZIONE				
1) Proventi e corrispettivi per la produzione delle prestazioni e/o servizi	652.479	528.180	124.300	
2) Variazione delle rimanenze dei prodotti in corso di lavorazione, semilavorati e finiti				
3) Variazione dei lavori in corso su ordinazione				
4) Incrementi di immobilizzazioni per lavori interni				
5) Altri ricavi e proventi, con separata indicazione dei contributi di competenza dell'esercizio	8.884.190	9.466.600		582.410
a) contributi in c/esercizio				
b) altri ricavi e proventi				
Totale valore della produzione (A)	9.536.669	9.994.780	124.300	582.410
B) COSTI DELLA PRODUZIONE				
6) per materie prime, sussidiarie, consumo e merci	123.225	147.850		24.625
7) per servizi	2.915.813	3.037.613		121.801
8) per godimento beni di terzi	38.048	35.808	2.240	
9) per il personale	2.986.035	3.031.901		45.866
a) salari e stipendi				
b) oneri sociali				
c) trattamento di fine rapporto				
d) trattamento di quiescenza e simili				
e) altri costi				
10) Ammortamenti e svalutazioni	2.287.981	2.257.617	30.365	
a) ammortamento immobilizzazioni immateriali				
b) ammortamento immobilizzazioni materiali				
c) altre svalutazioni delle immobilizzazioni				
d) svalutazione dei crediti compresi nell'attivo circolante e delle disponibilità liquide				
11) Variazioni delle rimanenze di materie prime,				

ACCADEMIA NAZIONALE DEI LINCEI

sussidiarie, di consumo e merci	-28.915	-41.836	12.921	
12) Accantonamenti per rischi				
13) Accantonamenti ai fondi per oneri				
14) Oneri diversi di gestione	2.528.462	2.086.996	441.466	
Totale Costi (B)	10.850.649	10.555.950	486.992	192.292
DIFFERENZA TRA VALORE E COSTI DELLA PRODUZIONE (A-B)	-1.313.980	-561.169		
C) PROVENTI E ONERI FINANZIARI				
15) Proventi da partecipazioni	513.279	410.436	102.843	
16) Altri proventi finanziari	1.106.179	1.241.218		135.039
a) di crediti iscritti nelle immobilizzazioni				
b) di titoli iscritti nelle immobilizzazioni che non costituiscono partecipazioni;				
c) di titoli iscritti nell'attivo circolante che non costituiscono partecipazioni;				
d) proventi diversi dai precedenti				
17) Interessi e altri oneri finanziari	29.693	3.650	26.043	
17-bis) Utili e perdite su cambi				
Totale proventi ed oneri finanziari (15+16-17)	1.589.765	1.648.003	76.800	135.039
D) RETTIFICHE DI VALORE DI ATTIVITA' FINANZIARIE				
18) Rivalutazioni:				
a) di partecipazioni				
b) di immobilizzazioni finanziarie				
c) di titoli iscritti nell'attivo circolante				
19) Svalutazioni:				
a) di partecipazioni				
b) di immobilizzazioni finanziarie				
c) di titoli iscritti nell'attivo circolante				
Totale rettifiche di valore				
E) PROVENTI E ONERI STRAORDINARI				
20) Proventi, con separata indicazione delle plusvalenze da alienazioni i cui ricavi non sono iscrivibili al n. 5)	28.350	49.662		21.313
21) Oneri straordinari, con separata indicazione delle minusvalenze da alienazioni i cui effetti contabili non sono iscrivibili al n. 14)				
22) Sopravvenienze attive ed insussistenze del passivo derivanti dalla gestione dei residui	2.884	0	2.884	
23) Sopravvenienze passive ed insussistenze dell'attivo derivanti dalla gestione dei residui	311	2	309	
Totale delle partite straordinarie	30.923	49.661	2.575	21.313
Risultato prima delle imposte (A-B+/-C+/-D+/-E)	306.707	1.136.494		
Imposte dell'esercizio				
Utile/perdita d'esercizio	306.707	1.136.494		

ACCADEMIA NAZIONALE DEI LINCEI

Criteria applicati nella valutazione delle voci e nelle rettifiche di valore

A) Le immobilizzazioni immateriali iscritte in bilancio per € 108.950,28 sono interamente costituite da interventi di Manutenzione straordinaria e migliorie su beni di terzi. Nel corso del 2015 gli interventi di manutenzione effettuati, mirati al mantenimento delle condizioni ottimali di Palazzo Corsini, sono stati di piccola entità; pertanto è stato rilevato l'ammortamento relativo all'anno in corso:

B I Immobilizz. Immateriali	Valore al 01/01/2015	Interventi 2015	Ammortamento	% Amm.	Consistenza al 31/12/2015
Manutenzione straordinaria e migliorie su beni di terzi	88.900	58.233	38.183	20	108.950

Sono valutate secondo il criterio del costo ed il valore esposto in bilancio è quello che residua dalle quote di ammortamento.

B) Le immobilizzazioni materiali, esposte in bilancio per complessive € 45.354.925,17, al netto dei relativi fondi di ammortamento, sono state valutate al costo di acquisto e sono costituite da:

B II Imm.ni materiali	Cons. 1/1/2015	Fondo amm. al 31/12/14	Variazione	Acquisti 2015	Amm.to	% Amm.	Valore al 31/12/15
Terreni e fabbricati	67.159.788,41	21.977.051		182.580	2.020.271	3	43.345.047
Impianti	2.768.903	2.464.673		27.397	57.722	5	273.905
Mobili per uff.	1.424.142,89	1.386.150		1.558	8.454	10	31.097
Macchine per uffici	2.243,00	2.042		0			201
Hardware	232.236,05	190.956		43.493	33.039	25	51.734
Biblioteca	2.524.189,59	823.008	28.350	53.724	130.313	5	1.652.942

Gli acquisti del 2015 sono spese incrementative dei beni immobili in essere.

L'ammortamento sistematico in atto, determinato in coefficienti rispondenti alla residua possibilità di utilizzazione di ogni singolo cespite, risulta coerente con l'andamento del processo produttivo e con la verifica dei piani istituzionali dell'Ente.

ACCADEMIA NAZIONALE DEI LINCEI

C) Tra le immobilizzazioni finanziarie vi sono quelle costituite da azioni, obbligazioni e titoli di Stato dei Fondi amministrati dall'Accademia, ammontano complessivamente a € 40.555.255 secondo il criterio del costo storico, in particolare:

- Azioni: 596.665

Le azioni, rispetto al 2014, hanno avuto una diminuzione di Euro 19.000 in quanto sono state rimborsate delle azioni non più quotate sul mercato italiano, in particolare Pirelli & C. Ord. e World Duty Free Ord. che hanno prodotto delle plusvalenze per Euro 235.961 iscritte tra i proventi finanziari nel Conto Economico.

- Titoli di Stato: 39.958.590

I titoli di Stato hanno avuto un aumento di 16.322.678 in quanto sono stati acquistati BOT 29FB2016 e CTZ 29AP2016.

Quelle invece costituite dai Crediti finanziari diversi sono iscritte per complessivi Euro 4.515.283,83 secondo il criterio del costo storico, subendo una variazione in aumento, rispetto al 2014, in particolare:

- Crediti v/INA: 2.480.930,72
- Prestiti al personale: 34.353,11
- Polizza a capitalizzazione: 2.000.000

D) Le rimanenze sono iscritte per complessivi € 685.135 e sono relative alle pubblicazioni al 31 dicembre 2015. Rispetto la 2014 c'è stata una rivalutazione di 28.914, in particolare:

Carico	+ 83.920,00
Scarico	- 55.005,43
Incremento costo per differenza	28.914,57

E) I crediti, esposti in bilancio per Euro 272.329, sono iscritti per il loro valore nominale non ravvisandosi allo stato attuale alcuna svalutazione da operare. Corrispondono , in particolare, a :

- crediti verso lo Stato e altri soggetti pubblici per Euro 5.550;
- crediti verso altri per Euro 130.250;
- crediti diversi per Euro 136.529.