

DISPONIBILITA' LIQUIDE

	2013	2012	variazioni
Disponibilità liquide			
Depositi bancari e postali	3.329.847	46.544.486	- 43.214.639
Assegni	-	-	-
Denaro e valori in cassa	1.348	2.052	- 704
Totale disponibilità liquide	3.331.195	46.546.538	- 43.215.343

Il saldo rappresenta le disponibilità liquide dei conti correnti bancari e postali utilizzati per la gestione ordinaria, i saldi attivi dei conti bancari, utilizzati per la gestione finanziaria e perciò destinati ad accogliere i transitori movimenti di liquidità generati da sottoscrizioni e rimborsi di titoli ed i relativi flussi cedolari e di dividendi, nonché l'esistenza di numerario e di valori alla data di chiusura dell'esercizio.

Più precisamente:

- il saldo delle disponibilità liquide sui conti correnti accessi presso la Banca Popolare di Sondrio per € 3.192.655;
- il saldo delle disponibilità liquide sui conti correnti postali per € 66.906;
- il saldo al 31/12/2013 del conto acceso per la gestione dell'affrancatrice postale per € 5.553;
- il saldo, disponibile presso Bancoposta, relativo ad un conto di credito speciale e ad un libretto postale destinato alle spese di spedizione della rivista trimestrale dell'Ente per € 21.602.
- il denaro contante e valori bollati per € 1.348;
- i restanti € 43.131 sono relativi a saldi dei conti bancari, utilizzati per la gestione finanziaria e perciò destinati ad accogliere i transitori movimenti di liquidità generati da sottoscrizioni e rimborsi di titoli ed i relativi flussi cedolari e di dividendi.

RATEI E RISCONTI ATTIVI

	2013	2012	variazioni
Ratei e risconti attivi			
Ratei attivi	3.255.869	925.497	2.330.372
Risconti attivi	100.199	62.032	38.167
Totale ratei e risconti attivi	3.356.068	987.529	2.368.539

L'importo totale si riferisce a:

- Ratei attivi che rappresentano la quota parte di interessi dei titoli detenuti in portafoglio maturata alla data di chiusura dell'esercizio,
- Risconti attivi relativi ad utenze, noleggi, abbonamenti, assicurazioni, consulenze, spese telefoniche e ADSL di competenza del futuro esercizio.

CONTI D'ORDINE

	2013	2012	variazioni
Conti d'ordine			
Beni di terzi presso l'Ente	-	-	-
beni in leasing	-	-	-
titoli di terzi	-	-	-
Impegni	-	-	-
immobilizzazioni c/impegni	-	-	-
altri impegni	97.577.419	99.210.546	- 1.633.127
Debitori per garanzie reali	-	-	-
Totale Conti d'ordine	97.577.419	99.210.546	- 1.633.127

La voce accoglie i residui impegni assunti dall'Ente, per la sottoscrizione di fondi di investimento per complessivi € 97.441.166 ed impegni relativi al contratto derivato, stipulato con la Banca Popolare di Verona (ora Banca Popolare di Novara) in data 18/09/2009, a copertura del rischio di oscillazione del tasso di interesse relativo al contratto di mutuo finalizzato all'acquisto dell'immobile sede dell'Ente, per € 136.253.

FONDO PER RISCHI ED ONERI

	2013	2012	variazioni
Fondi per rischi ed oneri			
Imposte e tasse	727.801	169.285	558.516
Altri Fondi rischi ed oneri	17.641.119	12.716.862	4.924.257
Fondo Svalutazione Crediti	2.684.763	2.684.763	-
Fondo Oscillazione Titoli	-	832.904	- 832.904
Totale fondi per rischi ed oneri	21.053.683	16.403.814	4.649.869

L'importo iscritto si riferisce a:

Fondo Imposte e tasse

contiene le imposte relative ai rendimenti di polizze a capitalizzazione e di titoli che saranno addebitate solo al momento dell'effettivo realizzo.

Altri fondi rischi

che a sua volta accoglie:

- o rischi per interessi pari al differenziale tra quanto dovuto, dagli Assicurati, a titolo di interesse moratorio e l'ammontare della capitalizzazione comunque accreditata alle posizioni debitorie non regolate al 31 dicembre 2013. Il valore al è pari ad € 17.641.119, rettificato, rispetto all'esercizio precedente, di € 4.924.257;

Fondo svalutazione crediti

il valore del fondo è ritenuto conforme rispetto alla previsione contenuta nell'art. 2426, del Codice Civile, che dispone che "i crediti devono essere iscritti in bilancio al presumibile valore di realizzazione".

Fondo oscillazione titoli

Lo strumento finanziario non a capitale garantito che, alla fine del precedente esercizio, presentava una differenza tra costo storico e valutazione di mercato di € 832.904 e per il quale era stato acceso un apposito fondo rischi, è stato oggetto di negoziazione nei primi mesi del 2014 con una ripresa di valore superiore al 50% della rettifica operata nel precedente bilancio.

La polizza in oggetto è stata riclassificata nelle attività finanziarie non immobilizzate al valore di cessione.

TRATTAMENTO DI FINE
RAPPORTO LAVORO
SUBORDINATO

	2013	2012	variazioni
Tratt. fine rapporto lavoro subordinato			
Tratt. fine rapporto lavoro subordinato	290.415	264.686	25.729
Totale tratt. fine rapporto lavoro subordinato	290.415	264.686	25.729

Il fondo accantonato rappresenta l'effettivo debito della società verso i dipendenti in forza alla chiusura dell'esercizio.

Il numero del personale in forza alla fine dell'esercizio è di 41 unità.

DEBITI

	2013	2012	variazioni
Debiti			
Debiti Verso banche	56.699.246	81.591.256	- 24.892.010
Acconti	-	-	-
Debiti Verso fornitori	1.693.615	444.952	1.248.663
Debiti rappr. da titoli di credito	-	-	-
Debiti verso imprese controllate	-	-	-
Debiti Verso imprese collegate	-	-	-
Debiti verso lo Stato	-	-	-
Debiti Tributari	202.669	221.822	- 19.153
Debiti Vs. Ist. di previd. e secur. soc.	198.130	289.225	- 91.095
Debiti verso personale dipendente	371.799	312.613	59.186
Altri debiti	-	-	-
Totale debiti	59.165.459	82.859.868	- 23.694.409

La voce accoglie, in particolare:

Debiti verso banche

l'importo di € 56.699.246 rappresenta:

- Quanto ad € 7.527.793 il debito residuo, al 31 dicembre 2013, verso la Banca Popolare di Verona (ora Banca Popolare di Novara) a fronte della concessione del mutuo ipotecario contratto per l'acquisizione del fabbricato di Via Alessandro Farnese, 3 in Roma, destinato, dal 16 settembre 2010, ad ospitare gli uffici dell'Ente. Il contratto di mutuo, stipulato in data 18 settembre 2009 verrà rimborsato in 120 mesi a far data dal 1 gennaio 2010

Il prestito è garantito da iscrizione di ipoteca volontaria sul fabbricato acquistato. La restituzione avverrà in rate costanti semestrali posticipate scadenti il 30 giugno ed il 31 dicembre di ogni esercizio e si concluderà il 31 dicembre 2019.

Nel prospetto che segue si riepiloga l'andamento del tasso Euribor dalla data di stipula del contratto ad oggi:

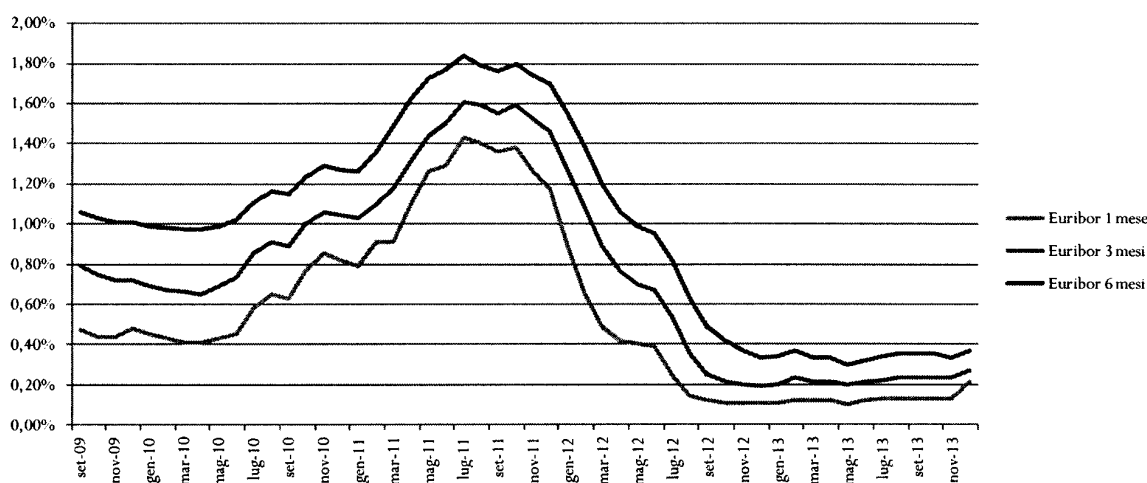

- Quanto ad € 130.317 il debito al 31 dicembre 2013 verso la Banca Popolare di Verona (ora Banca Popolare di Novara) a fronte della concessione di un mutuo ipotecario contratto per l'acquisizione del fabbricato che ospita, in locazione da gennaio 2011, il Collegio Provinciale IPASVI dell'Aquila.
- Quanto a
 - € 16.000.000 il finanziamento di UBS;
 - € 11.828.777 lo scoperto di conto corrente presso Credit Suisse;
 - € 20.671.677 lo scoperto di conto corrente acceso la Banca Popolare di Sondrio.
 - € 540.683 per competenze da liquidare.

I suddetti importi sono stati utilizzati per far fronte agli impegni di investimento assunti.

Debiti verso fornitori

l'importo di € 1.704.342 rappresenta il debito verso fornitori per beni o servizi fatturati ovvero fatture da ricevere al 31 dicembre 2013.

Debiti Tributarî

sono rilevati per competenza economica e sono così composti:

DEBITI TRIBUTARI	31/12/2013	31/12/2012	variazioni
IRPEF	177.153	203.101	- 25.948
IRAP	24.669	6.945	17.724
IRES	1.034	11.699	- 10.665
addizionali regionali e comunali	-	-	-
Imposta sostitutiva rivalutazione T.F.R.	- 187	77	- 264
	202.669	221.822	19.153

- L'IRPEF, dovuta a titolo di ritenute effettuate sui redditi da lavoro dipendente ed assimilati a tassazione ordinaria e separata, sui redditi da lavoro autonomo e sulle indennità di maternità e malattia erogate;
- L'IRAP dovuta su stipendi, compensi per collaborazioni e prestazioni occasionali;
- L'IRES dovuta su rendimenti immobiliari.

Debiti verso Enti previdenziali

l'importo rappresenta il debito per contributi previdenziali ed assicurativi versati nel mese di gennaio 2013, relativo alle retribuzioni erogate nel mese di dicembre.

La voce accoglie altresì il debito per la contribuzione prevista dal D.L.95 del 2012 che ha introdotto, in ENPAPI, la gestione separata per gli infermieri collaboratori.

Debiti verso personale dipendente

l'importo tiene conto dei debiti verso il personale dipendente così suddivisi:

- € 114.324 per ferie e permessi maturati e non goduti;
- € 249.040 per il saldo del premio aziendale di risultato di competenza 2013, erogato a gennaio 2014;
- € 8.435 per altre indennità di competenza dell'anno ed erogate nel 2014.

DEBITI VERSO ISCRITTI E
DIVERSI

	2013	2012	variazioni
Debiti verso iscritti e diversi			
Fondo per la previdenza	367.786.648	329.798.703	37.987.945
Indennità di maternità da erogare	3.016	34.325	- 31.309
Altre prestazioni da erogare	314.169	123.816	190.353
Fondo pensioni	20.691.121	15.171.685	5.519.436
Debiti v/iscritti per restituzione contributi	56.216.853	50.933.048	5.283.805
Contributi da destinare	248.163	292.180	- 44.017
Debiti per ricongiunzioni	2.380.599	2.392.639	- 12.040
Debiti per capitalizzazione da accreditare	8.017.356	7.963.112	54.244
Fondo IVS Gestione Separata	22.455.869	7.350.392	15.105.477
Fondo Assist. e Mat. Gestione Separata	217.285	148.478	68.807
Fondo Assistenza	230.256	-	230.256
Altri debiti diversi	58.234	50.059	8.175
Totale debiti verso iscritti e diversi	478.619.569	414.258.437	64.361.132

Fondo per la previdenza

di cui all'art. 39 del Regolamento di Previdenza, pari ad € 367.786.648, che accoglie i montanti contributivi delle posizioni individuali degli iscritti, in regola con gli obblighi di versamento della contribuzione, comprensivi delle rivalutazioni effettuate in base al tasso di capitalizzazione comunicato dal Ministero del Lavoro e delle Politiche Sociali, pari alla variazione media quinquennale del Prodotto Interno Lordo (PIL) nominale.

La composizione del Fondo si evince dalla tabella seguente:

FONDO PER LA PREVIDENZA		
Fondo per la previdenza al 01.01.2013		329.798.703
Contributi soggettivi anno 2013		49.621.550
Quota integrativo 2%		5.456.958
Contributi soggettivi anni precedenti		1.949.129
Capitalizzazione anno 2013		667.176
Capitalizzazione anni precedenti		418.116
Ricongiunzioni attive		570.373
Contributi soggettivi da riscatto		18.269
accantonamento al fondo		58.701.571
Accantonamento a Fondo Pensioni		7.157.357
Utilizzo per pensioni (inabil/inval)		57.198
Debiti per restituzione contributi		6.031.570
Ricongiunzioni passive		4.619
Capitalizzazione da accreditare (scoperture)		54.244
Arrotondamenti		- 1
utilizzo del fondo		13.304.987
Fondo per la previdenza al 31.12.2013		375.195.287
Regolarizzazione posizioni trasferite INPS (corretta imputazione contributi IVS)		- 6.922.066
Regolarizzazione posizioni trasferite INPS (corretta imputazione capitalizzazione)		- 486.573
Fondo per la previdenza al 01.01.2014		367.786.648

Fondo pensioni

di cui all'art. 42 del Regolamento di Previdenza, pari ad € 20.691.121, accoglie, ai sensi dell'art. 17 dello Statuto e dell'art.24 del Regolamento di Previdenza, i montanti individuali degli iscritti all'atto del pensionamento.

Dal fondo vengono prelevate le disponibilità necessarie per la corresponsione delle prestazioni pensionistiche.

La composizione del Fondo per le pensioni si evince dalla tabella seguente:

FONDO PENSIONI			
Fondo pensioni al 01.01.2013			15.171.685
Accantonamenti dell'anno		7.157.357	
accantonamento al fondo			7.157.357
pensioni vecchiaia 2013		1.526.855	
pensioni vecchiaia anni prec.		111.066	
Arrotondamenti			
utilizzo del fondo			1.637.921
Fondo pensioni al 31.12.2013			20.691.121

Fondo IVS Gestione Separata

di cui all'art. 36 del Regolamento Gestione Separata ENPAPI, pari ad € 22.455.869, accoglie la stima dei contributi degli iscritti alla Gestione Separata ENPAPI, ovvero gli Infermieri, gli Infermieri Pediatrici e gli Assistenti Sanitari che, iscritti ai relativi Albi provinciali, svolgono attività lavorativa di natura infermieristica nella forma di collaborazione coordinata e continuativa ovvero di collaborazione non abituale (c.d. mini co.co.co.).

Il fondo accoglie, altresì, l'intero ammontare della contribuzione dei collaboratori trasferita dall'INPS nel corso del 2009. Tali contributi sono stati capitalizzati dal momento dell'effettivo accreditamento.

La residua capitalizzazione, calcolata per competenza dalla data effettiva di contribuzione, verrà riconosciuta al momento della richiesta della prestazione pensionistica.

Di seguito è riportata la movimentazione del fondo:

FONDO IVS GESTIONE SEPARATA			
	Fondo al 01.01.2013		7.350.392
Contributi IVS dell'esercizio		4.701.091	
	accantonamento al fondo		4.701.091
Utilizzi dell'anno		-	
Arrotondamenti		-	
	utilizzo del fondo		-
	Fondo al 31.12.2013		12.051.483
	Regolarizzazione posizioni trasferite INPS (storno contribuzione integrativa)		2.995.747
	Regolarizzazione posizioni trasferite INPS (corretta imputazione contributi IVS)		6.922.066
	Regolarizzazione posizioni trasferite INPS (corretta imputazione capitalizzazione)		486.573
	Fondo per la previdenza al 01.01.2014		22.455.869

Fondo Assistenza e Maternità Gestione Separata

di cui all'art. 37 del Regolamento Gestione Separata ENPAPI, pari ad € 217.285, accoglie i contributi destinati al finanziamento dell'indennità di maternità, dell'indennità di paternità, del congedo parentale, dell'assegno per il nucleo familiare e dell'indennità giornaliera di malattia e di degenza ospedaliera degli iscritti alla Gestione Separata ENPAPI.

Fondo Assistenza

di cui all'art. 6 del Regolamento Generale per l'erogazione delle Prestazioni di Assistenza, pari ad € 230.256.

Il Fondo è alimentato dallo stanziamento annuale individuato dal Consiglio di Indirizzo Generale in sede di approvazione del Bilancio consuntivo, in misura non superiore al 10% dell'importo iscritto nel Fondo delle spese per la gestione e la solidarietà, di cui all'art. 40 del Regolamento di Previdenza, e dagli eventuali contributi facoltativi di cui all'art. 2, comma 4.

Dal Fondo sono prelevate le somme destinate all'erogazione delle prestazioni assistenziali di cui all'art. 3, ivi comprese quelle, con separata indicazione, relative agli interventi straordinari in caso di calamità naturali.

Le somme eventualmente non spese permangono all'interno del Fondo.

Debiti v/iscritti per restituzione contributi

pari ad € 56.216.853, ovvero il debito nei confronti di coloro che, al compimento dell'età pensionabile, cessino o abbiano cessato di essere iscritti all'Ente senza aver maturato almeno cinque anni di contribuzione.

Debiti per capitalizzazione da accreditare

pari ad € 8.017.356 che accoglie le somme relative alla capitalizzazione dovuta agli iscritti non in regola con gli obblighi di versamento della

contribuzione. Il criterio prevede, infatti, che il calcolo della capitalizzazione sia effettuato sulla capitalizzazione dovuta, ma che l'accredito delle relative somme avvenga solamente per le posizioni individuali in regola con gli obblighi di versamento.

Indennità di maternità da erogare

pari ad € 3.016, ove sono incluse le domande per indennità di maternità validamente presentate ma non ancora erogate al 31/12/2013.

Altre prestazioni da erogare

pari ad € 314.169 include domande per altre prestazioni validamente presentate ma non ancora erogate al 31/12/2013.

Contributi da destinare

pari ad € 248.163, comprende i contributi incassati ma non ancora attribuiti.

Debiti per ricongiunzioni

pari ad € 2.380.599, include i montanti di coloro che hanno presentato domanda di ricongiunzione verso altri Istituti Previdenziali.

Altri debiti diversi

così ripartiti:

- Debiti verso iscritti per prestazioni da Organi Collegiali per compensi da liquidare per € 50.150;
- Debiti verso Organizzazioni Sindacali ed altri per € 1.932;
- Depositi cauzionali ricevuti su affitti attivi per € 6.152.

FONDI DI
AMMORTAMENTO

	2013	2012	variazioni
Fondi ammortamento			
Immobilizzazioni immateriali	-	-	-
Immobilizzazioni materiali	1.748.099	1.211.719	536.380
Altri	-	-	-
Totale fondi ammortamento	1.748.099	1.211.719	536.380

La voce è riferita ai fondi di ammortamento delle immobilizzazioni materiali, così ripartiti:

FONDI AMMORTAMENTO	Fondo amm.to al 31/12/2012	Incremento	Decremento	Saldo al 31/12/2013
attrezzatura varia	1.264	-	-	1.264
apparecchiature hardware	143.303	60.262	-	203.565
mobili e macchine ufficio	3.009	1.751	-	4.760
arredamenti	380.036	164.461	-	544.497
centralino telefonico	585	467	-	1.052
telefoni cellulari	5.250	2.434	-	7.684
macchine fotografiche dig.	928	-	-	928
accessori telefonia	2.848	40	-	2.888
fabbricato trieste	-	-	-	-
fabbricato pescara	-	-	-	-
fabbricato via dei gracchi	665.149	296.550	-	961.699
fabbricato l'aquila	-	-	-	-
impianto di condizionamento	1.065	1.851	-	2.916
autovetture	8.282	8.282	-	16.564
apparecchiature elettroniche	-	280	-	280
arrotondamenti	-	2	-	2
TOTALE	1.211.719	536.380	-	1.748.099

I valori al 31.12.2013, rappresentano la consistenza degli ammortamenti calcolati negli anni quale posta rettificativa dell'attivo.

PATRIMONIO NETTO

	2013	2012	variazioni
Patrimonio Netto			
Fondo per la gestione	16.893.460	18.820.007	- 1.926.547
Fondo per l'indennità maternità	12.258	64.918	- 52.660
Riserva da rivalutazione	-	-	-
Riserva legale	-	-	-
Fondo di riserva	10.031.113	6.675.630	3.355.483
Avanzi (perdite) portati a nuovo	-	-	-
Avanzo (perdita) dell'esercizio	3.916.738	4.424.683	- 507.945
Totale patrimonio netto	30.853.569	29.985.238	868.331

Il patrimonio netto è composto da:

Fondo per la gestione

di cui all'art. 40 del Regolamento di Previdenza, pari ad € 16.893.460 (ante accantonamento del risultato di esercizio), alimentato dalla contribuzione integrativa, movimentato come segue:

FONDO PER LA GESTIONE		
Fondo per la gestione al 01.01.2013		19.889.207
Contributi integrativi anno 2013		8.362.532
Contributi integrativi anni precedenti		1.033.927
Sanzioni		997.421
Interessi da sanatorie		- 2.969
Interessi per ritardato pagamento		4.978.501
Proventi finanziari netti		-
Arrotondamenti		-
accantonamento al fondo		15.369.412
Accantonamento rischi interessi per rit. pagamento		4.924.257
Accantonamento svalutazione crediti		-
Spese di amministrazione		8.251.927
Stanziam. Fondo Assistenza		1.882.001
Rendimento immobile sede		48.723
Arrotondamenti		-
utilizzo del fondo		15.106.908
Regolarizzazione posizioni trasferite INPS (storno contribuzione integrativa)		2.995.747
Fondo per la gestione al 31.12.2013 ante destinazione avanzo gestionale		16.893.460
Fondo per la gestione al 01.01.2014 post destinazione avanzo gestionale		17.155.964

Con l'istituzione della Gestione Separata ENPAPI è stato completato il quadro giuridico necessario a definire le posizioni, soprattutto in termini di integrale trasferimento dei fondi ancora trattenuti presso l'INPS, relativi alle posizioni assicurative erroneamente iscritte presso la Gestione Separata INPS e trasferite, assieme ad una parte dei contributi, in base alla convenzione sottoscritta in data 20/11/2007. Lo stesso istituto ha, inoltre, definito il trasferimento delle restanti somme.

L'INPS, secondo la convenzione, ha trasferito nel corso del 2009 la contribuzione a carico dei collaboratori maggiorata dell'importo di € 2.995.747, pari al 2% del reddito prodotto, a titolo di contributo integrativo. Tali contributi sono stati contabilizzati nei bilanci ENPAPI, per competenza, nelle annualità 2007, 2008, 2009 e 2010.

Considerando che obiettivo primario della convenzione INPS - ENPAPI è costituito dalla completa ricostruzione del montante contributivo delle posizioni oggetto di trasferimento, il Consiglio di Amministrazione, su mandato del Consiglio di Indirizzo Generale, con delibera 357/13 del 19 settembre 2013, si è determinato di trasferire i contributi integrativi nei singoli montanti contributivi degli assicurati, prelevandoli dal Fondo per la Gestione a cui erano stati originariamente destinati.

Fondo per l'indennità di maternità

di cui all'art. 41 del Regolamento di Previdenza, pari ad € 12.258, movimentato come segue:

FONDO MATERNITA'		
Fondo maternità al 01.01.2013		64.918
Contributi maternità anno 2013	1.439.820	
Contributi maternità anni precedenti	- 246.035	
Fiscalizzazione oneri maternità 2012 D.Lgs 151/01	440.396	
accantonamento al fondo		1.634.181
Maternità anno 2013	1.686.840	
Arrotondamenti	1	
utilizzo del fondo		1.686.841
Fondo maternità al 31.12.2013		12.258

Fondo di riserva

di cui all'art. 43 del Regolamento di Previdenza, pari ad € 10.031.113, (ante accantonamento della parte finanziaria dell'avanzo complessivo di esercizio).

Accoglie il differenziale tra proventi finanziari netti e capitalizzazione ed è movimentato come segue:

FONDO DI RISERVA		
Fondo di riserva al 01.01.2013		10.031.113
Accantonamenti dell'anno	3.605.511	
Rendimento immobile sede	48.723	
accantonamento al fondo		3.654.234
Utilizzi dell'anno	-	
Arrotondamenti	- 1	
utilizzo del fondo		- 1
Fondo di riserva al 31.12.2013 ante destinazione avanzo finanziario		10.031.113
Fondo di riserva al 01.01.2014 post destinazione avanzo finanziario		13.685.348

L'accantonamento complessivo a tale fondo è pari ad € 3.654.234 e deriva dall'avanzo ottenuto

- per € 4.023.627 dal differenziale tra proventi finanziari netti dell'esercizio (€ 4.690.803) e l'importo riconosciuto come capitalizzazione complessiva dei montanti degli assicurati per il 2013 (€ 667.176);

- per € 418.116 dalla capitalizzazione ricalcolata per gli esercizi precedenti;
- per € 48.723 dal rendimento figurativo dell'immobile strumentale dell'Ente, come previsto dall'articolo 43, comma 2 del Regolamento di Previdenza, calcolato sulla base della percentuale di capitalizzazione riconosciuta ai montanti per il 2013 (0,1643%).

Avanzo dell'esercizio

pari a € 3.916.738 formato dall'avanzo gestionale per € 262.504 e dal differenziale tra rendimenti netti da investimenti, da immobili strumentali, capitalizzazione dell'anno e capitalizzazione degli anni precedenti pari a € 3.654.234.

Tale risultato consentirà l'accantonamento della componente gestionale dell'avanzo, pari ad € 262.504, al Fondo per la Gestione, e permetterà, attraverso apposito accantonamento, l'ulteriore movimentazione del Fondo di Riserva, previsto dall'art. 43 del Regolamento di Previdenza, per € 3.654.234.

Il Fondo di Riserva così accumulato potrà essere utilizzato, in base all'art. 41 del suddetto Regolamento di Previdenza, a garanzia della capitalizzazione riconosciuta sui conti individuali, ivi compresi quelli in corso di definizione, a seguito dei trasferimenti dei contributi indebitamente versati all'INPS, qualora i rendimenti netti annui degli investimenti mobiliari ed immobiliari non ne assicurassero piena copertura.

Si riporta, di seguito, il prospetto delle variazioni intervenute nei fondi e nel Patrimonio Netto, relative al periodo 2003/2013.

Descrizione	Fondo Previdenza	Fondo IVS Gest. Separata	Fondo Ass. e Mat. Gest. Sep.	Fondo Pensioni	PATRIMONIO NETTO				Risultato Complessivo
					Fondo Maternità	Fondo Assistenza	Fondo Riserva	Fondo Gestione	
Saldo al 31/12/03	61.649.250	-	-	1.438.838	1.289.443	-	-	3.249.760	
Saldo al 31/12/04	80.096.052	-	-	1.684.232	995.331	-	-	5.407.040	
Variazione dell'esercizio 04	18.446.802	-	-	245.394	- 294.112	-	-	2.157.280	20.555.364
Saldo al 31/12/05	101.718.797	-	-	2.618.374	991.826	-	-	7.943.275	
Variazione dell'esercizio 05	21.622.745	-	-	934.142	- 3.505	-	-	2.536.235	25.089.617
Saldo al 31/12/06	123.603.663	-	-	3.974.861	608.555	-	-	8.633.844	
Variazione dell'esercizio 06	21.884.866	-	-	1.356.487	- 383.271	-	-	690.569	23.548.651
Saldo al 31/12/07	153.853.843	-	-	2.723.239	27.500	-	-	8.858.291	
Variazione dell'esercizio 07	30.250.180	-	-	- 1.251.622	- 581.055	-	-	224.447	28.641.950
Saldo al 31/12/08	178.337.393	-	-	3.906.427	133.308	-	2.565.893	10.475.889	
Variazione dell'esercizio 08	24.483.550	-	-	1.183.188	105.808	-	2.565.893	1.617.598	29.956.037
Saldo al 31/12/09	207.496.474	-	-	5.930.105	69.011	-	3.192.272	13.254.883	
Variazione dell'esercizio 09	29.159.081	-	-	2.023.678	- 64.297	-	626.379	2.778.994	34.523.835
Saldo al 31/12/10	241.312.691	-	-	8.090.701	305.691	-	6.369.928	16.118.971	
Variazione dell'esercizio 10	33.816.217	-	-	2.160.596	236.680	-	3.177.656	2.864.088	42.255.237
Saldo al 31/12/11	285.157.011	-	-	10.559.562	446.411	-	6.675.629	18.820.007	
Variazione dell'esercizio 11	43.844.320	-	-	2.468.861	140.720	-	305.701	2.701.036	49.460.638
Saldo al 31/12/12	329.798.703	7.350.392	148.478	15.171.685	64.918	-	10.031.113	19.889.207	
Variazione dell'esercizio 12	44.641.692	7.350.392	148.478	4.612.123	- 381.493	-	3.355.484	1.069.200	60.795.876
Saldo al 31/12/13	367.786.648	22.455.869	217.285	20.691.121	12.258	230.256	13.685.347	17.155.964	
Variazione dell'esercizio 13	37.967.945	15.105.477	68.807	3.379.843	- 52.661	230.256	1.657.634	17.624.433	69.790.244