

ENTE PARCO NAZIONALE DELL'ARCIPELAGO DELLA MADDALENA

ESERCIZIO 2012

PAGINA BIANCA

RELAZIONE DEL PRESIDENTE

Premessa

Il presente documento viene redatto in adempimento a quanto previsto dal D.P.R. 27 febbraio 2003 n. 97, "Regolamento concernente l'amministrazione e la contabilità degli enti pubblici di cui alla Legge 20 marzo 1975, n.70" e secondo quanto previsto dal Capo III - Risultanze sulla gestione economico-finanziaria, articolo n.44, del Regolamento di Contabilità dell'Ente Parco Nazionale Arcipelago di La Maddalena, di cui alla Delibera n.57 del 12 Dicembre 2008, approvato dal Ministero dell'Economia e delle Finanze e dal MATTM con nota DPN-2009-0007804 del 08/04/2009.

Considerazioni preliminari

L'anno 2012 è stato caratterizzato dalla scadenza di tutti gli organi di vertice:

fino al mese di maggio il Dirigente è stato l'ing. Mauro Gargiulo, al quale si è succeduto - previa Convenzione con il Parco di Porto Conte - il Direttore pro tempore Dott. Vittorio Gazale. Alla fine del mese di novembre e a seguito della scadenza della succitata convenzione, in attesa delle procedure di nomina del dirigente da parte del Ministero dell'Ambiente già avviate dal mese di agosto, è stato infine nominato dal Presidente un Direttore F.F., individuato nel Responsabile dell'Ufficio Tecnico, Arch. Giovannella Urban.

Contestualmente alla suddetta scadenza, nel mese di maggio, scadeva anche il mandato del Presidente, dott. Giuseppe Bonanno, che veniva rinominato alla fine del mese di ottobre.

Si ricorda, infine, che a far data dal 27 dicembre risulta intercorsa anche la scadenza del Consiglio Direttivo.

Fatte presenti le succitate criticità, si evidenzia che ciò nonostante l'Ente è riuscito a raggiungere importanti obiettivi grazie alla volontà, determinazione e impegno dei propri dipendenti che hanno saputo interpretare direttamente gli indirizzi assegnati dall'Ente stesso.

Di seguito si riportano in forma sintetica le principali attività che sono state concluse nel corso del 2012.

Cosa abbiamo fatto nel corso del 2012.

Le attività svolte dagli Uffici dell'Ente Parco nel corso del 2012 hanno portato al raggiungimento di importanti obiettivi di lungo periodo programmati nel corso degli anni precedenti, come per esempio la ristrutturazione del CEA (Centro di Educazione Ambientale) di Stagnali e il completamento della rete sentieristica sull'isola di Caprera. Al raggiungimento di tali obiettivi si affianca la gestione delle attività ordinarie, che sono parte essenziale e qualificante delle attività del Parco, quali la ricerca scientifica, il monitoraggio e l'educazione ambientale.

Il bilancio 2012 ha visto progetti, attività e azioni volte alla conservazione delle specificità ambientali dell'Arcipelago anche attraverso il reperimento di finanziamenti comunitari e/o regionali che hanno reso disponibili importanti risorse aggiuntive al trasferimento ordinario dello Stato.

Come ogni anno, anche il 2012 ha visto il Parco protagonista nell'impegno volto a garantire possibilità occupazionali alla comunità maddalenina e non solo, anche attraverso l'elaborazione di nuove progettualità legate alla tutela ambientale.

Approfondendo le tematiche sopra esposte, di seguito si descrivono gli obiettivi più importanti raggiunti nel corso del 2012:

Il GECT- PMIBB

L'istituzione del Gruppo Europeo di Cooperazione Territoriale - Parco Marino Internazionale delle Bocche di Bonifacio (GECT-PMIBB), autorizzato a seguito dell'adozione del Decreto del Prefetto della Corsica del 10 ottobre 2011 e del Decreto del Presidente del Consiglio dei Ministri italiano del 7 settembre 2012, è stato ufficializzato il 7 dicembre 2012 con la firma - a Bonifacio - della Convenzione europea e dello Statuto. Questo importantissimo momento - che ha comportato un periodo di intensa attività per l'Ente Parco - ha costituito il culmine di 15 anni di cooperazione transfrontaliera tra l'Ufficio dell'Ambiente della Corsica e il Parco Nazionale dell'Arcipelago di La Maddalena.

Il GECT avrà il compito di promuovere la protezione, di avanzare proposte di gestione e di valorizzazione congiunta delle risorse naturalistiche e culturali delle Bocche di Bonifacio, al fine di attuare una strategia comune per lo sviluppo sostenibile in questo spazio di cooperazione.

Tutela ambientale e occupazione.

L'Ente Parco - che da sempre ha dimostrato grande sensibilità alle problematiche occupazionali del proprio territorio - anche in questa annualità ha confermato, nei limiti delle disposizioni di legge, l'impegno all'assunzione, su specifici progetti, per lo più finanziati da fondi straordinari, regionali e comunitari.

Sentieristica di Caprera.

La realizzazione della rete dei sentieri a scopo escursionistico nell'Isola di Caprera è una delle attività che l'Ente Parco ha programmato, a partire dall'anno 2011, allo scopo di valorizzare il territorio, il paesaggio e la fruizione.

Nel corso del 2012 sono state completate le attività previste nell'ambito di tale progetto portando a compimento l'allestimento di ulteriori 9 sentieri anche con il posizionamento della cartellonistica, attraverso la quale i sentieri, "denominati", "numerati" e "descritti", sono stati resi fruibili a quanti hanno visitato il nostro territorio.

Ambiente e ricerca.

L'attività del Servizio ambiente nel corso del 2012 è proseguita su un percorso che si è consolidato nel corso degli anni, anche in collaborazione con diverse strutture convenzionate, e che sinteticamente può essere così riassunta:

- Censimento *Berta maggiore* su tre isolotti dell'Arcipelago, realizzato esclusivamente dal personale dell'Ufficio, e che ha verificato un successo riproduttivo di circa il 30%;
- Monitoraggio passeriformi transahariani e inanellamento dei pulli di *Berta maggiore* e *Marangone dal ciuffo*: tramite affidamento del servizio a Società esterna e la collaborazione attiva del personale dell'Ufficio;
- Monitoraggio dell'avifauna migratrice, *passeriformes*, attraverso cattura e inanellamento scientifico degli uccelli nei periodo di migrazione e tra le due migrazioni;

- Monitoraggio delle popolazioni di *Marangone dal ciuffo* *Phalacrocorax aristotelis desmarestii* - e *Gabbiano corso* *Larus audouinii* e inanellamento scientifico dei pulli; l'attività sul *Marangone dal ciuffo* è espletata attraverso il monitoraggio dei nidi in 18 isole dell'Arcipelago di La Maddalena. La colonia di Gabbiano corso, che quest'anno ha nidificato nell'isola di Razzoli, è stata monitorata in collaborazione con ISPRA
- Monitoraggio erpetofauna, in collaborazione con l'Università di Firenze: sopralluoghi primaverili in tutti gli isolotti dell'Arcipelago. All'attività hanno partecipato anche ricercatori del Conservatoire du Littoral di Corsica
- Monitoraggio Cetacei pelagici in collaborazione con l'Università di Sassari
- Monitoraggio Ziphius in collaborazione con la Fondazione CIMA
- Visual census in collaborazione con la Riserva Naturale delle Bocche di Bonifacio e con il Parco Nazionale dell'Asinara
- Monitoraggio delle fitopatie forestali in collaborazione con il Dipartimento di Patologia Vegetale dell'Università di Sassari
- Monitoraggio delle specie essenziere in collaborazione con il Dipartimento di Chimica e Farmacia dell'Università di Sassari

A queste attività di carattere scientifico si sono affiancate attività - in **collaborazione con la Provincia di Olbia Tempio e il Comune di La Maddalena** - per la cura degli habitat e il recupero ambientale degli stessi, anche sulle isole minori dell'Arcipelago.

Sono da segnalare inoltre la predisposizione del piano operativo nell'ambito del **protocollo d'intesa sottoscritto con la Regione Sardegna per la Rete regionale per la Conservazione della fauna marina** (tartarughe e cetacei) e quello relativo agli interventi tecnico-scientifici del progetto Progetto Sharklife (Azioni urgenti di conservazione dei pesci cartilaginei nei mari italiani).

Campagna abbattimento selettivo cinghialixmaiali Caprera.

E' pari a quattrocento il totale di esemplari abbattuti fino a questo momento su una popolazione complessiva stimata - al momento dell'avvio delle attività previste dal piano di eradicazione - in circa ottocento animali. A partire dal mese di novembre 2012 è stata attivata la seconda stagione della campagna di eradicazione.

Progetto Nostra.

Significativa l'adesione al progetto della rete europea degli stretti con il progetto "NOSTRA" (Network Of STRAits - Rete di Stretti), avviato nel 2012, che vedrà impegnate 16 istituzioni in 8 tratti di mare ricadenti all'interno di paesi aderenti all'Unione Europea: un progetto di cooperazione e gestione integrata internazionale, della durata di tre anni, che ha quale obiettivo lo sviluppo economico delle comunità locali a partire dalla tutela e dalla valorizzazione dell'ambiente e delle biodiversità presenti nel circuito di cooperazione.

Progetto Meduse.

"MEDUSE" (Marine park Enhanced applications based on Use of integrated GNSS Service - Applicazioni avanzate per i parchi marini basate sull'uso integrato di tecnologie GNS), finanziato nell'ambito del "Settimo programma quadro Galileo" dell'Unione europea, ha come obiettivo l'elaborazione di una piattaforma infrastrutturale comune per il monitoraggio delle zone marine. Rivolto alla valorizzazione della conoscenza delle aree marine protette attraverso la ricerca e l'innovazione scientifica e tecnologica, nel corso del 2012 le attività svolte dal Consorzio di cui fa parte anche l'Ente Parco si sono concentrate principalmente sull'ascolto delle esigenze degli utenti dell'area parco e degli altri enti gestori di aree protette a mare, necessario per individuare le caratteristiche tecniche prima dell'avvio della fase sperimentale.

Campi boa e Cavi tarozzati

Come ogni anno, il personale del Parco è stato impegnato nella progettazione dei campi boa e nel posizionamento dei cavi tarozzati a protezione di baie e cale; nel corso della stagione estiva 2012 l'intervento è stato eseguito in circa venticinque degli specchi d'acqua antistanti i principali litorali dell'Arcipelago.

Uliveto Santo Stefano.

La firma sul protocollo d'intesa con l'Agenzia Laore, per la valorizzazione e lo studio delle aree agricole presenti all'interno dei confini del Parco, segna l'avvio di una collaborazione strategica per un più efficace utilizzo a fini economici delle risorse agricole presenti nell'Arcipelago. Durante il 2012 si è provveduto al recupero e alla manutenzione degli oliveti secolari presenti nell'isola di Santo Stefano, attività questa che ha consentito la formazione professionale di diversi operai del Parco come addetti alla potatura. La realizzazione di tale progetto pilota è stata possibile grazie all'adesione dell'Ente Parco al progetto RES-MAR, che ha reso disponibili e quindi le risorse finanziarie messe a disposizione dall'Unione europea nell'ambito del Programma Operativo Italia Francia "Marittimo" 2007-2013.

Piana delle spugne - Un "Bosco per l'Unità d'Italia".

Sono state avviate nel mese di luglio 2012, alla presenza del Presidente della Repubblica Giorgio Napolitano - in occasione dell'inaugurazione del "Memoriale Giuseppe Garibaldi" - le attività di rimboschimento dell'area denominata "Piana delle Spugne", nell'isola di Caprera. L'iniziativa, promossa in occasione delle celebrazioni per il 150esimo anniversario dell'Unità d'Italia, si è svolta nell'ambito del progetto "**Parchi per Kyoto**", che costituisce un'importante iniziativa di riforestazione di aree protette italiane promossa da Federparchi, Kyoto Club, Legambiente e Lottomatica, con il supporto tecnico di Azzeroco2 finalizzato al raggiungimento degli obiettivi del protocollo di Kyoto.

I Musei del Parco.

La collaborazione con le associazioni locali "G. Cesaraccio" e "Italia Nostra" per il coordinamento delle attività connesse ai musei "Geomineralogico" e l "del mare e delle tradizioni marinaresche" ha rappresentato anche nel corso del 2012 **un punto di forza nell'offerta turistica legata alla divulgazione dei valori storico-culturali e ambientali del territorio del Parco.**

Inoltre, attraverso la sottoscrizione di un protocollo d'intesa con la Presidenza del Consiglio dei Ministri - Unità Tecnica di Missione, nove dipendenti dell'Ente Parco sono stati impiegati - a supporto delle attività "Memoriale Giuseppe Garibaldi "di Caprera - per la diffusione e gli approfondimenti legati all'attività agricola di Garibaldi a Caprera.

Ufficio Turismo Ambiente della Provincia di Olbia-Tempio istituito presso l'URP del Parco.



A seguito della Deliberazione n. 38 del 14.09.2011: "Istituzione Ufficio Ambiente - Turismo della Provincia di Olbia/Tempio presso la sede dell'Ente Parco", nel marzo 2012 è stato siglato il protocollo d'Intesa tra l'Ente Parco Nazionale dell'Arcipelago di La Maddalena e la Provincia di Olbia-Tempio, che sancisce l'istituzione dell'Ufficio Ambiente Turismo a partire dal 12.03.2012.

Le finalità e gli obiettivi peculiari dell'ufficio congiunto Ambiente-Turismo possono essere così riassunti:

- coordinare interventi tesi alla tutela, valorizzazione, promozione ambientale e sviluppo sostenibile del territorio del Parco;
- monitorare i flussi turistici in termini di impatti ambientali e socio- economici;
- elaborare strategie comuni di intervento finalizzate alla formulazione di proposte di progetti e programmi finanziabili tramite fondi comunitari.

L'amministrazione in "cifre": dati al 31.12.2012.

Dati naturalistici:

Siti di avvistamento di Chiroteri: censiti n. 98

Monitoraggio cetacei pelagici: n. avvistamenti registrati 143

Monitoraggio componente meiobentonica: n. siti analizzati 6

Monitoraggio popolazione riccio di mare: n. stazioni di immersioni per il campionamento 36

Monitoraggio erpetofauna: n. siti indagati 25

Dati sulla struttura:

Personale in servizio al 31.12.2012:

Personale assunto a tempo indeterminato: 23, di cui 11 extra dotazione organica (ex dipendenti Base USA)

Personale assunto a tempo determinato: 21

Contratti di collaborazione e prestazioni occasionali stipulati con soggetti esterni all'amministrazione : n. 11. (Si precisa che i contratti citati sono stati stipulati anche in annualità

precedenti e non tutti sono scaduti nell'annualità 2012. I contratti sono comunque pubblicati nella sezione trasparenza, valutazione e merito del sito web dell'Ente Parco).

Dati di natura amministrativa:

Finanziamento ordinario statale 2012: 1.441.164,21 euro

n. autorizzazioni pesca da terra: 2.242

n. autorizzazioni pesca da imbarcazione: 1.932

n. autorizzazioni pesca subacquea: 1.094

n. autorizzazioni diporto: 14.917

n. autorizzazioni immersione subacquea: 717

n. autorizzazioni noleggio e locazione: 178

n. autorizzazioni barche da traffico: 26

n. autorizzazioni scuole di vela: 86

n. autorizzazioni centri di immersione subacquea (*diving center*): 218

n. centri di educazione ambientale: 1

n. di sentieri del parco: 187

n. di iscrizioni all'albo dei fornitori: 117

n. di iscrizioni all'albo dei professionisti: 697

n. di contributi ordinari concessi per con Regolamento adottato dal Parco: 11

n. di patrocini concessi per Regolamento adottato dal Parco: 234

Dati sull'informazione e sulla comunicazione esterna:

n. di comunicati stampa realizzati: 115

n. di conferenze stampa realizzate: 5

n. di visitatori sul sito web del parco e del sito www.parcoinforma.it: 108.102

n. di iscritti pagina *Facebook* del parco: 4.285

n. di iscritti alla newsletter del parco: 1.261

n. di follower profilo *Twitter* del parco: 162

Dati e grafici sull'andamento della stagione estiva 2012

L'andamento delle stagioni estive 2012 in linea con la flessione del comparto turistico registrata nell'intera Regione.

Grafico n.4

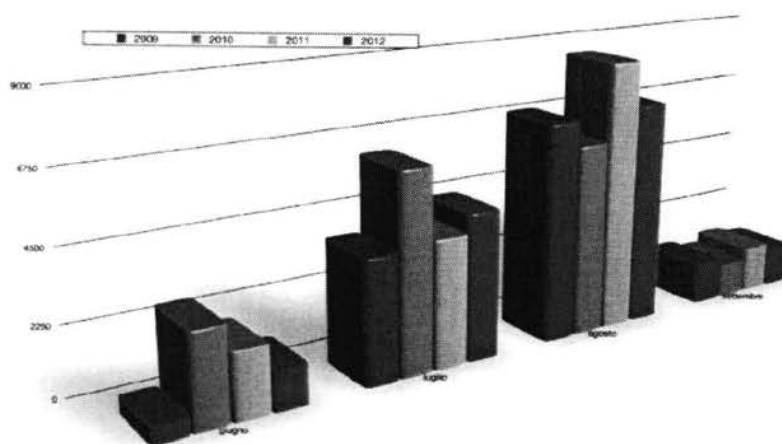

Numero di imbarcazioni per mese per anno (2009-2012)

Grafico n.5

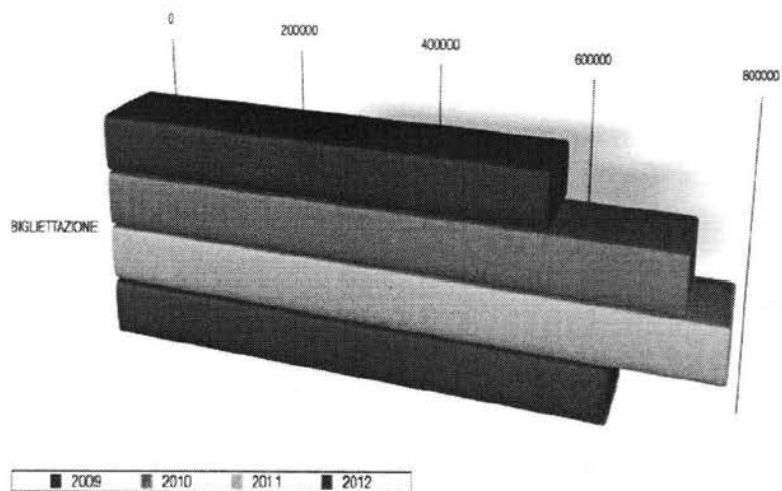

Andamento della bigliettazione (Bigliettazione a mare, Porti convenzionati, Pay pal, ufficio autorizzazioni) per anno

Grafico n.6



Grafico n.7



Percentuale delle diverse classi dimensionali sul totale delle imbarcazioni in ingresso nell'Area del PNADLMD

PROGETTI DI CUI ALLA RELAZIONE PROGRAMMATICA AL BILANCIO 2012.**1) TERRITORIO, RISORSE E FRUIZIONE****SUBOBIETTIVI****1.1 Sentieristica e fruizione "lenta" del territorio. Raggiunto e in fase di implementazione.**

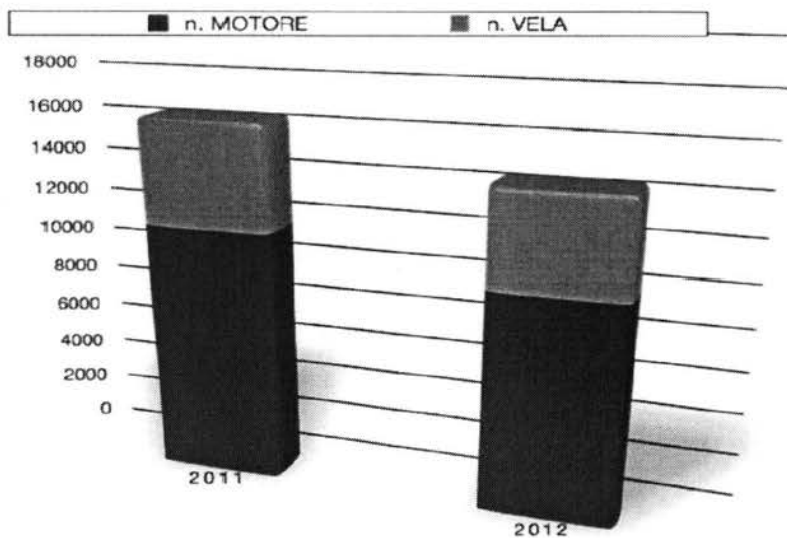
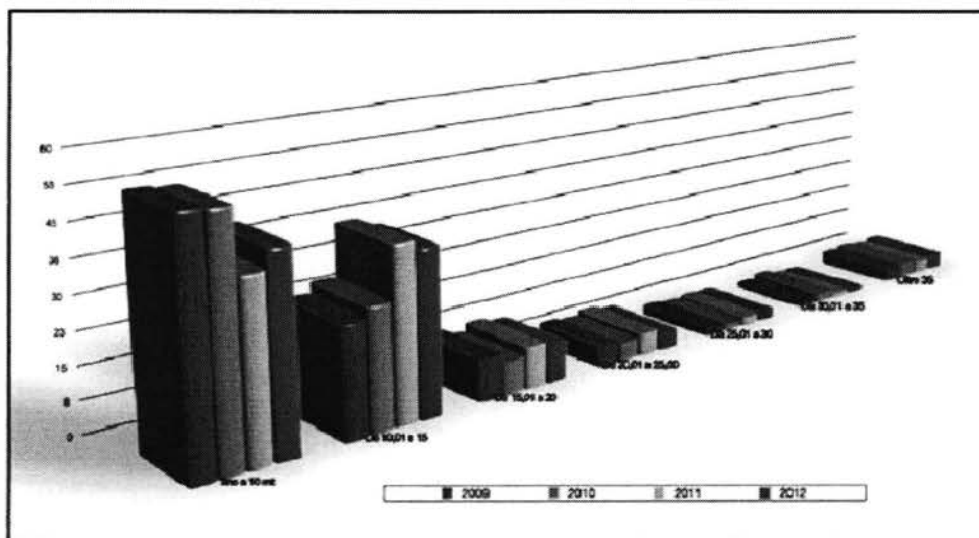
1.1.2 Caprera e "Garibaldi agricoltore": Il progetto, inserito tra quelli relativi alle celebrazioni del 150° Anniversario dell'Unità d'Italia, non ha ottenuto il finanziamento previsto; pertanto, lo stesso non è stato realizzato.

1.2 Predisposizione dei campi boe, delimitazione aree sensibili, cartellonistica informativa e chiusura specchi acquei

Non si è proceduto all'allestimento di un nuovo campo ormeggio nella rada prospiciente Cala Garibaldi e Cala Serena né all'apposizione di boe segnaletiche con dicitura "Area MA - Protezione totale vietato navigare e sostare in tutta l'area" per la segnalazione delle suddette aree.

Per quanto concerne il resto del territorio il progetto è stato portato a compimento.

1.3 Siti di immersione

L'Ente ha provveduto alla manutenzione, controllo e monitoraggio dei siti di immersione ma non si è proceduto alla compilazione del manuale di buone pratiche di immersione in accordo con gli operatori del settore.

1.4 Organizzazione estiva, accoglienza turistica e manutenzione habitat delle isole minori

Gli interventi programmati sono stati portati a compimento

2) GRUPPO EUROPEO DI COORDINAMENTO TERRITORIALE - PARCO MARINO INTERNAZIONALE DELLE BOCCHE DI BONIFACIO

Gli interventi programmati sono stati portati a compimento

3) AMBIENTE, RICERCA, INNOVAZIONE E VALORIZZAZIONE RISORSE AMBIENTALI

SUBBIETTIVI**3.1 Piano di eradicazione dell'ibrido di cinghiale x maiale presente sull'isola di Caprera e gestione problematica "colonie feline" a Caprera**

Gli interventi programmati sono stati portati a compimento

3.2 Monitoraggio della biodiversità e delle specie invasive

Realizzati studi e monitoraggi su caulerpa e su Posidonia; risulta non predisposta la mappatura del rischio e l'individuazione di un set di bio-indicatori utili a redigere il report dello stato dell'ambiente dell'area del Parco, con l'indicazione delle eventuali strategie e metodologie per il mantenimento della biodiversità e il contenimento delle specie invasive eventualmente censite.

3.3 Monitoraggio delle fitopatie forestali dei popolamenti forestali di Caprera

Gli interventi programmati sono stati portati a compimento

3.4 Piano Anti Incendi Boschivi

Nel corso del 2012 sono stati predisposti gli studi e le relazioni utili per la stesura definitiva dell'aggiornamento del Piano Anti Incendi Boschivi

3.5 Piano di Sperimentazione sulla valorizzazione delle risorse ambientali ai fini economici e sociali.

Gli interventi programmati non sono stati portati a compimento

3.6 Programma di restauro e mantenimento degli habitat della fascia costiera e delle spiagge.

Gli interventi programmati sono stati portati a compimento

3.7 Educazione ambientale.

Gli interventi programmati sono stati portati a compimento

3.8 Osservatorio dell'Avifauna

Gli interventi programmati sono stati portati a compimento

4) LA VALORIZZAZIONE DELLE STRUTTURE DEL PARCO**SUBBIETTIVI****4.1 Caprera e isole minori**

Gli interventi programmati sono stati portati a compimento

4.2 Realizzazione Laboratorio estrazione oli essenziali

Gli interventi programmati sono stati portati a compimento.

4.3 Valorizzazione delle strutture del CEA, con particolare riferimento ai locali ex Consorzio Parco Blu, Nuove Foresterie ed ex "latrina"

Gli interventi programmati sono stati portati a compimento

4.4. Realizzazione di sistemi di protezione dunale sulle isole di Spargi, Budelli e Caprera

Gli interventi programmati sono stati portati a compimento, fatta eccezione della messa in opera delle strutture in località Cala Corsara nell'isola di Spargi per le quali si è proceduto alla fornitura dei materiali.

4.5. Realizzazione del sistema antincendio del C.E.A. di Stagnali a Caprera

Il progetto non ha ottenuto il finanziamento previsto; pertanto, lo stesso non è stato realizzato.

4.6 Completamento dell'allestimento della Rete sentieristica dell'Isola di Caprera (n. 9 sentieri) e manutenzione della rete esistente

Gli interventi programmati sono stati portati a compimento

4.7 Realizzazione della passerella per la discesa a mare dedicata ai diversamente abili in località Punta Tegge

Gli interventi programmati non sono stati portati a compimento

5) LA COMUNICAZIONE

SUBOBIETTIVI

5.1 Strumenti di comunicazione per l'anno 2012

5.1.1 "Il Parcoinforma": Gli interventi programmati sono stati portati a compimento

5.1.2 Piano di raccolta pubblicitaria: Gli interventi programmati sono stati portati a compimento

5.2 Realizzazione di materiale finalizzato alla divulgazione e alla promozione dell'immagine del Parco

5.2.1 *Gadget* del Parco Gli interventi programmati sono stati portati a compimento

5.2.2 Realizzazione di volumi/quaderni con valenza commerciale Gli interventi programmati non sono stati portati a compimento

5.2.3 Realizzazione di calendari e/o agende. Gli interventi programmati sono stati portati a compimento

6) INFRATTURE TECNOLOGICHE ED ENERGETICHE E STANDARD ECO-COMPATIBILI DELL'ENTE

SUBBIETTIVI**6.1 Piano di riordino tecnologico ed informatico dell'Ente**

Gli interventi programmati non sono stati portati a compimento

6.3 Connettività sede Stagnali, Spargi e Presidenza

Gli interventi programmati sono stati parzialmente portati a compimento: è stata, infatti, realizzata l'infrastruttura, risulta da implementare il segnale internet al fine di garantire l'erogazione agli utenti.

6.4 Piano di abbattimento dipendenza energetica

Predisposto il piano la cui applicazione sarà realizzata nella successiva annualità.

