

MODULARIO
INTERNO-5

MOD. 5 G

11 AGO 2011



Ministero dell'Interno

GABINETTO DEL MINISTRO

N. 11070/123(1)

Uff. II Ord. e Sic. Pubb.

Roma

AL DIPARTIMENTO DELLA PUBBLICA SICUREZZA
Segreteria del Dipartimento

SEDE

OGGETTO: Fondo di assistenza per il personale della polizia di stato (FAPPS).
Conto consuntivo 2010.

Si trasmette, per le valutazioni di competenza, l'unita nota del Ministero dell'Economia e delle Finanze, concernente l'oggetto.

In relazione a tanto si prega di far tenere, con la massima urgenza, cortesi elementi di informazioni ai fini della risposta.

IL VICE CAPO DI GABINETTO
V. Cardellicchio

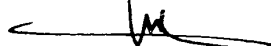



*Ministero
dell'Economia e delle Finanze*

DIPARTIMENTO DELLA RAGIONERIA GENERALE DELLO STATO
ISPETTORATO GENERALE DI FINANZA
UFFICIO VIII



*Per il
Dott. Romano*

Roma,

13 LUG. 2011

Prot. Nr.78942

Rif. Prot. Entrata Nr. 62290

Allegati:

Risposta a Nota del:

Al Ministero dell'interno
Gabinetto del Ministro
Ufficio II - Ordine e sicurezza pubblica -
Piazza del Viminale, 1
00184 ROMA

e, p.c.:

Alla Corte dei conti
Sezione controllo enti
Via Baiamonti, 25
00195 ROMA

Al Rappresentante del Ministero
dell'economia e delle finanze nel
Collegio dei revisori del Fondo
Assistenza per il Personale della
Pubblica Sicurezza:
Dott. Michele Romano
Via Gallesio, 21
17024 FINALE LIGURE

*11079/113 (1)
19763*

OGGETTO: Fondo di assistenza per il personale della polizia di stato (FAPPS).
Conto consuntivo 2010.

Con nota n. 559/C10/82 del 4 maggio 2011, il Fondo di assistenza per il personale della polizia di stato ha trasmesso, anche allo scrivente, il rendiconto generale 2010, deliberato dal Consiglio di amministrazione in data 28 aprile 2011.

Il predetto elaborato contabile espone le seguenti risultanze: *a)* un avanzo finanziario di competenza di 1.084.097 euro, determinato dal saldo di parte corrente di 2.994.336 euro e dal disavanzo delle operazioni in conto capitale di 1.910.239 euro; *b)* un avanzo di amministrazione, al 31 dicembre 2010, di 7.450.602 euro, determinato dall'avanzo di 5.830.268 euro, al termine del precedente esercizio, dalle variazioni positive intervenute nei residui, complessivamente pari a 536.237 euro e dal citato avanzo finanziario di competenza di 1.084.097 euro; *c)* fondo di cassa, al 31 dicembre 2010, di 13.383.073 euro, determinato dal fondo di cassa iniziale di 6.854.960 euro, dagli introiti di competenza di 22.608.225 euro e in conto residui di 3.286.786 euro, nonché dai pagamenti di competenza di 16.030.404 euro e in conto residui di 3.336.493 euro.

L'esame delle principali voci di bilancio, effettuato sulla scorta delle relazioni degli organi amministrativo e di controllo, evidenzia entrate correnti di 6.329.246 euro, costituite principalmente dalla vendita di beni e servizi per 2.535.364 euro, contributi dello Stato per 458.550 euro e trasferimenti da altri enti pubblici per 805.530 euro. Quanto alle corrispondenti spese di 3.334.910 euro, in diminuzione rispetto al precedente esercizio di 1.603.323 euro, le voci più significative si riferiscono all'acquisto di beni di consumo e di servizi per 1.308.307 euro, nonché ad uscite di 1.339.766 euro per prestazioni istituzionali individuali. Le operazioni in conto capitale riguardano entrate di 2.612.977 euro, relative all'alienazione di beni mobili ed immobili, ed uscite complessive di 4.523.216 euro, relative, in gran parte, a manutenzioni ordinarie e straordinarie.

Per effetto degli incassi e dei pagamenti in conto residui e delle variazioni intercorse nell'esercizio, i residui iniziali attivi e passivi, iscritti in bilancio, rispettivamente, per 3.841.817 euro e per 4.866.509 euro, sono rideterminati in 467.879 euro e in 906.626 euro. A tali importi devono aggiungersi i residui originati nella gestione di competenza, tenendo conto dei quali, al termine dell'esercizio considerato, sono iscritti residui attivi per 1.816.413 euro e passivi per 7.748.885 euro. I riaccertamenti di residui attivi e passivi dei precedenti esercizi sono, rispettivamente, di 87.152 euro e di 623.390 euro.

Il conto economico del bilancio consuntivo in esame espone un disavanzo d'esercizio di 444.203 euro, risultante dalla somma dei seguenti importi: a) valore della produzione di 1.434.447 euro; b) costi di 1.906.492 euro; c) avanzo della gestione finanziaria di 1.882 euro; d) avanzo della gestione straordinaria di 25.959 euro.

Si evidenzia il decremento del valore della produzione, rispetto all'esercizio 2009, di 499.890 euro, ed una riduzione dei costi di 453.671 euro.

Per quanto concerne lo stato patrimoniale, sono evidenziate attività per 15.750.397 euro e passività di pari importo, di cui 14.507.065 euro relativi al patrimonio netto. I residui attivi e residui passivi esposti nel relativo prospetto non trovano rispondenza nel rendiconto finanziario, dal quale risultano, al 31 dicembre 2010, residui attivi per 1.816.413 euro e residui passivi per 7.748.885 euro. Inoltre, il fondo cassa che al 31 dicembre 2010 risulta, nel prospetto della situazione amministrativa, essere pari a 13.383.073 euro, non trova riscontro nelle disponibilità liquide dello stato patrimoniale, che riporta un importo marginale rispetto alla stessa situazione amministrativa.

Dalla nota integrativa e dalla relazione del Presidente, poi, non è possibile evincere alcuna ulteriore informazione. Si coglie l'occasione per segnalare l'eccessiva brevità della nota integrativa, addirittura carente laddove tratta delle poste che riguardano la gestione economica e patrimoniale.

Ciò premesso, si resta in attesa di cortese riscontro, in merito a quanto sopra evidenziato, ai fini di un compiuto giudizio sul documento contabile di cui trattasi.



Il Ragioniere Generale dello Stato



FONDO DI ASSISTENZA PER IL PERSONALE DELLA PUBBLICA SICUREZZA

ENTE DI DIRITTO PUBBLICO
(Legge 12/11/1964, n. 1279 - D.P.R. 9/5/1968, n. 923)

Verbale n. 277 del 28 aprile 2011

5.1.2 Approvazione del Rendiconto generale anno 2010.

Il conto consuntivo chiuso al 31 dicembre 2010 è stato redatto e strutturato in ottemperanza a quanto disposto dal DPR 27 febbraio 2003, n. 97, compatibilmente con l'attività istituzionale svolta dall'Ente. I principi di redazione del conto consuntivo hanno seguito i presupposti della rappresentazione veritiera e corretta, illustrando i risultati di gestione nell'esercizio finanziario 2010 e riepilogo gestionale nel documento denominato "rendiconto generale", che è costituito:

- a) dal conto di bilancio;
- b) dal conto economico;
- c) dallo stato patrimoniale;
- d) dalla situazione amministrativa.

Lo stesso è corredato:

- 1) dalla nota integrativa, che ha la funzione di commentare i dati di bilancio e di fornire le informazioni necessarie ai fini di una rappresentazione completa e corretta;
- 2) dalla relazione del Presidente dell'Ente;
- 3) dalla relazione del Collegio dei Revisori dei Conti.

Il conto di bilancio, che evidenzia i saldi contabili di natura finanziaria, si articola in:

- rendiconto finanziario decisionale;
- rendiconto finanziario gestionale.

Il rendiconto finanziario decisionale si articola, sia in entrata che in uscita, in 3 TITOLI, a loro volta suddivisi in CAPITOLI che rispecchiano il piano dei conti adottato dall'Ente, evidenziando:

- i residui all'inizio dell'esercizio;
- le previsioni definitive di competenza;
- la gestione di cassa, ossia le entrate versate e le uscite pagate indipendentemente dalla origine temporale.

FONDO DI ASSISTENZA PER IL PERSONALE DELLA PUBBLICA SICUREZZA

Verbale n. 277 del 28 aprile 2011

ENTE DI DIRITTO PUBBLICO
(Legge 12/11/1964, n. 1279 - D.P.R. 9/5/1968, n. 923)

Il **rendiconto finanziario gestionale** si articola, sia in entrata che in uscita, in 3 TITOLI, a loro volta suddivisi in CAPITOLI che rispecchiano il piano dei conti adottato dall'Ente, evidenziando:

- le entrate di competenza dell'anno, accertate, riscosse o rimaste da riscuotere;
- le uscite di competenza dell'anno, impegnate, pagate o rimaste da pagare;
- la gestione dei residui attivi e passivi degli esercizi precedenti;
- le somme riscosse e quelle pagate in conto competenza e in conto residui;
- il totale dei residui attivi e passivi che si tramandano all'esercizio successivo.

Dalla lettura del documento si evince che la fonte principale di finanziamento è costituita dai proventi dalla **vendita di beni e servizi**, che rappresenta circa il 10% sul totale delle entrate complessive; seguono, nell'ordine, le **oblazioni**, i **proventi derivanti dagli spacci bar**, il **contributo dello Stato** e, infine, le **entrate patrimoniali** proprie.

Tra le uscite correnti è stata riscontrata una riduzione che ha fatto registrare uno scostamento del 31% rispetto al precedente esercizio, dovuto principalmente alla contrazione delle spese per consulenze e delle spese di gestione, commerciali e non.

Il bilancio preventivo, inizialmente approvato con una previsione di **entrata e di uscita di € 23.347.037**, in corso d'esercizio è stato **variato**, con parere favorevole del Collegio dei Revisori dei Conti, per complessivi **€ 1.287.114**, **garantendo l'equilibrio tra maggiori entrate/minori uscite e maggiori spese, ossia senza far ricorso alla parte disponibile dell'avanzo di amministrazione.**

La differenza tra le entrate accertate e le uscite impegnate nella competenza dà luogo all'**avanzo di competenza** pari a € 1.084.097, in netto aumento rispetto a quello registrato nell'esercizio precedente (€ 140.899).

La differenza tra le entrate riscosse in conto competenza e in conto residui e le uscite pagate in conto competenza e in conto residui ha dato luogo alla **consistenza di cassa**, che è pari a € 13.383.073 (con un incremento del 50% rispetto a quella dell'esercizio finanziario precedente).

Il saldo di cassa incrementato dei residui attivi, provenienti dagli esercizi precedenti e da quello di competenza, e diminuito dei residui passivi, provenienti dagli esercizi

FONDO DI ASSISTENZA PER IL PERSONALE DELLA PUBBLICA SICUREZZA

Verbale n. 277 del 28 aprile 2011

ENTE DI DIRITTO PUBBLICO
(Legge 12/11/1964, n. 1279 - D.P.R. 9/5/1968, n. 923)

precedenti e da quello di competenza, dà luogo all'avanzo di amministrazione di € 7.450,60.

Relativamente ai residui, sono state riprese le risultanze del conto consuntivo 2009 e, sulla base delle reversali d'incasso e dei mandati di pagamento disposti nel corso dell'esercizio, riportate le riscossioni ed i pagamenti effettuati, nonché i residui attivi rimasti da riscuotere ed i residui passivi rimasti da pagare.

Le spese impegnate sono contenute nei limiti degli stanziamenti.

Il conto economico evidenzia le componenti positive e negative del reddito:

- i ricavi, che costituiscono **componenti positive** del conto economico, sono costituiti da: trasferimenti correnti; contributi e proventi derivanti dalla cessione dei servizi offerti a domanda specifica; proventi derivanti dalla gestione del patrimonio; proventi finanziari; insussistenze del passivo; sopravvenienze attive e plusvalenze da alienazioni.
- i costi, che costituiscono **componenti negative** del conto economico, sono costituiti da: costi per acquisto di materie prime e beni di consumo; costi per acquisizione di servizi; valore di godimento dei beni di terzi; spese per il personale; trasferimenti a terzi; interessi passivi e oneri finanziari; imposte e tasse; svalutazione dei crediti e altri fondi; ammortamenti; sopravvenienze passive, minusvalenze da alienazioni e insussistenze dell'attivo.

Il raffronto tra costi e ricavi presenta un disavanzo economico pari a € 444.203,01.

Tale disavanzo, attutito nell'esercizio finanziario 2009 dalla realizzazione di proventi straordinari (alienazione del Centro balneare di Torregaveta), è stato determinato dai maggiori costi della produzione rispetto ai proventi realizzati.

A tal proposito appare opportuno precisare che risulta fondamentale l'incidenza della quota di ammortamento delle immobilizzazioni immateriali (interventi su impianti per adeguamento e messa a norma, costi d'acquisto per attrezzature), che gravano sugli esercizi in relazione ad un piano di ammortamento ventennale.

Al fine di ridurre l'incidenza negativa di detta quota, potranno essere rimodulate, ulteriormente, le clausole contrattuali di affidamento dei servizi, che hanno già fornito risultati positivi negli esercizi pregressi, all'atto della scadenza dei contratti.

FONDO DI ASSISTENZA PER IL PERSONALE DELLA PUBBLICA SICUREZZA

ENTE DI DIRITTO PUBBLICO
(Legge 12/11/1964, n. 1279 - D.P.R. 9/5/1968, n. 923)

Verbale n. 277 del 28 aprile 2010

Inoltre, la procedura di escussione delle polizze fideiussorie, in atto, consentirà di recuperare i canoni mensili non corrisposti dalla ditte affidatarie della gestione dei Centri balneari, con conseguente incremento dei proventi.

Lo **stato patrimoniale** è redatto secondo lo schema previsto dall'art. 2424 del codice civile, per quanto applicabile, e comprende le attività e le passività finanziarie, i beni mobili e immobili, ogni altra attività e passività, nonché le poste rettifiche. Lo stato patrimoniale contiene, inoltre, la dimostrazione dei punti di concordanza tra la contabilità del bilancio e quella del patrimonio.

Compongono l'**attivo** dello stato patrimoniale le immobilizzazioni, l'attivo circolante, i ratei e i risconti attivi:

- Le immobilizzazioni si distinguono in immobilizzazioni immateriali, in immobilizzazioni materiali e immobilizzazioni finanziarie. Nelle immobilizzazioni finanziarie sono comprese le partecipazioni, i mutui, le anticipazioni e i crediti di durata superiore all'anno.
- L'attivo circolante comprende le rimanenze, le disponibilità liquide, i crediti verso lo Stato ed enti pubblici e gli altri crediti di durata inferiore all'anno.

Compongono il **passivo** dello stato patrimoniale il patrimonio netto, i fondi per rischi e oneri, il trattamento di fine rapporto di lavoro subordinato, i debiti, i ratei e i risconti passivi.

Nel complesso, l'attivo risulta pari a € 15.750,39 mentre, per effetto della diminuzione dei residui passivi, si registra una forte contrazione del passivo, che risulta pari a € 1.743,44.

Il Patrimonio netto dell'Ente, pari a € 14.507,06, registra una diminuzione dell'8,6% rispetto al 2009.

Il Consiglio di Amministrazione

- letta la relazione del Presidente, il cui allegato fa parte integrante del verbale;
- constatato il parere favorevole all'approvazione del conto consuntivo per l'anno 2010, espresso dal Collegio dei Revisori dei Conti con la relazione in allegato, che fa parte integrale del verbale;

FONDO DI ASSISTENZA
PER IL PERSONALE DELLA PUBBLICA SICUREZZA

Verbale n. 277 del 28 aprile 2011

ENTE DI DIRITTO PUBBLICO
(Legge 12/11/1964, n. 1279 - D.P.R. 9/5/1968, n. 923)

Delibera

- di approvare il Rendiconto generale per l'esercizio finanziario relativo all'anno 2010, nei dati riportati nell'unito elaborato allegato n. 9, che è parte integrante della presente deliberazione;
- di trasmettere, ai sensi dell'art. 2 del D.P.R. 9/11/1998, n. 439, copia della presente deliberazione al Ministero dell'Economia e delle Finanze;
- di sottoporre, ai sensi dell'art. 11 dello Statuto del Fondo, la presente deliberazione all'Organo Vigilante.

FONDO DI ASSISTENZA Verbale n. 277 del 28 aprile 2011 PER IL PERSONALE DELLA PUBBLICA SICUREZZA

ENTE DI DIRITTO PUBBLICO
(Legge 12/11/1964, n. 1279 - D.P.R. 29/10/2010, n. 244)

N. 559/C10/82

Rif. N. 11070/123(1) del 9 agosto 2011

Roma, 30/8/2011

AL MINISTERO DELL'INTERNO
Gabinetto del Ministro
Ufficio II Ordine e Sicurezza Pubblica
Piazza del Viminale, 1
00184 R O M A

OGGETTO: Fondo di assistenza per il personale della Polizia di Stato.
Conto consuntivo 2010.

Con riferimento alla nota a margine indicata, relativa all'oggetto, si rappresenta che il disallineamento riscontrato dal Ministero dell'Economia e delle Finanze è riconducibile al mancato inserimento, per un'errata elaborazione informatica, di alcuni dati nel prospetto dello stato patrimoniale.

A seguito di mirati riscontri, effettuati sui dati di bilancio sulla base di quanto segnalato dal Dicastero economico, è stato opportunamente rimodulato lo stato patrimoniale nei valori di seguito indicati:

- ✓ totale residui attivi € 1.816.413,44;
- ✓ totale residui passivi € 7.748.855,02;
- ✓ totale disponibilità liquide € 8.255.008,05;
- ✓ totale patrimonio netto € 16.691.679,62;
- ✓ totale attivo e passivo/netto € 25.681.577,09.

FONDO DI ASSISTENZA PER IL PERSONALE DELLA POLIZIA DI STATO

ENTE DI DIRITTO PUBBLICO

(Legge 12/11/1964 n. 1279 - D.P.R. 29/10/2010, n. 244)

Si forniscono, inoltre, le seguenti integrazioni delle informazioni richieste, onde poter procedere ad una compiuta analisi delle singole voci del documento contabile, già approvato dal Consiglio di Amministrazione dell'Ente e dal Collegio dei Revisori.

Le variazioni apportate non hanno comunque alterato la consistenza del disavanzo d'esercizio, pari a € 444.203,01, che è stato determinato dai maggiori costi della produzione rispetto ai proventi realizzati.

A tal proposito appare opportuno evidenziare la fondamentale incidenza delle quote di ammortamento delle immobilizzazioni materiali (interventi su impianti per adeguamento e messa a norma, costi d'acquisto per attrezzature), che gravano sugli esercizi in relazione ad un piano di ammortamento ventennale.

Al fine di ridurre l'incidenza dei costi potranno essere ulteriormente rimodulate le clausole contrattuali all'atto della scadenza dei contratti di affidamento dei servizi.

La procedura di escussione delle polizze fideiussorie, inoltre, consentirà di recuperare i canoni mensili non corrisposti dalle ditte affidatarie della gestione dei Centri balneari, con conseguente incremento dei proventi.

In relazione alle correzioni apportate, l'attivo risulta pari a € 25.681.577,09 mentre, per effetto dell'aumento dei residui passivi, si registra un incremento del passivo che risulta pari a € 8.989.897,47. Il patrimonio netto, di € 16.691.679,62, ha subito rispetto al 2009 un incremento del 5,2%.

In analogia ai dati riportati nel rendiconto finanziario gestionale, i residui attivi e passivi iscritti nello stato patrimoniale, per un ammontare di rispettivi € 1.816.413,44 ed € 7.748.885,02, risultano così suddivisi:

- ✓ € 1.400.769,06 derivanti da entrate di cui al Titolo I – entrate correnti E1.1.1 ed E1.1.2;
- ✓ € 318.546,64 derivanti da entrate di cui al Titolo I – entrate correnti E1.2.1 ed E1.2.2;
- ✓ € 97.097,74 derivanti da entrate di cui ai Titoli I e III - entrate correnti E1.2.4 e partite di giro E3.1.1;

FONDO DI ASSISTENZA PER IL PERSONALE DELLA POLIZIA DI STATO

ENTE DI DIRITTO PUBBLICO

(Legge 12/11/1964, n. 1279 - D.P.R. 29/10/2010, n. 244)

- ✓ € 4.023.601,96 derivanti da uscite di cui al Titolo II – uscite in conto capitale U2.1.1;
- ✓ € 60.000,00 derivanti da uscite di cui al Titolo II – uscite in conto capitale U2.1.2;
- ✓ € 3.665.283,06 derivanti da uscite di cui ai Titoli I e III – uscite correnti U1 e partite di giro U3.

Il fondo cassa indicato nella situazione amministrativa, pari a € 13.383.073,43, trova riscontro nello stato patrimoniale alle voci “*depositi bancari e postali*” (€ 8.204.986,94), “*denaro e valori in cassa*” (€ 50.021,11) e “*fondo di dotazione*” (€ 5.128.065,38).

Si trasmette, pertanto, lo stato patrimoniale dell'Ente, redatto in conformità a quanto rilevato dal Ministero dell'Economia e delle Finanze, rimanendo a disposizione per qualsiasi ulteriore chiarimento.

IL DIRIGENTE DELEGATO

Per 

STATO PATRIMONIALE

Allegato 13 (previsto dall'art. 42, comma 1)

ATTIVITA'	ANNO 2009	ANNO 2010	PASSIVITA'	ANNO 2009	ANNO 2010
A) CREDITI VERSO LO STATO ED ALTRI ENTI PUBBLICI PER LA PARTECIPAZIONE AL PATRIMONIO INIZIALE			A) PATRIMONIO NETTO	2.006.625,71	3.128.065,38
B) IMMOBILIZZAZIONI:			I. Fondo di dotazione		
I. Immobilizzazioni immateriali			II. Riserve obbligatorie e derivanti da legge		
1) Costi d'impianto e di ampliamento			III. Riserve di valutazione		
2) Costi di ricerca, di sviluppo e di pubblicità			IV. Contributo e fondo perduto		
3) Diritti di brevetto industriale e diritti di utilizzazione delle opere di ingegno			V. Contributi per ripiano disavanz		
4) Concessioni, licenze, marchi e diritti simili			VI. Riserve statutarie	51.645,69	51.645,69
5) Avviamento			VII. Altre riserve distintamente indicate	11.956.171,56	11.956.171,56
6) Immobilizzazioni in corso e acconti			VIII. Avanzo (Disavanzo) economico portato a nuovo		
8) Manutenzioni straordinarie e migliorie su beni di terzi			IX. Avanzo (Disavanzo) economico d'esercizio	1.849.417,31	444.203,01
9) Altre					
Totale			Totale Patrimonio netto (A)	15.886.860,27	16.591.577,62
II. Immobilizzazioni materiali			B) CONTRIBUTI IN CONTO CAPITALE		
1) Terreni e fabbricati	13.861.305,54	13.361.305,54	1) per contributi a destinazione vincolata		
2) Impianti e macchinari	539.094,00	350.345,00	2) per contributi indicati per la gestione		
3) Attrezzature industriali e commerciali	325.584,00	125.672,04	3) per contributi in natura		
4) Automezzi e motomezzi			Totale Contributi in conto capitale (B)		
5) Immobilizzazioni in corso e acconti			C) FONDI PER RISCHI ED ONERI		
6) Diritti reali di godimento	72.405,00	32.872,00	1) fondo rischi tassato	1.232.827,42	1.232.827,42
7) Altri beni	14.798.388,54	13.870.194,58	2) fondo rischi inf. di mora vs fornitori	1.307,63	1.307,63
Totale			3) per altri rischi ed oneri futuri		
III. Immobilizzazioni finanziarie, con separata indicazione, per			4) per ripiano investimenti		
1) Partecipazioni in:			Totale Fondi rischi ed oneri futuri (C)	1.234.135,05	1.234.135,05
a) imprese controllate			D) TRATTAMENTO DI FINE RAPPORTO DI LAVORO SUBORDINATO	6.189,69	6.877,40
b) imprese collegate			E) RESIDUI PASSIVI, con separata indicazione, per ciascuna voce, degli importi esigibili		
c) imprese controllanti			1) obbligazioni		
d) altre imprese			2) verso le banche		
e) altri enti			3) verso altri finanziatori		
2) Crediti			4) acconti		
a) verso imprese controllate			5) debito verso fornitori pagabili entro l'esercizio successivo	500.821,88	4.923.601,96
b) verso imprese collegate			6) rappresentanti da titoli di credito		60.000,00
c) verso lo Stato e altri soggetti pubblici			7) verso imprese controllate, collegate e controllanti		
d) verso altri			8) debiti tributari con scadenza entro esercizio successivo	1.406,37	
3) Altri titoli			9) debiti verso istituti di previdenza e sicurezza sociale		
4) Crediti finanziari diversi			10) debiti verso iscritti, soci e terzi per prestazioni dovute		
Totale			11) debiti verso lo Stato ed altri soggetti pubblici	3.721,19	3.865.283,06
Totale Immobilizzazioni (B)	14.798.388,54	13.870.194,58	12) debiti diversi		
C) ATTIVO CIRCOLANTE			Totale	603.136,70	7.748.886,02
I. Rimanenze			Totale Debiti (E)	609.306,39	7.755.762,42
1) materie prime, sussidiarie e di consumo			F) RATEI E RISCONTI		
2) prodotti in corso di lavorazione e semilavorati			1) Ratei passivi		
3) lavori in corso			2) Risconti passivi		
4) prodotti finiti e merci			3) Aggio su prestiti		
5) acconti			4) Riserva tecnica		
Totale			Totale ratei e risconti (D)		
II. RESIDUI ATTIVI, con separata indicazione, per ciascuna voce, degli importi esigibili					
1) Crediti verso utenti, clienti esigibili entro l'esercizio	368.140,34				
2) Crediti verso altri esigibili entro l'esercizio successivo	22.710,54	212.546,64			
3) Crediti verso altri esigibili oltre l'esercizio successivo	479.357,54				
4) Crediti verso lo Stato ed altri soggetti pubblici		1.400.769,06			
4-bis) Crediti tributari					
4-ter) Imposte anticipate					
5) Crediti verso altri		92.087,74			
Totale	870.208,42	1.816.413,44			
III. Attività finanziarie che non costituiscono immobilizzazioni					
1) Partecipazioni in imprese controllate					
2) Partecipazioni in imprese collegate					
3) Fondo riserva straordinaria (art. 20 Statuto)	51.850,00	51.850,00			
4) Titoli emessi o garantiti dallo Stato	1.671.641,20	1.671.641,20			
Totale	1.723.291,20	1.723.291,20			
IV. Disponibilità liquide					
1) depositi bancari e postali	113.240,31	8.264.590,46			
2) assegni					
3) denaro e valori in cassa	87.877,20	50.021,11			
Totale	200.917,51	8.255.008,05			
Totale attivo circolante (C)	2.794.417,13	11.794.712,69			
D) RATEI E RISCONTI					
1) Ratei attivi	17.496,04	16.669,82			
2) Risconti attivi					
Totale ratei e risconti (D)	17.496,04	16.669,82			
Totale attivo	17.610.301,71	25.681.577,09	Totale passivo e netto	17.610.301,71	25.681.577,09



*Ministero
dell'Economia e delle Finanze*

DIPARTIMENTO DELLA RAGIONERIA GENERALE DELLO STATO

ISPETTORATO GENERALE DI FINANZA

UFFICIO VIII

Roma.

Prot. Nr. 122823

Rif. Prot. Entrata Nr. 121095

Allegati:

Risposta a Nota del:

Al Ministero dell'interno
Gabinetto del Ministro
Ufficio II - Ordine e sicurezza pubblica -
Piazza del Viminale, 1
00184 ROMA

e. p.c.:

CORTE DEI CONTI



0005604-16/12/2011-SEZENTI-A92-A

Alla Corte dei conti
Sezione controllo enti
Via Baiamonti, 25
00195 ROMA

Al Rappresentante del Ministero
dell'economia e delle finanze nel
Collegio dei revisori del Fondo
Assistenza per il Personale della
Pubblica Sicurezza:
Dott. Michele Romano
Via Gallesio, 21
17024 FINALE LIGURE

OGGETTO: Fondo di assistenza per il personale della polizia di stato (FAPPS).
Conto consuntivo 2010 rettificato.

Con nota n. 559/C10/82 del 25 novembre 2011, il Fondo di assistenza
per il personale della polizia di stato ha trasmesso i documenti richiesti dallo

scrivente, riguardanti il conto consuntivo 2010, fornendo i chiarimenti inerenti la movimentazione del “Fondo di dotazione”.

Con precedente nota n. 11070/123 del 12 settembre 2011, codesto Ufficio aveva trasmesso, allo scrivente, il prospetto dello stato patrimoniale rettificato del Fondo in rassegna.

Tenuto conto della complessiva documentazione inviata, i residui attivi e passivi risultano correttamente esposti. Per quanto riguarda le disponibilità finanziarie, si prende atto che le correzioni necessarie sono state apportate, seppure permanga una differenza 96.707,26 euro tra estratto conto bancario e situazione amministrativa, da attribuire alla inesatta migrazione di alcuni valori contabili dal precedente programma informativo, avvenuta tra gli esercizi finanziari 2009 e 2010, a seguito dell'adeguamento della contabilità al D.P.R. n. 97/2003. In proposito, la nota integrativa relativa al bilancio esaminato evidenzia che detta differenza sarà sanata nel corso dell'anno 2011, mediante scritture di rettifica.

La consistenza del fondo di dotazione è stata illustrata in modo soddisfacente. E', tuttavia, necessario chiarire, nella nota integrativa, la movimentazione inerente il suddetto fondo, in relazione ad ogni singolo esercizio.

Per quanto concerne lo stato patrimoniale rettificato, sono evidenziate attività per 25.681.577 euro e passività di pari importo, di cui 16.691.680 euro relativi al patrimonio netto, incrementato, rispetto all'esercizio 2009, di 824.819 euro, pari alla differenza tra la variazione in aumento del fondo di dotazione per 1.269.022 euro e la perdita di esercizio 2010 di 444.203 euro.

Ciò premesso, prendendo atto del parere favorevole del collegio dei revisori, si comunica di non avere ulteriori osservazioni sul bilancio di esercizio di cui trattasi.

Il Ragioniere Generale dello Stato

Enzo Cantisano

MODULARIO
INTERNO - 54

MOD. 4 UL



Ministero dell'Interno

GABINETTO DEL MINISTRO

N. 11070/123 (1)
Uff. II - Ord. Sic. Pub.

Roma, 2 GEN 2012

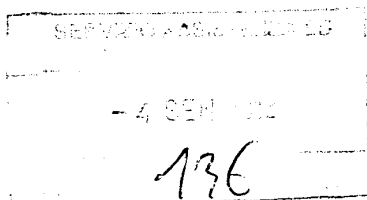

AL DIPARTIMENTO DELLA
PUBBLICA SICUREZZA -
Segreteria del Dipartimento

SEDE

OGGETTO: Fondo di assistenza per il personale della Polizia di Stato (FAPPS) - Conto consuntivo 2010 rettificato.

Si trasmette, per il seguito di competenza, copia della nota del Ministero dell'Economia e delle Finanze, in data 13 dicembre scorso, concernente l'oggetto.

IL VICE CAPO DI GABINETTO
V. Cardellicchio

GA/