

Inoltre, quale ulteriori informazioni utili anche ai fini demografici ed attuariali, si riportano:

- 1) la tabella di suddivisione degli iscritti attivi al 31/12/2010 per regione di residenza e per sesso, con i relativi dati reddituali medi;
- 2) il grafico concernente la predetta suddivisione per aree geografiche;
- 3) la scomposizione degli iscritti attivi per classi di età e per sesso;
- 4) la scomposizione degli iscritti attivi per classi di età, con l'indicazione delle relative basi imponibili medie.

E.N.P.A.P. : dati regionalizzati

Regioni	Iscritti attivi al 31/12/2010			Redditi medi 2009	
	Uomini	Donne	Totale	Reddito netto	Corrispettivi lordi
Piemonte	596	2.490	3.086	17.461,84	21.961,69
Valle d'Aosta	23	65	88	20.539,04	24.723,15
Lombardia	1.451	5.931	7.382	19.275,45	24.767,98
Trentino Alto Adige	146	391	537	17.954,09	23.539,41
Veneto	655	2.727	3.382	16.184,00	21.011,60
Friuli Venezia Giulia	167	596	763	18.085,59	22.309,96
Liguria	237	918	1.155	15.897,48	20.277,57
Emilia - Romagna	552	2.350	2.902	15.376,26	20.437,43
Totale Nord	3.827	15.468	19.295	17.556,18	22.592,82
Toscana	540	2.063	2.603	13.093,80	17.322,71
Umbria	77	301	378	12.175,33	16.345,89
Marche	189	880	1.069	11.151,61	14.705,81
Lazio	1.155	4.635	5.790	12.653,54	16.742,37
Abruzzo	125	610	735	11.007,49	13.751,70
Molise	13	88	101	9.308,64	11.531,49
Totale Centro	2.099	8.577	10.676	12.415,32	16.368,89
Campania	280	1.138	1.418	11.169,77	13.605,31
Puglia	276	1.028	1.304	10.778,55	13.049,40
Basilicata	34	157	191	13.481,54	15.970,23
Calabria	69	335	404	10.313,74	12.569,84
Sicilia	291	1.330	1.621	9.686,86	12.056,03
Sardegna	129	776	905	12.177,11	15.118,05
Totale Sud e Isole	1.079	4.764	5.843	10.847,36	13.223,18
Esteri	7	16	23	4.395,45	5.977,50
Totale Generale	7.012	28.825	35.837	15.006,51	19.319,87

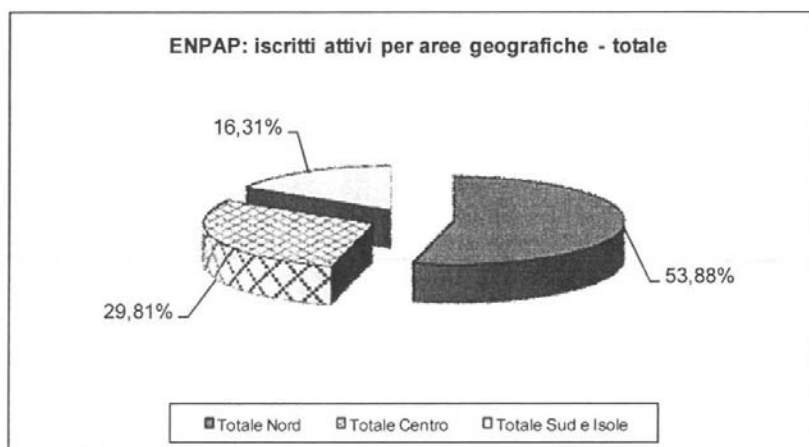

Il seguente grafico evidenzia l'andamento delle medie reddituali dal 2004 al 2009:

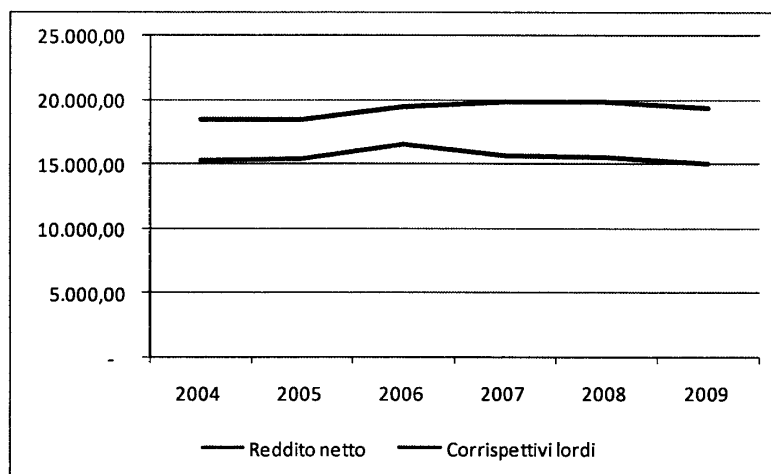

ENPAP: scomposizione iscritti attivi per età

Età	Totale		Uomini		Donne	
	% sul totale	% progressivo	% sul totale	% progressivo	% sul totale	% progressivo
--> 39	49,02%	49,02%	34,11%	34,11%	52,73%	52,73%
40 - 50	25,76%	74,77%	26,39%	60,50%	25,60%	78,33%
51 - 64	19,88%	94,65%	29,86%	90,36%	17,39%	95,72%
65 - 79	4,98%	99,63%	9,02%	99,38%	3,97%	99,69%
80 -->	0,37%	100,00%	0,62%	100,00%	0,31%	100,00%

ENPAP: medie reddituali per fasce di età

Età	Base imponibile media	
	Reddito netto	Corr. lordi
--> 39	11.452,13	14.709,88
40 - 50	17.350,41	21.920,67
51 - 64	20.084,73	26.086,63
65 - 79	16.886,46	23.534,01
80 -->	9.794,05	12.626,75

Nelle seguenti tabelle è riportata la scomposizione degli iscritti attivi per fasce di contribuzione, rispettivamente, soggettiva e integrativa (dati dichiarati dagli iscritti nell'ultima comunicazione resa nel 2010 per l'anno 2009).

ENPAP: dati reddituali 2009		
Fascia contribuzione soggettiva	Totale	
	% sul totale	% progressivo
0 --> 155,99 (fraz.)	4,35%	4,35%
156,00 (rid. 1/5)	12,11%	16,46%
156,01 --> 259,99 (fraz.)	0,37%	16,83%
260,00 --> 389,99 (rid. 1/3)	3,59%	20,42%
390,00 --> 779,99 (rid. 1/2)	10,40%	30,81%
780 (minimo intero)	13,10%	43,92%
780,01 --> 1.000,00	6,10%	50,02%
1.000,01 --> 2.000,00	21,79%	71,81%
2.000,01 --> 3.000,00	13,28%	85,09%
> 3.000,00	14,91%	100,00%

Fascia contribuzione integrativa	Totale	
	% sul totale	% progressivo
0 --> 60,00	18,18%	18,18%
60,01 --> 500,00	52,60%	70,77%
500,01 --> 1.000,00	22,49%	93,26%
> 1.000,00	6,74%	100,00%

Si evidenzia, inoltre, che le iscrizioni pervenute nell'ultimo anno confermano l'assoluta prevalenza (85%) della percentuale delle nuove iscritte di sesso femminile rispetto a quelli di sesso maschile; alla fine dell'anno il peso percentuale della componente femminile nella popolazione complessiva degli iscritti all'Ente è pari allo 80%.

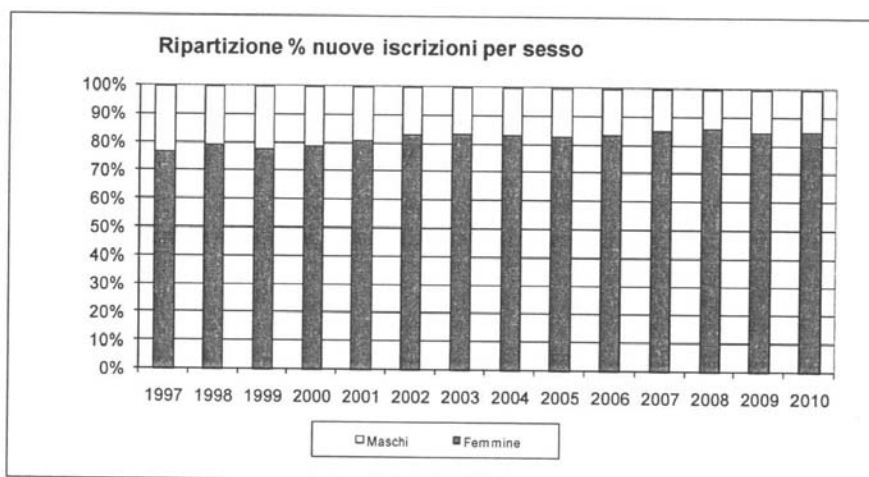
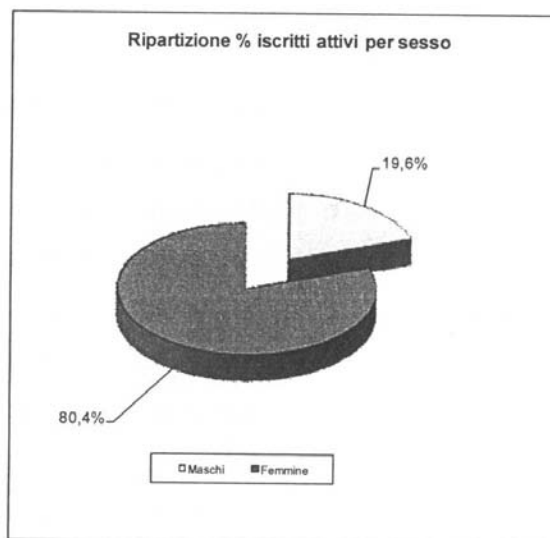

La voce include, inoltre, la contribuzione versata nel corso del 2010 dagli iscritti che hanno chiesto e ottenuto il riscatto di uno o più anni di attività professionale precedenti l'istituzione dell'Ente, il riscatto dei periodi di studio nonché le somme trasferite all'Ente a seguito di ricongiunzione dei periodi assicurativi ai sensi della Legge 45/1990; inoltre, la quota maturata nel periodo degli interessi e delle sanzioni (di cui agli artt. 2-bis, 10 e 11 del Regolamento) sulle inadempienze di iscrizione, dichiarative e di versamento degli iscritti.

E' compreso, infine, anche l'importo pari alla quota delle indennità di maternità, pagate nel corso del 2010, a carico del bilancio dello Stato (art. 49, I comma, della L. 28/12/1999 n. 488, poi trasfuso nell'art. 78 del D.Lgs. 151/2001).

In dettaglio:

		Al 31/12/2010	Al 31/12/2009	Differenza
Contribuzione soggettiva	€	57.051.288,86	52.212.417,76	4.838.871,10
Contribuzione integrativa	€	12.876.376,44	12.020.370,32	856.006,12
Contribuzione di maternità	€	5.017.180,00	4.594.660,00	422.520,00
Fisc. Indennità maternità L. 488/99	€	2.158.883,42	2.095.296,69	63.586,73
Contribuzione da riscatto	€	414.357,81	151.492,64	262.865,17
Contribuzione da ricongiunzione	€	1.522.497,86	1.314.180,37	208.317,49
Interessi di mora	€	1.642.380,71	1.391.151,96	251.228,75
Sanzioni	€	1.275.484,75	1.450.149,15	-174.664,40
TOTALE	€	81.958.449,85	75.229.718,89	6.728.730,96

• **Proventi finanziari (€ 14.967.807,50)**

La voce comprende:

- 1) gli interessi attivi lordi maturati sui depositi bancari;
- 2) gli interessi attivi sulle operazioni in pronti contro termine effettuate nell'anno per il temporaneo impiego della liquidità eccedente il normale fabbisogno;
- 3) gli interessi attivi delle obbligazioni;
- 4) le plusvalenze (cioè la differenza positiva tra il valore di vendita e il costo storico di acquisto) realizzate per effetto delle operazioni di compravendita di azioni, fondi comuni e obbligazioni;
- 5) i dividendi da azioni e fondi comuni;
- 6) gli utili conseguiti sulle operazioni in moneta estera;
- 7) i rendimenti positivi conseguiti sulle polizze assicurative a capitalizzazione;
- 8) l'importo riconosciuto monetariamente dalle società di gestione a titolo di parziale retrocessione delle commissioni di gestione sui propri fondi comuni;
- 9) l'importo di competenza dell'anno degli "scarti positivi di emissione e di negoziazione" dei titoli obbligazionari posseduti nel corso dell'anno.

		Al 31/12/2010	Al 31/12/2009	Differenza
Interessi attivi Banca Popolare di Sondrio c/c 77000X83	€	768.968,24	393.804,43	375.163,81
Interessi attivi Banca Popolare di Sondrio c/c 77100X86	€	165.737,79	79.395,43	86.342,36
Interessi attivi Banca Popolare di Sondrio c/c 77200X89	€	15.130,72	5.615,51	9.515,21
Interessi attivi c/c Banca Aletti	€	343,14	246,81	96,33
Interessi attivi c/c Banca della Marca	€	883.145,03	46.283,42	836.861,61
Interessi attivi c/c Carispe	€	468.307,57	0,00	468.307,57
Interessi su Pronti Contro Termine	€	102.142,13	43.671,87	58.470,26
Interessi attivi su obbligazioni	€	10.769.628,00	13.073.063,97	-2.303.435,97
Plusvalenze su azioni	€	58.518,16	0,00	58.518,16
Plusvalenze su fondi comuni	€	2.205,00	67.920,92	-65.715,92
Plusvalenze su obbligazioni	€	25.711,20	0,00	25.711,20
Dividendi Azioni Euro	€	10.095,17	0,00	10.095,17
Dividendi Azioni extra Euro	€	244,28	0,00	244,28
Utili su cambi	€	25.456,30	0,00	25.456,30
Rendimenti attivi polizze assicurative	€	179.338,13	0,00	179.338,13
Interessi attivi su c/c GPM	€	0,00	129,88	- 129,88
Retrocessione commissioni su fondi comuni	€	94.770,17	118.084,16	-23.313,99
Scarti positivi di emissione	€	1.398.066,47	1.663.292,03	-265.225,56
Interessi attivi	€	0,00	6,68	- 6,68
Ripresa di valore Immob. Finanziarie	€	0,00	1.655.000,00	-1.655.000,00
TOTALE	€	14.967.807,50	17.146.515,11	-2.178.707,61

• **Proventi straordinari (€ 10.271.785,98)**

La posta accoglie i componenti positivi di reddito aventi natura straordinaria, ed in particolare:

- 1) il minore ammontare dei montanti contributivi degli iscritti, rispetto a quelli evidenziati nel bilancio al 31/12/2009, che, nel corso dell'esercizio, si sono rivelati inesistenti in quanto relativi a soggetti che non avevano titolo ad iscriversi (la cui iscrizione all'Ente, pertanto, è stata annullata), o che hanno ottenuto la cancellazione ai sensi dell'art. 1, comma 5 (per non aver prodotto reddito professionale) o comma 8 (cancellazione dall'Albo) con decorrenza anteriore all'anno 2010;
- 2) gli abbuoni e arrotondamenti attivi;
- 3) i contributi ricevuti dalla Banca Popolare di Sondrio per il raggiungimento dei fini istituzionali dell'Ente;
- 4) le sanzioni e le maggiorazioni, sostitutive di quelle ordinarie, e gli interessi di dilazione derivanti dalle domande di sanatoria compiutamente definite nel corso del 2010;
- 5) la contribuzione (soggettiva, integrativa e di maternità) relativa agli anni precedenti (dal 1996 al 2009) e accertata in misura superiore a quella già considerata nei precedenti bilanci, per effetto del maggior dovuto causato da iscrizioni pervenute nel 2010 ma relative agli anni pregressi (oltre 380 iscrizioni tardive), da dichiarazioni reddituali tardive relative agli stessi anni (oltre 3.500) o da rettifiche in aumento di quelle precedentemente presentate, da retrodatazione della data inizio attività, ecc. In particolare, la differenza deriva:
 - a. per il contributo soggettivo: per il 38% dalla maggiore contribuzione per il periodo 1996 – 2008 e per il restante 62% dal maggior dovuto per l'anno 2009;
 - b. per il contributo integrativo: per il 51% dalla maggiore contribuzione per il periodo 1996 – 2008 e per il 49% dal maggior dovuto per l'anno 2009;
 - c. per il contributo di maternità: per il 58% dalla maggiore contribuzione per il periodo 1996 – 2008 e per il 42% dal maggior dovuto per l'anno 2009;
- 6) le insussistenze derivanti dai minori importi del debito per indennità di maternità relativo alle domande presentate in anni precedenti, liquidate in misura inferiore a quello inizialmente previsto.
- 7) insussistenze attive consistenti nel minor valore di alcuni debiti per prestazioni professionali rispetto a quelle previsionalmente inserite nei precedenti bilanci consuntivi;
- 8) le plusvalenze realizzate in occasione della vendita di titoli obbligazionari classificati nelle immobilizzazioni finanziarie.

		Al 31/12/2010	Al 31/12/2009	Differenza
Insuss.ze montanti contr. anni precedenti	€	422.903,77	362.734,81	60.168,96
Abbuoni e arrotondamenti attivi	€	24,23	22,94	1,29

Contributi per finalità istituzionali	€	10.330,00	0,00	10.330,00
Sanzioni e maggiorazioni sostitutive da sanatoria	€	939,52	31.447,48	-30.507,96
Interessi di dilazione da sanatoria	€	0,00	819,47	- 819,47
Contributi soggettivi anni precedenti	€	2.606.620,35	1.679.317,86	927.302,49
Contributi integrativi anni precedenti	€	966.059,09	1.110.206,81	-144.147,72
Contributi maternità anni precedenti	€	34.909,42	57.619,28	-22.709,86
Insuss.attive riduz. debiti ind. maternità	€	20.720,71	52.061,60	-31.340,89
Risarcimento danni	€	0,00	1.549,00	-1.549,00
Insussistenze attive	€	8.437,80	30.876,07	-22.438,27
Plusvalenze su Imm. Finanziarie	€	6.200.841,09	1.004.066,68	5.196.774,41
TOTALE	€	10.271.785,98	4.330.722,00	5.941.063,98

• **Utilizzo Fondi (€ 2.483.183,75)**

La posta accoglie l'utilizzo dei seguenti fondi del passivo dello stato patrimoniale:

- 1) l'utilizzo del Fondo Conto Pensioni per controbilanciare la voce di costo "Pensioni" (di pari importo) inserita all'interno delle "Prestazioni previdenziali";
- 2) l'utilizzo del Fondo Maggiorazione art. 31 per controbilanciare la voce di costo "Maggiorazione art. 31" (di pari importo) inserita all'interno delle "Prestazioni assistenziali";
- 3) l'utilizzo del Fondo Assistenza art. 32 per controbilanciare la voce di costo "Prestazioni assistenziali art. 32" (di pari importo) inserita all'interno delle "Prestazioni assistenziali";

		Al 31/12/2010	Al 31/12/2009	Differenza
Utilizzo Fondo Conto Pensioni	€	1.865.141,23	1.777.104,99	88.036,24
Utilizzo Fondo Maggiorazione art. 31	€	306.166,13	0,00	306.166,13
Utilizzo Fondo Assistenza art. 32	€	311.876,39	2.039.245,13	-1.727.368,74
TOTALE	€	2.483.183,75	3.816.350,12	-1.333.166,37

PARTE II – COSTI

- **Prestazioni previdenziali (€ 1.865.141,23)**

La voce evidenzia l'ammontare delle rate di pensione erogate nel corso dell'anno. La voce di costo è integralmente controbilanciata dalla voce "Utilizzo Fondo Conto Pensioni" di pari importo inserita nella sezione "Ricavi" del Conto Economico (v. sopra).

Per approfondimenti sulla composizione delle prestazioni previdenziali in pagamento si rimanda a quanto già detto con riferimento alla voce "Fondo Conto Pensioni" (v. sopra).

		Al 31/12/2010	Al 31/12/2009	Differenza
Pensioni	€	1.865.141,23	1.777.104,99	88.036,24

- **Accantonamenti previdenziali (€ 67.683.595,49)**

La voce comprende l'accantonamento, al Fondo Conto Contributo Soggettivo, dei seguenti importi:

- 1) la contribuzione soggettiva presuntivamente dovuta per l'anno 2010;
- 2) la contribuzione versata dagli iscritti che hanno chiesto e ottenuto il riscatto di uno o più anni di attività professionale precedenti l'istituzione dell'Ente e il riscatto dei periodi di studio;
- 3) la contribuzione versata a favore degli iscritti che hanno chiesto e ottenuto, ai sensi della Legge 45/1990, la ricongiunzione dei periodi assicurativi accreditati presso altri Enti Previdenziali;
- 4) la rivalutazione, di competenza del 2010, dei montanti contributivi in essere al 31/12/2009 (rideterminati in base alla contribuzione effettivamente dovuta per gli stessi anni), al tasso annuo di capitalizzazione previsto dall'art. 1, comma 9, della L. 335/95, pari, per l'anno 2010, al 1,7935%.

In particolare:

		Al 31/12/2010	Al 31/12/2009	Differenza
Accantonamento contributo soggettivo 2010	€	57.051.288,86	52.212.417,76	4.838.871,10
Accantonamento contribuzione da riscatto	€	414.357,81	151.492,64	262.865,17

Accantonamento contributo da ricongiunzione	€	1.522.497,86	1.314.180,37	208.317,49
Rivalutazione montanti contributivi	€	8.695.450,96	13.898.838,20	-5.203.387,24
TOTALE	€	67.683.595,49	67.576.928,97	106.666,52

- **Prestazioni assistenziali (€ 7.743.145,68)**

La posta è costituita:

- 1) dall'ammontare complessivo delle indennità di maternità di competenza dell'esercizio 2010, scaturenti da domande presentate entro il 31/12/2010. In particolare, per € 5.999.200,25 è costituito dalle indennità, di competenza dell'anno, già erogate entro la fine dello stesso (pari al 84% del totale) e per € 1.125.902,91 da quelle ancora da liquidare a tale data (16% del totale), per un totale complessivo di 1.247 domande valide.

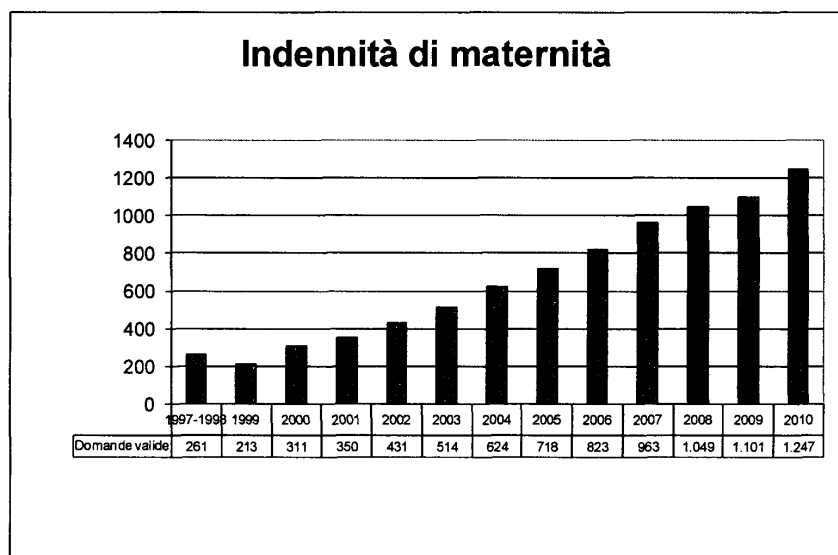

- 2) dall'ammontare delle maggiorazioni (art. 31 del Regolamento) sulla scorta delle domande presentate;
- 3) dall'ammontare delle altre prestazioni assistenziali (art. 32 del Regolamento) sulla scorta delle domande presentate:

Tipologia intervento assistenziale	Importo
Polizza sanitaria	24.259,40
Indennità di malattia e infortuni	224.800,00
Calamità naturali	0,00
Spese funerarie	30.316,99
Assegni di studio	32.500,00
TOTALE	311.876,39

		Al 31/12/2010	Al 31/12/2009	Differenza
Indennità di maternità	€	7.125.103,16	6.359.025,17	766.077,99
Maggiorazione art. 31	€	306.166,13	0,00	306.166,13
Prestazioni assistenziali art. 32	€	311.876,39	2.039.245,13	-1.727.368,74
TOTALE	€	7.743.145,68	8.398.270,30	-655.124,62

In particolare per quanto concerne la gestione delle indennità di maternità, i seguenti grafici evidenziano, rispetto all'ultimo triennio, una inversione nel trend relativo alla percentuale delle domande sia sul totale degli iscritti attivi di sesso femminile (stabile al 4,4% nel 2007 e 2008, pari al 4,2% nel 2009 e al 4,3% nel 2010) sia sul totale delle iscritte di età inferiore ai 40 anni.

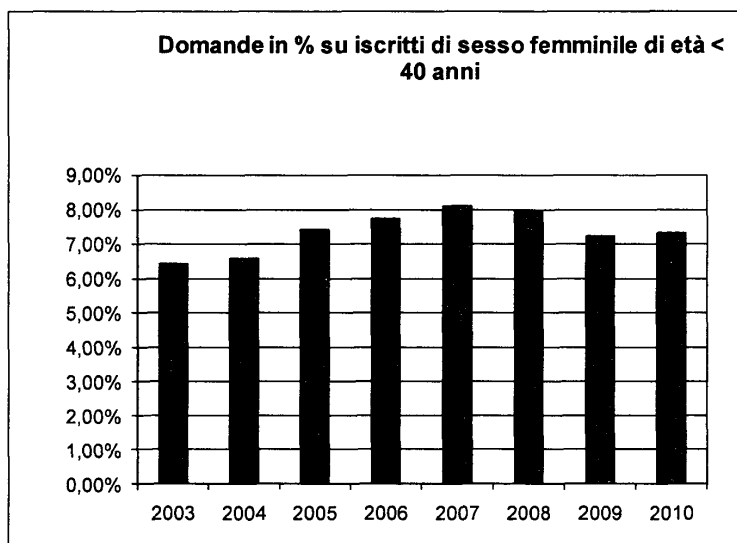
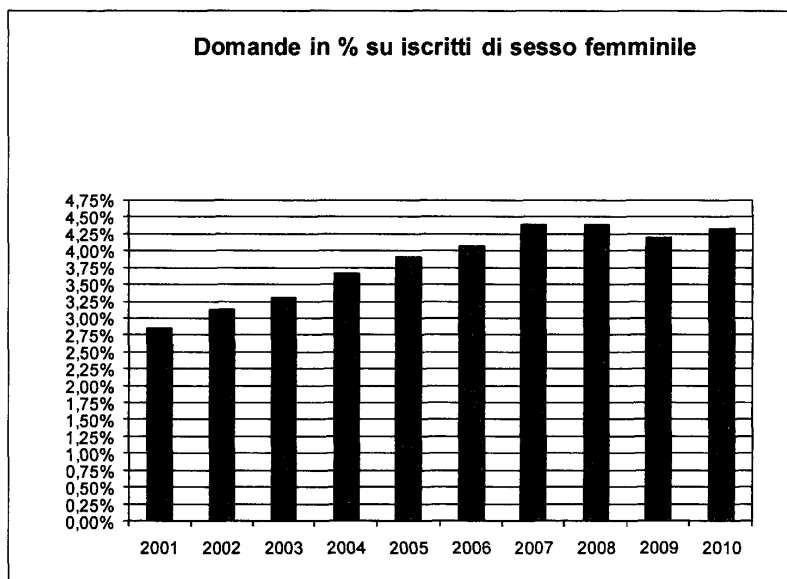

Le tabelle seguenti espongono la suddivisione delle indennità di maternità di competenza dell'anno, rispettivamente, per fasce di età dell'iscritta beneficiaria e per regione di appartenenza; quest'ultima riporta anche il tasso di incidenza delle indennità sul totale delle iscritte della regione.

Età	Nr. indennità	% sul totale
25 - 30	103	8,3%
31 - 35	598	48,0%
36 - 40	464	37,2%
> 40	82	6,6%
Totale	1.247	100,0%

Indennità di maternità: dati regionalizzati

Regioni	Indennità		Iscritte	
	Nr.	%	Nr.	% incidenza
Piemonte	95	7,6%	2.490	3,8%
Valle d'Aosta	2	0,2%	65	3,1%
Lombardia	303	24,3%	5.931	5,1%
Trentino Alto Adige	7	0,6%	391	1,8%
Veneto	99	7,9%	2.727	3,6%
Friuli Venezia Giulia	14	1,1%	596	2,3%
Liguria	31	2,5%	918	3,4%
Emilia - Romagna	107	8,6%	2.350	4,6%
Totale Nord	658	52,8%	15.468	4,3%
Toscana	88	7,1%	2.063	4,3%
Umbria	20	1,6%	301	6,6%
Marche	46	3,7%	880	5,2%
Lazio	180	14,4%	4.635	3,9%
Abruzzo	28	2,2%	610	4,6%
Molise	3	0,2%	88	3,4%
Totale Centro	365	29,3%	8.577	4,3%
Campania	55	4,4%	1.138	4,8%
Puglia	33	2,6%	1.028	3,2%
Basilicata	8	0,6%	157	5,1%
Calabria	17	1,4%	335	5,1%
Sicilia	84	6,7%	1.330	6,3%
Sardegna	26	2,1%	776	3,4%
Totale Sud e Isole	223	17,9%	4.764	4,7%
Estero	1	0,1%	16	6,3%
Totale Generale	1.247	100,0%	28.825	4,3%

Si sottolinea come anche grazie alla c.d. "fiscalizzazione" a carico del bilancio dello Stato di parte delle indennità erogate nell'anno (art. 49, I comma, della L. 28/12/1999 n. 488, poi trasfusa nell'art. 78 del D.Lgs. 151/2001), la gestione della maternità è risultata in equilibrio nel corso del 2010 e, anzi, ha evidenziato un temporaneo surplus accantonato nel relativo fondo a tutela dell'equilibrio anche nei prossimi esercizi: si sottolinea, infatti, che la stima effettuata per l'anno 2011 (contenuta nel relativo bilancio di previsione) prevede che in tale anno l'avanzo sia riassorbito per un importo stimato di oltre 200mila Euro.

Contribuzione di maternità anno 2010	5.017.180,00	
Fisc. Ind. di maternità L. 488/99	2.158.883,42	
Minori ammontare indenn. maternità aa.pp.	20.720,71	
Maggiore contribuzione aa.pp.	34.909,42	
Totale componenti positivi		7.231.693,55
Indennità di maternità	7.125.103,16	
Soprav.pass. maggiori ind. mat. aa.pp.	0,00	
Totale componenti negativi		-7.125.103,16
Risultato lordo		106.590,39
Utilizzo del Fondo		0,00
Risultato netto		106.590,39

- **Accantonamenti assistenziali (€ 5.319.590,39)**

La voce è così composta:

- 1) l'importo dell'accantonamento al Fondo Conto Separato Indennità di Maternità del surplus della gestione per l'anno 2010 (v. sopra);
- 2) l'importo dell'accantonamento al Fondo Maggiorazione art. 31, destinato alla erogazione di interventi assistenziali in favore dei titolari di pensione indiretta, di reversibilità, invalidità e inabilità che presentano

determinati requisiti di carattere economico e patrimoniale. L'accantonamento è in misura pari al 2% del gettito della contribuzione integrativa annua.

- 3) l'importo dell'accantonamento al Fondo Assistenza, che, ai sensi dell'art. 32 del Regolamento di Previdenza, è destinato alla erogazione di ulteriori interventi assistenziali in favore degli iscritti. L'accantonamento è in misura pari al 30% (elevata al 60% per il triennio 2010-2012 per effetto della delibera n. 047/10 del C.d.A.) dell'avanzo disponibile del gettito della contribuzione integrativa annua (v. prospetto relativo).

		Al 31/12/2010	Al 31/12/2009	Differenza
Accantonamento al Fondo Conto Separato Indennità di Maternità	€	106.590,39	440.612,40	-334.022,01
Accantonamento al Fondo Magg. art. 31	€	257.000,00	240.000,00	17.000,00
Accantonamento al Fondo Assistenza art. 32	€	4.956.000,00	2.162.000,00	2.794.000,00
TOTALE	€	5.319.590,39	2.842.612,40	2.476.977,99

- **Materiale vario e di consumo (€ 45.459,70)**

L'importo complessivo è costituito dagli acquisti effettuati nel corso dell'anno per materiale di consumo e di cancelleria, per libri, pubblicazioni, banche dati e per altri beni di modesto importo unitario.

Più in dettaglio, l'importo complessivo è costituito dalle seguenti voci:

		Al 31/12/2010	Al 31/12/2009	Differenza
Acquisto materiale di cancelleria	€	34.084,22	30.409,25	3.674,97
Acquisto libri e pubblicazioni	€	5.966,79	5.473,45	493,34
Acquisti diversi	€	5.408,69	7.272,42	-1.863,73
TOTALE	€	45.459,70	43.155,12	2.304,58