

- 4) il debito nei confronti degli iscritti per i versamenti dagli stessi eseguiti a titolo di adesione al provvedimento di sanatoria delle irregolarità contributive. Come detto in precedenza, nel corso del 2008 si è, di fatto, conclusa l'attività di esame e di definizione puntuale delle singole domande presentate, residuando solo pochissime domande in attesa di definizione per carenza dei dati reddituali e/o di altre informazioni già richieste agli iscritti interessati: per tale motivo, la quota di versamenti afferente le domande di sanatoria presentate e non ancora definite entro il 2009, è da intendersi come posta che, indirettamente e parzialmente, rettifica il valore delle voci di credito verso gli iscritti (sia per contributi che per sanzioni e interessi) per le annualità dal 1996 al 2001.

Debiti v/iscritti per vers. da sanatoria da ripartire € 18.701,69

La movimentazione dell'esercizio è la seguente:

Valore al 31/12/2008	€	98.884,20
Restituzioni effettuate nell'anno <i>(per versamenti eccedenti e/o non dovuti)</i>	€	0,00
Ripartizione versamenti per definizione domande di sanatoria	€	- 36.039,40
Versamenti dell'anno	€	913,61
Trattenute dell'anno	€	0,00
Trasferimenti e abbinamenti effettuati nell'anno <i>(su versamenti di aa.pp.)</i>	€	- 45.056,72
Valore al 31/12/2009	€	18.701,69

- 5) il debito nei confronti dei pensionati dell'Ente la cui prestazione è stata deliberata oltre la data di ultimo pagamento trimestrale (novembre), per le rate di pensione maturate a tutto il 31/12/2009 ma non erogate entro tale data.

		Al 31/12/2009	Al 31/12/2008	Differenza
Debiti verso pensionati	€	4.153,62	4.957,76	- 804,14

- 6) il debito dell'Ente per il saldo al 31/12 del premio relativo alla polizza sanitaria gratuitamente fornita agli iscritti all'Ente, per gli interventi di maggiorazione delle pensioni fino alla misura dell'assegno sociale e per le altre tipologie di interventi assistenziali relative alle domande presentate a valere dei bandi 2007 e 2008.

		Al 31/12/2009	Al 31/12/2008	Differenza
Debiti per interventi assistenziali	€	602.123,72	287.519,58	314.604,14

- **Debiti verso il personale (€ 184.746,21)**

La voce evidenzia il debito nei confronti del personale dipendente in relazione ai rimborsi spese, alle ferie maturate e non godute alla data del 31/12/2009, al "saldo" del premio aziendale di risultato dell'anno 2009 (erogato nel mese di febbraio del 2010) e ai buoni pasto del mese di dicembre.

In particolare:

		Al 31/12/2009	Al 31/12/2008	Differenza
Personale c/note spese	€	49,00	0,00	49,00
Personale c/ferie non godute	€	46.060,51	40.935,42	5.125,09
Personale c/retrib. per premi di produzione	€	134.436,70	113.408,43	21.028,27
Personale c/buoni pasto	€	4.200,00	0,00	4.200,00
TOTALE	€	184.746,21	154.343,85	30.402,36

- **Debiti verso Organi Statutari (€ 57.158,71)**

La voce rappresenta il debito nei confronti dei componenti degli Organi Statutari dell'Ente per i compensi e le note spese da ricevere di competenza del 2009, nonché per alcune note spese ricevute in prossimità della fine dell'anno e pagate nel 2010.

In particolare:

		Al 31/12/2009	Al 31/12/2008	Differenza
Note spese da ricevere CDA	€	2.121,90	14.472,49	-12.350,59
Note spese da ricevere CdIG	€	10.980,06	7.939,13	3.040,93
Fatture da ricevere Collegio Sindacale	€	35.512,29	39.929,98	-4.417,69
Note spese da pagare	€	3.189,46	4.931,15	-1.741,69
Compensi CDA da liquidare	€	3.570,00	0,00	3.570,00

Compensi CdIG da liquidare	€	1.785,00	0,00	1.785,00
TOTALE	€	57.158,71	67.272,75	-10.114,04

- **Debiti verso fornitori (€ 239.880,65)**

La voce comprende:

- 1) le fatture ancora da saldare alla fine del 2009;
- 2) le fatture da ricevere, per consegne di beni e/o prestazioni di servizi già effettuati entro la data di chiusura dell'esercizio ma non ancora fatturate;

		Al 31/12/2009	Al 31/12/2008	Differenza
Debiti verso fornitori	€	46.020,41	53.942,87	-2.391,18
Fatture da ricevere	€	193.860,24	273.868,29	-85.539,33
Debiti in contestazione	€	0,00	743,70	- 743,70
TOTALE	€	239.880,65	328.554,86	-88.674,21

- **Debiti Tributari (€ 921.688,63)**

La voce comprende l'esposizione debitoria nei confronti dell'Erario ed in particolare:

- 1) l'IRAP complessivamente di competenza del periodo: l'ammontare degli acconti versati è separatamente esposto nell'attivo dello stato patrimoniale (voce "Altri crediti");
- 2) l'IRES dovuta dall'Ente sui redditi dei fabbricati, sui redditi di capitale e diversi: l'ammontare degli acconti versati è separatamente esposto nell'attivo dello stato patrimoniale (voce "Altri crediti");
- 3) l'ammontare delle ritenute effettuate, in qualità di sostituto d'imposta, su diverse categorie di redditi erogati nel mese di dicembre (lavoro dipendente, lavoro autonomo, collaborazione, pensioni, indennità di maternità, ecc.);
- 4) l'ammontare dell'imposta sostitutiva di cui al D.Lgs. 461/1997, di competenza del 2009;

		Al 31/12/2009	Al 31/12/2008	Differenza
Erario c/IRAP	€	100.855,00	77.595,00	23.260,00
Erario c/IRES	€	54.937,00	146.127,00	-91.190,00
Erario c/IRPEF cod. 1001	€	25.604,12	21.776,77	3.827,35

Erario c/IRPEF cod. 3802	€	206,17	7.899,58	-7.693,41
Erario c/IRPEF cod. 3848	€	49,28	2.215,00	-2.165,72
Erario c/IRPEF cod. 1004	€	31.645,63	30.352,06	1.293,57
Erario c/IRPEF cod. 1713	€	0,00	15,50	- 15,50
Erario c/IRPEF cod. 1040 maternità	€	234.608,05	350.195,94	-115.587,89
Erario c/IRPEF cod. 1040	€	6.531,09	506,00	6.025,09
Erario c/IRPEF cod. 1030	€	225,42	0,00	225,42
Debiti tributari D.Lgs. 461/97	€	466.984,03	453.203,02	13.781,01
Erario c/IRPEF cod. 1053	€	0,00	51,49	- 51,49
Erario c/IRPEF cod. 1002	€	42,84	0,00	42,84
TOTALE	€	921.688,63	1.089.937,36	-168.248,73

- **Debiti verso Enti previdenziali e assistenziali (€ 98.066,78)**

La posta accoglie i debiti dell'Ente nei confronti dell'INPS per i contributi dovuti sulle retribuzioni corrisposte nel mese di dicembre, sulle ferie maturate ma non godute, sul "saldo" del premio aziendale di risultato per l'anno 2009, e sui compensi erogati ad un componente del Collegio Sindacale iscritto nella "gestione separata" INPS ex art. 2, comma 26, L. 335/1995, nonché nei confronti dell'INAIL.

In particolare:

		Al 31/12/2009	Al 31/12/2008	Differenza
Debiti v/INPS per retribuzioni dei dipendenti	€	96.312,70	80.923,56	15.389,14
Debiti v/INPS per collab. coord. e cont.va	€	944,58	1.623,12	- 678,54
Debiti v/INAIL	€	809,50	848,25	- 38,75
TOTALE	€	98.066,78	83.394,93	14.671,85

- **Debiti verso altri (€ 129.868,48)**

La voce evidenzia il totale dei bonifici pervenuti ma non abbinati a posizioni contributive di iscritti, in quanto non sono stati rilevati elementi utili alla identificazione dell'iscritto versante (ad esempio nel caso di bonifici effettuati da studi

commerciali, società, associazioni professionali, ecc.) oppure sono stati effettuati da soggetti che, sia pure iscritti all'Albo, non hanno presentato la domanda di iscrizione all'Ente. E' da sottolineare che nell'anno 2009 l'attività amministrativa volta al recupero di tali versamenti ha determinato una riduzione dell'importo dei bonifici non abbinati, relativo a quelli effettuati a tutto il 31/12/2008, del 22%, passando da € 132.770,68 a € 103.812,37. Anche il dato relativo al 2009 risulta estremamente positivo, sia come numero totale di bonifici non abbinati (solo 38 su un totale di oltre 70mila versamenti, con una percentuale di abbinamento pari al 99,95%) sia come importo assoluto (26mila Euro).

La scomposizione delle singole voci e la loro movimentazione nel corso dell'anno può essere così riassunta:

	Valore iniziale	Bonifici abbinati	Bonifici restituiti	Bonifici dell'anno	Valore al 31/12
Debiti verso soggetti non iscritti 1996	22.428,20	0,00	0,00	0,00	22.428,20
Debiti verso soggetti non iscritti 1997	5.486,84	0,00	0,00	0,00	5.486,84
Debiti verso soggetti non iscritti 1999	8.621,42	0,00	0,00	0,00	8.621,42
Debiti verso soggetti non iscritti 2000	3.429,28	0,00	0,00	0,00	3.429,28
Debiti verso soggetti non iscritti 2001	10.018,24	0,00	0,00	0,00	10.018,24
Debiti verso soggetti non iscritti 2002	10.587,63	0,00	0,00	0,00	10.587,63
Debiti verso soggetti non iscritti 2003	12.059,63	0,00	0,00	0,00	12.059,63
Debiti verso soggetti non iscritti 2004	13.154,43	0,00	0,00	0,00	13.154,43
Debiti verso soggetti non iscritti 2005	8.308,84	- 2.683,00	0,00	0,00	5.625,84
Debiti verso soggetti non iscritti 2006	13.620,20	- 8.507,00	- 2.387,70	0,00	2.725,50
Debiti verso soggetti non iscritti 2007	8.268,45	- 2.504,80	0,00	0,00	5.763,65
Debiti verso soggetti non iscritti 2008	16.787,52	- 12.875,81	0,00	0,00	3.911,71
Debiti verso soggetti non iscritti 2009	0,00	0,00	0,00	26.056,11	26.056,11
TOTALE	132.770,68	-26.570,61	-2.387,70	26.056,11	129.868,48

- **Debiti diversi (€ 9.191,60)**

La posta evidenzia i debiti di diversa natura nei confronti di alcuni soggetti:

		Al 31/12/2009	Al 31/12/2008	Differenza
Debiti verso Gestori	€	0,00	20.981,94	-20.981,94
Debiti diversi	€	8.719,10	0,00	8.719,10
Debiti verso servizi Interbancari	€	472,50	0,00	472,50
TOTALE	€	9.191,60	20.981,94	-11.790,34

PARTE III – PATRIMONIO NETTO (€ 14.613.542,83)

- **Fondo conto contribuito integrativo (€ 0,00)**

Rappresenta, in applicazione dell'art. 16 dello Statuto, l'accantonamento dei pregressi risultati economici positivi. Il valore del fondo al 31/12/2008 (Euro 10.469.151,95) è stato utilizzato integralmente per la copertura (parziale) del disavanzo dell'esercizio 2008.

- **Fondo Conto di riserva (€ 4.354.643,44)**

Tale fondo accoglie, ai sensi dell'art. 14 del Regolamento, la differenza positiva tra i "rendimenti ottenuti e quelli imposti", cioè l'eventuale eccedenza dei rendimenti effettivamente conseguiti sugli investimenti rispetto alla rivalutazione accreditata sui montanti contributivi individuali, nonché, ai sensi dell'art. 16 dello Statuto, le disponibilità presenti sul Fondo Conto Contribuito Integrativo al termine di ciascun quinquennio.

Nel presente esercizio il fondo è stato decurtato per la copertura del residuo (€ 14.577.172,53) della perdita dell'esercizio 2008 che non ha trovato capienza nel Fondo Conto Contribuito Integrativo. Peraltro, nel 2009 si sono realizzati i presupposti previsti dall'art. 14 del Regolamento, in quanto il rendimento effettivo netto contabile degli investimenti è stato superiore (sia in termini assoluti che in valore percentuale) alla rivalutazione accreditata in favore degli iscritti (differenza positiva pari a Euro 2.098.637,39), determinando una percentuale di copertura del costo della rivalutazione pari al + 115,1%. Pertanto, tale quota del risultato economico potrà essere destinato immediatamente all'accantonamento al Fondo di Riserva.

In particolare, il rendimento percentuale netto ponderato per giorno di effettivo impiego (a valori contabili) è risultato pari al + 3,893%, a fronte di un tasso annuo nominale di capitalizzazione del PIL per il 2009 pari al 3,3201% (v. prospetto allegato).

• **Avanzo / Disavanzo del conto separato (€ 10.258.899,39)**

Accoglie il risultato economico (positivo) del presente esercizio.

Come già anticipato sopra, nel 2009 il rendimento degli investimenti è stato superiore al costo della rivalutazione dei montanti contributivi, sia in valore percentuale (3,893% contro 3,3201%) sia in valore assoluto (15,9 contro 13,9 milioni di Euro). Pertanto, in applicazione dell'art. 14 del Regolamento, sarà possibile destinare immediatamente al "Fondo Conto di Riserva" tale differenza positiva (Euro 2.098.637,39), mentre la restante parte del risultato economico dell'anno (Euro 8.160.262,00) affluiranno al "Fondo Conto Contributo Integrativo".

Il seguente prospetto riepiloga le movimentazioni intervenute, negli ultimi tre esercizi, nelle poste di patrimonio netto:

		Fondo Conto Contributo Integrativo	Avanzo del Conto Separato	Disavanzo del Conto Separato	Fondo di Riserva
Valore al 01/01/2007	€	0,00	11.233.449,38	0,00	16.975.659,68
Movimenti per:					
> Rilevazione risultato di esercizio	€		1.191.858,86		
> Utilizzi a copertura di perdite	€				
> Riclassificazione in altra voce	€	9.277.293,09	- 11.233.449,38		1.956.156,29
Valore al 31/12/2007	€	9.277.293,09	1.191.858,86	0,00	18.931.815,97
Movimenti per:					
> Rilevazione risultato di esercizio	€			25.046.324,48	
> Utilizzi a copertura di perdite	€				
> Riclassificazione in altra voce	€	1.191.858,86	- 1.191.858,86		
Valore al 31/12/2008	€	10.469.151,95	0,00	25.046.324,48	18.931.815,97
Movimenti per:					
> Rilevazione risultato di esercizio	€		10.258.899,39		
> Utilizzi a copertura di perdite	€	- 10.469.151,95			- 14.577.172,53
> Riclassificazione in altra voce	€			- 25.046.324,48	
Valore al 31/12/2009	€	0,00	10.258.899,39	0,00	4.354.643,44

PARTE IV – CONTI D'ORDINE

- **Conti d'ordine (€ 33.002,17)**

La posta accoglie:

- 1) il valore delle immobilizzazioni materiali (principalmente computer, fax e telefoni cellulari) di proprietà dell'Ente ma attualmente in comodato gratuito ai componenti degli Organi di Amministrazione e di Indirizzo, in relazione all'esercizio dei loro compiti istituzionali;
- 2) il valore dei beni di terzi utilizzati dall'Ente mediante un contratto di leasing.

		Al 31/12/2009	Al 31/12/2008	Differenza
Beni in comodato gratuito ai componenti degli OO.SS.	€	17.007,78	19.106,15	-2.098,37
Beni di terzi utilizzati in leasing	€	15.994,39	0,00	15.994,39
TOTALE	€	33.002,17	19.106,15	13.896,02

NOTE ESPLICATIVE SUL CONTO ECONOMICO

PARTE I – RICAVI

- **Proventi contributivi (€ 75.229.718,89)**

La posta comprende, in primo luogo, il totale della contribuzione presuntivamente dovuta dagli iscritti per l'anno 2009 a titolo di contributo soggettivo, integrativo e di maternità.

In particolare, in coerenza con quanto effettuato negli anni precedenti e in ottemperanza al generale principio della prudenza, la stima della contribuzione soggettiva e integrativa è stata ottenuta utilizzando il "metodo storico rettificato", ossia partendo dalla contribuzione dovuta per l'anno 2008 (cioè il dato consuntivo più recente, scaturente dalle dichiarazioni reddituali acquisite nel corso del 2009 con riferimento all'anno di contribuzione 2008), detraendo prudenzialmente quanto dovuto dai soggetti deceduti e cancellati nel corso degli anni 2008 e 2009, aumentando il dato storico così ottenuto in base all'incremento dell'indice ISTAT (dicembre 2009 su dicembre 2008, pari al 0,97%), ed aggiungendo, per i nuovi iscritti con data inizio attività 2009 (n. 2.790), un valore pari ai minimi contributivi.

La contribuzione di maternità, invece, è stata ottenuta semplicemente moltiplicando il contributo di € 140,00 per il numero totale degli iscritti attivi con data inizio attività entro il 2009 (n. 32.819).

Nel rimandare, per ulteriori informazioni, alla scheda analitica allegata, si evidenziano, nei seguenti grafici, l'andamento storico, rispettivamente, del numero totale degli iscritti (al lordo delle cessazioni intervenute) e del numero di nuove iscrizioni suddivise per data di inizio attività.





Inoltre, quale ulteriori informazioni utili anche ai fini demografici ed attuariali, si riportano:

- 1) la tabella di suddivisione degli iscritti attivi al 31/12/2009 per regione di residenza e per sesso, con i relativi dati reddituali medi;
- 2) il grafico concernente la predetta suddivisione per aree geografiche;
- 3) la scomposizione degli iscritti attivi per classi di età e per sesso;
- 4) la scomposizione degli iscritti attivi per classi di età, con l'indicazione delle relative basi imponibili medie.

E.N.P.A.P. : dati regionalizzati

Regioni	Iscritti attivi al 31/12/2009			Redditi medi 2008	
	Uomini	Donne	Totale	Reddito netto	Corrispettivi lordi
Piemonte	560	2.332	2.892	17.074,48	21.486,72
Valle d'Aosta	23	62	85	21.081,27	25.391,75
Lombardia	1.359	5.406	6.765	19.838,81	25.439,98
Trentino Alto Adige	129	361	490	17.909,53	23.708,42
Veneto	608	2.484	3.092	16.661,91	21.333,98
Friuli Venezia Giulia	162	549	711	18.124,39	22.201,16
Liguria	225	854	1.079	15.823,37	20.249,84
Emilia - Romagna	520	2.157	2.677	15.895,09	21.178,92
Totale Nord	3.586	14.205	17.791	17.872,92	22.907,96
Toscana	502	1.833	2.335	13.687,31	17.956,10
Umbria	68	276	344	12.276,72	15.813,91
Marche	183	797	980	11.541,95	15.016,46
Lazio	1.123	4.286	5.409	13.528,20	17.592,41
Abruzzo	111	529	640	11.841,35	14.491,57
Molise	10	71	81	9.635,79	12.194,37
Totale Centro	1.997	7.792	9.789	13.110,39	17.084,28
Campania	273	997	1.270	11.681,16	14.283,17
Puglia	245	900	1.145	11.579,64	13.770,44
Basilicata	30	147	177	13.843,80	16.287,50
Calabria	63	296	359	9.807,78	12.284,87
Sicilia	273	1.181	1.454	10.574,57	12.958,93
Sardegna	117	697	814	12.437,78	15.703,79
Totale Sud e Isole	1.001	4.218	5.219	11.477,88	13.973,34
Estero	6	14	20	3.198,12	4.075,35
Totale Generale	6.590	26.229	32.819	15.497,40	19.841,06

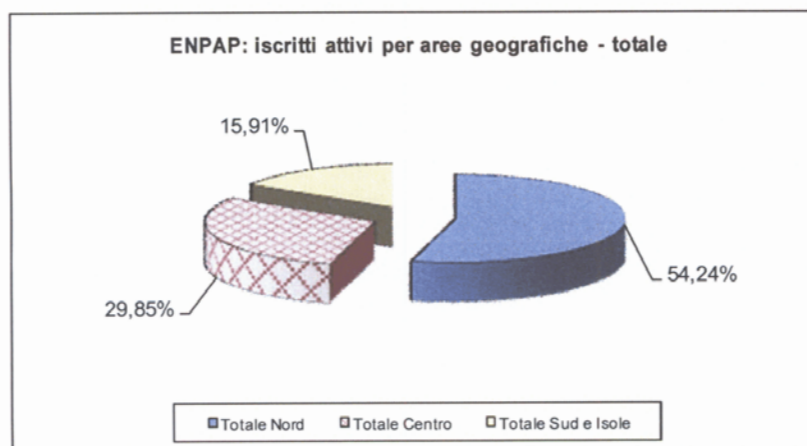

Il seguente grafico evidenzia l'andamento delle medie reddituali dal 2004 al 2008:

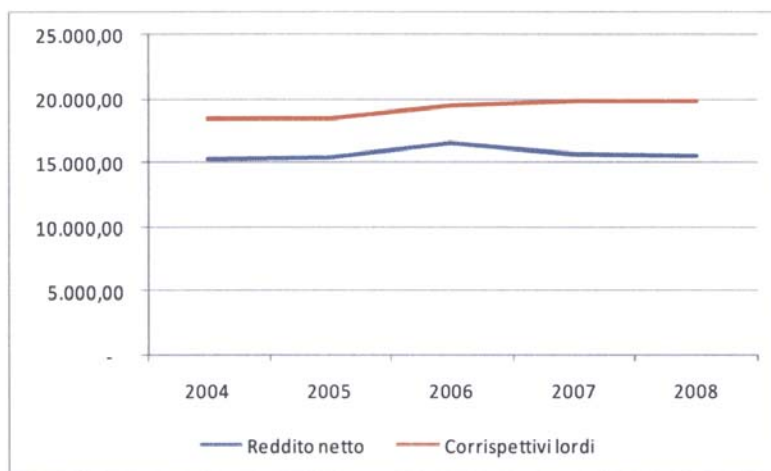
**ENPAP: scomposizione iscritti attivi per età**

Età	Totale		Uomini		Donne	
	% sul totale	% progressivo	% sul totale	% progressivo	% sul totale	% progressivo
--> 39	49,13%	49,13%	33,90%	33,90%	53,03%	53,03%
40 - 50	25,36%	74,49%	26,54%	60,44%	25,06%	78,09%
51 - 64	20,31%	94,80%	30,37%	90,81%	17,74%	95,83%
65 - 79	4,89%	99,69%	8,63%	99,44%	3,93%	99,75%
80 -->	0,31%	100,00%	0,56%	100,00%	0,25%	100,00%

ENPAP: medie reddituali per fasce di età

Età	Base imponibile media	
	Reddito netto	Corr. lordi
--> 39	12.006,72	15.261,51
40 - 50	17.645,58	22.223,43
51 - 64	20.512,34	26.588,54
65 - 79	17.488,88	24.209,00
80 -->	9.799,32	12.529,55

Nelle seguenti tabelle è riportata la scomposizione degli iscritti attivi per fasce di contribuzione, rispettivamente, soggettiva e integrativa (dati dichiarati dagli iscritti nell'ultima comunicazione resa nel 2009 per l'anno 2008).

ENPAP: dati reddituali 2008

Fascia contribuzione soggettiva	Totale	
	% sul totale	% progressivo
0 --> 155,99 (fraz.)	4,23%	4,23%
156,00 (rid. 1/5)	11,56%	15,79%
156,01 --> 259,99 (fraz.)	0,42%	16,21%
260,00 --> 389,99 (rid. 1/3)	3,30%	19,51%
390,00 --> 779,99 (rid. 1/2)	10,82%	30,33%
780 (minimo intero)	11,73%	42,05%
780,01 --> 1.000,00	6,24%	48,30%
1.000,01 --> 2.000,00	22,49%	70,79%
2.000,01 --> 3.000,00	13,77%	84,56%
> 3.000,00	15,44%	100,00%

Fascia contribuzione integrativa	Totale	
	% sul totale	% progressivo
0 --> 60,00	17,30%	17,30%
60,01 --> 500,00	52,47%	69,77%
500,01 --> 1.000,00	23,20%	92,97%
> 1.000,00	7,03%	100,00%

Si evidenzia, inoltre, che le iscrizioni pervenute nell'ultimo anno confermano l'assoluta prevalenza (84,7%) della percentuale delle nuove iscritte di sesso femminile rispetto a quelli di sesso maschile; alla fine dell'anno il peso percentuale della componente femminile nella popolazione complessiva degli iscritti all'Ente è pari al 79,9%.

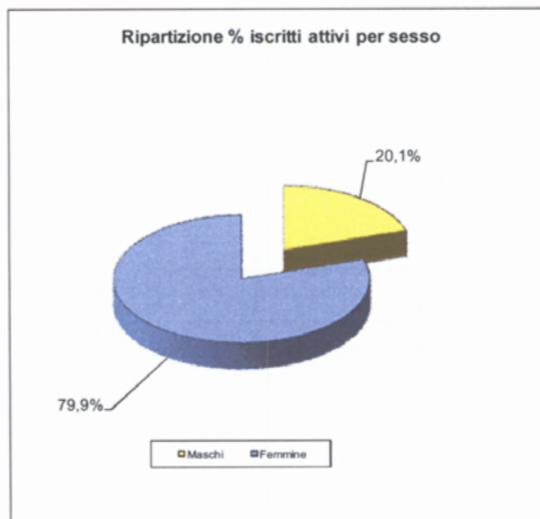

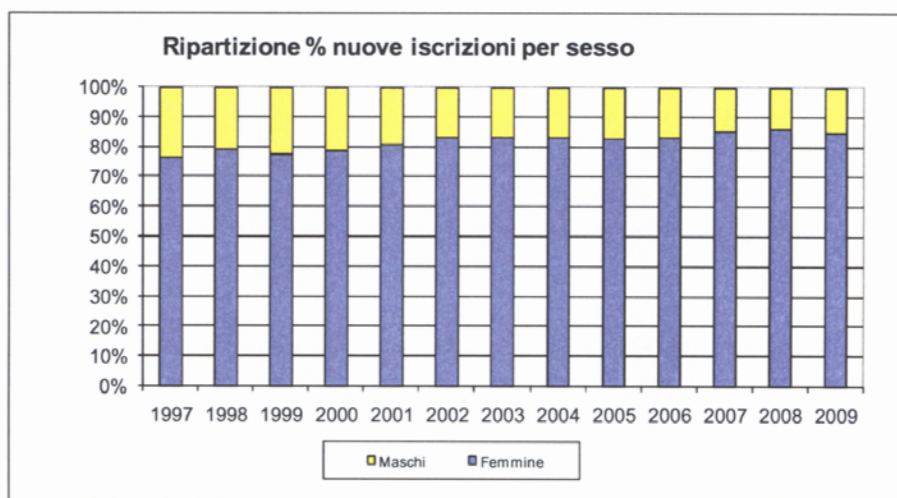

La voce include, inoltre, la contribuzione versata nel corso del 2009 dagli iscritti che hanno chiesto e ottenuto il riscatto di uno o più anni di attività professionale precedenti l'istituzione dell'Ente, il riscatto dei periodi di studio nonché le somme incamerate dall'Ente a seguito di ricongiunzione dei periodi assicurativi ai sensi della Legge 45/1990; inoltre, la quota maturata nel periodo degli interessi e delle sanzioni (di cui agli artt. 2-bis, 10 e 11 del Regolamento) sulle inadempienze di iscrizione, dichiarative e di versamento degli iscritti.

E' compreso, infine, anche l'importo pari alla quota delle indennità di maternità, pagate nel corso del 2009, a carico del bilancio dello Stato (art. 49, I comma, della L. 28/12/1999 n. 488, poi trasfuso nell'art. 78 del D.Lgs. 151/2001).

In dettaglio:

		Al 31/12/2009	Al 31/12/2008	Differenza
Contribuzione soggettiva	€	52.212.417,76	49.117.598,50	3.094.819,26
Contribuzione integrativa	€	12.020.370,32	11.167.831,67	852.538,65
Contribuzione di maternità	€	4.594.660,00	4.214.140,00	380.520,00
Fisc. Indennità maternità L. 488/99	€	2.095.296,69	1.858.609,90	236.686,79
Contribuzione da riscatto	€	151.492,64	96.227,10	55.265,54
Contribuzione da ricongiunzione	€	1.314.180,37	1.048.208,67	265.971,70
Interessi di mora	€	1.391.151,96	978.427,18	412.724,78
Sanzioni	€	1.450.149,15	1.196.146,66	254.002,49
TOTALE	€	75.229.718,89	69.677.189,68	5.552.529,21

• **Proventi finanziari (€ 17.146.515,11)**

La voce comprende:

- 1) gli interessi attivi lordi maturati sui depositi bancari;
- 2) gli interessi attivi sulle operazioni in pronti contro termine effettuate nell'anno per il temporaneo impiego della liquidità eccedente il normale fabbisogno;
- 3) gli interessi attivi delle obbligazioni;
- 4) le plusvalenze (cioè la differenza positiva tra il valore di vendita e il costo storico di acquisto) realizzate per effetto delle operazioni di compravendita di fondi comuni;
- 5) gli interessi attivi lordi maturati sulle giacenze monetarie sui c/c di servizio intrattenuti con le società di gestione mobiliare in relazione alle disponibilità temporaneamente non investite;
- 6) l'importo riconosciuto monetariamente dalle società di gestione a titolo di parziale retrocessione delle commissioni di gestione sui propri fondi comuni;
- 7) l'importo di competenza dell'anno degli "scarti positivi di emissione e di negoziazione" dei titoli obbligazionari posseduti nel corso dell'anno;
- 8) altri interessi attivi maturati nell'anno;
- 9) le riprese di valore sulle immobilizzazioni finanziarie, a fronte di svalutazioni effettuate in precedenti esercizi. In particolare, per il 2009 la posta concerne l'obbligazione emessa dalla Lehman Brothers, svalutata a fine 2008 al valore di Euro 560.000 (a fronte di un nominale di Euro 10milioni): poiché tale titolo è stato venduto nel mese di marzo del 2010 ad un prezzo notevolmente superiore (2,215milioni di Euro) è stata effettuata una parziale ripresa della svalutazione effettuata, ripristinando il costo storico di bilancio in misura pari al successivo valore di vendita.

		Al 31/12/2009	Al 31/12/2008	Differenza
Interessi attivi Banca Popolare di Sondrio c/c 77000X83	€	393.804,43	637.603,66	-243.799,23
Interessi attivi Banca Popolare di Sondrio c/c 77100X86	€	79.395,43	88.784,55	-9.389,12
Interessi attivi Banca Popolare di Sondrio c/c 77200X89	€	5.615,51	28.526,28	-22.910,77
Interessi attivi c/c Banca Aletti	€	246,81	63.217,52	-62.970,71
Interessi attivi c/c Banca della Marca	€	46.283,42	0,00	46.283,42

Interessi su Pronti Contro Termine	€	43.671,87	1.652.042,24	-1.608.370,37
Interessi attivi su obbligazioni	€	13.073.063,97	6.299.775,96	6.773.288,01
Plusvalenze su fondi comuni	€	67.920,92	406.436,33	-338.515,41
Plusvalenze su obbligazioni	€	0,00	253.728,43	-253.728,43
Dividendi da Fondi Comuni	€	0,00	26.600,00	-26.600,00
Interessi attivi su c/c GPM	€	129,88	65.697,81	-65.567,93
Retrocessione commissioni su fondi comuni	€	118.084,16	502.585,04	-384.500,88
Scarti positivi di emissione	€	1.663.292,03	905.442,59	757.849,44
Differenziali positivi su futures	€	0,00	162.555,72	-162.555,72
Interessi attivi	€	6,68	0,00	6,68
Ripresa di valore Immob. Finanziarie	€	1.655.000,00	0,00	1.655.000,00
TOTALE	€	17.146.515,11	11.092.996,13	6.053.518,98

• **Proventi straordinari (€ 4.330.722,00)**

La posta accoglie i componenti positivi di reddito aventi natura straordinaria, ed in particolare:

- 1) il minore ammontare dei montanti contributivi degli iscritti, rispetto a quelli evidenziati nel bilancio al 31/12/2008, che, nel corso dell'esercizio, si sono rivelati inesistenti in quanto relativi a soggetti che non avevano titolo ad iscriversi (la cui iscrizione all'Ente, pertanto, è stata annullata), o che hanno ottenuto la cancellazione ai sensi dell'art. 1, comma 5 (per non aver prodotto reddito professionale) o comma 8 (cancellazione dall'Albo) con decorrenza anteriore all'anno 2009;
- 2) gli abbuoni e arrotondamenti attivi;
- 3) le sanzioni e le maggiorazioni, sostitutive di quelle ordinarie, e gli interessi di dilazione derivanti dalle domande di sanatoria compiutamente definite nel corso del 2009;
- 4) la contribuzione (soggettiva, integrativa e di maternità) relativa agli anni precedenti (dal 1996 al 2008) e accertata in misura superiore a quella già considerata nei precedenti bilanci, per effetto del maggior dovuto causato, da iscrizioni, pervenute nel 2009, ma relative agli anni pregressi (oltre 400 iscrizioni tardive), da dichiarazioni reddituali tardive relative agli stessi anni (oltre 2.100) o da rettifiche in aumento di quelle precedentemente presentate, da retrodatazione della data inizio attività, ecc. In particolare, la differenza deriva:
 - a. per il contributo soggettivo, per il 30% dalla maggiore contribuzione per il periodo 1996 – 2007 e per il restante 70% dal maggior dovuto per l'anno 2008;