

l'avvertimento che in mancanza sarebbe stata chiesta la cancellazione dall'Albo per morosità come previsto dagli artt. 11 lett. f) e 21 del D.Lgs.C.P.S. 13 settembre 1946 n. 233.

Si evidenzia che la regolarità della posizione contributiva è condizione necessaria per l'erogazione del trattamento pensionistico nonché per l'accesso ai servizi assistenziali.

Nelle tabelle sotto riportate è rappresentato il credito complessivo al 31.12.2011, ripartito per anno di competenza, rapportato al 31.12.2009 e al 31.12.2010. Dall'esame dei dati si può notare che dopo circa 3 anni, il credito si consolida attorno al 3,44% per i contributi minimi e al 2,25% per i contributi eccedenti.

CREDITI CONTRIBUTI MINIMI

ANNO	CREDITO AL 31/12/2009	CREDITO AL 31/12/2010	CREDITO AL 31/12/2011	% MOROSITA'
2002	371.560,58	363.767,16	345.693	1,09
2003	477.231,03	463.198,63	438.984	1,33
2004	578.916,83	543.454,54	517.242	1,38
2005	617.251,22	587.078,88	557.902	1,41
2006	1.335.736,40	1.093.920,58	1.038.432	2,54
2007	1.857.736,08	1.464.162,93	1.363.317	3,11
2008	2.737.592,92	1.725.266,78	1.574.929	3,44
2009	4.919.325,93	2.650.659,12	2.297.909	4,60
2010	-	5.991.681,61	3.101.668	5,72
2011		-	*6.427.516	8,04

* Alla data di approvazione del bilancio (giugno 2012) il credito è diminuito a 4.158.442,84.

CREDITI CONTRIBUTI ECCEDENTI

ANNO	CREDITO AL 31/12/2009	CREDITO AL 31/12/2010	CREDITO AL 31/12/2011	% MOROSITA'
2004	21.996,36	17.955,02	17.955,02	0,24
2005	53.867,63	49.376,66	47.760,04	0,60
2006	152.264,62	127.860,01	120.454,14	1,47
2007	215.480,65	181.029,53	167.242,16	1,91
2008	300.124,46	226.473,41	217.589,90	2,25
2009	455.733,29	369.090,12	240.461,29	2,32
2010	-	532.697,03	528.457,72	4,96
2011			471.311,0	3,7

ACCERTAMENTI FISCALI

Nel 2011 è stata inviata, ad un totale di 459 Veterinari, una lettera di verifica dei dati reddituali prodotti nell'anno d'imposta 2005 e dichiarati al Fisco nel Modello UNICO 2006.

Il controllo in parte era diretto ad acquisire direttamente dall'Amministrazione Finanziaria i dati reddituali mai

comunicati all'Ente (Modelli 1/2006 omessi per un totale di 197 posizioni) ed in altra parte invece a far emergere il motivo della diversità riscontrata tra i dati comunicati all'Ente mediante il Modello 1/2006 e quelli dichiarati nel Modello UNICO 2006 inviato al Fisco (totale di 262 posizioni).

Il totale della contribuzione che si prevedeva di incassare, nel caso di esito positivo del controllo, era di € 292.000,00.

Acquisita la documentazione prodotta dagli interessati e completata la fase di disamina della stessa, è risultato che 300 Veterinari sono tenuti al versamento di una maggiore contribuzione per un importo complessivo di circa € 199.000,00, che verrà richiesto con bollettini M.Av. comprensivi di interessi e sanzioni nel 2012.

ALTRE ENTRATE

Riscatto degli anni di laurea e del servizio militare

Le entrate sono rappresentate dall'onere pagato dagli iscritti relativo alla riserva matematica per la copertura assicurativa del periodo di maggior contribuzione.

Nell'anno 2011 sono state lavorate 246 istanze, che hanno determinato una somma dovuta a titolo di onere pari ad € 1.243.102,10. L'onere medio da pagare è pari ad € 32.713,21 con un importo medio di rata bimestrale pari ad € 1.036,78.

RICONGIUNZIONI ATTIVE

Tutti i veterinari iscritti attivi all'Ente possono trasferire i periodi contributivi precedentemente versati presso altre Amministrazioni. Il numero delle pratiche concluse ogni anno (ossia con il pagamento del relativo onere) è stabile.

Numero domande pervenute	36
Numero delle domande accolte	36
Numero delle pratiche concluse	11
Contributi previdenziali incassati <i>(versati sia dall'iscritto a titolo di riserva matematica sia dagli altri Enti previdenziali)</i>	€ 370.083,13

RICONGIUNZIONI PASSIVE

Tutti i veterinari che sono stati iscritti all'Enpav possono trasferire i periodi contributivi presso altre Gestioni previdenziali.

Numero domande pervenute	75
Numero delle domande accolte	75
Numero delle pratiche concluse	5
Importo contributi trasferiti	€ 15.188,57

CONTRIBUTO INTEGRATIVO 2% APPLICATO DALLE AMMINISTRAZIONI

Si tratta del contributo integrativo versato e/o rendicontato dalle Amministrazioni pubbliche a seguito di certificazioni e prestazioni rese dai veterinari dipendenti. Nell'anno 2011 la Direzione Contributi dell'Ente ha lavorato n. 94 pratiche, ha rimborsato (previa eventuale regolarizzazione della posizione contributiva) n. 3.572 veterinari dipendenti consentendo un recupero di circa il 50% del contributo integrativo minimo da questi anticipato.

TIPO	2% INCASSATO DALLE AMMINISTRAZIONI	NUMERO AMMINISTRAZIONI	NUMERO VETERINARI RIMBORSATI
Asl	735.353,01	92	3.518
Università	13.618,23	1	31
Izs	12.162,86	1	23
TOTALE	761.134,10	94	3.572

PAGINA BIANCA

Direzione Sistemi Informativi

La Direzione Sistemi Informativi è competente per la programmazione, la progettazione, lo sviluppo e la gestione dei sistemi informativi automatizzati di tutti gli uffici dell'Ente. Il consolidamento delle procedure informatiche in essere e lo sviluppo delle nuove procedure si realizza attraverso una continua attività di aggiornamento e di manutenzione dell'architettura hardware e software in produzione.

L'evoluzione della normativa sia interna all'Ente che esterna comporta un continuo aggiornamento delle procedure informatiche che possono realizzarsi solo a seguito di un'attenta analisi tecnico-funzionale dei processi interessati. L'automatizzazione dei processi di gestione è indispensabile in tutte quelle procedure in cui è coinvolto un volume di dati la cui attività manuale risulta impossibile o quanto meno antieconomica. L'informatizzazione oltretutto innalza considerevolmente la qualità dei dati presenti in azienda consentendo di realizzare il monitoraggio e l'analisi necessari al supporto Direzionale dell'attività dell'Ente.

Il consolidamento delle procedure informatiche, revisionate a seguito della riforma del 2010, è stata l'attività che in maggior misura ha impegnato la struttura insieme al completamento delle procedure di gestione dei convenzionati ACN.

La manutenzione e lo sviluppo delle informazioni e delle procedure accessibili dal sito dell'Enpav sono attività fondamentali della struttura informatica dell'Ente. Il nuovo sito internet pubblicato a dicembre del 2010 ha riscosso un notevole successo di contatti come evidenziato dall'immagine sottostante. Il grafico mostra il numero di contatti per mese relativi sia all'area pubblica che riservata del sito. In particolare si notano gli aumenti delle visite in concomitanza con le scadenze istituzionali.

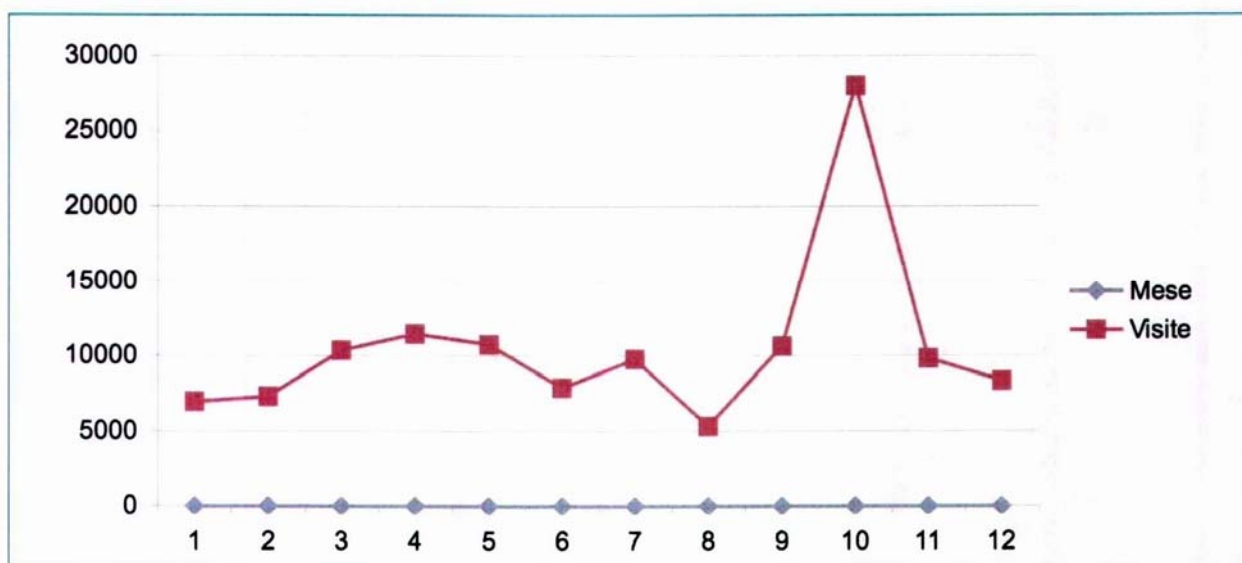

Il DM 4 febbraio 2005 istitutivo del Casellario dei lavoratori attivi, precisa che il Casellario cura la raccolta, la conservazione e la gestione dei dati e delle informazioni delle posizioni assicurative dei soggetti iscritti alle forme di previdenza obbligatorie.

L'attivazione del Casellario dei Lavoratori Attivi presso l'Inps ha come finalità indicata dal decreto l'invio agli assicurati direttamente dall'Ente o per il tramite del casellario dell'estratto conto integrato con tutti i periodi accreditati presso le gestioni obbligatorie. Da giugno 2009, mensilmente, l'Ente invia telematicamente al casellario le informazioni in aggiornamento di tutti i propri assicurati. Dal 2011 è partita l'ultima fase di test che interessa una platea di circa 100.000 italiani che sono stati suddivisi proporzionalmente tra tutti gli Enti di gestione di forme di previdenza obbligatoria. In particolare l'Enpav ha messo a disposizione a circa 300 iscritti l'Estratto Conto Integrato (ECI) nella propria area riservata. Se i test per tutti gli Enti, andranno a buon fine, si prevede di estendere la consultazione dell'ECI a tutti gli iscritti entro la fine del 2012.

L'area riservata ha avuto un notevole incremento di accessi e di interrogazioni delle principali funzionalità. I picchi visibili in corrispondenza di aprile e ottobre sono dovuti alla messa a disposizione della stampa dei versamenti effettuati nell'anno precedente (aprile) e alla presentazione telematica del modello1 (ottobre).

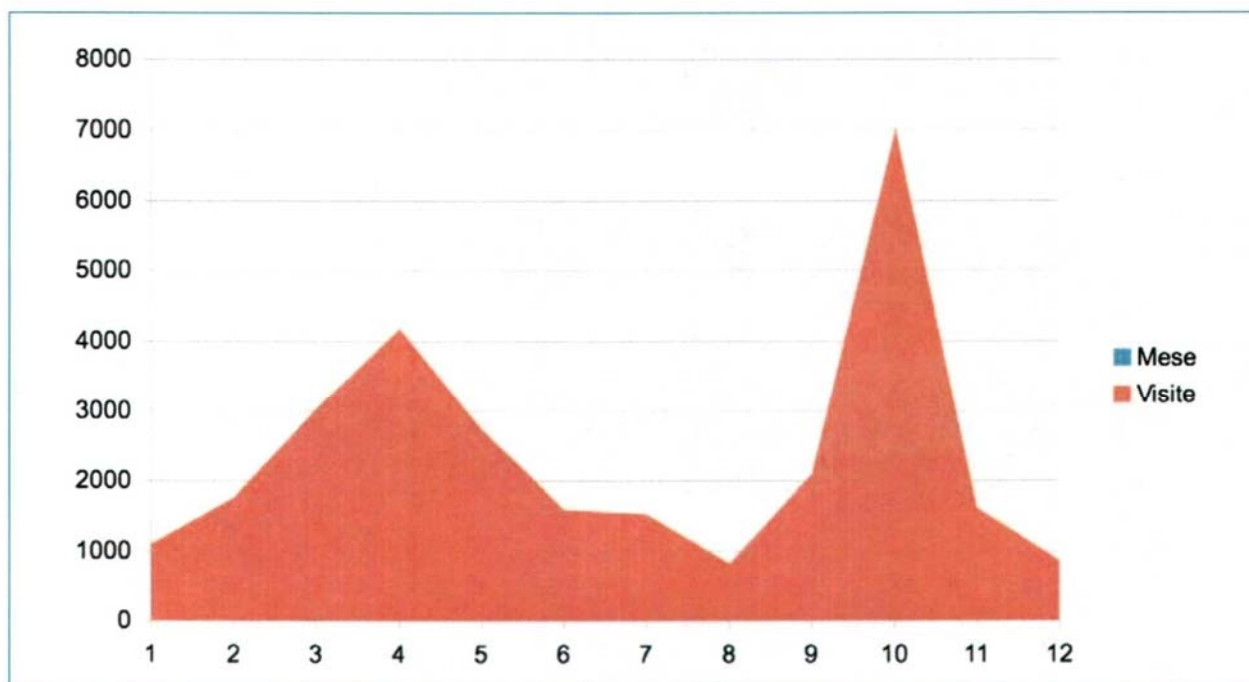

La tabella seguente riepiloga il numero di accessi alle principali funzioni presenti nell'area riservata.

FUNZIONI ONLINE	
Simulazione pensione	27.556
Variazioni anagrafiche dei familiari	14.256
Estratto conto contributivo	7.672
Presentazione modelli1	6.017
Consultazione modelli1 e modelli2 presentati	5.444
Variazioni anagrafiche veterinari	4.128
Visualizzazioni anagrafiche nucleo familiare	3.097
Rateizzazione in 3 rate dei MAV minimi	1.165

La continuità di aggiornamento del portale dell'Ente e l'evoluzione ed incremento dei servizi offerti agli iscritti attraverso l'area riservata del sito internet è un'attività di primaria importanza ed anche un veicolo per la riduzione dei costi di gestione. L'acquisizione dei modelli1 e dei modelli2 tramite il web consente di ridurre gli errori ed i costi di acquisizione dei dati e permette all'iscritto di comunicare in ogni momento della giornata la propria dichiarazione, verificandone immediatamente la corretta presentazione.

Il volume delle informazioni sotto forma di dati semplificati o di elaborati aggregati è un dato fisico in continua crescita la cui gestione è affidata ad un sistema informatico scalabile ed evoluto.

La tabella sottostante riepiloga alcuni numeri di elaborazioni automatizzate:

BONIFICI PER PAGAMENTO DI PRESTAZIONI	59.173
ASSEGNI PER PAGAMENTO DI PRESTAZIONI	19.676
M.AV. GENERATI	87.026
ACQUISIZIONI DI M.AV. INCASSATI	70.171
CUD GENERATI E POSTALIZZATI	6.690
VARIAZIONI ANAGRAFICHE IMPORTATE	4.240
COMUNICAZIONI MASSIVE AGLI ISCRITTI- PENSIONATI	67.562

PAGINA BIANCA

Tablee Supplementari e Rappresentazioni Grafiche

Equilibri finanziari e incremento del patrimonio

EVOLUZIONE ENTRATE CONTRIBUTIVE - ONERI PER PENSIONI
(2002 - 2011)
(valori espressi in euro)

Anno	Contributi	Pensioni	Differenza tra entrate contributive ed oneri per pensioni
2002	37.363.746	21.637.823	15.725.923
2003	41.499.195	22.272.462	19.226.733
2004	43.976.561	22.978.119	20.998.442
2005	46.115.622	23.742.872	22.372.750
2006	49.193.006	24.422.830	24.770.176
2007	53.316.523	25.348.183	27.968.340
2008	58.371.953	26.162.670	32.209.283
2009	62.857.647	27.338.598	35.519.049
2010	70.820.524	29.008.356	41.812.168
2011	76.434.029	30.803.775	45.630.254

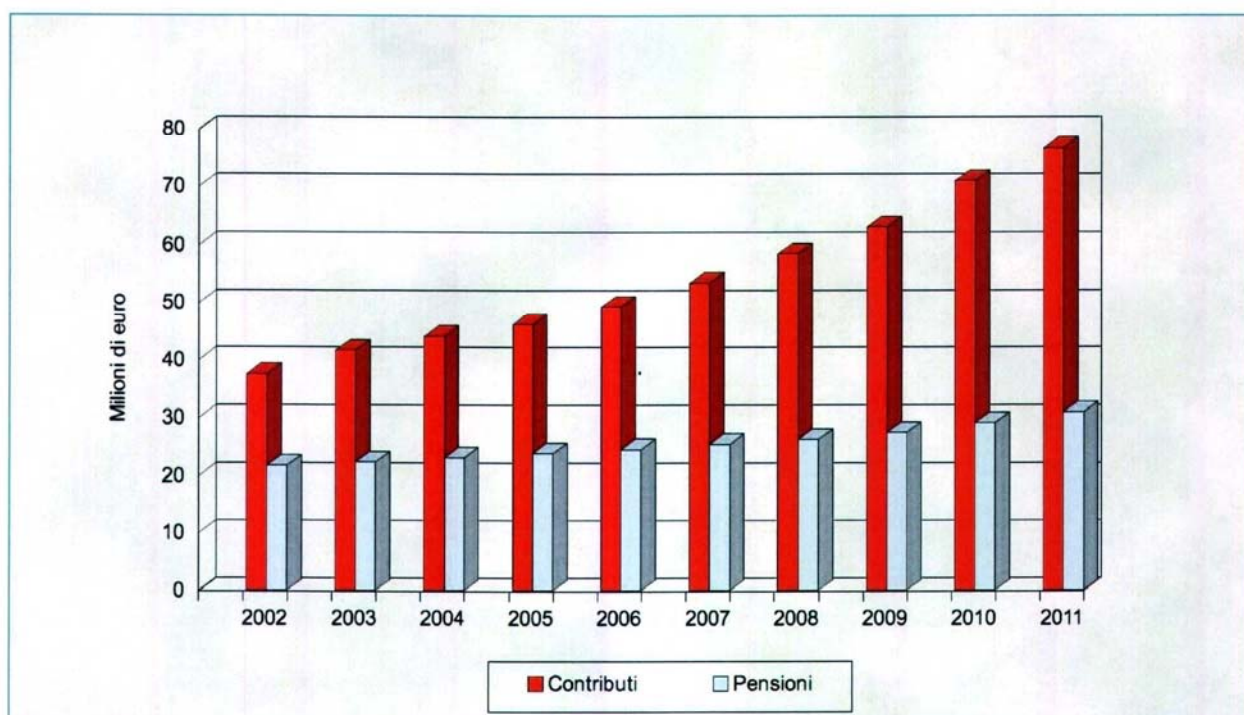

ANDAMENTO DEL PATRIMONIO NETTO
(2002 - 2011)
(valori espressi in euro)

Anno	Patrimonio netto	Variazione assoluta	Variazione %
2002	128.482.326	anno base	anno base
2003	144.939.608	16.457.282	12,81%
2004	164.567.956	19.628.348	13,54%
2005	185.890.960	21.323.004	12,96%
2006	209.325.048	23.434.088	12,61%
2007	233.024.660	23.699.612	11,32%
2008	249.603.944	16.579.284	7,11%
2009	271.648.125	22.044.181	8,83%
2010	297.397.901	25.749.776	9,48%
2011	329.040.839	31.642.938	10,64%

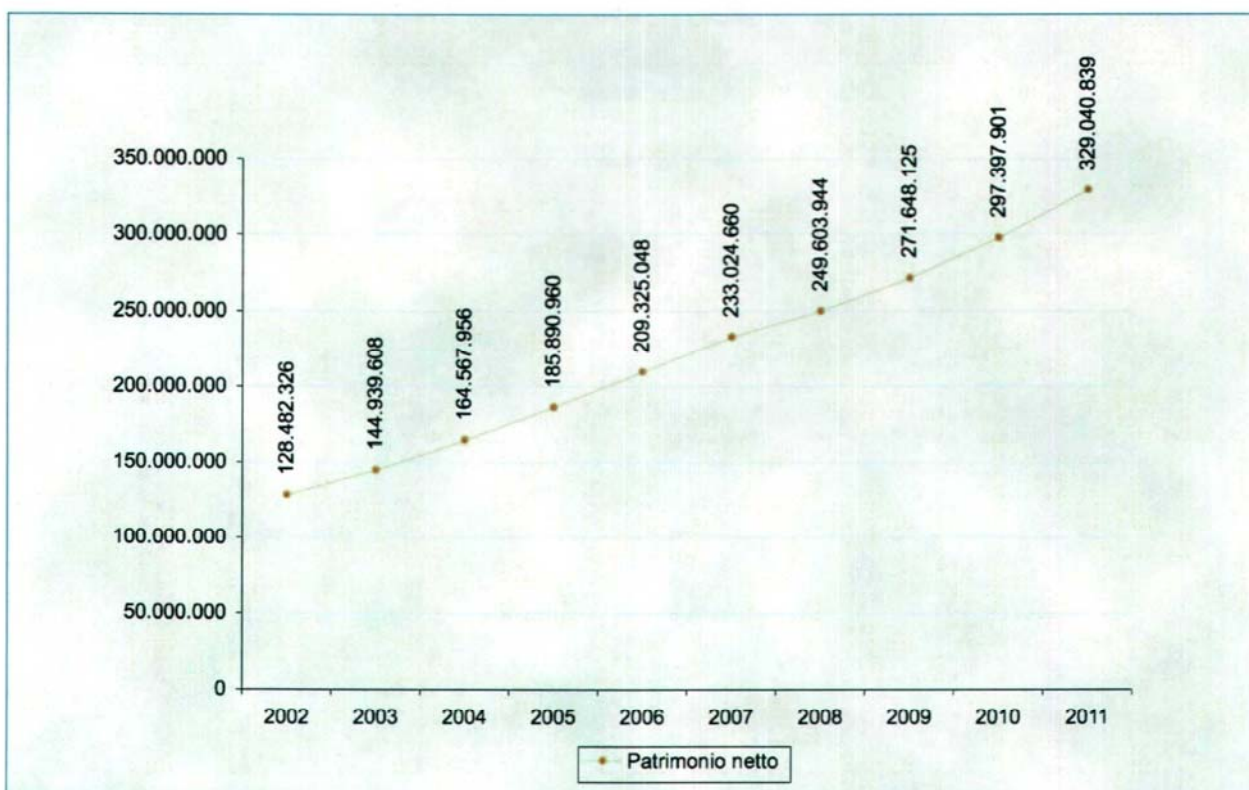

Si riporta l'andamento dell'utile di esercizio dal 2002 al 2011
(valori espressi in euro)

Anno	Utile d'esercizio
2002	9.723.993
2003	16.457.282
2004	19.628.348
2005	21.323.005
2006	23.434.088
2007	23.699.612
2008	16.579.284
2009	22.044.181
2010	25.749.775
2011	31.642.938

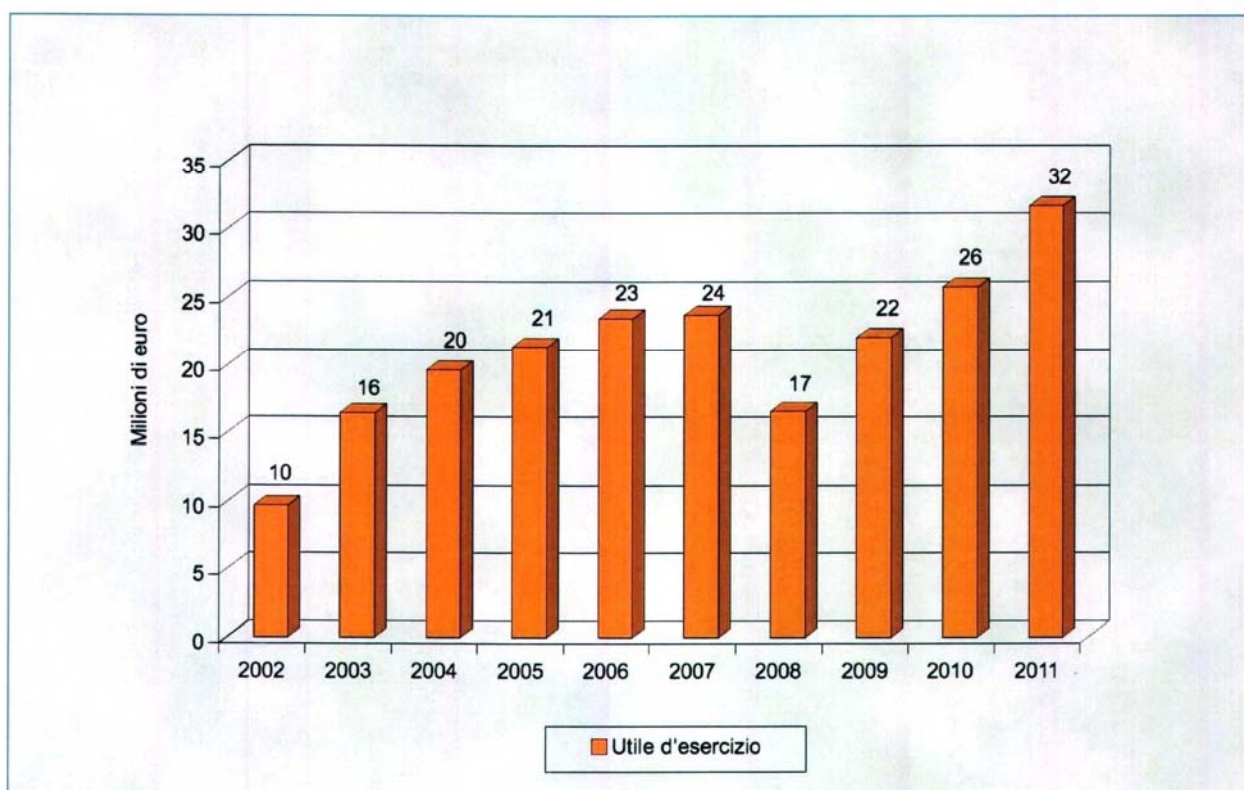

ANDAMENTO DELL'UTILE D'ESERCIZIO
(2002 - 2011)

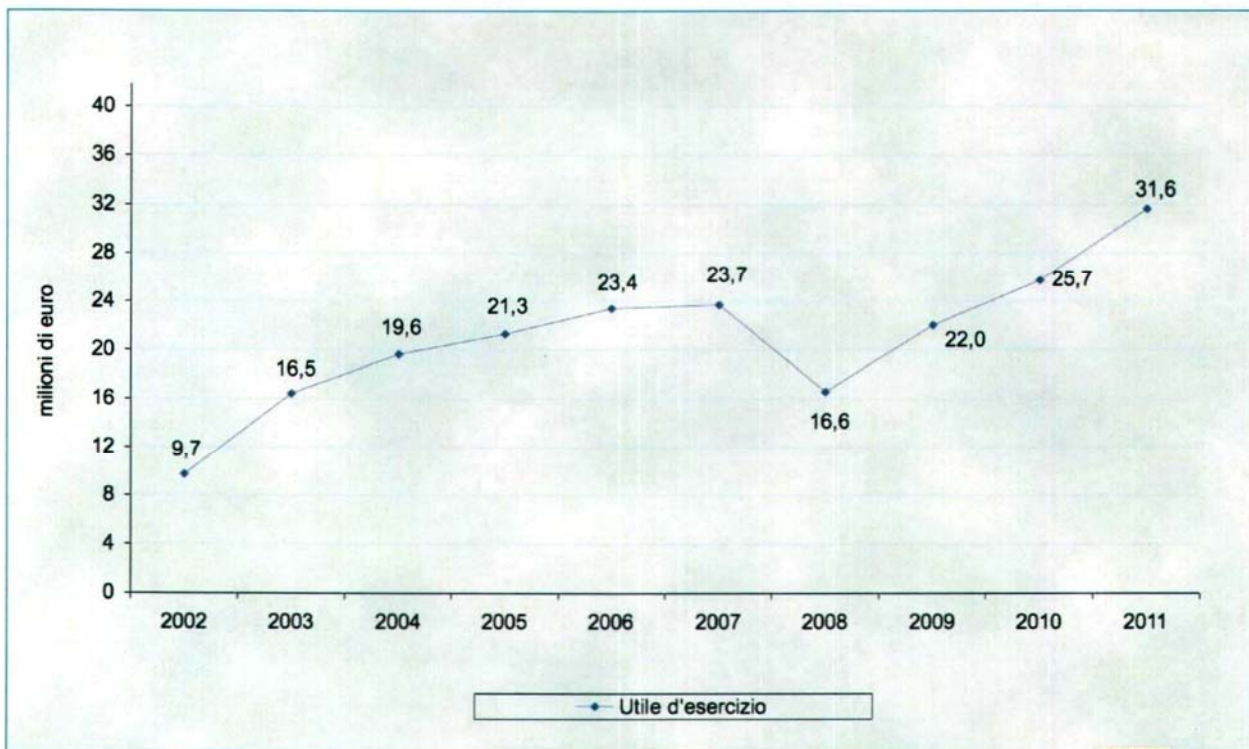

ANDAMENTO DEL RAPPORTO TRA PATRIMONIO NETTO
ED ONERE PER PENSIONI CORRENTI
(2002 - 2011)

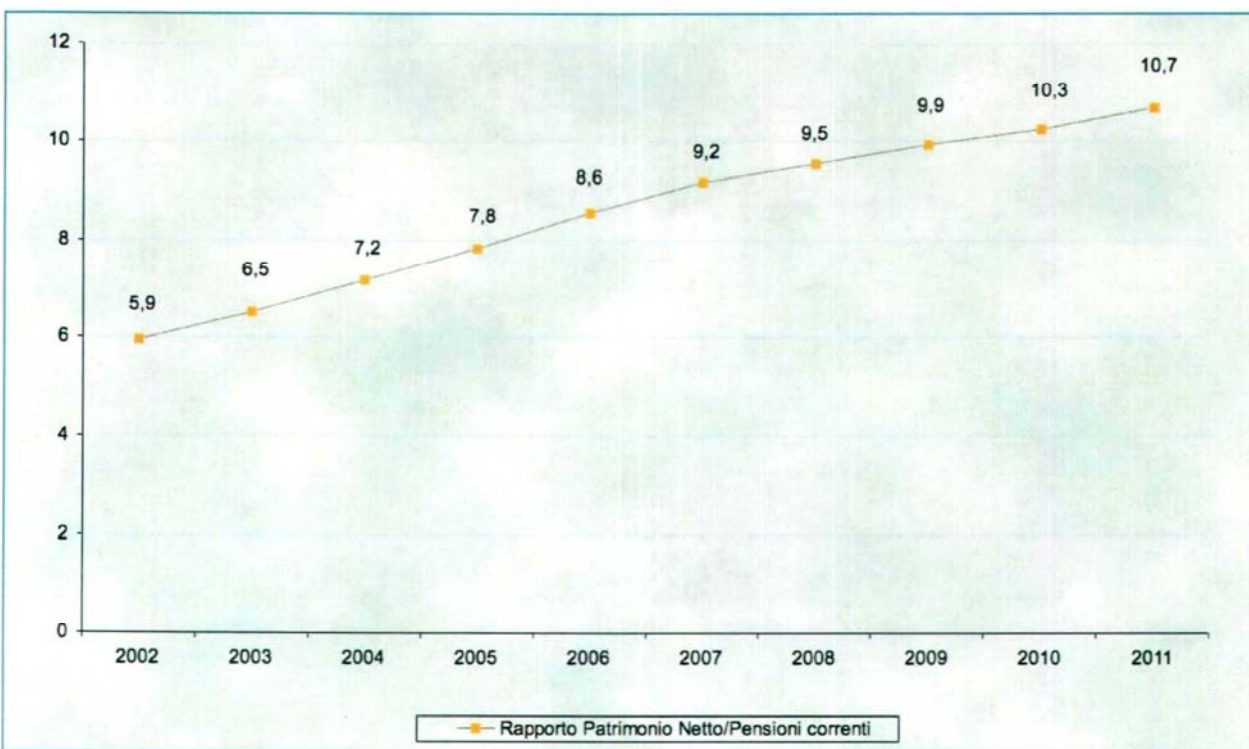

IMMOBILIZZAZIONI MATERIALI ED IMMATERIALI

Descrizione	Valore in Bilancio	Ammortamento		F.do Ammortamento
		%	Quota anno 2011	Consistenza al 31/12/2011
Software di proprietà ed altri diritti	€ 881.105,73	33%	€ 21.376,09	€ 861.952,92
Fabbricati	€ 15.734.023,83	1%	€ 80.447,35	€ 2.511.020,36
Impianti e macchinari	€ 241.940,20	15%	€ 12.860,64	€ 192.835,48
Automezzi	€ 4.550,00	25%	€ -	€ 4.550,00
Macchine d'ufficio elettromeccaniche ed elettroniche	€ 641.757,78	20%	€ 47.939,42	€ 570.979,61
Mobili e macchine d'ufficio	€ 407.666,40	10%	€ 10.715,73	€ 373.900,10
TOTALE	€ 17.911.043,94		€ 173.339,23	€ 4.515.238,47

PATRIMONIO IMMOBILIARE

Ubicazione	Data acquisto	Destinazione	Costo originario	Importo iscritto in bilancio al 31/12/2010	Spese di manut. e ristruttur. straord. capitalizzate	Importo iscritto in bilancio al 31/12/2011
Roma Via Castelfidardo, 41	15/06/1967 06/09/1968	strumentale Sede ENPAV	€ 263.535,56	€ 8.044.734,82	-	€ 8.044.734,82
Roma Via A. Bosio, 2	19-07-1960	a reddito	€ 11.486,28	€ 1.160.772,38	-	€ 1.160.772,38
Roma Via A. De Stefani, 60	26-04-2001	a reddito	€ 5.794.646,41	€ 6.528.516,63	-	€ 6.528.516,63
TOTALE			€ 6.069.668,25	€ 15.734.023,83	-	€ 15.734.023,83

Bilancio consolidato Enpav

BILANCIO CONSOLIDATO ESERCIZIO 2011**ATTIVO CONSOLIDATO***(valori in euro)*

	SITUAZIONE AL 31.12.2011	SITUAZIONE AL 31.12.2010
A immobilizzazioni:		
I) Immobilizzazioni immateriali	20.739	35.799
II) Immobilizzazioni materiali (1+2+3)	22.541.748	13.487.900
1) Immobili	22.388.099	13.303.451
2) Mobili, impianti, macchinari e beni strumentali	153.649	184.449
3) Impieghi immobiliari in corso	-	-
III) Immobilizzazioni finanziarie (1+2+3+4+5)	162.860.086	132.304.372
1) Partecipazioni	-	-
2) Titoli diversi in portafoglio	162.845.815	132.282.263
3) Gestioni patrimoniali mobiliari	-	-
4) Crediti finanziari diversi	14.271	22.109
5) Impieghi mobiliari in corso	-	-
Totale immobilizzazioni (I+II+III)	185.422.573	145.828.071
B ATTIVO CIRCOLANTE:		
I) Rimanenze	76.459.255	95.556.167
II) Crediti (1+2+3+4)	68.800.466	60.096.591
1) Crediti verso iscritti e terzi contribuenti	36.742.097	30.793.848
2) Crediti per prestazioni da recuperare	-	-
3) Crediti verso società controllate	-	-
4) Altri crediti	32.058.369	29.302.743
III) Attività finanziarie che non costituiscono immobilizzazioni	20.485.026	25.599.044
IV) Disponibilità liquide	24.699.726	13.999.213
Totale attivo circolante (I+II+III+IV)	190.444.473	195.251.015
C RATEI E RISCONTI ATTIVI:	2.452.165	1.480.343
TOTALE ATTIVO (A+B+C)	378.319.211	342.559.429
CONTI D'ORDINE	6.434.574	22.916.843