

## Allegato n. 2

### ELENCO DELLE *JOINT VENTURE* VALUTATE CON IL METODO DEL PATRIMONIO NETTO

Denominazione	Sede	Capitale Sociale	Società Partecipante	% di Partecipazione
ODIG Ostdeutsche Instandhaltungsgesellschaft mbH	Eberswalde	250.000	ODEG Ostdeutsche Eisenbahngesellschaft mbH	100
Autobus Dreischmeier GmbH	Lich	100.000	Autobus Sippel GmbH	50
Berchtesgadener Land Bahn GmbH	Freilassing	25.000	Regental BahnbetriebsAG	50
Cisalpino AG	Berna	162.500.000 (1)	Trenitalia SpA	50
Italia Logistica Srl	Roma	900.000	FS Logistica SpA	50
ODEG Ostdeutsche Eisenbahngesellschaft mbH	Parchim	500.000	Prignitzer Eisenbahngesellschaft mbH	50
Schieneninfrastrukturgesellschaft Prignitz mbH	Putlitz	25.000	Prignitzer Eisenbahngesellschaft mbH	50
Trenitalia Veolia Transdev Sas	Parigi	1.500.000	Trenitalia SpA	50
Trenord Srl	Milano	76.120.000	Trenitalia SpA	50

(1) Dati espressi in valuta locale.

## Allegato n. 3

### ELENCO DELLE PARTECIPAZIONI COLLEGATE VALUTATE CON IL METODO DEL PATRIMONIO NETTO

Denominazione	Sede	Capitale Sociale	Società Partecipante	% di Partecipazione
GVB Gifhorner Verkehrsbetriebe GmbH	Gifhorn	25.000	VLG Verkehrsgesellschaft Landkreis Gifhorn mbH	100
KVB Kraftverkehrsbetriebe GmbH	Isenbüttel	50.000	VLG Verkehrsgesellschaft Landkreis Gifhorn mbH	100
Galleria di base del Brennero Brenner Basistunnel BBT SE	Innsbruck	10.240.000	Tunnel Ferroviario del Brennero SpA	50
Logistica SA	Levallois	37.000	Trenitalia SpA	50
Lyon-Turin Ferroviarie - LTF Sas	Chambery	1.000.000	RFI SpA	50
Pol Rail Srl	Roma	2.000.000	Trenitalia SpA	50
Quadrante Europa Terminal Gate SpA	Verona	16.626.000	RFI SpA	50
Eurogateway Srl	Novara	99.000	Trenitalia SpA; Cemat SpA	48
Porta Sud SpA	Bergamo	247.000	FS Sistemi Urbani SpA	35
Celler Straßenbahngesellschaft mbH	Celle	572.680	Kraftverkehr Celle Stadt und Land GmbH (KVC)	34,7
CeBus GmbH & Co. KG	Celle	25.000	Kraftverkehr Celle Stadt und Land GmbH (KVC)	35,5
Padova Container Service Srl	Padova	516.000	Cemat SpA	34,5
Alpe Adria SpA	Trieste	120.000	Trenitalia SpA	33,33
EVG Euregio - Verkehrsgesellschaft MbH & Co. KG	Münster	60.000	Verkehrsbetriebe Bils GmbH	33,33
EVG Euregio			Verkehrsbetriebe	
Verwaltungs- und Beteiligungs GmbH	Münster	25.500	Bils GmbH	33,33
Osthannoversche Umschlagsgesellschaft mbH	Wittingen	153.600	Osthannoversche Eisenbahnen Aktiengesellschaft	33,30
Terminal Tremestieri Srl	Messina	900.000	RFI SpA	33,33
Novatrans Italia Srl	Milano	100.000	Cemat SpA	30
VLG Verkehrsgesellschaft Landkreis Gifhorn mbH	Gifhorn	25.565	Osthannoversche Eisenbahn Aktiengesellschaft	25,2
Cesar Information Services - CIS Srl	Bruxelles	100.000	Cemat SpA	25,1
Novolog GmbH	Wolfsburg	25.000	Kraftverkehr Osthannover GmbH	25
COMBIMED SA	Bruxelles	61.973	Cemat SpA	20
FNM - (già Ferrovie Nord Milano SpA)	Milano	130.000.000	FS Italiane SpA	14,74

## Allegato n. 4

### ELENCO DELLE ALTRE PARTECIPAZIONI NON CONSOLIDATE

Denominazione	Sede	Capitale Sociale	Società Partecipante	% di Partecipazione
Blufferies Srl	Messina	100.000	RFI SpA	100
Tav Srl	Roma	50.000	FS Italiane SpA	100
FS Formazione SpA in liquidazione	Roma	637.000	FS Italiane SpA; Trenitalia SpA; RFI SpA	81
Metroscai Scarl in liquidazione	Roma	10.000	Ferservizi SpA	100
Nord Est Terminal - NET SpA in liquidazione	Padova	1.560.000	RFI SpA	51
Servizi Ferroviari Portuali				
Ferport Genova Srl in liquidazione	Genova	712.000	Serfer Srl	51
Servizi Ferroviari Portuali	Napoli	480.000	Serfer Srl	51
Ferport Napoli Srl in liquidazione				
Network Terminali Siciliani SpA in liquidazione	Catania	65.272	RFI SpA	50
Sideuropa Srl in liquidazione	Milano	450.000	FS Logistica SpA	50
East Rail Srl in liquidazione	Trieste	130.000	Trenitalia SpA	32
Sinter Inland Terminal in liquidazione	Milano	2.550.000	FS Logistica SpA	21,27

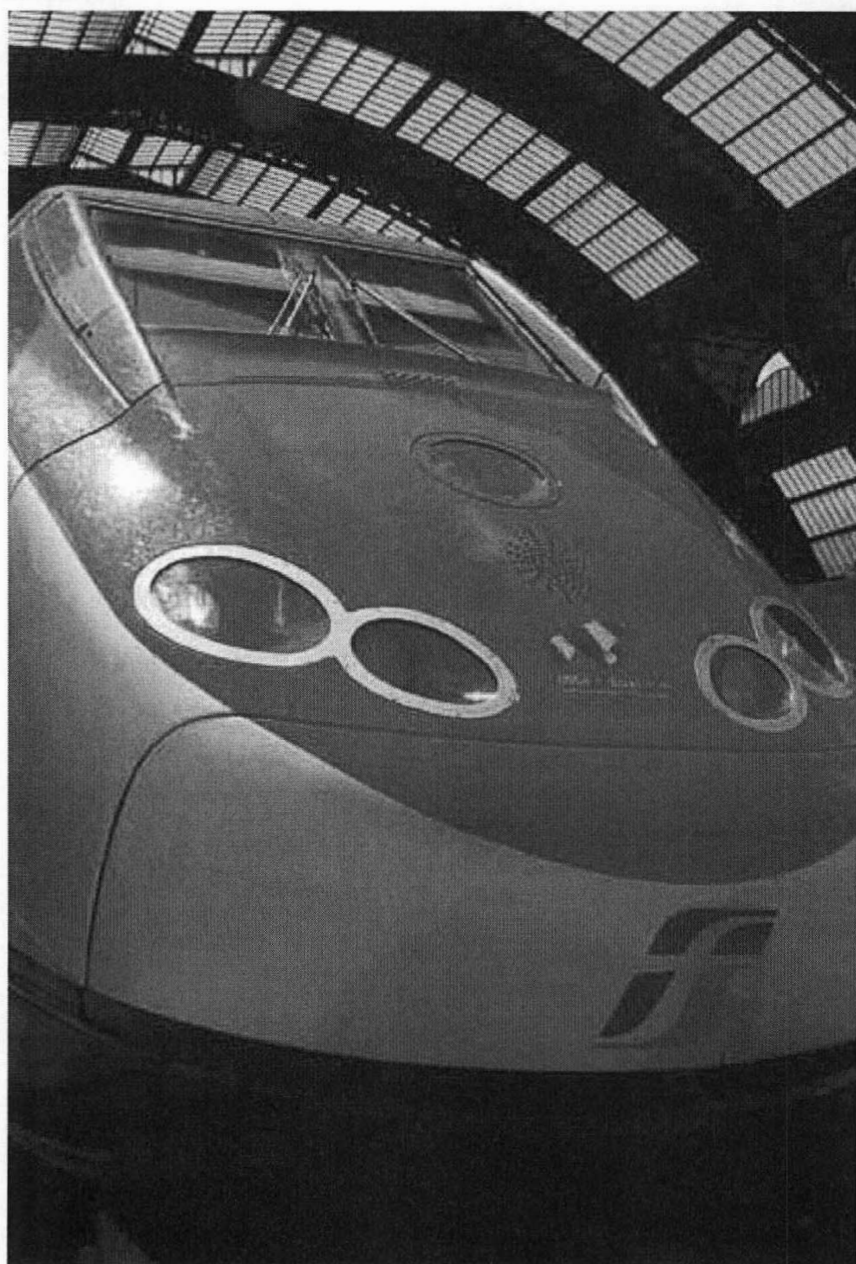

## Allegato n. 5

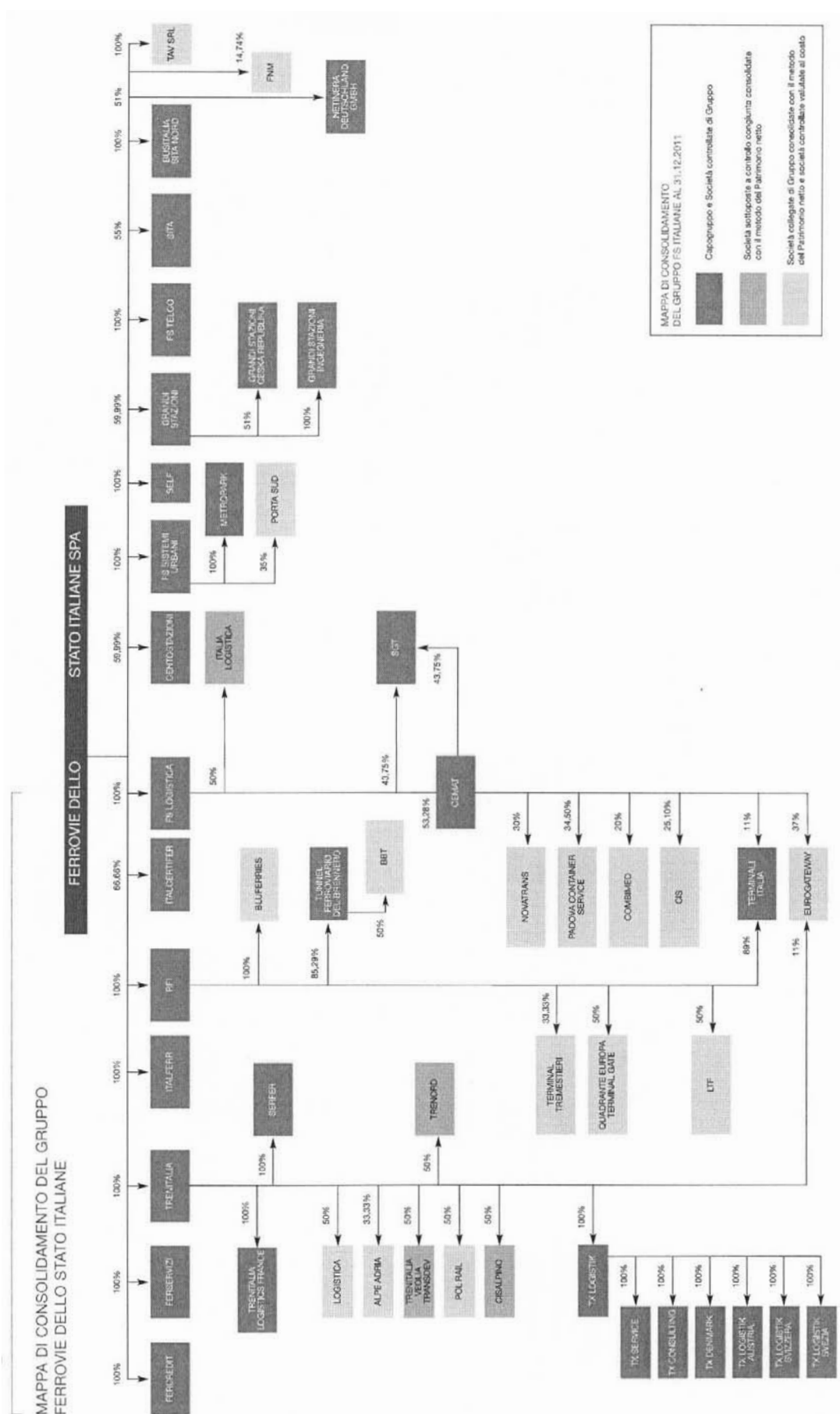

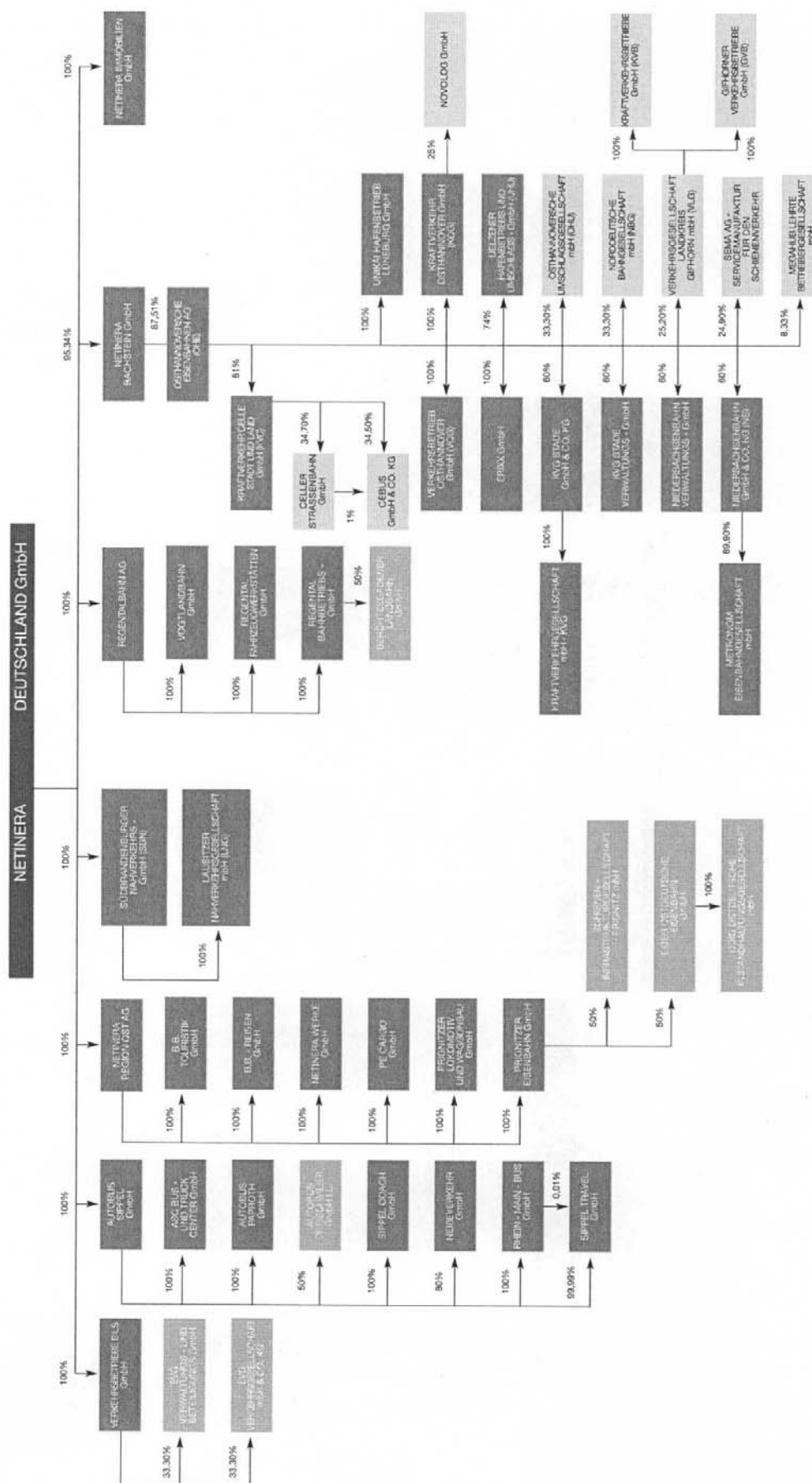



Dirigente Preposto

Alla redazione dei documenti contabili societari

**ATTESTAZIONE DELL'AMMINISTRATORE DELEGATO E DEL DIRIGENTE  
PREPOSTO ALLA REDAZIONE DEI DOCUMENTI CONTABILI SOCIETARI  
RELATIVA AL BILANCIO CONSOLIDATO DEL  
GRUPPO FERROVIE DELLO STATO ITALIANE AL 31 DICEMBRE 2011**

1. I sottoscritti Mauro Moretti e Vittorio de Silvio, rispettivamente Amministratore Delegato e Dirigente Preposto alla redazione dei documenti contabili societari di Ferrovie dello Stato Italiane S.p.A., tenuto conto:

- di quanto previsto dall'art. 16 dello Statuto sociale di Ferrovie dello Stato Italiane S.p.A.;
- di quanto precisato nel successivo punto 2;

attestano:

- l'adeguatezza in relazione alle caratteristiche dell'impresa
- l'effettiva applicazione

delle procedure amministrativo-contabili per la formazione del bilancio consolidato nel corso dell'esercizio 2011.

2. Al riguardo si segnala che:

- a. la valutazione dell'adeguatezza e dell'effettiva applicazione delle procedure amministrativo-contabili per la formazione del bilancio consolidato del Gruppo Ferrovie dello Stato Italiane si è basata sul modello interno definito in coerenza con l'“*Internal Controls – Integrated Framework*” emesso dal “*Committee of Sponsoring Organizations of the Treadway Commission*” che rappresenta un *framework* di riferimento per il sistema di controllo interno generalmente accettato a livello internazionale;

- b. da tale valutazione non sono emersi aspetti di rilievo.

Piazza della Croce Rossa, 1 - 00161 Roma

Ferrovie dello Stato Italiane S.p.A. - Società con socio unico  
Sede Legale: Piazza della Croce Rossa, 1 - 00161 Roma  
Cap. Soc. Euro 38.790.425,485,00 i.v.  
Iscritta al Registro delle Imprese di Roma (Tribunale di Roma)  
Cod. Fisc. e P. Iva 06359521001 - R.E.A. 962855



3. Si attesta, inoltre, che il bilancio consolidato:

- a. è redatto in conformità ai principi contabili internazionali applicabili riconosciuti nella Comunità Europea ai sensi del regolamento (CE) n.1606/2002 del Parlamento europeo e del Consiglio del 19 luglio 2002;
- b. corrisponde alle risultanze dei libri e delle scritture contabili;
- c. è idoneo a fornire una rappresentazione veritiera e corretta della situazione patrimoniale, economica e finanziaria dell'insieme delle imprese incluse nel consolidamento del Gruppo Ferrovie dello Stato Italiane.

Data, 24 maggio 2012

Amministratore Delegato

Mauro Moretti

Dirigente Preposto

Vittorio de Silvio

Ferrovie dello Stato Italiane  
UA 18/5/2012  
FS-AD\A0011\PI\2012\0000299

Ferrovie dello Stato Italiane  
UA 18/5/2012  
FS-AD-DP\A0011\PI\2012\0000082



**RELAZIONE DELLA SOCIETA' DI REVISIONE AI SENSI DELL'ARTICOLO 14 DEL DLGS 27 GENNAIO 2010, N° 39**

All'Azionista delle  
Ferrovie dello Stato Italiane SpA (già Ferrovie dello Stato SpA)

- 1 Abbiamo svolto la revisione contabile del bilancio consolidato, costituito dal prospetto della situazione patrimoniale-finanziaria consolidata, dal conto economico consolidato, dal prospetto di conto economico complessivo consolidato, dal prospetto delle variazioni del patrimonio netto consolidato, dal rendiconto finanziario consolidato e dalle relative note esplicative, delle Ferrovie dello Stato Italiane SpA e sue controllate ("Gruppo Ferrovie dello Stato Italiane") chiuso al 31 dicembre 2011. La responsabilità della redazione del bilancio in conformità agli International Financial Reporting Standards adottati dall'Unione Europea compete agli amministratori delle Ferrovie dello Stato Italiane SpA. E' nostra la responsabilità del giudizio professionale espresso sul bilancio e basato sulla revisione contabile.
- 2 Il nostro esame è stato condotto secondo i principi di revisione emanati dal Consiglio Nazionale dei Dottori Commercialisti e degli Esperti Contabili e raccomandati dalla Consob. In conformità ai predetti principi, la revisione è stata pianificata e svolta al fine di acquisire ogni elemento necessario per accertare se il bilancio consolidato sia viziato da errori significativi e se risulti, nel suo complesso, attendibile. Il procedimento di revisione comprende l'esame, sulla base di verifiche a campione, degli elementi probativi a supporto dei saldi e delle informazioni contenuti nel bilancio, nonché la valutazione dell'adeguatezza e della correttezza dei criteri contabili utilizzati e della ragionevolezza delle stime effettuate dagli amministratori. Riteniamo che il lavoro svolto fornisca una ragionevole base per l'espressione del nostro giudizio professionale.

Il bilancio consolidato presenta ai fini comparativi i dati dell'esercizio precedente e il prospetto della situazione patrimoniale-finanziaria consolidata al 1 gennaio 2010. Come illustrato nelle note esplicative, gli amministratori hanno riesposto alcuni dati comparativi relativi all'esercizio precedente e al prospetto della situazione patrimoniale-finanziaria consolidata al 1 gennaio 2010, che deriva dal bilancio consolidato al 31 dicembre 2010 in quanto primo bilancio redatto in conformità agli International Financial Reporting Standards adottati dall'Unione Europea, rispetto ai dati precedentemente presentati e da noi assoggettati a revisione contabile, sui quali avevamo emesso la relazione di revisione in data 1 giugno 2011. Le modalità di rideterminazione dei dati comparativi e la relativa informativa presentata nelle note esplicative, sono state da noi esaminate ai fini dell'espressione del giudizio sul bilancio consolidato chiuso al 31 dicembre 2011.

**PricewaterhouseCoopers SpA**

Sede legale e amministrativa: Milano 20149 Via Monte Rosa 91 Tel. 0277851 Fax 027785240 Cap. Soc. 3.754.400,00 Euro i.v., C.F. e P.IVA e Reg. Imp. Milano 12979880155 Iscritta al n. 43 dell'Albo Consob - Altri Uffici: Bari 70124 Via Don Luigi Guanella 17 Tel. 0805640211 - Bologna Zola Predosa 40069 Via Tevere 18 Tel. 0516186211 - Brescia 25123 Via Borgo Pietro Wahner 23 Tel. 0303607501 - Catania 95129 Corso Italia 302 - Firenze 50121 Viale Gramsci 15 Tel. 0552482811 - Genova 16121 Piazza Dante 7 Tel. 01029041 - Napoli 80121 Piazza dei Martiri 58 Tel. 08136181 - Padova 35138 Via Vicenza 4 Tel. 049873481 - Palermo 90141 Via Marchese Ugo 60 Tel. 091349737 - Parma 43100 Viale Tanara 20/A Tel. 0521242848 - Roma 00154 Largo Fochetti 29 Tel. 06570251 - Torino 10122 Corso Palestro 10 Tel. 011556771 - Trento 38122 Via Grazioli 73 Tel. 0461237004 - Treviso 31100 Viale Felissent 90 Tel. 0422696911 - Trieste 34125 Via Cesare Battisti 18 Tel. 0403480781 - Udine 33100 Via Poscolle 43 Tel. 043225789 - Verona 37135 Via Francia 21/C Tel. 0458263001

[www.pwc.com/it](http://www.pwc.com/it)



- 3 A nostro giudizio, il bilancio consolidato del Gruppo Ferrovie dello Stato Italiane al 31 dicembre 2011 è conforme agli International Financial Reporting Standards adottati dall'Unione Europea; esso pertanto è redatto con chiarezza e rappresenta in modo veritiero e corretto la situazione patrimoniale e finanziaria, il risultato economico ed i flussi di cassa del Gruppo Ferrovie dello Stato Italiane per l'esercizio chiuso a tale data.
- 4 La responsabilità della redazione della relazione sulla gestione in conformità a quanto previsto dalle norme di legge compete agli amministratori delle Ferrovie dello Stato Italiane SpA. E' di nostra competenza l'espressione del giudizio sulla coerenza della relazione sulla gestione con il bilancio, come richiesto dalla legge. A tal fine, abbiamo svolto le procedure indicate dal principio di revisione n° 001 emanato dal Consiglio Nazionale dei Dottori Commercialisti e degli Esperti Contabili e raccomandato dalla Consob. A nostro giudizio la relazione sulla gestione è coerente con il bilancio consolidato delle Ferrovie dello Stato Italiane SpA al 31 dicembre 2011.

Roma, 8 giugno 2012

PricewaterhouseCoopers SpA

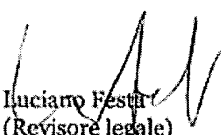
  
Luciano Festa  
(Revisore legale)

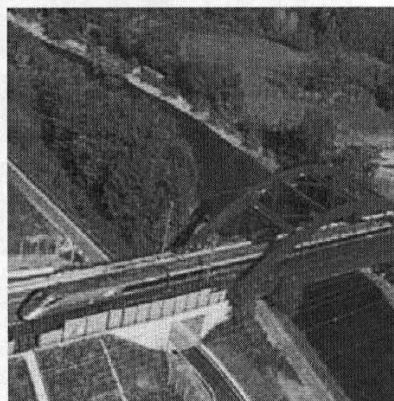
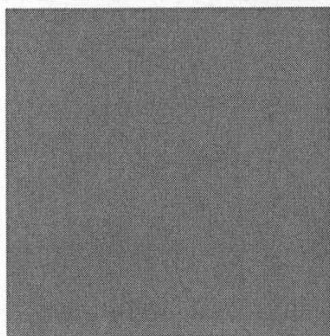
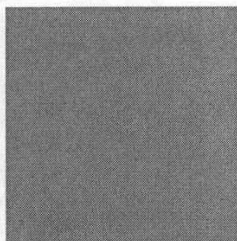

PAGINA BIANCA



BILANCIO DI ESERCIZIO DI  
**FERROVIE DELLO**  
**STATO ITALIANE**  
AL 31 DICEMBRE 2011

PAGINA BIANCA

# Prospetti contabili

## PROSPETTO DELLA SITUAZIONE PATRIMONIALE-FINANZIARIA

	Note	31.12.2011	31.12.2010
<b>Attività</b>			
Immobili, impianti e macchinari	(6)	42.054.287	43.043.696
Investimenti immobiliari	(7)	523.955.997	417.941.244
Attività immateriali	(8)	43.043.875	40.636.754
Attività per imposte anticipate	(9)	201.033.717	205.603.818
Partecipazioni	(10)	35.732.853.286	35.925.806.509
Attività finanziarie non correnti (inclusi derivati)	(11)	5.624.425.083	5.824.997.662
Crediti commerciali non correnti	(14)	8.494.141	8.287.562
Altre attività non correnti	(12)	909.108.182	1.164.366.964
<b>Totale attività non correnti</b>		<b>43.084.968.568</b>	<b>43.630.684.209</b>
Rimanenze	(13)	336.014.210	374.191.805
Crediti commerciali correnti	(14)	121.824.836	92.369.526
Attività finanziarie correnti (inclusi i derivati)	(11)	1.485.924.587	1.067.864.538
Disponibilità liquide e mezzi equivalenti	(15)	229.582.570	169.849.646
Crediti tributari	(16)	81.577.960	81.812.059
Altre attività correnti	(12)	216.717.219	443.315.872
Attività possedute per la vendita e gruppi in dismissione	(17)	63.037.803	0
<b>Totale attività correnti</b>		<b>2.534.679.185</b>	<b>2.229.403.446</b>
<b>Totale attività</b>		<b>45.619.647.753</b>	<b>45.860.087.655</b>
<b>Patrimonio netto</b>			
Capitale sociale	(18) *	38.790.425.485	38.790.425.485
Riserve	(18)	298.230.856	297.168.094
Utili (perdite) portati a nuovo	(18)	(3.026.752.981)	(3.046.628.381)
Utile (perdita) d'esercizio	(18)	41.305.322	20.921.474
<b>Totale Patrimonio Netto</b>		<b>36.103.208.682</b>	<b>36.061.886.672</b>
<b>Passività</b>			
Finanziamenti a medio/lungo termine	(20)	5.993.259.963	6.201.735.216
TFR e altri benefici ai dipendenti	(21)	16.587.683	18.024.579
Fondi rischi e oneri	(22)	100.391.654	105.036.255
Passività per imposte differite	(9)	369.499.079	385.419.822
Debiti commerciali non correnti	(25)	0	281.600
Altre passività non correnti	(24)	1.121.891.853	1.368.817.965
<b>Totale passività non correnti</b>		<b>7.601.630.232</b>	<b>8.079.315.437</b>

(Segue)

	Note	31.12.2011	31.12.2010
Finanziamenti a breve termine	(20)	30.252.753	130.018.507
Quota corrente dei finanziamenti a medio/lungo termine	(20)	219.783.158	208.073.966
Quota a breve dei Fondi rischi e oneri	(22)	0	31.444.338
Debiti commerciali correnti	(25)	68.467.921	55.763.934
Debiti per imposte sul reddito	(26)	409.034	29.332
Passività finanziarie correnti (inclusi derivati)	(23)	1.009.731.467	547.252.396
Altre passività correnti	(24)	586.164.506	746.303.073
<b>Totale passività correnti</b>		<b>1.914.808.839</b>	<b>1.718.885.546</b>
<b>Totale passività</b>		<b>9.516.439.071</b>	<b>9.798.200.983</b>
<b>Totale patrimonio netto e passività</b>		<b>45.619.647.753</b>	<b>45.860.087.655</b>

valori in euro

