

**Avanzo Libero Sede Centrale: suddivisione per progetti**

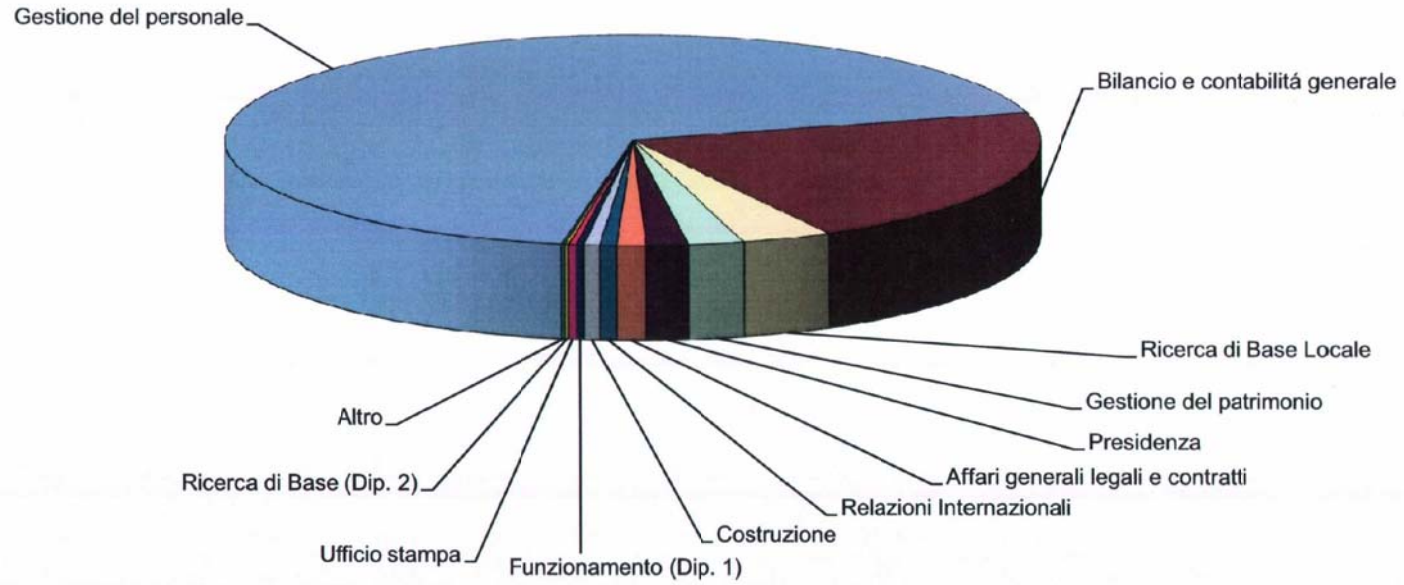

■ Gestione del personale	■ Bilancio e contabilità generale	■ Ricerca di Base Locale	■ Gestione del patrimonio
■ Presidenza	■ Affari generali legali e contratti	■ Relazioni Internazionali	■ Costruzione
■ Funzionamento (Dip. 1)	■ Ufficio stampa	■ Ricerca di Base (Dip. 2)	■ Altro

**Avanzo Libero: Strutture**  
**tabella n.2 "Avanzo libero strutture di ricerca esercizio finanziario 2011"**

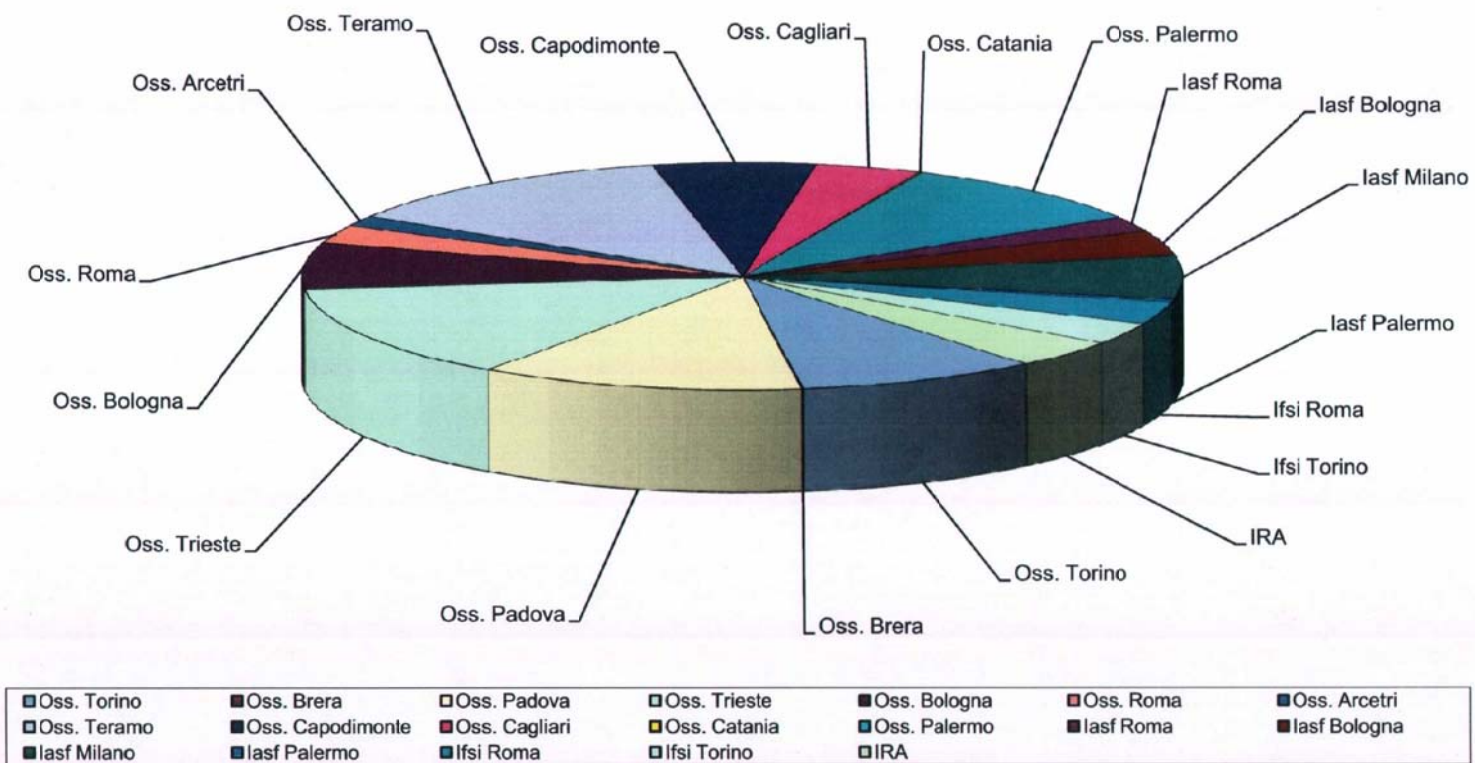

**Delibera n. 50/2012, Verbale CdA n. 09/12**

**Oggetto:** approvazione del Conto Consuntivo per l'esercizio finanziario 2011, della relazione di accompagnamento e distribuzione dell'avanzo non vincolato.

**IL CONSIGLIO DI AMMINISTRAZIONE**

- VISTO** il Decreto Legislativo 23 luglio 1999 n. 296 istitutivo dell'INAF;
- VISTO** il Decreto Legislativo 4 giugno 2003, n. 138 di riordino dell'Istituto Nazionale di Astrofisica, pubblicato nella G.U. del 19 giugno 2003, n. 140;
- VISTO** il Decreto Legislativo 31 dicembre 2009, n. 213 di riordino degli enti di ricerca in attuazione dell'articolo 1 della legge 27 settembre 2007, n. 165;
- VISTO** lo Statuto dell'INAF, entrato in vigore il 1 maggio 2011, in particolare nell'art. 6, comma 2, lett. g);
- VISTO** il Regolamento di organizzazione e funzionamento dell'INAF, pubblicato sul S.O. n. 185 alla G.U. Serie Generale n. 300 del 23 dicembre 2004;
- VISTO** il Regolamento sull'amministrazione, sulla contabilità e sull'attività contrattuale dell'INAF, pubblicato sul S.O. n. 185 alla G.U. Serie Generale n. 300 del 23 dicembre 2004;
- VISTA** la delibera del CdA n. 83 del 22 dicembre 2010 di approvazione del bilancio di previsione dell'INAF relativo all'esercizio finanziario 2011;
- VISTO** il progetto di conto consuntivo 2011 e la relativa relazione predisposta dal Direttore Generale che illustra i risultati della gestione intervenuti nell'anno di riferimento;
- VISTA** la relazione del Collegio dei Revisori, redatta nella seduta del 18 giugno 2012 in merito al conto consuntivo di cui sopra;
- VISTA** la formulata ipotesi di distribuzione dell'avanzo non vincolato;
- VISTO** il parere favorevole all'ipotesi di distribuzione del citato avanzo, espresso dal Collegio dei Revisori dei Conti nella seduta del 18 giugno 2012;
- CONSIDERATO** che, nella seduta del 21 giugno u.s., due membri del Consiglio, ritenendo opportuno approfondire la trattazione di alcuni aspetti fondamentali, hanno richiesto un incontro, anche telematico, per l'acquisizione di precisazioni e chiarimenti dai competenti uffici della Direzione Generale;
- PRESO ATTO** dell'esito positivo dell'incontro telematico tenutosi in data 27 giugno u.s.;

**DELIBERA**

con voto unanime dei presenti, espresso nei modi di legge per i motivi richiamati in premessa e da ritenersi qui integralmente riportati:

- di approvare il conto consuntivo per l'esercizio finanziario 2011 allegato alla presente delibera per costituirne parte integrante e sostanziale;
- di approvare altresì la Relazione di accompagnamento al conto consuntivo per l'esercizio finanziario 2011;
- di approvare l'ipotesi di distribuzione dell'avanzo non vincolato così come formulata nella relazione citata in premessa.

Il consuntivo sarà trasmesso, corredato dalla relazione del Collegio dei Revisori, al Ministero dell'Economia e delle Finanze e al Ministero dell'Istruzione dell'Università e della Ricerca.

Roma, 4 luglio 2012

*Il Segretario*



*Il Presidente*



RELAZIONE DEL COLLEGIO SINDACALE

**VERBALE N. 3**

Il giorno 18 giugno 2012, alle ore 15:00, si è riunito il Collegio dei Revisori dei Conti per discutere il seguente ordine del giorno:

- Esame Conto Consuntivo 2011;
- Variazioni di bilancio;
- Varie ed eventuali.

Sono presenti:

Dott.ssa Angela Lupo - Presidente

Dott. Andrea Urbani - Componente effettivo,

E' assente giustificato il Rag. Alessandro Conter - Componente effettivo.

Partecipano alla riunione il dott. Claudio Vescovo, Responsabile dell'Ufficio Bilancio e il dott. Alfredo Parisi, Funzionario dell'Ufficio Bilancio come supporto al Collegio con funzione di Segretario.

- **Riaccertamento dei Residui**

Il Collegio, prima di procedere all'esame del Conto Consuntivo 2011, provvede a riscontrare gli atti concernenti la proposta di riaccertamento dei Residui di cui all'allegato 4 del Conto Consuntivo.

La documentazione presentata è la seguente:

- Partitario dei residui attivi al 31 dicembre 2011, importo totale € 17.622.497,18;
- Partitario dei residui passivi al 31 dicembre 2011, importo totale € 11.314.311,35;

- Variazioni ai residui attivi apportate nel corso dell'esercizio 2011, importo totale € -716.181,15;
- Variazioni ai residui passivi apportate nel corso dell'esercizio 2011, importo totale € -2.723.936,10.

Al riguardo, si specifica che con delibera del CdA n. 25/11 del 23 novembre 2011 sono stati annullati residui attivi per un importo di euro 637.463,00, sui quali il Collegio ha già espresso il proprio parere favorevole con verbale n. 36 del 23 novembre 2011.

Pertanto, si procede a verificare, a campione, le ulteriori variazioni apportate ai residui attivi e passivi:

- Residuo attivo n. 16920/2006 di euro 12.073,81 dell'O.A. di Palermo riguardante il CRA 1.09.08.12 - Progetto Marie Curie MRTN-CT-2006035890 "Costellation", variazione approvata con Decreto Direttoriale n. 105/11 del 29 dicembre 2011 e resa necessaria in quanto riconosciuta eleggibile dal processo di auditing solo una parte della somma stanziata;

- Residuo attivo n. 13683/2010 di euro 230,00 dell'O.A. di Palermo riguardante il CRA 1.01.02.02.01 "Attività Divulgativa Locale", variazione approvata con Decreto Direttoriale n. 105/11 del 29 dicembre 2011 e dovuta ad erroneo accertamento del credito;

- Residuo attivo n. 1491/2007 di euro 123,44 dell'O.A. di Palermo riguardante il CRA 2.02.04.02.01 "Lo spettrografo X - Shooter per VLT Pallavicini Cofin 2004", variazione approvata con Decreto Direttoriale n. 105/11 del 29 dicembre 2011 e dovuta ad erronea doppia iscrizione in bilancio;

- Residuo attivo n. 8611/2006 di euro 6.000,00 dell'Istituto di Astrofisica Spaziale e Fisica Cosmica (IASF) di Roma riguardante il CRA 1.01.07 "ARENA", variazione resa necessaria in quanto riconosciuta eleggibile dal processo di auditing solo una parte della somma stanziata, come da comunicazione del coordinatore del progetto ARENA per l'INAF dr. Luigi Spinoglio (nota del 14/04/2011);

- Residuo passivo n. 4333/2009 di euro 703.522,49 dell'Osservatorio Astronomico di Cagliari riguardante il CRA 2.02.08.03 "RAS-SRT", variazione approvata con Determinazione Direttoriale del 15 dicembre 2011 e dovuta alla risoluzione del contratto con la Nuova Saci srl;

- Residuo passivo n. 9906/2010 di euro 224.949,72 dell'Osservatorio Astronomico di Cagliari riguardante il CRA 2.02.08.03 "RAS-SRT", variazione approvata con Determinazione Direttoriale del 15 dicembre 2011 e dovuta alla risoluzione del contratto con la Nuova Saci srl;

- Residuo passivo n. 17819/2010 di euro 91.373,38 dell'Osservatorio Astronomico di Cagliari riguardante il CRA 2.02.08.07 "ASI-SRT", variazione approvata con Determinazione Direttoriale del 15 dicembre 2011 e dovuta alla risoluzione del contratto con la Nuova Saci srl;

- Residuo passivo n. 20617/2010 di euro 21.110,00 dell'Osservatorio Astronomico di Cagliari riguardante il CRA 2.02.08.07 "ASI-SRT", variazione approvata con Determinazione Direttoriale del 15 dicembre 2011 e dovuta alla risoluzione del contratto con la Nuova Saci srl.

Residui passivi relativi alla riduzione degli impegni per borse di studio, co.co.co e assegni di ricerca la cui gestione deve avvenire solo in termini di competenza in base alle istruzioni diramate con circolare della Direzione Amministrativa del 26 ottobre 2011, prot. n. 6782/11:

- Residuo passivo 7224/2010 dell'O.A. di Trieste per euro 38.965,42 riguardante il CRA 2.02.14 "Codex - Espresso";

- Residuo passivo 297/2010 dell'O.A. di Arcetri per euro 43.065,46 riguardante il CRA 1.06.11.01 "Cesaroni: A Galaxy-Wide Study of O-B Star Formation";

- Residuo passivo 22321/2010 dell'O.A. di Roma per euro 22.222,26 riguardante il CRA 1.06.12.11 "Maiolino: New light on the early Universe with sub-mm spectroscopy";

- Residuo passivo 19030/2009 dell'O.A. di Teramo per euro 39.713,41 riguardante il CRA 1.01.02.01 "Ricerca di Base Locale".

In conclusione, a causa dei tempi particolarmente ristretti, il Collegio ha potuto verificare solo a campione le variazioni ai residui attivi e passivi apportate nel corso del 2011; per il prossimo futuro si auspica che le stesse vengano approvate con provvedimento opportunamente motivato del Direttore Generale e/o del Direttore della Struttura di riferimento prima che sia portata all'attenzione del Collegio dei Revisori e del Consiglio di Amministrazione la delibera per il riaccertamento dei residui stessi. Si raccomanda, inoltre, di procedere ad una ricognizione delle ragioni di mantenimento in bilancio dei

residui attivi e passivi al fine di rappresentare una situazione veritiera e corretta dell'Ente ed anche allo scopo di facilitare la tenuta della contabilità economico-patrimoniale.

Pertanto, alla luce e in osservanza dell'art. 40 del D.P.R. n. 97/2003 e richiamate le raccomandazioni suesposte, il Collegio esprime il proprio parere favorevole al riaccertamento dei residui come da proposta di cui all'allegato 4.

### **- Esame Conto Consuntivo 2011:**

Il Collegio procede all'esame del Conto consuntivo per il 2011 ed in proposito redige la relazione allegata al presente Verbale per costituirne parte integrante e sostanziale (All. 1).

### **- Variazioni di bilancio**

- Variazione per maggiore entrata per € 224.020,28 alla cat. 1.01. "Trasferimenti Correnti", che si riflette in una variazione di importo pari ad € 76.500,00 alla cat. 1.03. "Spese per il personale in servizio", di € 125.693,28 alla cat. 1.05. "Spese per la ricerca", di € 16.827,00 alla cat. 1.06. "Trasferimenti passivi" e di € 5.000,00 alla cat. 2.14. "Oneri per il personale in quiescenza" delle uscite.

La suddetta variazione è relativa al Grant Agreement n. 202781 StGDeLucia 2007 "Galaxies Through the cosmic ages: the role of primordial conditions and environmental effects", stipulato fra l'INAF e la Commissione Europea in data 29/07/2008.

Il Collegio, vista la nota dell'Osservatorio Astronomico di Trieste del 5 giugno 2012, prot. n. 1104 e la documentazione alla stessa allegata, esprime parere favorevole;

- Variazione per maggiore entrata per € 67.348,00 alla cat. 1.03. "Altre entrate e poste correttive di uscite correnti", che si riflette in una variazione di pari importo alla cat. 1.05. "Spese per la ricerca" delle uscite.

La suddetta variazione è relativa alla comunicazione dell'Università dell'Arizona, del 31 maggio 2012, con la quale il dr. Victor Gasho, Project Manager del progetto Magellan, dichiara che le spese sostenute dall'Osservatorio di Arcetri per la spedizione in Cile della strumentazione Magellan AO Systems, per un importo pari ad euro 67.348,00, saranno interamente rimborsate dalla suddetta Università.

Il Collegio, vista la nota dell'Osservatorio Astrofisico di Arcetri del 13 giugno 2012 e la documentazione alla stessa allegata, esprime parere favorevole;

- Variazione per maggiore entrata per € 50.473,00 alla cat. 1.01. "Trasferimenti Correnti", che si riflette in una variazione di pari importo alla cat. 1.05. "Spese per la ricerca" delle uscite.

La suddetta variazione è relativa al progetto FP7 Beacon, in seguito alla comunicazione inviata al responsabile del progetto, dr. Comoretto, dal Max Planck Institute relativa al trasferimento dell'importo di euro 50.473,00.

Il Collegio, vista la nota dell'Osservatorio Astrofisico di Arcetri del 13 giugno 2012 e la documentazione alla stessa allegata, esprime parere favorevole;

- Variazione per maggiore entrata per € 144.352,42 alla cat. 1.01. "Trasferimenti Correnti", che si riflette in una variazione di importo pari ad € 37.057,32 alla cat. 1.05. "Spese per la ricerca", di € 17.295,10 alla cat. 1.06. "Trasferimenti passivi" e di € 90.000,00 alla cat. 2.10. "Spese per la ricerca scientifica" delle uscite.

La suddetta variazione è relativa alla prima riunione di avanzamento del subcontratto INAF/Università di Roma "La Sapienza" n° I/022/11/0 "Large Scale Polarization Explorer - LSPE".

Il Collegio, vista la nota da parte dell'Istituto di Astrofisica Spaziale e Fisica Cosmica (IASF) di Bologna, prot. 269 tit. VI cl. 03, del 13 giugno 2012 e la documentazione alla stessa allegata, esprime parere favorevole;

- Prelievo dal Fondo di Riserva per € 87.000,00 contabilizzati:  
in diminuzione nella voce *uscite* alla cat. 3.17. "Fondi ed accantonamenti" del CRA 1.03.01. "Ufficio II - Gestione risorse finanziarie ed analisi economico patrimoniali" che si riflette in un aumento di pari importo alla cat. 1.04. "Spese

per acquisizione di beni di consumo e servizi" del CRA 1.06.01 "Funzionamento Strutture".

La suddetta variazione è relativa alla necessità di delegare, da parte del Direttore Generale, in qualità di datore di lavoro, ai Direttori delle Strutture di Ricerca alcune delle funzioni previste in materia di salute e sicurezza sul lavoro, ai sensi dell'art. 16 D.Lgs. n. 81/08 e s.m.i. e la conseguente esigenza di attribuire ai soggetti delegati l'autonomia di spesa necessaria, occorrente per poter svolgere le funzioni delegate.

Il Collegio esprime parere favorevole nel presupposto che le eventuali spese sostenute siano rendicontate e siano attinenti alle finalità del trasferimento in oggetto. Nel segnalare, infine, che la predetta spesa andava inserita nel bilancio di previsione, si raccomanda comunque di mantenere un Fondo di Riserva congruo in relazione ai rischi ed alle spese impreviste da affrontare nel restante periodo dell'anno;

- Prelievo dal Fondo di Riserva per € 1.164.033,26 contabilizzati:

in diminuzione nella voce *entrate* alla cat. 0. "Avanzo di Amministrazione" del CRA 1.03.01. "Ufficio II - Gestione risorse finanziarie ed analisi economico patrimoniali" che si riflette in un aumento di pari importo alla cat. 0. "Avanzo di Amministrazione" del CRA 1.04.01. "Gestione risorse umane";

in diminuzione nella voce *uscite* alla cat. 3.17. "Fondi ed accantonamenti" del CRA 1.03.01. "Ufficio II - Gestione risorse finanziarie ed analisi economico patrimoniali" che si riflette in un aumento di pari importo alla cat. 2.14. "Oneri per il personale in quiescenza" del CRA 1.04.01. "Gestione risorse umane".

La suddetta variazione è relativa alla necessità di allocare, sul capitolo di bilancio indicato, i fondi vincolati (contributi INPDAP) presenti nel Fondo di Riserva in attesa della documentazione giustificativa, arrivata da poco.

Il Collegio, vista anche la documentazione allegata, esprime parere favorevole.

**- Varie ed eventuali:**

Il Collegio procede all'esame della bozza di delibera che sarà sottoposta all'approvazione del Cda del 21 giugno p.v., riguardante l'esclusione dal limite del 50% delle missioni, gravanti su fondi pubblici, relative a progetti di ricerca e di sviluppo tecnologico di interesse nazionale ed internazionale finanziati a seguito di bandi competitivi di spesa su missioni di servizio per i progetti PRIN e FIRB. Al riguardo il Collegio, preso atto di quanto comunicato dal MIUR con nota del 12 giugno 2012, prot. 825 (allegato 2), fa presente di non aver osservazioni da formulare.

La riunione termina alle ore 18.40.

Letto, confermato e sottoscritto.

**Il Collegio dei Revisori dei Conti**

Il Presidente dott.ssa Angela Lupo

Il componente dott. Andrea Urbani

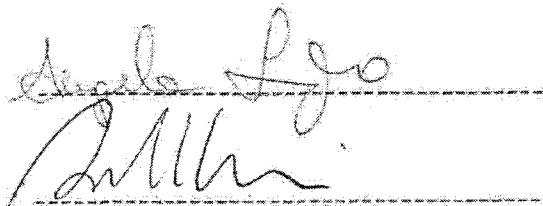

Angela Lupo  
Andrea Urbani

ALL. 1

**RELAZIONE DEL COLLEGIO DEI REVISORI DEI CONTI SUL CONTO CONSUNTIVO  
DELL'INAF DELL'ESERCIZIO 2011**

Il Collegio dei revisori dei conti, nel predisporre tale relazione, fa presente preliminarmente che il suo insediamento è avvenuto in data 10 maggio 2012 e, conseguentemente, dà atto dell'attività di vigilanza svolta dal precedente Collegio fino a tale data.

Nel corso dell'esercizio 2011, il Collegio ha predisposto n. 16 verbali mediante i quali viene riferita l'attività di vigilanza eseguita ed ha assistito a n. 11 riunioni del Consiglio di Amministrazione su un totale di n. 12.

Nel corso dell'attività di vigilanza, come sopra descritta, non sono emersi fatti significativi tali da richiederne la menzione nella presente Relazione.

Secondo il Regolamento di amministrazione, contabilità e finanza, adottato dall'Istituto nel corso del 2004, il conto consuntivo si compone del Rendiconto finanziario, dello stato patrimoniale, del conto economico e della nota integrativa.

Al Collegio dei revisori dei conti sono stati prodotti ed inviati tramite e-mail del 14 e 15 giugno u.s., tra gli altri, i seguenti documenti:

- Rendiconto finanziario decisionale e gestionale, in termini di competenza e di cassa;
- Situazione amministrativa;
- Relazione del Direttore Amministrativo sulla gestione e nota integrativa;
- Bilancio di verifica per capitoli;
- Stato Patrimoniale;
- Elenco dei residui attivi anni pregressi;
- Elenco dei residui passivi anni pregressi;
- Elenco dei residui attivi di competenza;
- Elenco dei residui passivi di competenza;
- Dotazione organica dell'Ente.

Sono stati, altresì, consegnati per le vie brevi nel corso della seduta odierna lo Stato Patrimoniale e il Conto Economico redatti attraverso il software di contabilità.

In merito al rapporto finanziario con il CNR, afferente alle quote TFS/TFR maturate al 31/12/2004, si prende atto che il CNR ha emesso, nel corso dell'anno 2011, a favore dell'INAF titoli di pagamento per ridurre la sua esposizione debitoria nei confronti dello stesso Istituto, versando una quota di euro 2.147.912,08 utilizzata dall'INAF per far fronte alle spese per il personale cessato dal servizio nell'anno 2011.

Il Collegio ritiene opportuno richiamare le vigenti norme in materia di finanza pubblica cui l'Istituto è stato chiamato ad attenersi nel corso dell'esercizio 2011:

- art.1, commi 10, 11, 56, 57, 58, 59 e 63 della legge n.266/2005 e artt. 27, 28 e 29 della legge n.248/2006;
- disposizioni contenute nella legge finanziaria 2008;
- disposizioni di cui al D.L. n.112/2008 convertito dalla legge n. 133 del 6 agosto 2008;
- disposizioni del decreto-legge 31.5.2010, n. 78, convertito dalla legge 30.07.2010, n.122.

Sulla base di tale complesso quadro finanziario, a decorrere dal 2009 la spesa complessiva sostenuta per organi collegiali e altri organismi anche monocratici deve essere ridotta del 10% rispetto alla spesa sostenuta nel 2007 e di un ulteriore 10 % a decorrere dall'anno 2011.

Sono, altresì, soggette a vincolo le spese per relazioni pubbliche, convegni, mostre, pubblicità e rappresentanza, che non dovranno superare il limite del 20% rispetto a quelle sostenute, per le medesime finalità nel 2009. Non si applicano agli Enti di ricerca i limiti di spesa previsti per l'organizzazione di convegni.

Permangono, inoltre, le limitazioni per le spese relative all'acquisto, manutenzione, noleggio e all'esercizio delle autovetture (da contenere nell'ammontare dell'80% rispetto a quelle sostenute nell'anno 2009) e per le spese connesse alla contrattazione collettiva integrativa.

Sono previste ancora misure di contenimento delle spese postali e telefoniche finalizzate all'ottenimento di un risparmio complessivo di spesa, nonché misure volte al conseguimento di un risparmio energetico.

Infine, ai sensi dell'articolo 9 del citato decreto -legge n. 31 maggio 2010, n. 78, a decorrere dal 1° gennaio 2011, sono state introdotte disposizioni relative al contenimento dei trattamenti economici dei dipendenti, comprese le qualifiche dirigenziali.

Nella tabella che segue è riportata la pianta organica del personale dell'INAF ed il personale presente in servizio.

#### Situazione del personale: Pianta organica, contingente e costo del personale in servizio

DOTAZIONE ORGANICA DEL PERSONALE				
- Prospetto analitico -				
Qualifica	Livello	Posti in dotazione organica (delibera n. 22/2011 del 24 marzo 2011)	Presenti in servizio al*	Differenza
DIRIGENTE DI RICERCA	I	41	15	26
PRIMO RICERCATORE	II	190	63	37
RICERCATORE	III	190	148	42

## XVII LEGISLATURA - DISEGNI DI LEGGE E RELAZIONI - DOCUMENTI - DOC. XV, N. 49

TOTALE RICERCATORI		331	226	105
DIRIGENTE TECNOLOGICO	I	5	3	6
PRIMO TECNOLOGICO	II	26	14	12
TECNOLOGICO	III	127	104	23
TOTALE TECNOLOGI		162	121	41
ASTRONOMO ORDINARIO		26	26	0
ASTRONOMO ASSOCIATO		70	66	2
RICERCATORE ASTRONOMO		140	135	2
TOTALE PERSONALE ASTRONOMO		236	227	6
COLLABORATORE TECNICO E.R.	IV	155	134	21
COLLABORATORE TECNICO E.R.	V	58	44	14
COLLABORATORE TECNICO E.R.	VI	44	27	17
TOTALE COLLABORATORI TECNICI E.R.		257	205	52
OPERATORE TECNICO	VII	65	58	7
OPERATORE TECNICO	VIII	13	13	2
OPERATORE TECNICO	VIII	9	6	3
TOTALE OPERATORI TECNICI		87	75	12
DIRIGENTE GENERALE				
DIRIGENTE		3	0	3
TOTALE DIRIGENTI		3	0	3
DIRETTORE DI DIVISIONE		0	0	0
FUNZIONARIO DI AMMINISTRAZIONE	IV	31	27	4
FUNZIONARIO DI AMMINISTRAZIONE	V	19	12	7
TOTALE FUNZIONARI DI AMMINISTRAZIONE		50	39	11
COLLABORATORE DI AMMINISTRAZIONE	VI	70	57	13
COLLABORATORE DI AMMINISTRAZIONE	VI	15	12	4
COLLABORATORE DI AMMINISTRAZIONE	VII	23	18	5
TOTALE COLLABORATORI DI AMMINISTRAZIONE		108	87	22
OPERATORE DI AMMINISTRAZIONE	VIII	16	14	2
OPERATORE DI AMMINISTRAZIONE	VIII	5	4	1
TOTALE OPERATORI DI AMMINISTRAZIONE		21	18	3
R.E. ex ctg. EP		7	5	2
TOTALE		1265	1094	261

\* Presenti al 31 dicembre 2011

**ANALISI DEI RISULTATI CONTABILI COMPLESSIVI****Risultato della gestione di competenza**

Nel corso dell'esercizio 2011 sono state accertate minori entrate per complessivi € 6.619.382,45 rispetto ad una previsione definitiva di € 152.985.705,44, pari al 4,33%.

Alla fine dell'esercizio le strutture di ricerca hanno provveduto a far chiudere ai funzionari economi i relativi fondi, ai sensi dell'art. 18 del Regolamento sull'amministrazione e sulla contabilità.

In particolare dall'esame dei dati della gestione finanziaria di competenza dell'esercizio 2011 emerge il seguente quadro finanziario:

	(in milioni di euro)		
	Accertamenti	Impegni	Av/Disavanzo
+ parte corrente	104,46	98,53	5,93
- conto capitale	7,90	10,47	-2,57
<b>TOTALE PARZIALE</b>	<b>112,36</b>	<b>109,00</b>	<b>3,36</b>
Partite di giro	34,01	34,01	
<b>TOTALE GENERALE</b>	<b>146,37</b>	<b>143,01</b>	<b>3,36</b>

La gestione di competenza del 2011 si chiude, pertanto, con un avanzo di finanziario dell'importo di 3,36 milioni di euro. L'esercizio 2010 aveva registrato un disavanzo finanziario di competenza dell'importo di euro 1,5 milioni ed un avanzo di amministrazione dell'importo di euro 64,5 milioni di euro.

Nel corso dell'esercizio 2011 sono stati integrati, mediante opportune variazioni di bilancio, i seguenti capitoli di entrata:

- cap. 1.01.01 Contributo funz. MIUR	€	1.260.101,05
- cap. 1.01.02 MIUR (Altro)	€	3.431.360,00
- cap. 1.01.03 altri ministeri	€	105.000,00
+ cap. 1.01.04 ASI	€	4.084.360,94
- cap. 1.01.05 CNR	€	2.193.993,74
- cap. 1.01.06 UE	€	2.520.726,79
- cap. 1.01.07 organismi internazionali	€	87.852,15
- cap. 1.01.08 enti pubblici	€	1.434.586,84
- cap. 1.01.09 enti privati	€	59.200,00
- cap. 1.01.10 enti territoriali	€	1.951.379,40
+ cap. 1.02.01 ricerche e serv. comm.da amm.ni statali	€	0,00