

SITUAZIONE AMMINISTRATIVA

Consistenza della cassa all'inizio dell'esercizio		€	338.139
Riscossioni	in c/competenza	€	928.120
	in c/residui	€	84.483
		€	1.012.603
Pagamenti	in c/competenza	€	830.970
	in c/residui	€	225.281
		€	1.056.251
Consistenza della cassa alla fine dell'esercizio		€	294.491
Residui attivi	degli esercizi precedenti	€	189.389
	dell'esercizio	€	1.601
		€	190.990
Residui passivi	degli esercizi precedenti	€	329.764
	dell'esercizio	€	90.073
		€	419.837
Avanzo	d'amministrazione alla fine dell'esercizio	€	65.644

L'utilizzazione dell'avanzo di amministrazione per l'esercizio 2008 risulta così ripartita:	
Parte vincolata	€ 0
Parte disponibile	€ 65.644
Parte di cui non si è prevista l'utilizzazione	€ 0
Totale risultato di amministrazione	€ 65.644

RELAZIONE DEL COLLEGIO DEI REVISORI DEI CONTI AL RENDICONTO GENERALE DELL'ESERCIZIO 2008

Signori Consiglieri,
il Rendiconto generale dell'esercizio 2008, redatto in conformità all'art. 48 del D.P.R. n. 97/2003, sottoposto al Vostro esame ed alla Vostra approvazione, è stato deliberato dal Comitato di Presidenza nella riunione del 25 marzo 2009 e trasmesso al Collegio dei revisori per la compilazione della relazione sulla regolarità amministrativo/contabile prevista dall'art. 38, comma 3 del predetto D.P.R. Le risultanze della gestione d'esercizio sono riassunte, rappresentate e dimostrate nel conto di bilancio composto dal solo rendiconto finanziario gestionale, dallo stato patrimoniale in forma abbreviata, nel conto economico in forma abbreviata e dalla nota integrativa in forma abbreviata ai sensi del comma 11 dell'art. 48.

Per una migliore interpretazione del Rendiconto in esame il Collegio dei Revisori ritiene opportuno evidenziare che l'Ente non è tra le amministrazioni pubbliche inserite nel conto economico consolidato individuate ai sensi dell'art. 1 comma 5 della legge n. 311/2004 giusto elenco ISTAT pubblicato nella G.U. n. 178 del 31/07/2008. Come previsto dal D.P.R. n. 97/2003 al Rendiconto è allegata la situazione amministrativa e per quanto di competenza il Collegio precisa i seguenti dati riassuntivi:

1) RENDICONTO FINANZIARIO GESTIONALE

	ENTRATE		USCITE
Parte corrente	€ 886.774	€	847.150
In conto capitale	€ -	€	30.946
Partite di giro	€ 42.947	€	42.947
	€ 929.721	€	921.043
Avanzo finanziario	€ -	€	8.678
Totale	<u>€ 929.721</u>	€	<u>929.721</u>

2) SITUAZIONE PATRIMONIALE

Attivo	€ 954.701
Passivo	€ 419.837
Patrimonio netto	<u>€ 534.864</u>

3) CONTO ECONOMICO

Valore della produzione	€ 879.033
Costi della produzione	€ - 894.451
Proventi e oneri finanziari	€ 7.741
Proventi e oneri straordinari	<u>€ 7.577</u>
Disavanzo economico	<u>€ - 100</u>

4) SITUAZIONE AMMINISTRATIVA

Avanzo di cassa all'inizio dell'esercizio		€	338.139
Riscossione residui e competenze	€	1.012.603	
Pagamenti residui e competenze	€	1.056.251	€ - 43.648
Avanzo di cassa alla fine dell'esercizio		€	294.491
Residui attivi	€.	190.990	
Residui passivi	€.	419.837	€ - 228.847
Avanzo di amministrazione al 31.12.2008		€.	<u>65.644</u>

Il Collegio ha verificato che:

- 1) nel rendiconto finanziario generale, la gestione di competenza dà un avanzo finanziario di € 8.678; la gestione di cassa, rispetto alle previsioni, presenta scostamenti in meno nelle entrate di € 205.920 di cui € 175.389 per entrate correnti ed € 30.532 per partite di giro. Gli scostamenti in meno nelle uscite di € 500.411 afferiscono per Euro 419.458 alle spese correnti, per € 10.503 alle spese in conto capitale e per partite di giro € 70.450;
- 2) la situazione patrimoniale, per effetto del disavanzo economico di € 100, presenta una diminuzione di pari importo del patrimonio netto che, al 31.12.2008, ammonta a Euro 534.864 rispetto a quello esistente all'01.01 di €. 534.964;
- 3) il conto economico espone un disavanzo di € 100, determinato sostanzialmente dalla differenza negativa tra il valore ed i costi della produzione;
- 4) la situazione amministrativa al 31 dicembre espone un avanzo di amministrazione di € 65.644 rispetto a € 45.028 del precedente esercizio. Infine la differenza fra le riscossioni e i pagamenti effettuati nel corso dell'esercizio, tenuto conto della disponibilità di cassa all'01.01.2008 di €. 338.139, dà un avanzo di cassa al 31.12.2008 di € 294.491 depositato presso la Banca Popolare di Milano Ag. 10 Tesoriera del Consorzio.

Il Collegio inoltre precisa che:

- le voci indicate nel Rendiconto generale in esame sono conformi alle risultanze della contabilità regolarmente tenuta;
- lo stato patrimoniale ed il conto economico sono stati compilati in osservanza delle norme vigenti;
- i residui attivi e passivi riflettono la situazione alla fine dell'esercizio;
- le quote di ammortamento sono state calcolate con i coefficienti previsti dal D.M. 31.12.1988 per i beni entrati in funzione dall'01/01/89 e dal D.M. 29/10/1974 per i beni entrati in funzione fino al 31/12/88;
- la partecipazione nella Società Immobiliare di via Santa Teresa - Roma è iscritta al costo originario, pari al valore nominale della stessa;
- i depositi cauzionali risultano regolarmente iscritti per il valore originario;
- l'onere per il personale esposto nel rendiconto in esame si riferisce a otto dipendenti in servizio al 31.12.2008, consistenza numerica invariata rispetto a quella esistente al 31.12.2007 (1 dirigente, 2 impiegati e 5 operai di cui 3 con il contratto nazionale Consorzi di Bonifica e 5 con il contratto del Parastato, come previsto dal Decreto Interministeriale 2728 del 30/9/85).

Il Collegio, nel corso dell'esercizio 2008, ha svolto i controlli previsti dalla normativa vigente con la redazione dei relativi verbali regolarmente trascritti nel libro dei verbali dei Revisori dei conti.

Per quanto sopra il Collegio dei Revisori esprime parere favorevole all'approvazione del Rendiconto generale 2008.

Milano, 21 aprile 2009

IL COLLEGIO DEI REVISORI
Dr. Stefano Tarantini
Dr. Giulio Monti

TERRENI DI PROPRIETA' IN COMUNE DI GOLASECCA (Va)

FOGLIO	NUMERO MAPPALE	SUPERFICIE (mq)	QUALITA'	CLASSE	R.D. 2000	R.A. 2000
903	968	190	INCOLTO STERRATO			
903	969	520	INCOLTO PRODUTTIVO	3	0,24	0,08
903	1655	370	INCOLTO PRODUTTIVO	1	0,29	0,06
903	511	205	INCOLTO PRODUTTIVO	3	0,09	0,03
903	515	480	SEMINATIVO	3	1,73	0,99
903	1060	650	BOSCO MISTO	2	0,84	0,17
903	958	1810	INCOLTO PRODUTTIVO	1	1,4	0,28
903	959	1020	SEMINATIVO ARBORATO	4	3,69	2,11
903	966	560	INCOLTO PRODUTTIVO	3	0,26	0,09
903	1654	650	INCOLTO PRODUTTIVO	1	0,5	0,1
903	948	1960	INCOLTO PRODUTTIVO	1	1,52	0,3
903	949	860	SEMINATIVO	3	3,11	1,78
903	2002	420	INCOLTO PRODUTTIVO	1	0,32	0,06
903	965	520	SEMINATIVO	3	1,88	1,07
903	1591	570	BOSCO ALTO FUSTO	2	0,88	0,15
903	2034	530	INCOLTO PRODUTTIVO	1	0,41	0,08
903	967	340	INCOLTO PRODUTTIVO	3	0,16	0,05
903	964	235	INCOLTO PRODUTTIVO	3	0,11	0,04
903	978	1000	INCOLTO PRODUTTIVO	3	0,46	0,15
903	945	3040	INCOLTO PRODUTTIVO	2	1,88	0,47
903	1971	520	INCOLTO PRODUTTIVO	1	0,4	0,08
903	937	1390	INCOLTO PRODUTTIVO	2	0,86	0,21
903	976	1050	PASCOLO	U	1,08	0,54
903	982	4800	INCOLTO PRODUTTIVO	3	2,23	0,74
903	977	550	INCOLTO PRODUTTIVO	3	0,25	0,08
903	1861	1800	BOSCO ALTO FUSTO	2	2,79	0,46
903	1866	250	INCOLTO PRODUTTIVO	1	0,19	0,04
903	972	460	PASCOLO	U	0,47	0,24
903	973	290	INCOLTO STERRATO			
903	1661	340	BOSCO ALTO FUSTO	2	0,53	0,09
903	963	1280	INCOLTO PRODUTTIVO	2	0,79	0,2
903	962	580	SEMINATIVO	3	2,1	1,2
903	961	1180	PASCOLO	U	1,22	0,61
903	4964	350	INCOLTO PRODUTTIVO	2	0,22	0,05
903	950	710	SEMINATIVO	3	2,57	1,47
903	952	40	PASCOLO	U	0,04	0,02
903	939	920	INCOLTO PRODUTTIVO	2	0,57	0,14
903	941	1000	INCOLTO PRODUTTIVO	2	0,62	0,15
903	6617	85	INCOLTO PRODUTTIVO	1	0,06	0,01
903	6818	6560	INCOLTO PRODUTTIVO	2	4,06	1,02
903	960	2660	PASCOLO	U	2,75	1,37
903	975	420	INCOLTO PRODUTTIVO	3	0,19	0,06
903	1722	1030	BOSCO ALTO FUSTO	2	1,59	0,26
903	1886	335	INCOLTO PRODUTTIVO	1	0,26	0,05
903	980	230	INCOLTO PRODUTTIVO	3	0,11	0,03
903	5966	210	INCOLTO PRODUTTIVO	3	0,1	0,03
903	953	290	SEMINATIVO	3	1,05	0,6
903	954	60	PASCOLO	U	0,06	0,03
903	942	590	INCOLTO PRODUTTIVO	2	0,36	0,09
903	974	240	INCOLTO STERRATO			
903	1663	1000	BOSCO ALTO FUSTO	2	1,55	0,26
903	940	1340	INCOLTO PRODUTTIVO	2	0,83	0,21

TERRENI DI PROPRIETA' IN COMUNE DI GOLASECCA (Va)

FOGLIO	NUMERO MAPPALE	SUPERFICIE (mq)	QUALITA'	CLASSE	R.D. 2000	R.A. 2000
903	956	1030	INCOLTO PRODUTTIVO	1	0,8	0,16
903	944	1660	BOSCO CEDUO	2	2,14	0,43
903	938	1620	INCOLTO PRODUTTIVO	2	1	0,25
903	981	1630	PASCOLO	U	1,68	0,84
903	943	220	INCOLTO PRODUTTIVO	2	0,14	0,03
903	946	1380				
903	955	520	SEMINATIVO	3	1,88	1,07
903	957	300	INCOLTO PRODUTTIVO	3	0,14	0,05
903	1574	390	INCOLTO PRODUTTIVO	1	0,3	0,06

TOTALE SUPERFICIE	57240	mq
----------------------	-------	----

TERRENI DI PROPRIETA' IN COMUNE DI CASTELLETTO SOPRA TICINO (No)

FOGLIO	NUMERO MAPPALE	SUPERFICIE (mq)	QUALITA'	CLASSE	R.D. 2000	R.A. 2000
22	721	2980	SEMINATIVO	3	12,31	18,47
22	882	8490	BOSCO CEDUO	3	3,51	0,44
22	190	430	BOSCO CEDUO	2	0,24	0,02
22	239	650	BOSCO MISTO	3	0,40	0,20
22	240	770	BOSCO MISTO	3	0,48	0,24
22	244	35000	BOSCO CEDUO	3	14,46	1,81
22	329	1720	VIGNETO	3	4,89	7,55
22	375	5690	SEMINATIVO	3	23,51	35,26
22	376	6160	BOSCO CEDUO	2	3,50	0,32
22	371	1240	BOSCO MISTO	2	0,96	0,38
22	293	4090	BOSCO CEDUO	2	2,32	0,21
22	619	740	SEMINATIVO	3	3,06	4,59
22	321	1020	SEMINATIVO	3	4,21	6,32
22	716	10	PRATO	3	0,03	0,04
22	718	10	BOSCO CEDUO	2	0,01	0,00
22	237	1980	BOSCO CEDUO	2	1,12	0,10
22	238	3760	BOSCO MISTO	3	2,33	1,17
22	310	810	SEMINATIVO	3	3,35	5,02
22	323	1260	PRATO	3	3,90	4,88
22	324	1080	VIGNETO	3	3,07	4,74
22	325	4260	BOSCO CEDUO	2	2,42	0,22

TOTALE SUPERFICIE	82150	mq
----------------------	-------	----

CONSORZIO DEL TICINO

ESERCIZIO 2009

RENDICONTO GENERALE

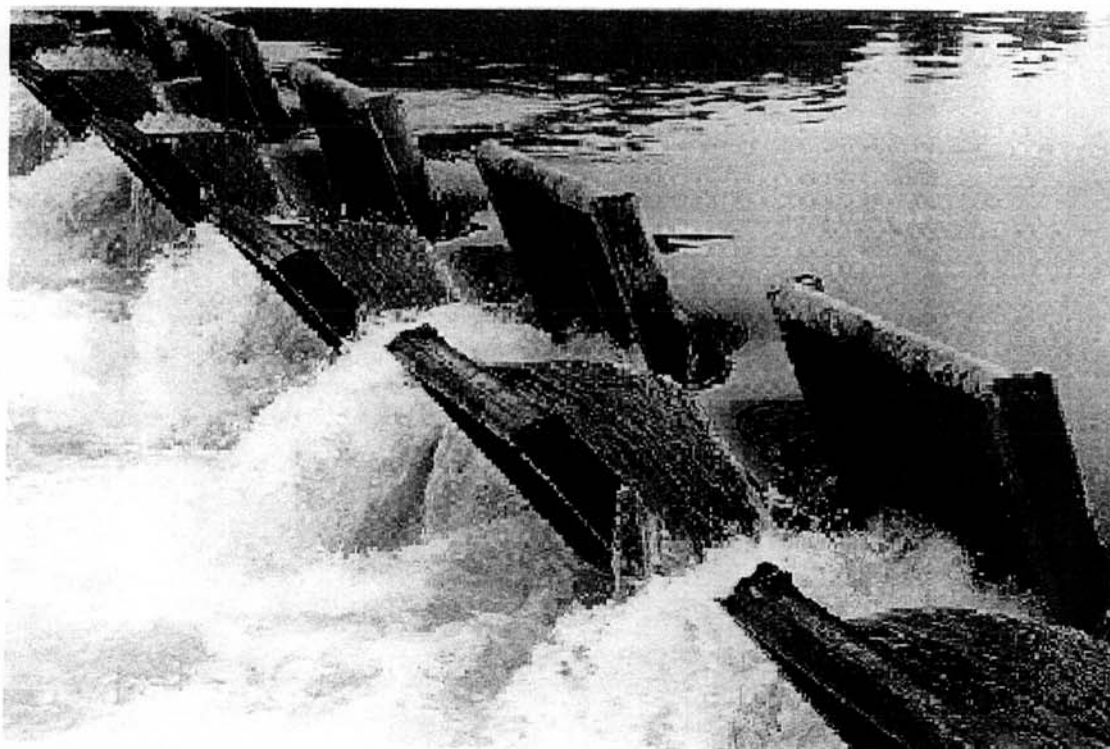

PAGINA BIANCA

CONSORZIO DEL TICINO

Per l'opera regolatrice del LAGO MAGGIORE costituito con R.D.L. 1595 del 14/06/1928

Ente Pubblico ai sensi della Legge 20/03/1975 n. 70

20121 MILANO — C.so P.ta Nuova 18 — Tel. 02/29004722

Nell'intento di ritrarre il maggior possibile beneficio dalle acque del Lago Maggiore (Verbanò), che alimentano cospicue utenze irrigue ed idroelettriche lungo l'emissario fiume Ticino, nel 1938-43 vennero costruite le opere per la regolazione a serbatoio del lago stesso.

Esse sono ubicate sul Ticino poco a valle del suo incile, a circa 3 km da Sesto Calende, e comprendono lo sbarramento di regolazione ed opere accessorie.

Lo sbarramento, disposto attraverso l'alveo del fiume in corrispondenza di una soglia naturale, detta rapida della Miorina, ha una lunghezza di 200 m ed è attuato con 120 portine metalliche tipo Chanoine completamente abbattibili.

Tali portine, incernierate sulla platea di fondo, possono assumere differenti posizioni per la ritenuta delle acque, essendo a tale scopo manovrate da due carri a comando idrodinamico, i quali scorrono lungo il ponte metallico di manovra che attraversa il fiume sostenuto da tre pile in alveo. Quando tutte le portine sono abbattute l'alveo risulta completamente libero per il deflusso delle acque, come era in natura, salvo le tre pile di limitato spessore.

Con la manovra anzidetta si regolano opportunamente le portate defluenti dal Lago Maggiore, al fine di trattenerne nel lago stesso — che funziona così da serbatoio — le acque sovrabbondanti che senza la regolazione defluirebbero inutilizzate lungo il Ticino: tali acque restano nel lago a costituire riserva, per essere successivamente utilizzate nei periodi di portate naturali insufficienti a soddisfare le occorrenze delle derivazioni dal fiume.

Il Lago Maggiore è dominato da un vasto bacino imbrifero (circa 6600 km², di cui metà in territorio svizzero), che alimenta il lago stesso con gli affluenti Toce, Maggia-Melezza, Ticino prelacuale, Verzasca, Tresa ed altri minori, i quali vi adducono anche le acque dei laghi di Lugano, Varese, Orta, Comabbio, Monate, Mergozzo; inoltre nel bacino imbrifero esistono numerosi serbatoi per impianti idroelettrici, di rilevante capacità complessiva.

Lo specchio lacuale ha la superficie media di 210 km²; pertanto ad ogni centimetro di variazione del livello corrisponde il volume di 2.100.000 m³.

Le variazioni del livello del lago che dipendono dalla regolazione sono contenute entro i limiti definiti da norme Ministeriali: dalla quota (- 0,50 m) alla quota (+ 1,00 m) dell'idrometro di Sesto Calende, con una escursione totale di 1,50 m alla quale corrisponde il volume di 315 milioni di m³. Da diversi anni il limite superiore dell'invaso nella stagione invernale viene consentito fino a quota (+ 1,50 m) il che permette di trattenerne nel lago altri 105 milioni di m³ di acqua, limitatamente a tale stagione.

Gli invasi si effettuano normalmente in corrispondenza delle piogge — in primavera e in autunno — e, inoltre, nel mese di giugno con gli imponenti apporti dello scioglimento delle nevi. L'utilizzazione dei volumi accumulati nel lago avviene nei periodi primaverile-estivo e autunno-invernale: in tali periodi stagionali, per il complesso delle utenze si erogano, rispettivamente, 210 - 240 m³/sec e 140 - 150 m³/sec.

Derivazioni dal fiume ticino per irrigazione e forza motrice

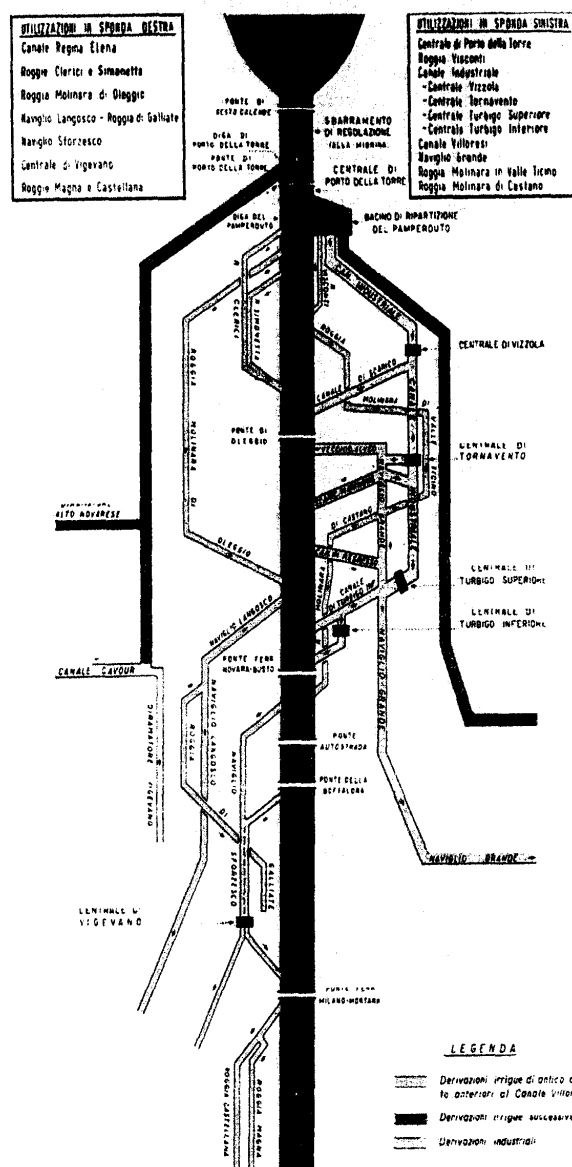

ESTRATTO DELLO STATUTO APPROVATO CON R.D. 13/09/1938 N. 6840**Capo I – Scopi e limiti del Consorzio****Art. 1**

Il Consorzio del Ticino, che è stato istituito col R.D. 14 giugno 1928 – VI, n. 1595, convertito nella legge 20 dicembre 1928 – VII, n. 3228, e successivamente modificato col R.D.L. 12 Luglio 1938 – XVI, n. 1297, convertito nella legge 16 gennaio 1939 n. 410, provvede alla costruzione, alla manutenzione e all'esercizio dell'opera regolatrice del lago Maggiore, nonché a coordinare e disciplinare l'esercizio delle utilizzazioni dell'acqua disponibile nell'interesse generale.

In base a distinte gestioni e sotto l'osservanza delle relative leggi speciali, il Consorzio può chiedere a termini delle vigenti disposizioni, concessioni inerenti alla difesa delle sponde del lago e dell'emissario e delle zone rivierasche soggette a piene; alla navigazione; alla tutela e all'incremento della pesca; alle sistemazioni idraulico - forestali; alla migliore integrale utilizzazione delle acque nell'interesse dei consorziati ed a vantaggio dell'agricoltura e dell'industria a condizione che l'utilizzazione stessa sia compatibile con quella richiesta dall'Amministrazione dei canali demaniali d'irrigazione.

Ai fini della tutela della pescosità delle acque il Consorzio vigila perché nelle derivazioni già esistenti ed in quelle che potranno essere concesse in avvenire, siano osservate le norme contenute negli artt. 9 e 10 del T.U. approvato con R.D. 8 ottobre 1931, n. 1604.

Il Consorzio ha sede in Milano.

Composizione degli Organi del Consorzio:

- | | |
|---------------------------------------|--|
| 1. – Presidente | |
| AVV. VINCENZO BARBARISI | |
| 2. – Comitato di Presidenza | |
| AVV. VINCENZO BARBARISI | Presidente |
| DR. ING. BRUNO BOLOGNINO | Rappresentante Utenti Sponda piemontese |
| - | Rappresentante Ministero Ambiente e Tutela del Territorio e del Mare |
| DR. ROBERTO MAGNAGHI | Rappresentante Ente Nazionale Risi |
| DR. ALESSANDRO UBIALI | Rappresentante Utenti Irrigui sponda lombarda |
| DR. ROBERTO MONACO | Rappresentante Ministero Politiche Agricole e Forestali |
| DR. ING. GIUSEPPE MONTAGNA | Rappresentante Ministero dell'Economia e delle Finanze |
| DR. ING. AMBROGIO PIATTI | Rappresentante UtENZE Industriali (ENEL Produzione) |
| 3. – Consiglio di Amministrazione | |
| AVV. VINCENZO BARBARISI | Presidente |
| DOTT. SSA LUISA LAZZARINI | Rappresentante Utenti Sponda piemontese |
| DR. ING. SERGIO BARATTI | Rappresentante Comitato Promotore Costituendo |
| - | Consorzio Irriguo Alto Agro Novarese |
| DR. ING. BRUNO BOLOGNINO | Rappresentante Utenti Sponda piemontese |
| DR. ING. ALBERTO SFOLCINI | Rappresentante UtENZE Industriali (ENEL GREEN POWER) |
| DR. ING. GIUSEPPE CARESANA | Rappresentante Canali Demaniali Sponda piemontese |
| - | Rappresentante Ministero Ambiente e Tutela del Territorio e del Mare |
| DR. ROBERTO MAGNAGHI | Rappresentante Ministero Ambiente e Tutela del Territorio e del Mare |
| DR. ALESSANDRO UBIALI | Rappresentante Ente Nazionale Risi |
| DR. ROBERTO MONACO | Rappresentante Utenti Irrigui sponda lombarda |
| DR. ING. GIUSEPPE MONTAGNA | Rappresentante Min. Politiche Agricole e Forestali |
| DR. ING. AMBROGIO PIATTI | Rappresentante Ministero dell'Economia e delle Finanze |
| | Rappresentante UtENZE Industriali (ENEL Produzione) |
| 4. – Collegio dei Revisori dei Conti | |
| DR. STEFANO TARANTINI | Presidente - Rappresentante Min. dell'Economia e delle Finanze |
| - | Rappresentante Ministero Ambiente e Tutela del Territorio e del Mare |
| DR. GIULIO MONTI | Rappresentante Utenti |
| 5. – Principali Utenti del Consorzio | |
| ENEL Produzione | Lago Delio |
| ENEL GREEN POWER | Sponda sinistra lombarda |
| ENEL GREEN POWER (per Antiche utenze) | Sponda destra piemontese |
| ASSOCIAZIONE IRRIGAZIONE EST SESIA | Sponda destra piemontese |
| CONSORZIO VILLORESI | Sponda sinistra lombarda |
| ROGGIA MOLINARA DI OLEGGIO | Sponda destra piemontese |

DOTAZIONE ORGANICA

(rideterminata in base ai carichi di lavoro ed approvata dal Ministero Lavori Pubblici - Direzione Generale degli Affari Generali e del Personale con nota 26 marzo 1997, prot. n. 1180)

Qualifica e Profilo Professionale	N.	Dipendenti
DIRIGENTE* Direttore Unico		1
AREA B – Posizione B2 Assistente Tecnico		1
AREA B – Posizione B1 Operatore di amministrazione Operatore specializzato		1 3
AREA A – Posizione A3 Operatore qualificato		1
QUINTA FASCIA – 1° livello* Operatore specializzato		2
Totale		<hr/> 9

* Contratto Collettivo Nazionale Consorzi di Bonifica

XVII LEGISLATURA — DISEGNI DI LEGGE E RELAZIONI — DOCUMENTI

RENDICONTO FINANZIARIO GESTIONALE		ENTRATE		GESTIONE DI COMPETENZA				
CAPITOLO		PREVISIONI			SOMME ACCERTATE			
COD.	N°	DENOMINAZIONE	INIZIALI	VARIAZIONI in + / in -	DEFINITIVE	Risosse	Rimaste da Riscuotere	Totali Accertam.
		1. CENTRO RESP. AMM. "CONSORZIO DEL TICINO"						
		1.1 Titolo I - ENTRATE CORRENTI						
		1.1.1 - ENTRATE CONTRIBUTIVE						
		1.1.1.1 - ALIQ. CONTRIB. A CARICO DEGLI ISCRITTI						
111100	1	Contributo utenti	973.200		973.200	973.200		973.200
		1.1.1.2 - QUOTE DI PARTECIPAZIONE ISCRITTI ALL'ONERE DI SPECIFICHE GESTIONI						
111200	2	Contributo straordinario utenti						
		1.1.2 - ENTRATE DERIVANTI DA TRASF. CORRENTI						
		1.1.2.1 - TRASFERIMENTI DALLO STATO						
		1.1.2.2 - TRASFERIMENTI DALLE REGIONI						
112200	4	Interreg II						
		1.1.2.3 - TRASFERIMENTI DA COMUNI E PROVINCE						
		1.1.2.4 - TRASFERIM. DA ALTRI ENTI PUBBLICI						
		1.1.3 - ALTRE ENTRATE						
		1.1.3.1 - ENTRATE DERIVANTI DALLA VENDITA DI BENI E DALLA PRESTAZIONE DI SERVIZI						
		Ricavi dalla vendita di pubblicazioni						
113100	5	Proventi derivanti dalla prestazione di servizi Realizzi per cessione materiale fuori uso		10.600	10.600	10.910		10.910
		1.1.3.2 - REDDITI E PROVENTI PATRIMONIALI						
113200	6	Affitti di immobili (terreni ed altri beni patrimoniali)	600		600	1.717		1.717
113210	7	Interessi attivi sui mutui, depositi e conti/correnti	3.500		3.500	1.353	193	1.545
		1.1.3.3 - POSTE CORRETTIVE E COMPENSATIVE DI USCITE CORRENTI						
113300	8	Rimborso da fondo ENPAIA per pensioni						
113510	9	Recuperi e rimborsi diversi		384	384	384		384
		1.1.3.4 - ENTRATE NON CLASSIFICABILI IN ALTRE VOCI						
		Entrate eventuali						
		TOTALE GENERALE ENTRATE CORRENTI	977.300	10.984	988.284	987.564	193	987.757
		1. CENTRO RESP. AMM. "CONSORZIO DEL TICINO"						
		1.2 - TITOLO II - ENTRATE IN CONTO CAPITALE						
		1.2.1 - ENTRATE PER ALIENAZIONE DI BENI PATRIMONIALI E RISCOSSIONI DI CREDITI						
		1.2.1.1 - ALIENAZIONE DI IMMOBILI E DIRITTI REALI						
121100	10	Vendita Terreni						
		1.2.1.2 - ALIENAZIONE DI IMMOBILIZZAZIONI TECNICHE						
		1.2.1.3 - REALIZZO DI VALORI MOBILIARI						
		Cessione partecipazioni						
		Cessione di conferimenti e quote in altri enti						
		Realizzi di titoli emessi o garantiti dallo Stato						
		Realizzi di obbligazioni e cartelle fondiarie						
		Riscossione di buoni postali						
		Riscossione di crediti diversi						
		1.2.1.4 - RISCOSSIONE CREDITI						

DIFFEREN. RISPETTO PREVISIONI in+ / in-	GESTIONE RESIDUI ATTIVI					GESTIONE DI CASSA			TOTALE RESIDUI ATTIVI A TERMINE ESERCIZIO
	RESIDUI A INIZIO ESERCIZIO	RESIDUI			VARIAZ. in+ / in-	PREVISIONI	RISCOSSIONI	DIFFERENZE in+ / in-	
		RISCOSSI	RIMASTI DA RISCOUOT.	TOTALI					
						973.200	973.200		
	175.389		175.389	175.389		175.389		-175.389	175.389
310						10.600	10.910	310	
1.117						600	1.717	1.117	
-1.955	1.601	1.601		1.601		5.101	2.954	-2.147	193
						384	384		
-527	176.990	1.601	175.389	176.990		1.165.274	989.165	-176.109	175.582

RENDICONTO FINANZIARIO GESTIONALE		ENTRATE						
COD.	N°	CAPITOLO DENOMINAZIONE	GESTIONE DI COMPETENZA					
			PREVISIONI			SOMME ACCERTATE		
			INIZIALI	VARIAZIONI in + / in -	DEFINITIVE	Riscosse	Rimaste da Riscuotere	Totali Accertam.
		Prelevamenti di depositi bancari Riscossioni i mutui a medio e lungo termine Incassi annualità opere regolazione e semestr. scontate a terzi Riscossioni di prestiti ed anticipazioni a breve termine Ritiro di depositi a cauzione presso terzi Riscossione di crediti diversi						
		1.2.2 - ENTRATE DERIVANTI DA TRASFERIMENTI IN CONTO CAPITALE						
		1.2.2.1 - TRASFERIMENTI DALLO STATO						
		1.2.2.2 - TRASFERIMENTI DALLE REGIONI						
		1.2.2.3 - TRASFERIMENTI DA COMUNI E PROVINCE						
		1.2.2.4 - TRASFERIMENTI DA ALTRI ENTI PUBBLICI						
		1.2.3 - ACCENSIONE DI PRESTITI						
		1.2.3.1 - ASSUNZIONE DI MUTUI						
		1.2.3.2 - ASSUNZIONE DI ALTRI DEBITI FINANZIARI						
		1.2.3.3 - EMISSIONE DI OBBLIGAZIONI						
		TOTALE GENERALE ENTRATE IN C/CAPITALE						
		1. CENTRO RESP. AMM. "CONSORZIO DEL TICINO"						
		1.3 TITOLO III - GESTIONI SPECIALI						
		1.3.1						
		TOTALE GENERALE ENTRATE GEST. SPECIALI						
		1.4 TITOLO IV - PARTITE DI GIRO						
		1.4.1 ENTRATE AVENTI NATURA DI PARTITE DI GIRO						
		1.4.1.1 - ENTRATE AVENTI NATURA DI PARTITE DI GIRO						
141100	29	Fondo ENPAIA	200	423	623	623		623
141110	30	Fondo Piccola Cassa	2.000		2.000	2.000		2.000
141120	31	Rimborso di somme pagate per c/terzi						
141130	32	Rimborso somme pagate per c/Autorità di Bacino						
		TOTALE GENERALE ENTRATE PART. DI GIRO	2.200	423	2.623	2.623		2.623
		TOTALE GENERALE ENTRATE GESTIONI SPECIALI E PARTITE DI GIRO	2.200	423	2.623	2.623		2.623
		Riepilogo dei titoli Centro di responsabilità amm/va "Consorzio del Ticino"						
		Titolo I	977.300	10.984	988.284	987.564	193	987.757
		Titolo II						
		Titolo III						
		Titolo IV	2.200	423	2.623	2.623		2.623
		TOTALE DELLE ENTRATE	979.500	11.407	990.907	990.187	193	990.379
		DISAVANZO/AVANZO FINANZIARIO	19.000	46.644	65.644			33.957
		Fondo iniziale di cassa						
		TOTALE GENERALE	998.500	58.051	1.056.551	990.187	193	1.024.336

DIFFEREN. RISPETTO PREVISIONI in+ / in-	RESIDUI A INIZIO ESERCIZIO	GESTIONE RESIDUI ATTIVI				GESTIONE DI CASSA			TOTALE RESIDUI ATTIVI A TERMINE ESERCIZIO
		RESIDUI				PREVISIONI	RISCOSSIONI	DIFFERENZE in+ / in-	
		RISCOSSI	RIMASTI DA RISCOUOT.	TOTALI	VARIAZ. in+ / in-				
							623	623	
							2.000	2.000	
	14.000	14.000		14.000		14.000	14.000		
	14.000	14.000		14.000		16.623	16.623		
	14.000	14.000		14.000		16.623	16.623		
-527	176.990	1.601	175.389	176.990		1.165.274	989.165	-176.109	175.582
	14.000	14.000		14.000		16.623	16.623		
-527	190.990	15.601	175.389	190.990		1.181.897	1.005.788	-176.109	175.582
-31.687							294.491		
-32.215	190.990	15.601	175.389	190.990		1.181.897	1.300.279	-176.109	175.582

XVII LEGISLATURA — DISEGNI DI LEGGE E RELAZIONI — DOCUMENTI

RENDICONTO FINANZIARIO GESTIONALE			USCITE					
CAPITOLO			GESTIONE DI COMPETENZA					
COD.	N°	DENOMINAZIONE	PREVISIONI			SOMME IMPEGNATE		
			INIZIALI	VARIAZIONI in + / in -	DEFINITIVE	PAGATE	RIMASTI DA PAGARE	TOTALI IMPEGNI
		1 CENTRO RESP. AMM. "CONSORZIO DEL TICINO"						
		1.1 Titolo 1 - USCITE CORRENTI						
		1.1.1 - FUNZIONAMENTO						
		1.1.1.1 - USCITE PER GLI ORGANI DELL'ENTE						
111100	1	Assegni e indennità alla Presidenza	13.500	-2.800	10.700	10.624		10.624
111110	2	Rimborso viaggi alla Presidenza	3.000		3.000	2.747		2.747
111120	3	Comp., ind. e rimb. componenti organi coll. di amun.	15.000	5.284	20.284	20.259		20.259
111130	4	Compensi, indennità e rimborsi ai Revisori dei Conti	13.000	-2.100	10.900	6.688		6.688
		1.1.1.2 - ONERI PER IL PERSONALE IN ATTIVITA' DI SERVIZIO						
111200	5	Stipendi ed altri assegni fissi al personale	288.000	17.024	305.024	287.645		287.645
111210	6	Buoni mensa	12.300		12.300	11.959		11.959
111220	7	Compensi per lavoro straordinario bonifica	5.000		5.000	4.129		4.129
111230	8	Trattamento accessorio parastato	20.500	-11.925	8.575	8.416		8.416
111240	9	Indennità e rimborso spese viaggi per missioni	8.000		8.000	7.941		7.941
111250	10	Oneri previdenziali e assistenziali a carico dell'Ente	140.000	6.000	146.000	126.248	18.964	145.212
111260	11	Altri oneri sociali a carico dell'Ente (Enpaia/Inail*)	30.000	-5.000	25.000	22.053	1.782	23.834
111270	12	Corsi per il personale e partecipazione alle spese per corsi indetti da enti, istituzioni e amun. varie	1.000	-1.000				
		1.1.1.3 - USCITE PER L'ACQUISTO DI BENI DI CONSUMO E DI SERVIZI						
111300	13	Acq. di materiale di consumo, di libri, giornali e noleggio di materiale tecnico	55.000		55.000	54.922		54.922
111310	15	Uscite di rappresentanza	4.000		4.000	3.915		3.915
111320	16	Fitto di locali e spese di condominio	38.000		38.000	27.639	10.361	38.000
111330	17	Spese per energia elettrica	9.000		9.000	5.895	3.105	9.000
111340	18	Spese telefoniche, servizi vari	18.000		18.000	15.684	2.316	18.000
111350	19	Manut., riparaz. e adattam. locali sede e relativi imp.						
111360	20	Spese per pubblicità						
111370	21	Premi di assicurazione	8.500		8.500	7.774		7.774
111380	22	Spese per l'organizz. e partecip. a comm., conv. ecc.	1.000	7.000	8.000	7.248		7.248
		1.1.2 - INTERVENTI DIVERSI						
		1.1.2.1 - USCITE PER PRESTAZ. ISTITUZIONALI						
112100	23	Manutenzioni e riparazioni straordinarie						
112110	24	Manutenzione ordinaria ed esercizio della regolazione	85.000	15.501	100.501	100.202		100.202
112120	25	Spese per studi, onorari, ricerche, rilevaz. e pubb. Obblighi ittiogenici	20.000		20.000	19.562		19.562
112140	27	Interreg II	20.000	-20.000				
112150	28	Via Navigabile						
112160	29	Registro Italiano Dighe	30.000		30.000		30.000	30.000
112180	31	Spese per Centro di Competenza/DMV fiume Ticino	95.000	38.000	133.000	62.754	70.246	133.000
		1.1.2.2 - TRASFERIMENTI PASSIVI						
		Allo Stato						
		Alle Regioni						
		Ad altri enti del settore pubblico						
		Altri trasferimenti passivi						
		1.1.2.3 - ONERI FINANZIARI						
		Interessi passivi						
		1.1.2.4 - ONERI TRIBUTARI						