

- cap. 90 : l'importo è determinato dalle ritenute previdenziali sugli stipendi effettuate nel mese di dicembre, da versare entro il mese di gennaio dell'anno successivo;
- cap. 93 : l'importo è relativo a progetti in corso di svolgimento;
- cap. 97 : l'importo è relativo a pagamenti determinati dal Progetto per cui è stata siglata la convenzione con il Dipartimento Protezione civile di Roma.

TABELLA DI ACCERTAMENTO DEI RESIDUI ATTIVI		
ANNO 2009		
Cap.	Descrizione	Importo
3	Contributo straordinario utenti	5.020
9	Proventi derivanti dalla prestazione di servizi	3.840
11	Affitti di immobili (terreni ed altri beni patrimoniali)	18.715
46	Fondo Piccola Cassa	1.000
48	Contributi Dipartimento Protezione Civile di Roma	100.000
	Totale Residui €	128.575

TABELLA DI ACCERTAMENTO DEI RESIDUI PASSIVI		
ANNO 2009		
Cap.	Descrizione	Importo
3	Compensi, indennità e rimborsi ai componenti il Collegio Sindacale (o Revisori)	2.570
5	Stipendi ed altri assegni fissi al personale	6.596
7	Indennità e rimborso spese trasporto per missioni all' interno	1.000
8	Oneri previdenziali e assistenziali a carico dell'Ente	11.980
11	Fondo per il miglioramento dell' efficienza dell' ente	1.939
13	Acquisto di materiale di consumo e noleggio di materiale tecnico	12
14	Uscite di rappresentanza	570
16	Uscite per energia elettrica	1.843
17	Spese telefoniche, servizi vari	809
18	Manutenzione, riparazione e adattamento di locali e relativi impianti	671
22	Manutenzione ordinaria ed esercizio della regolazione	5.437
23	Spese per studi, onorari, ricerche, rilevazioni e pubblicazioni	4.635
24	Obblighi ittigenici	10.180
27	Spese Centro Competenza Protezione Civile	5.000
28	Spese Progetto di Sperimentazione D.M.V.	20.792
32	Trasferimenti passivi ad altri enti pubblici	15.000
39	Imposte, tasse e tributi vari	56
49	TFR Parastato	79.077
58	Acquisto impianti, attrezzature, macchinari	4.234
59	Acquisto di mobili e macchine d'ufficio	1.725
89	Ritenute erariali	8.002
90	Ritenute previdenziali ed assistenziali	2.886
93	Somme pagate per conto di terzi	12.832
97	Somme pagate per Centri Competenza	36.765
	totale Residui €	234.611

**CONSISTENZA ORGANICA DEL PERSONALE DEL CONSORZIO
E CONSISTENZA NUMERICA DEL PERSONALE IN SERVIZIO**

<i>QUALIFICA</i>	<i>QUALIFICA FUNZIONALE</i>	<i>AREA PROF.</i>	<i>POSTI PREVISTI IN ORGANICO</i>	<i>POSTI COPERTI</i>
Direttore	Dirigente sup.		1	1
Collaboratore professionale	VII	C3	1	
Assistente tecnico	VI	B2	1	1
Operatore amministrativo (part-time)	V	B1	1	
Archivista	IV	A2	1	1
Operatore qualificato	IV	A3	3	3

(*) Organico adottato con Delibera del Comitato di Presidenza in data 21.04.1995

PAGINA BIANCA

*Consorzio dell' Oglio - Brescia***BILANCIO CONSUNTIVO 2010**

Approvato dall' Assemblea degli Utenti del 24 maggio 2011

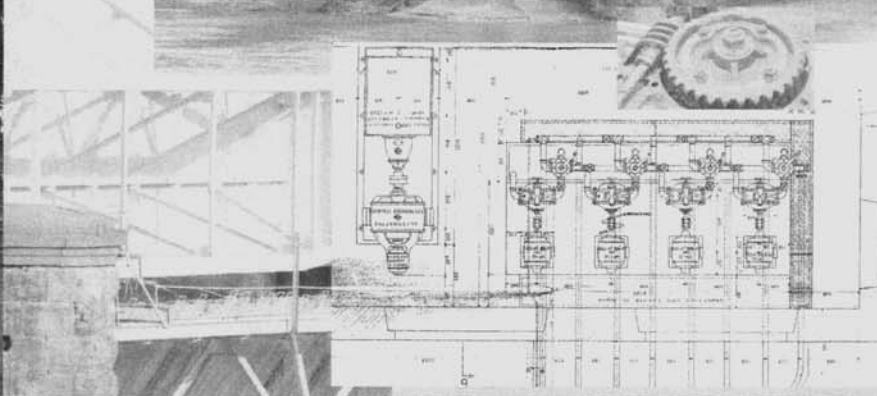
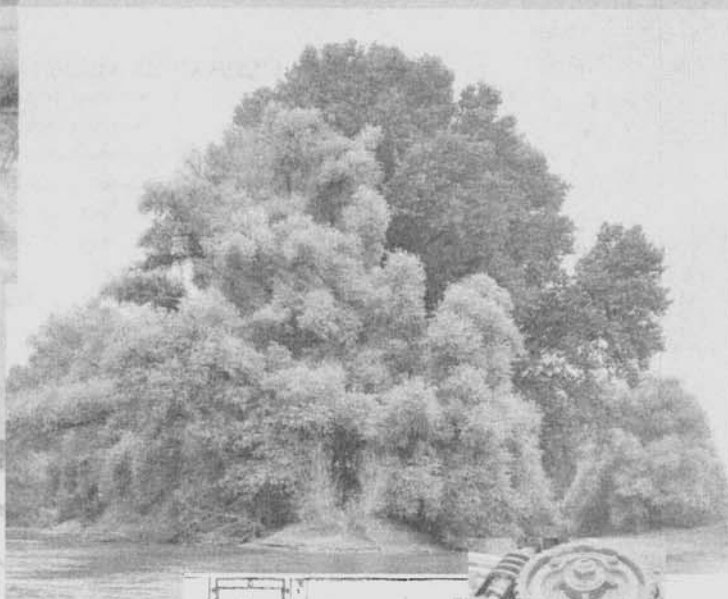

- Allegati:**
- Nota integrativa in forma abbreviata
 - Rendiconto Finanziario Gestionale 2010
 - Stato Patrimoniale in forma abbreviata
 - Conto Economico in forma abbreviata
 - Tabelle riaccertamento residui

ORGANI DEL CONSORZIO**PRESIDENTE**

Dott. GIUSEPPE KRON MORELLI

Nominato dal Ministero Ambiente e Tutela Territorio
con D.M. GAB/DEC/2009/131 del 20/11/09**CONSIGLIO DI AMMINISTRAZIONE**

1. Sig. STEFANO BELOTTI	Nominato dalla Provincia di Brescia
2.	Nominato dalla Provincia di Bergamo
3. Sig. LUCA PANIZZA	Nominato dalla Provincia di Cremona
4. Prof. MAURIZIO FONTANILI	Nominata dalla Provincia di Mantova
5.	Nominato dal Ministero dell'Economia e Finanze
6. Ing. PASQUALE ALESSI	Nominato dal Ministero delle Politiche Agricole
7. Dott.ssa LILIANA CORTELLINI	Nominato dal Ministero Ambiente e Tutela Territorio
8. Ing. CINZIA MERLI	Nominato dal Ministero Ambiente e Tutela Territorio
9. Ing. EUGENIO MELACARNE	Nominato dal Ministero Lavoro (Industria)
10. Dott. SALVATORE CARUNA	Nominato dal Ministero Lavoro (Confagricoltori)
11. Dott. Ing. FRANCO FROSIO	Nominato dall'Assemblea in rapp. Utenti Industriali
12. Dott. Ing. GIUSEPPE FALCONI	Nominato dall'Assemblea in rapp. Utenti Irrigui
13. Dott. LUIGI SANTUS	Nominato dall'Assemblea in rapp. Utenti Irrigui
14. Geom. MARCO RUFFINI	Nominato dall'Assemblea in rapp. Utenti Irrigui

COMITATO DI PRESIDENZA

1. Dott. GIUSEPPE KRON MORELLI	Presidente
2. Ing. CINZIA MERLI	Rappresentante Ministero Ambiente e Tutela Territorio
3.	Rappresentante Ministero dell'Economia e Finanze
4.	Rappresentante Ministero Politiche Agricole
5. Dott. Ing. FRANCO FROSIO	Rappresentante degli Utenti
6. Dott. Ing. GIUSEPPE FALCONI	Rappresentante degli Utenti
7. Dott. LUIGI SANTUS	Rappresentante degli Utenti
8. Geom. MARCO RUFFINI	Rappresentante degli Utenti

COLLEGIO DEI REVISORI

1. Dott.ssa IMMACOLATA IZZO	Presidente – Nominata dal Ministero dell'Economia e Finanze
2. Dott. ALESSANDRO ABBRUZZO	Nominato dal Ministero dell'Ambiente e Tutela Territorio
3. Dott. ALESSANDRO MASETTI ZANNINI	Nominato dall'Assemblea degli Utenti

DIRETTORE – SEGRETARIO

Dott. Ing. MASSIMO BUIZZA

RENDICONTO GENERALE PER L' ANNO 2010**PREMESSA.**

Ai sensi dell'art. 48 punto 11 del D.P.R. n. 97 del 27.02.2003 la presente nota integrativa è stata redatta in forma abbreviata seguendo le disposizioni del comma 3 dell'art. 2435 bis del Codice Civile.

Poiché fornisce anche le informazioni di cui all'art. 45 del sopra menzionato D.P.R., essa assume la denominazione di "Nota integrativa e relazione sulla gestione".

NOTA INTEGRATIVA E RELAZIONE SULLA GESTIONE
AL 31 DICEMBRE 2010

Nella redazione del bilancio d'esercizio sono stati osservati i seguenti principi generali:

- la valutazione delle voci è stata fatta secondo prudenza e nella prospettiva della continuazione dell'attività;
- si è tenuto conto dei proventi e degli oneri di competenza dell'esercizio, indipendentemente dalla data dell'incasso o del pagamento;
- non vi sono elementi eterogenei ricompresi nelle singole voci.

Per quanto riguarda la comparabilità delle voci di bilancio si precisa che quelle dell'esercizio in esame sono perfettamente confrontabili con quelle dell'esercizio precedente.

I criteri di valutazione non sono stati modificati rispetto a quelli adottati nel precedente esercizio:

- le immobilizzazioni sono iscritte al costo di acquisto;
- le spese di manutenzione e riparazione delle immobilizzazioni tecniche sono state imputate direttamente nell'esercizio e sono perciò estranee alla categoria dei costi capitalizzati;
- i crediti sono iscritti secondo il loro presumibile valore di realizzo;
- i debiti sono esposti con il loro valore nominale;
- le rimanenze sono iscritte al costo medio d'acquisto;
- nella voce "Fondo Trattamento fine rapporto" è stato indicato l'importo maturato a norma del C.C.N.L. per il personale del comparto degli Enti Pubblici non Economici.
- le variazioni intervenute nei residui attivi e passivi sono distintamente evidenziate nelle tabelle allegate al bilancio, suddivise per esercizio di provenienza e per capitolo, ai sensi dell'art. 40 del D.P.R. 97/2003.

COMMENTI E VARIAZIONI INTERVENUTE NELLA CONSISTENZA DELLE PRINCIPALI VOCI DELL' ATTIVO E DEL PASSIVO.

1.- ATTIVITA'

Il prospetto dello Stato Patrimoniale evidenzia le seguenti voci totali:

	<u>saldo 31/12/2010</u>	<u>saldo 31/12/2009</u>
B) Totale Immobilizzazioni	€ 603.234	€ 574.748
C) Totale Attivo circolante	€ 334.485	€ 467.894
D) Totale ratei e risconti	€ 0	€ 0
Totale attivo	€ <u>937.719</u>	€ <u>1.042.642</u>

Di seguito si riporta il dettaglio delle singole voci di bilancio.

B) IMMOBILIZZAZIONI MATERIALI :

Saldo al 31/12/2009	€	574.748
Saldo al 31/12/2010	€	<u>603.234</u>
Variazioni	€	<u>+ 28.486</u>

L' aumento, pari a € 25.525, è dovuto all'iscrizione già completata di nuovi beni per € 46.342, e ad iscrizioni in corso di perfezionamento per € 7.592, in riduzione rispetto all' anno precedente di € 20.817.

Le immobilizzazioni materiali sono così costituite:

	<u>saldo 31/12/2010</u>	<u>saldo 31/12/2009</u>
B.II.1) Fabbricati e terreni	€ 288.057	€ 288.057
B.II.2) Impianti e macchinari	€ 283.776	€ 255.099
B.II.4) Automezzi e motomezzi	€ 24.000	€ 24.000
B.II.5) Immobilizzazioni in corso	€ <u>7.401</u>	€ <u>7.592</u>
totali	€ <u>603.234</u>	€ <u>574.748</u>

Con riferimento all' anno precedente, alla voce B.II.2) si iscrive un incremento dovuto alle seguenti voci :

BMU	Macchine Ufficio	€	1.624
BUA	Accessori Ufficio	€	1.824
SAT	Attrezzature	€	22.019
SAM	Apparecchi Misure	€	<u>3.210</u>
	TOTALE	€	28.677

C) CREDITI:

Saldo al 31/12/2009	€	289.893
Saldo al 31/12/2010	€	<u>42.949</u>
Variazioni	€	<u>- 246.944</u>

Questa voce risulta così composta:

	<u>saldo 31/12/2010</u>	<u>saldo 31/12/2009</u>
C.II.1) Crediti verso Utenti	€ 18.799	€ 9.243
C.II.2.) Crediti per lavori c/Utenze	€ 0	€ 0
C.II.4) Crediti lavori in concessione	€ 3.560	€ 260.935
C.II.5) Crediti verso altri	€ <u>20.590</u>	€ <u>19.715</u>
totali	€ <u>42.949</u>	€ <u>289.893</u>

Nel dettaglio:

C.II.1) la voce comprende contributi delle Utenze, incassati nei primi mesi del 2010;

C.II.4) la voce comprende ultime rate del contributo statale per le opere di regolazione;

C.II.5) la voce è costituita dall' affitto del canale industriale.

C.IV.1) Disponibilità Liquide : sono rappresentate da denaro in cassa presso la Tesoreria per € 291.536.

Le voci dell' attività assommano in totale ad € 937.719.

2.- PASSIVITA'.

Il prospetto dello Stato Patrimoniale evidenzia le seguenti voci totali:

	<u>saldo 31/12/2010</u>	<u>saldo 31/12/2009</u>
A) Totale Patrimonio netto	€ 369.658	€ 349.230
B) Totale Contributi c/capitale	€ 0,00	€ 0,00
C) Totale Fondi rischi e oneri	€ 263.639	€ 241.171
E) Totale Debiti	€ 304.422	€ 452.241
F) Totale Ratei e risconti	<u>€ 0</u>	<u>€ 0</u>
Totale passivo e netto	<u>€ 937.719</u>	<u>€ 1.042.642</u>

Di seguito si riporta il dettaglio delle singole voci di bilancio.

A) PATRIMONIO NETTO:

Saldo al 31/12/2009	€ 349.230
Saldo al 31/12/2010	<u>€ 369.658</u>
Variazioni	<u>€ + 20.428</u>

Questa voce risulta così composta:

A.I) Fondo di dotazione al 31/12/2009	€ 349.230
A.IX) Avanzo economico di esercizio	<u>€ 20.428</u>
totali	<u>€ 369.658</u>

C) FONDO RISCHI ED ONERI:

Saldo al 31/12/2009	€ 241.171
Saldo al 31/12/2010	<u>€ 263.639</u>
Variazioni	<u>€ + 22.468</u>

Questa voce risulta così composta:

C.4) Fondo per ripristino investimenti	€ 263.639
--	-----------

D) TRATTAMENTO FINE RAPPORTO SUBORDINATO:

Saldo al 31/12/2009	€ 155.576
Saldo al 31/12/2010	<u>€ 170.576</u>
Variazioni	<u>€ 15.000</u>

E' stato previsto l' accantonamento pari ad € 15.000, a copertura dell' importo maturato al 31/12/2010 per il personale soggetto al CCNL per il parastato.

E) DEBITI:

Saldo al 31/12/2009	€	296.665
Saldo al 31/12/2010	€	<u>133.847</u>
Variazioni	€	<u>- 162.818</u>

Questa voce risulta così composta:

	<u>saldo 31/12/2010</u>	<u>saldo 31/12/2009</u>
E.2) Debiti verso banche	€ 0	€ 3.329
E.5) Debiti verso fornitori	€ 11.149	€ 20.424
E.8) Debiti tributari	€ 0	€ 56
E.9) Debiti previdenziali	€ 25.017	€ 22.868
E.10) Fondo prestazioni dipendenti	€ 8.458	€ 27.011
E.11) Debiti verso Stato, Enti pubblici	€ 40.780	€ 131.322
E.12) Debiti diversi	€ <u>48.443</u>	€ <u>91.655</u>
totali	€ <u>133.847</u>	€ <u>296.665</u>

E.5) L' importo è determinato dalla somma di € 3.748 iscritta nelle partite di giro, e la parte rimanente, pari a € 7.401, è relativa all' acquisizione di attrezzature in via di perfezionamento al 31/12/10.

E.9) i debiti sono relativi ai versamenti da effettuare entro il mese di gennaio dell' anno successivo.

E.10) la somma è relativa al saldo del fondo per il miglioramento dell' efficienza dell' Ente, e al versamento della quota di aggiornamento contrattuale degli stipendi.

E.11) l' importo è determinato dalla somma di € 12.020 relativa ad anni precedenti e non trasferita in attesa di definizione delle procedure, da versare al Ministero Trasporti - Ufficio Dighe come contributo per l' attività di ispezione. La somma di € 28.740 è iscritta alle partite di giro.

E.12) le voci principali sono costituite da € 36.730 relativi alle spese per il Progetto di sperimentazione del D.M.V., da € 6.200 relativi a lavori di manutenzione degli impianti; gli altri importi sono relativi a spese di gestione ordinaria.

Le voci delle passività pareggiano le attività in € 937.719.

COMMENTI ALLE PRINCIPALI VOCI DEL CONTO ECONOMICO.**VALORI DELLA PRODUZIONE:**

Saldo al 31/12/2009	€	644.860
Saldo al 31/12/2010	€	<u>751.927</u>
Variazioni	€	<u>+ 107.067</u>

Le voci risultano essere così composte:

	<u>saldo 31/12/2010</u>	<u>saldo 31/12/2009</u>
A.1) Proventi dalle Utenze	€ 689.898	€ 614.898
A.5) Ricavi per affitti immobili	€ 0	€ 21.100
A.5) Proventi diversi	€ <u>62.029</u>	€ <u>8.862</u>
totali	€ <u>751.927</u>	€ <u>644.860</u>

L' aumento rispetto all' anno precedente è determinato da:

- A.1) contributo a carico Utenze per il Progetto di Sperimentazione di € 75.000
 A.5) riscossione di affitti per € 24.553, rimborsi per un danno agli immobili di Sarnico e per le spese di asciutta dei canali delle Utenze per € 16.181, e dall' incasso della quota di € 21.295 a copertura di spese per la gestione della Convenzione con il Dipartimento di Protezione Civile di Roma.

COSTI DELLA PRODUZIONE:

Saldo al 31/12/2009	€ 653.821
Saldo al 31/12/2010	<u>€ 708.296</u>
Variazioni	<u>€ + 54.475</u>

L' aumento rispetto all' anno precedente è determinato da:

- B.7) Progetto di Sperimentazione del D.M.V per € 75.000;
 B.9) dall' aumento del costo del personale, dovuto al fatto che nel corso del 2008 erano in carico tre dipendenti su sei: uno è stato assunto a maggio 2008, gli altri due praticamente alla fine dello stesso anno.

Le voci risultano essere così composte:

	<u>saldo 31/12/2010</u>	<u>saldo 31/12/2009</u>
B.6) Beni di consumo ed utenze	€ 60.132	€ 53.291
B.7) Prestazioni istituzionali, obblighi ittiogenici, studi	€ 243.037	€ 178.500
B.9) Spese per il personale	€ 358.260	€ 354.976
B.10) Ammortamento immobilizzazioni materiali	€ 22.468	€ 26.288
B.13) Accantonamento ai fondi per oneri	€ 0	€ 0
B.14) Oneri per Organi istituzionali	€ 21.144	€ 20.430
B.14) Trasferimenti passivi allo Stato e Enti pubblici	€ 0	€ 15.000
B.14) Oneri vari di gestione	<u>€ 3.266</u>	<u>€ 5.336</u>
totali	<u>€ 708.296</u>	<u>€ 653.821</u>

PROVENTI ED ONERI STRAORDINARI:

Saldo al 31/12/2009	€ 2.585
Saldo al 31/12/2010	<u>€ -24.674</u>
Variazioni	<u>€ -27.259</u>

Le voci risultano essere così composte.

	<u>saldo 31/12/2010</u>	<u>saldo 31/12/2009</u>
E.20) Contributo statale opere reg.	€ 0	€ 468
E.22) Maggiori residui attivi/minori residui passivi	€ 91.352	€ 332.762
E.23) Maggiori residui passivi/ minori residui attivi	<u>€ - 116.026</u>	<u>€ - 330.645</u>
totali	<u>€ - 24.674</u>	<u>€ 2.585</u>

Il Conto economico evidenzia un Avanzo economico pari ad € 20.428.

SITUAZIONE AMMINISTRATIVA AL 31/12/2010.

Dalla Tabella allegata al bilancio si evince che, iniziato l' anno con un Fondo di cassa pari a € 178.001, sono stati accertate riscossioni per € 1.054.779 e pagamenti per € 941.244, per cui alla fine dell' esercizio si è determinato un avanzo di cassa di € 291.536.

Questo avanzo di cassa, sommati i residui attivi e detratti i residui passivi accertati nell' anno, determina un avanzo di amministrazione a fine esercizio pari a € 30.062, di cui la somma di € 15.000 viene vincolata al fondo per il TFR, e la somma di € 15.062 costituisce la parte disponibile, da utilizzare come variazione al bilancio di previsione per l' anno 2011.

CONSORZIO DELL' OGLIO — BRESCIA**RELAZIONE sull' attività del CONSORZIO dell' OGLIO per l' anno 2010****Progetto di Sperimentazione D.M.V.**

Il Progetto è stato attuato secondo le tempistiche e le modalità previste, quindi sono state effettuate quattro campagne di monitoraggio.

Il Progetto finora non ha evidenziato particolari problemi che ne chiedessero una modifica, anche sul piano finanziario la previsione è rispettata; alcune complicazioni operative sono state superate grazie anche all' impegno del personale, che ha risposto positivamente alla nuova attività.

Dal punto di vista idrologico si è avuta una stagione più che buona come disponibilità idrica, e quindi gli scenari sono stati applicati nella maggior parte dei casi, in particolare quello di minimo rilascio per i tratti sottesi dalle centrali; i dati raccolti fotografano adeguatamente la risposta dell' ambiente fluviale nelle diverse condizioni. Anche se basata sul solo primo anno di attività, la considerazione che si può fare è che non sono emerse situazioni di criticità evidenti, e che possano far pensare ad una modifica dei criteri normali di gestione della risorsa fino ad ora applicati; inoltre per le condizioni "limite" è stato possibile conoscere sia i motivi che le hanno determinate sia quelli per i quali tali condizioni sono poi rientrate nei livelli di normalità.

Nel mese di settembre è stata predisposta la Prima Relazione Annuale sulla Sperimentazione, in cui sono stati illustrati metodi, materiali, attività e risultati delle campagne del primo anno. La Relazione è stata discussa nel Tavolo Tecnico regionale del 28 ottobre, e su di essa non sono state avanzate critiche.

Rispetto alle valutazioni avanzate in sede di Consiglio d'Amministrazione, si è ritenuto opportuno rinviare di qualche tempo l' organizzazione di un workshop per presentare e discutere il lavoro effettuato con gli Utenti del Consorzio e con le Amministrazioni interessate.

Svolgimento della stagione irrigua

La stagione non ha presentato particolari problemi di utilizzo della risorsa e di durata, comunque le Utenze hanno continuato nella ricerca di soluzioni per ottenere una migliore resa della risorsa disponibile.

Su questo tema il Consorzio ha proposto alle Utenze un servizio di monitoraggio delle portate all' interno della rete irrigua, al fine di metterle in condizione di intervenire tempestivamente per risolvere eventuali problemi o disfunzioni. Questa iniziativa ha portato ad installare 15 di queste stazioni sui canali di tre Utenze, che le hanno potute utilizzare già nella stagione in corso.

Sulla base della propria esperienza, il Consorzio ha individuato una strumentazione semplificata, e quindi di basso onere economico, in grado di fornire i dati rilevati sfruttando il sito web già attivo. La gestione degli strumenti e della trasmissione dati viene effettuata dal personale del Consorzio, in modo da agevolare le Utenze che non hanno esperienza in merito.

CONSORZIO DELL' OGLIO — BRESCIA

Questa attività costituisce a tutti gli effetti l' integrazione della gestione delle informazioni idrologiche nel comprensorio servito dal Consorzio, ed ha ricadute positive (nel senso di risparmio) anche sulla Sperimentazione perché consente l' acquisizione automatica dei dati relativi alle derivazioni.

Attività amministrativa

a) E' stata sottoscritta con il Dipartimento Protezione Civile di Roma una seconda convenzione per la realizzazione di un progetto di implementazione del sistema di telerilevamento dei dati idrologici nel bacino del f. Oglio e del sistema di pubblicazione ed archiviazione dei dati acquisiti. Anche in questo caso il Consorzio dell' Oglio opera in rappresentanza degli altri Enti Regolatori, che gli hanno conferito la rappresentanza per le attività richieste. La convenzione ha durata triennale e prevede un contributo economico pari ad € 50.000 per ogni anno.

b) Con il supporto di un consulente del lavoro, è stata svolta la verifica delle posizioni previdenziali e assicurative del personale, risultate correttamente impostate.

c) Un altro problema amministrativo è sorto con l' approvazione del decreto legislativo sul federalismo demaniale. Infatti, nonostante il decreto sembri considerare unicamente gli immobili demaniali, citando "i beni del demanio idrico" ha coinvolto anche la "proprietà dell' acqua", che dallo Stato passerebbe a Regioni, Province e Comuni. E' stato interessato il Ministero che ci ha autorizzato ad inserire l' "invaso del lago" (acqua e alveo al di sotto della quota demaniale) nell' elenco dei beni da non trasferire perché gestiti per motivi istituzionali dal Consorzio, Ente pubblico di interesse nazionale. Nell' occasione è stata inserita nell' elenco anche la traversa fluviale di regolazione, con lo scopo di ottenere dall' Agenzia del Demanio una certificazione che elimini eventuali discussioni o contestazioni nella fase di rinnovo della concessione per la gestione della traversa fluviale.

Attività connesse alla gestione della regolazione

Nei mesi di giugno e luglio il personale del Consorzio ha svolto consistenti lavori di manutenzione ordinaria sulle paratoie principali della traversa: sono state sostituite le tenute di fondo (per ridurre le perdite che superavano le portate richieste dal D.M.V.), e revisionati i supporti dei carrelli di movimentazione.

E' stata effettuata la sabbiatura e verniciatura della paratoia n.2, e dei panconcelli della chiusa di soccorso.

Per quanto riguarda gli impianti, è stato ammodernato e messo a norma il quadro elettrico generale della traversa e quello dell' impianto idrovoro della torbiera; nella cabine delle pompe sono stati sostituiti i cablaggi con le pompe e con il generatore, per adeguarli alle nuove norme di sicurezza.

CONSORZIO DELL' OGLIO

- BRESCIA -

RENDICONTO FINANZIARIO GESTIONALE

ANNO 2010

RENDICONTO FINANZIARIO GESTIONALE ANNO 2010

ENTRATE

COD. CAP.	DENOMINAZIONE	GESTIONE DI COMPETENZA						DIFF. previsioni +/-
		PREVISIONI			SOMME ACCERTATE			
		INIZIALI	variazioni +/-	Defini- tive	riscosse	da riscuotere	totali accertati	
	1. CENTRO DI RESPONSABILITA' AMMINISTRATIVA "CONSORZIO DELL' OGLIO"							
	1.1 Titolo I - ENTRATE CORRENTI							
	1.1.1 - ENTRATE CONTRIBUTIVE							
	1.1.1.1 - ALIQUOTE CONTRIBUTIVE A CARICO DEI DATORI DI LAVORO E/O DEGLI ISCRITTI							
1		0	0	0	0	0	0	0
	1.1.1.2 - QUOTE DI PARTECIPAZIONE DEGLI ISCRITTI ALL'ONERE DI SPECIFICHE GESTIONI							
2	Contributo utenti	536.058	0	536.058	535.706	352	536.058	0
3	Contributo straordinario utenti	150.000	0	150.000	139.616	10.384	150.000	0
	1.1.2 - ENTRATE DERIVANTI DA TRASFERIMENTI CORRENTI							
	1.1.2.1 TRASFERIMENTI DA PARTE DELLO STATO							
4		0	0	0	0	0	0	0
	1.1.2.2 - TRASFERIMENTI DA PARTE DELLE REGIONI							
5		0	0	0	0	0	0	0
	1.1.2.3 - TRASFERIMENTI DA PARTE DEI COMUNI E DELLE PROVINCE							
6		0	0	0	0	0	0	0
	1.1.2.4 - TRASFERIMENTI DA PARTE DI ALTRI ENTI DEL SETTORE PUBBLICO							
7		0	0	0	0	0	0	0
	1.1.3 - ALTRE ENTRATE							
	1.1.3.1 - ENTRATE DERIVANTI DALLA VENDITA DI BENI E DALLA PRESTAZIONE DI SERVIZI							
8	Ricavi dalla vendita di pubblicazioni	0	0	0	0	0	0	0
9	Proventi derivanti dalla prestazione di servizi	3.840	0	3.840	0	3.840	3.840	0
10	Realizzi per cessione materiale fuori uso	0	0	0	0	0	0	0
	1.1.3.2 - REDDITI E PROVENTI PATRIMONIALI							
11	Affitti di immobili	21.100	0	21.100	4.553	20.000	24.553	3.453
12	Interessi e premi su titoli a reddito fisso	0	0	0	0	0	0	0
13	Dividendi e altri proventi su titoli azionari e partecipazioni	0	0	0	0	0	0	0
14	Interessi attivi sui mutui, depositi e conti/correnti	7.280	0	7.280	1.277	590	1.867	-5.413
	1.1.3.3 - POSTE CORRETTIVE E COMPENSATIVE DI USCITE CORRENTI							
15	Rimborso da fondo ENPAIA per pensioni	0	0	0	0	0	0	0
16	Recuperi e rimborsi diversi	6.600	6.750	13.350	16.181	0	16.181	2.831
	1.1.3.4 - ENTRATE NON CLASSIFICABILI IN ALTRE VOCI							
17	Entrate eventuali	0		21.300	21.295	0	21.295	-5
	TOTALE GENERALE ENTRATE CORRENTI	724.878	6.750	752.928	718.628	35.166	753.794	866