

---

## LA STRUTTURA ORGANIZZATIVA DEL M.E.F.

---

Il Ministero dell'Economia e delle Finanze (di seguito M.E.F.) persegue le proprie finalità attraverso i seguenti Centri di Responsabilità amministrativa (di seguito C.R.A.):

1. *il Dipartimento del tesoro ( D.T.)*
2. *il Dipartimento della Ragioneria generale dello Stato (R.G.S.)*
3. *il Dipartimento delle finanze (D.F.)*
4. *il Dipartimento dell'amministrazione generale, del personale e dei servizi (D.A.G.)*
5. *l'Amministrazione autonoma dei Monopoli di Stato (A.A.M.S., della quale era prevista*

la trasformazione in Agenzia fiscale, ai sensi dell'art. 40 del decreto-legge 1° ottobre 2007, n. 159, convertito in legge 29 novembre 2007, n. 222; l'articolo 3 del decreto-legge 27 giugno 2012, n. 87, attualmente in corso di conversione in legge, ha da ultimo previsto l'incorporazione dell'A.A.M.S. nell'Agenzia delle Dogane, a decorrere dalla data di conversione)

6. *la Scuola superiore dell'economia e delle finanze (S.S.E.F.).*

Nell'ambito del controllo strategico del M.E.F. rientra anche:

7. *il Corpo della Guardia di finanza (G.d.F.).*

Operano altresì sotto la vigilanza del M.E.F. le Agenzie Fiscali:

8. *l'Agenzia delle entrate*
9. *l'Agenzia delle dogane*

10. *l'Agenzia del territorio* (l'articolo 3 del citato decreto-legge 27 giugno 2012, n. 87, ha previsto l'incorporazione dell'Agenzia del territorio nell'Agenzia delle dogane, a decorrere dalla data di conversione)

11. *l'Agenzia del demanio* (ente pubblico economico).

Supportano, infine, la *mission* del M.E.F. alcune società a capitale pubblico che esercitano attività strumentali all'azione dell'Amministrazione:

12. *la Consip S.p.A.* nell'azione di *procurement* e informatizzazione del settore economia (lo stesso articolo 3 del decreto-legge 27 giugno 2012, n. 87, prevede che le attività in materia informatica a supporto delle amministrazioni pubbliche, svolte attualmente dalla Consip sono trasferite alla SOGEI )

13. *la SOGEI S.p.A.* nel governo del sistema informativo della fiscalità
14. *la SOSE S.p.A.* nelle elaborazioni negli studi di settore
15. *la Equitalia S.p.A.* (e società controllate) nel settore della riscossione dei tributi.

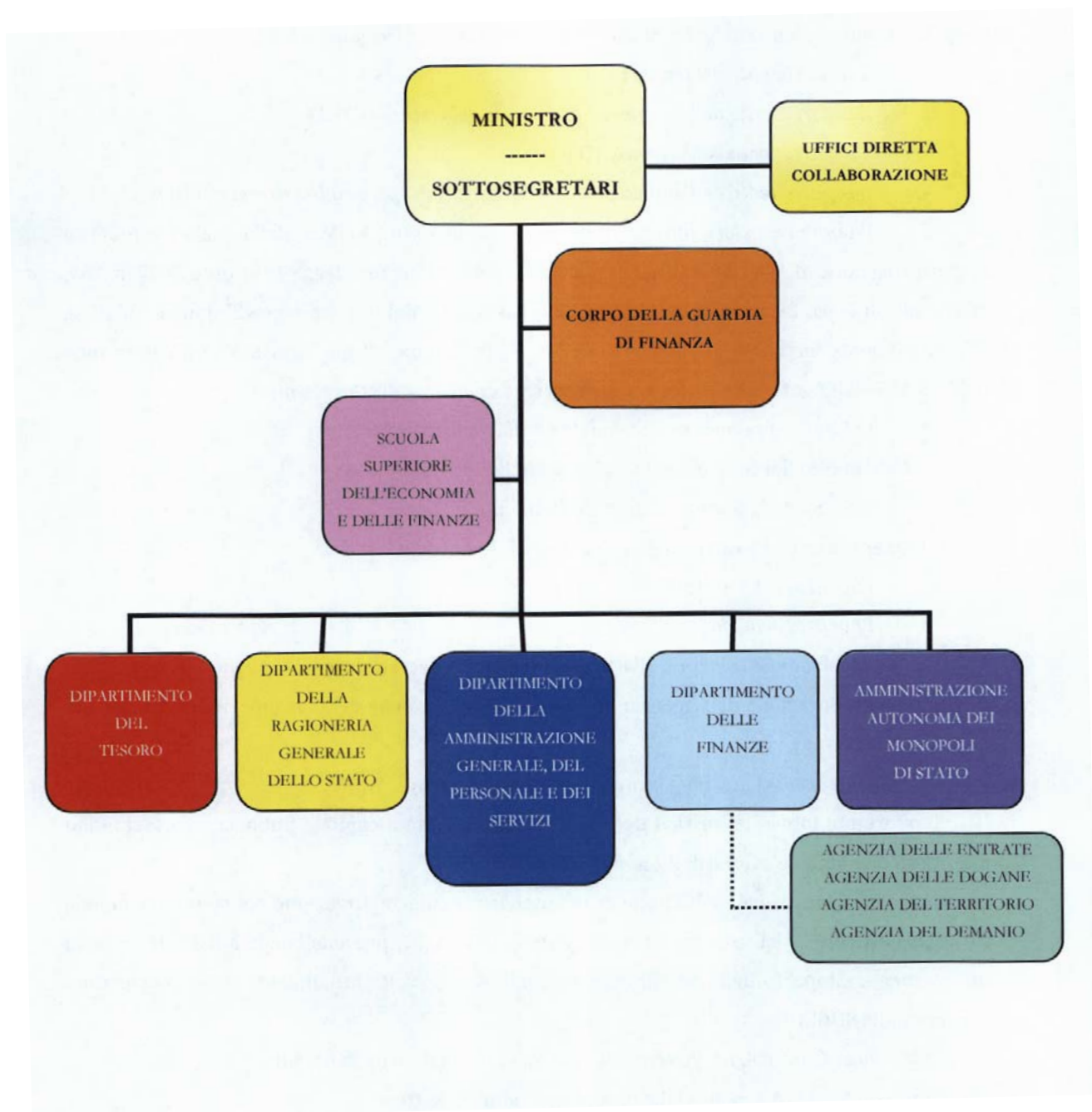
*Organigramma del Ministero dell'Economia e delle Finanze*

Il d.P.R. n. 43/2008 ha previsto la soppressione di 80 Uffici territoriali (40 R.T.S. e 40 D.T.E.F.) e con legge 22 maggio 2010, n. 73 (di conversione del decreto-legge n. 40/2010), è stata disposta la soppressione delle D.T.E.F., con il passaggio del personale periferico in parte all'A.A.M.S. e in parte alle R.T.S.. L'articolazione territoriale del Ministero passa dunque da 206 a 103 sedi.

La realizzazione dell'obiettivo di completare la riorganizzazione del Ministero a livello centrale e periferico ha visto coinvolte trasversalmente tutte le Direzioni Centrali del D.A.G. ciascuno per la parte di propria competenza: informatica, amministrazione del personale, logistica.

È stata predisposta e portata a termine la completa riconfigurazione delle linee per l'utilizzo del sistema SPT per lo svolgimento delle attività legate al pagamento degli stipendi del personale della PA e delle pensioni di guerra, garantendo il supporto necessario nella fase di *start-up* in un'organizzazione nuova per questo tipo di lavorazioni.

È stata avviata la ridefinizione dei processi del contenzioso in materia di stipendi soprattutto per quel che riguarda le relazioni e le fasi da svolgere rispetto alle subentranti Ragionerie Territoriali dello Stato.

Si è provveduto ad emanare i provvedimenti di trasferimento del personale in servizio presso le ex DTEF che ha manifestato la volontà di transitare nei ruoli dell'Amministrazione Autonoma dei Monopoli di Stato. Contemporaneamente è stato emanato il provvedimento di assegnazione del rimanente personale alle RTS, con la predisposizione e la gestione delle relative convocazioni ed assunzioni in servizio.

Successivamente al 1° marzo 2011, data di decorrenza dei citati movimenti, sono state monitorate e valutate tutte le richieste di trasferimento pervenute oltre tale data, sia di immissione nei ruoli dell'A.A.M.S. che di rientro nel M.E.F., procedendo alla richiesta dei prescritti pareri alla Ragioneria Generale dello Stato e all'Azienda Autonoma dei Monopoli di Stato.

Sono state attivate tutte le azioni propedeutiche alla ridefinizione dell'assetto logistico degli uffici territoriali del M.E.F.. Oltre a consentire il funzionamento operativo dei nuovi uffici delle Ragionerie Territoriali, è stata intrapresa la rilevazione e l'analisi degli spazi attualmente in uso agli uffici periferici del Ministero, la rilevazione dei fabbisogni allocativi in conseguenza della soppressione delle DTEF ai fini dell'individuazione delle soluzioni logistiche ottimali in relazione ai nuovi fabbisogni allocativi individuati delle Ragionerie Territoriali e agli spazi da cedere all'A.A.M.S.

\*\*\*

La pianificazione strategica del M.E.F. è avvenuta, come di norma, attraverso la individuazione di priorità politiche formalizzate nei seguenti atti:

- ✓ Atto di Indirizzo per la definizione delle priorità politiche

- ✓ Direttiva Generale per l'azione amministrativa e per la gestione, redatta ai sensi degli artt. 4 e 14 del decreto legislativo 30 marzo 2001, n. 165, e destinata ai dirigenti apicali dei C.R.A. di 1° livello
- ✓ Atto di Indirizzo per il conseguimento degli obiettivi di politica fiscale
- ✓ Convenzioni triennali per gli esercizi 2011-2013, stipulate tra il Ministro ed i Direttori delle Agenzie Fiscali ai sensi dell'art. 59 del decreto legislativo 30 luglio 1999, n. 300.

Gli obiettivi sono stati definiti in funzione della realizzazione delle priorità politiche (criterio di pertinenza) e in quanto essenziali al soddisfacimento di ciascuna di esse (criterio di rilevanza).

## 1. QUADRO GENERALE DI RIFERIMENTO, PRIORITA' POLITICHE E RISORSE FINANZIARIE

---

Per l'esercizio 2011, il ciclo della pianificazione strategica è stato avviato con l'Atto di Indirizzo emanato il 17 giugno 2010; con esso sono state definite, nel contesto dato, le priorità politiche del M.E.F. per la determinazione degli obiettivi strategici e di finanza pubblica.

Come per gli esercizi passati, il processo si fonda su una logica di integrazione e riconciliazione tra l'ammontare delle risorse finanziarie disponibili e il complesso delle attività e dei servizi erogabili da parte delle strutture che operano per il conseguimento delle finalità istituzionali del M.E.F., così prefigurando legami di causa-effetto tra risorse ed esiti dell'azione amministrativa nel suo complesso.

In tale direzione si muove anche la riclassificazione del bilancio dello Stato per missioni e programmi, illustrata nella circolare n. 28 del 2 luglio 2010 della R.G.S., in base alla quale le risorse complessive sono rapportate al totale degli obiettivi, non solo quelli "strategici" ma anche quelli riconducibili alle ordinarie attività istituzionali, c.d. obiettivi "strutturali".

In attuazione delle linee di politica economico-finanziaria e in continuità con gli atti della pianificazione strategica emanati nell'anno 2010, l'azione amministrativa e la gestione sono state dirette nel corso del 2011 verso obiettivi di sviluppo, equità fiscale, proseguimento nel risanamento dei conti pubblici e una rigorosa azione volata al contenimento della spesa, nel contesto dell'attuale situazione economica, anche sotto il profilo dell'innovazione e della sostenibilità amministrativa e finanziaria.

Di seguito, le priorità politiche definite per l'esercizio 2011:

- contribuire alla definizione del quadro giuridico globale, che dovrà assicurare la stabilità e l'efficiente funzionamento dei mercati
- adottare un percorso graduale di risanamento finanziario, attraverso il controllo del disavanzo pubblico, mediante una rigorosa azione di contenimento della spesa, con particolare riferimento a quella corrente primaria
- continuare a operare secondo la logica di utilizzo prudente della leva fiscale, per ristabilire condizioni di crescita, nonché contribuire al rilancio della produttività e della crescita economica anche attraverso l'attuazione della legge delega in materia di federalismo fiscale
- rafforzare ulteriormente la lotta all'evasione e all'elusione fiscale, migliorare il livello di trasparenza fiscale e di scambio di informazioni, potenziare l'attività di riscossione e mantenere una politica rigorosa nell'ambito delle concessioni in materia di giochi

- dare attuazione alla riforma del bilancio dello Stato e migliorare la qualità della spesa pubblica attraverso la comprensione dei processi che la regolano e l'individuazione dei fattori che possano ostacolarne la piena realizzazione
- contribuire in modo significativo a rafforzare il governo economico dell'Unione, all'adozione delle riforme strutturali, inclusa quella fiscale, per favorire la stabilità e la solidità del sistema finanziario, la sostenibilità della ripresa economica, la competitività e lo sviluppo
- rendere possibile la misurabilità dei risultati dell'attività e delle politiche, migliorare i sistemi e i metodi per la definizione e la verifica degli indicatori di performance da associare alle politiche pubbliche, rivalutare il capitale umano attraverso l'attenta definizione del fabbisogno di formazione e specializzazione del personale.

Gli obiettivi nei quali si declinano le priorità politiche sono stati articolati per missioni e programmi del Bilancio dello Stato per l'anno 2011, e secondo gli indicatori di verifica dell'azione amministrativa definiti in sede di predisposizione della Nota integrativa al Bilancio stesso.

Le risorse finanziarie per l'anno 2011 sono state correlate, sulla base delle predefinite missioni e dei programmi del Bilancio, sia agli specifici obiettivi strategici attuativi delle formalizzate priorità politiche sia agli obiettivi strutturali caratterizzanti la *mission* di struttura. L'insieme delle attività dell'Amministrazione, così definite e classificate, ha costituito il presupposto della determinazione delle previsioni di Bilancio per l'anno 2011, e per esse è stata operata la necessaria quadratura contabile con gli stanziamenti sui capitoli definiti nel sistema informativo SICOGE della R.G.S..

I C.R.A.<sup>1</sup> hanno complessivamente individuato 140 obiettivi, da conseguire nell'ambito delle 25 Missioni assegnate al M.E.F.: 91 obiettivi nei programmi a esecuzione diretta, ai quali è stato associato uno stanziamento definitivo di risorse finanziarie di circa 57,38 miliardi; 49 obiettivi nei restanti programmi c.d. "finanziari", per uno stanziamento di risorse finanziarie pari 471,23 miliardi.

Al complesso degli obiettivi è, pertanto, associato uno stanziamento definitivo di risorse finanziarie pari a 528,62 miliardi di euro.

***Stanziamenti definitivi in conto competenza, per tipologia di Missione e Programma, di cui alla Legge di Bilancio 2011***

---

<sup>1</sup> Oltre ai C.R.A. destinatari della Direttiva generale per l'azione amministrativa e la gestione, nel computo degli obiettivi e delle risorse finanziarie assegnate sono ricompresi il Gabinetto e gli Uffici di diretta collaborazione del Ministro, nonché l'Avvocatura generale dello Stato, le cui risorse insistono sul bilancio finanziario del M.E.F.



Codice Missione e Programma		Denominazione Missione	Stanziamento definitivo (Competenza) *
4	4.10	L'Italia in Europa e nel Mondo	€ 23.110.777.319,00
7	7.5	Ordine pubblico e sicurezza	€ 1.511.842.983,00
24	24.6	Diritti sociali, politiche sociali e famiglia	€ 165.712.245,00
29	29.1, 3, 4, 6, 7	Politiche economico-finanziarie e di bilancio (esclusi rimborsi e regolazioni)	€ 31.491.841.119,00
32	tutti	Servizi istituzionali e generali delle amministrazioni pubbliche	€ 1.102.380.884,00
<b>Programmi a esecuzione diretta</b>			<b>€ 57.382.554.550,00</b>
1	tutti	Organi costituzionali, a rilevanza costituzionale e Presidenza del Consiglio dei Ministri	€ 3.012.769.647,00
3	tutti	Relazioni finanziarie con le autonomie territoriali	€ 98.003.106.347,00
4	4.11	L'Italia in Europa e nel Mondo	€ 813.841.872,00
5	tutti	Difesa e sicurezza del territorio	€ 0,00
7	7.4	Ordine pubblico e sicurezza	€ 666.763.322,00
8	tutti	Soccorso civile	€ 3.142.229.876,00
9	tutti	Agricoltura, politiche agroalimentari e pesca	€ 124.291.758,00
11	tutti	Competitività e sviluppo delle imprese	€ 1.248.548.637,00
13	tutti	Diritto alla mobilità	€ 5.594.227.497,00
14	tutti	Infrastrutture pubbliche e logistica	€ 732.849.023,00
15	tutti	Comunicazioni	€ 1.071.948.348,00
17	tutti	Ricerca ed innovazione	€ 141.830.117,00
18	tutti	Sviluppo sostenibile e tutela del territorio e dell'ambiente	€ 58.420.712,00
19	tutti	Casa e assetto urbanistico	€ 197.521.681,00
20	tutti	Tutela della salute	€ 23.899.554,00
22	tutti	Istruzione scolastica	€ 15.325.203,00
24	24.4, 5, 7, 8, 11	Diritti sociali, solidarietà sociale e famiglia	€ 5.551.445.124,00
25	tutti	Politiche previdenziali	€ 21.039.427.402,00
26	tutti	Politiche per il lavoro	€ 5.848.442,00
27	tutti	Immigrazione, accoglienza e garanzia dei diritti	€ 1.143.705.824,00
29	29.5	Politiche economico-finanziarie e di bilancio (solo rimborsi e regolazioni)	€ 48.575.001.974,00
30	tutti	Giovani e sport	€ 666.482.970,00
31	tutti	Turismo	€ 31.132.646,00
33	tutti	Fondi da ripartire	€ 2.971.483.948,00
34	tutti	Debito pubblico	€ 276.401.353.133,00
<b>Programmi finanziari</b>			<b>€ 471.233.455.057,00</b>
<b>TOTALE</b>			<b>€ 528.616.009.607,00</b>

Fonte R.G.S. (dati SICOGES)

\* Gli stanziamenti definitivi in conto competenza sono comprensivi di reiscrizioni in bilancio di residui perenti

Nella tavola 2 - SPESA PER MISSIONI, PROGRAMMI E PRIORITA' POLITICHE, redatta secondo le modalità indicate nelle linee guida predisposte dal Comitato tecnico-scientifico per il controllo strategico nelle Amministrazioni dello Stato, si dà evidenza delle risorse finanziarie (*i.e.* stanziamenti, impegni, spese di cassa) e umane (numero di addetti) collegate alle singole missioni, programmi e priorità politiche dei C.R.A. per l'esercizio 2011.



## SPESA PER MISSIONI, PROGRAMMI E PRIORITÀ POLITICHE

Tav. 2

Missioni	Programmi	Priorità politiche	Stanziamenti <sup>(1)</sup>				Impegni <sup>(1)</sup>		Spese di cassa <sup>(1)</sup>		R. umane Numero addetti		Grado informatizzazione <sup>(5)</sup>
			2010 <sup>(2)</sup>	2011 <sup>(2)</sup>	2012 <sup>(2)</sup>	2013 <sup>(2)</sup>	2010 <sup>(2)</sup>	2011 <sup>(2)</sup>	2010 <sup>(2)</sup>	2011 <sup>(2)</sup>	2010 <sup>(2)</sup>	2011 <sup>(2)</sup>	
TOTALE COMPLESSIVO			556.512.834.917	528.616.009.607	571.679.854.501	519.081.589.235	506.300.315.535	500.075.378.397	470.853.828.109	475.335.097.283			
Politiche economico-finanziarie e di bilancio (29)			81.530.997.198	80.066.843.093	80.217.570.524	77.174.832.404	79.850.873.199	74.987.348.436	75.158.873.804	69.672.803.831			
	Regolazione giurisdizione e coordinamento del sistema della fiscalità (29.1)	Rafforzare la lotta all'evasione e all'elusione fiscale, con misure di contrasto ai fenomeni del paradiso fiscale ed agli abusi degli strumenti fiscali internazionali; migliorare il livello di trasparenza fiscale e di scambio di informazioni, incrementando la cooperazione amministrativa tra Stati; potenziare l'attività di repressione; mantenere una politica rigorosa nell'ambito delle concessioni di giurisdizione; Rafforzare le condizioni di crescita più robuste nel medio-lungo termine, contribuire al rilancio della produttività e della crescita economica anche attraverso l'attuazione della legge delega in materia di federalismo fiscale; Contribuire a rafforzare il governo economico dell'Unione e all'affievolimento delle riforme strutturali, inclusa quella fiscale, per favorire la stabilità e la solidità del sistema finanziario, la sostenibilità della ripresa economica, la competitività e lo sviluppo; Adottare un percorso graduale di risanamento finanziario attraverso il controllo del disavanzo pubblico, mediante una rigorosa azione di contenimento della spesa, con particolare riferimento a quella corrente corrente, supportare la ricognizione del patrimonio immobiliare delle pubbliche amministrazioni, di proprietà o derivato a qualsiasi titolo <sup>(3)</sup> ; Rendere possibile la misurazione dei risultati dell'attività e delle politiche mediante i sistemi e i metodi per la definizione e la verifica degli indicatori di performance da associare alle politiche pubbliche, rilevare il capitale umano attraverso l'attività di definizione del fabbisogno di formazione e specializzazione del personale	21.723.714.036	22.878.488.258	23.931.505.680	24.171.103.684	21.274.984.763	21.594.430.947	18.535.563.857	18.005.550.368	4.175,90	5.274,27	
	Programmazione economico-finanziaria e politiche di bilancio (29.2)	Definizione di ulteriori interventi volti a facilitare e ad accelerare la ricostruzione nelle zone colpite dal terremoto <sup>(4)</sup>	984.167.840		140.900		841.945.101		543.293.161		5.471,41		
	Prevenzione e repressione delle frodi e delle violazioni agli obblighi fiscali (29.3)	Rafforzare la lotta all'evasione e all'elusione fiscale, con misure di contrasto ai fenomeni del paradiso fiscale ed agli abusi degli strumenti fiscali internazionali; migliorare il livello di trasparenza fiscale e di scambio di informazioni, incrementando la cooperazione amministrativa tra Stati; potenziare l'attività di repressione; mantenere una politica rigorosa nell'ambito delle concessioni di giurisdizione	2.783.251.276	2.739.343.784	2.718.906.030	2.731.054.668	2.536.854.538	2.554.712.069	2.305.195.920	2.407.692.838	41.392,5 <sup>(5)</sup>	41.656 <sup>(5)</sup>	
	Regolamentazione e vigilanza sul settore finanziario (29.4)	Contribuire alla definizione del quadro giuridico globale, per favorire la stabilità e l'efficiente funzionamento dei mercati, ed assicurare una rapida attuazione delle disposizioni che verranno adottate	3.964.013.663	4.969.108.873	1.351.511.996	17.861.449	3.958.831.843	4.984.076.063	3.934.751.311	4.980.396.914	185,19	190,46	
	Regolazioni contabili, restituzioni e rimborsi di imposte (29.5)		52.075.850.383	48.575.001.974	50.447.182.249	49.555.062.327	51.238.256.954	45.134.358.102	49.840.069.555	43.798.555.716			
	Analisi e programmazione economico finanziaria (29.6)	Adottare un percorso graduale di risanamento finanziario attraverso il controllo del disavanzo pubblico, mediante una rigorosa azione di contenimento della spesa, con particolare riferimento a quella corrente corrente, supportare la ricognizione del patrimonio immobiliare delle pubbliche amministrazioni, di proprietà o derivato a qualsiasi titolo <sup>(3)</sup> ; Contribuire a rafforzare il governo economico dell'Unione e all'affievolimento delle riforme strutturali, inclusa quella fiscale, per favorire la stabilità e la solidità del sistema finanziario, la sostenibilità della ripresa economica, la competitività e lo sviluppo; Rendere possibile la misurazione dei risultati dell'attività e delle politiche mediante i sistemi e i metodi per la definizione e la verifica degli indicatori di performance da associare alle politiche pubbliche, rilevare il capitale umano attraverso l'attività di definizione del fabbisogno di formazione e specializzazione del personale		273.280.877	251.325.766	248.422.342		177.747.874		98.393.684		584,51	
	Analisi, monitoraggio e controllo della finanza pubblica e politiche di bilancio (29.7)	Adottare un percorso graduale di risanamento finanziario attraverso il controllo del disavanzo pubblico, mediante una rigorosa azione di contenimento della spesa, con particolare riferimento a quella corrente corrente, supportare la ricognizione del patrimonio immobiliare delle pubbliche amministrazioni, di proprietà o derivato a qualsiasi titolo <sup>(3)</sup> ; Dare attuazione alla riforma del bilancio dello Stato di cui alla Legge n. 198/2008; Rafforzare le condizioni di crescita più robuste nel medio-lungo termine, contribuire al rilancio della produttività e della crescita economica anche attraverso l'attuazione della legge delega in materia di federalismo fiscale		613.619.327	1.516.996.283	451.327.934		442.023.383		382.211.312		5.796,86	
Relazioni finanziarie con le autonomie territoriali (3)			98.670.612.171	98.003.106.347	92.259.041.990	91.768.419.016	97.906.078.784	95.320.640.602	78.744.016.804	81.851.259.735			
	Erogazioni a Enti territoriali per interventi di settore (3.1)		1.982.720.110	597.246.808	572.321.923	515.176.317	1.955.687.359	597.069.515	373.715.464	594.069.515			
	Federalismo (3.4)		60.964.125.528	57.587.853.931	57.547.264.709	58.837.605.042	60.935.292.446	57.561.695.257	52.194.227.439	50.751.369.405			
	Regolazioni contabili ed altri trasferimenti alle Regioni a statuto speciale (3.5)		28.694.968.408	27.102.662.046	23.889.809.806	26.853.900.957	28.292.289.762	24.771.681.099	22.825.216.863	22.032.161.543			

## SPESA PER MISSIONI, PROGRAMMI E PRIORITA' POLITICHE

Tav. 2

Missioni	Programmi	Priorità politiche	Stanziamenti <sup>(1)</sup>				Impegni <sup>(1)</sup>		Spese di cassa <sup>(1)</sup>		R. umane Numero addetti		Grado informatizzazione <sup>(2)</sup>
			2010 <sup>(2)</sup>	2011 <sup>(2)</sup>	2012 <sup>(2)</sup>	2013 <sup>(2)</sup>	2010 <sup>(2)</sup>	2011 <sup>(2)</sup>	2010 <sup>(2)</sup>	2011 <sup>(2)</sup>	2010	2011 <sup>(4)</sup>	
	Concorso dello Stato al finanziamento della spesa sanitaria (3.6)		7.008.798.125	11.968.107.019	8.830.413.802	5.453.624.967	6.722.809.217	11.682.118.111	3.350.857.037	7.862.040.198			
	Rapporti finanziari con Enti territoriali (3.7)			747.034.543	1.419.231.750	507.911.713		706.076.620		561.619.077			
L'Italia in Europa e nel mondo (4)			23.147.976.382	23.624.618.191	24.456.980.220	24.975.172.650	21.366.353.689	22.986.613.010	21.235.464.537	22.986.458.294			
	Partecipazione italiana alle politiche di bilancio in ambito UE. (4.10)	Contribuire a rafforzare il governo economico dell'unione e all'adozione delle riforme strutturali, ridurre quella fiscale, per favorire la stabilità e la solidità del sistema finanziario, la sostenibilità della ripresa economica, la competitività e lo sviluppo	22.505.505.135	23.110.777.319	23.838.367.921	24.464.191.881	20.731.580.325	22.194.039.424	20.730.742.653	22.193.694.461	84,62	80,41	
	Politica economica e finanziaria in ambito internazionale (4.11)		642.471.247	813.841.872	618.612.299	510.980.769	634.773.363	792.573.586	504.721.885	792.564.813			
Difesa e sicurezza del territorio (5)			19.088.743	0	757.244.062	4.136.631	0	0	0	0			
	Missioni militari di pace (5.8)		19.088.743	0	757.244.062	4.136.631	0	0	0	0			
Ordine pubblico e sicurezza (7)			2.228.604.096	2.178.606.395	2.078.773.326	2.068.031.993	2.026.311.105	2.068.235.429	1.866.847.446	1.962.781.775			
	Sicurezza democratica (7.4)		656.712.367	666.763.322	585.331.778	595.368.236	656.712.367	666.763.322	646.487.151	666.450.213			
	Concorso della Guardia di Finanza alla sicurezza pubblica (7.5)		1.569.891.729	1.511.842.983	1.494.441.548	1.492.663.757	1.369.598.738	1.401.472.107	1.220.360.295	1.318.331.562	23.231,7 <sup>(6)</sup>	23.432 <sup>(6)</sup>	
Soccorso civile (8)			2.881.737.692	3.142.228.876	1.921.613.285	1.709.069.588	2.874.926.318	3.135.261.880	1.771.650.157	2.390.596.961			
	Interventi per pubbliche calamità (8.4)		166.960.005	175.716.708	124.221.016	116.477.793	160.178.631	168.748.712	121.542.045	113.461.328			
	Protezione civile (8.5)		2.714.747.687	2.966.513.168	1.797.392.269	1.590.591.795	2.714.747.687	2.966.513.168	1.650.106.112	2.277.135.633			
Agricoltura, politiche agroalimentari e pesca (9)			170.929.751	124.291.758	122.710.124	89.383.814	170.929.751	124.291.758	165.929.751	124.284.844			
	Sostegno al settore agricolo (9.3)		170.929.751	124.291.758	122.710.124	89.383.814	170.929.751	124.291.758	165.929.751	124.284.844			
Competitività e sviluppo delle imprese (11)			3.312.150.513	1.248.548.637	1.151.973.641	1.391.006.048	3.179.801.460	1.010.965.786	2.164.063.366	714.105.660			
	Incentivi alle imprese (11.4)		3.312.150.513	5.635.700			3.179.801.460	4.802.870	2.164.063.366				
	Incentivi alle imprese per interventi di sostegno (11.8)			309.865.952	429.584.202	280.401.372		162.837.181		67.916.141			
	Interventi di sostegno tramite il sistema della fiscalità (11.9)			933.046.985	722.389.439	1.110.604.876		843.225.735		646.189.520			
Diritto alla mobilità (13)			5.109.268.890	5.594.227.497	4.124.103.201	4.587.201.688	5.107.269.655	5.549.272.996	2.551.227.359	4.208.779.071			
	Sostegno allo sviluppo del trasporto (13.8)		5.109.268.890	5.594.227.497	4.124.103.201	4.587.201.688	5.107.269.655	5.549.272.996	2.551.227.359	4.208.779.071			
Infrastrutture pubbliche e logistica (14)			2.133.316.000	732.849.023	391.289.823	3.029.579	2.133.172.770	732.705.466	7.856.770	12.246.896			
	Opere pubbliche e infrastrutture (14.8)		2.133.316.000	732.849.023	391.289.823	3.029.579	2.133.172.770	732.705.466	7.856.770	12.246.896			
Comunicazioni (15)			1.177.839.395	1.071.948.348	722.817.616	655.568.377	1.177.591.794	1.071.948.299	567.898.011	420.685.322			
	Servizi postali e telefonici (15.3)		761.402.064	756.526.023	553.086.007	476.820.014	761.162.966	756.526.022	222.578.590	157.694.045			
	Sostegno all'editoria (15.4)		416.436.241	315.422.325	169.731.609	176.748.363	416.428.826	315.422.277	345.319.421	262.991.277			
Ricerca e innovazione (17)			169.381.875	141.830.117	136.672.731	136.672.731	168.567.358	141.015.601	121.606.914	115.053.632			
	Ricerca di base e applicata (17.15)		169.381.875	141.830.117	136.672.731	136.672.731	168.567.358	141.015.601	121.606.914	115.053.632			
Sviluppo sostenibile e tutela del territorio e dell'ambiente (18)			58.471.773	58.420.712	36.812.126	37.419.492	52.842.472	52.149.811	27.707.231	19.823.533			
	Sviluppo sostenibile (18.5)		58.471.773				52.842.472		27.707.231				
	Sostegno allo sviluppo sostenibile (18.14)			58.420.712	36.812.126	37.419.492		52.149.811		19.823.533			
Casa e assetto urbanistico (19)			269.889.094	197.521.681	277.163.661	295.445.689	238.428.763	197.075.991	203.151.095	194.124.531			
	Edilizia abitativa e politiche territoriali (19.1)		269.889.094	197.521.681	277.163.661	295.445.689	238.428.763	197.075.991	203.151.095	194.124.531			
Tutela della salute (20)			53.518.083	23.899.554			53.518.083	23.899.554	53.518.083	23.899.554			
	Programmazione sanitaria in materia di livelli essenziali di assistenza e assistenza in materia sanitaria umana (20.3)		53.518.083	23.899.554			53.518.083	23.899.554	53.518.083	23.899.554			
Istruzione scolastica (22)			115.308.563	15.325.203	25.377.979	17.056.996	114.395.327	14.714.064	0	0			
	Sostegno all'istruzione (22.10)		115.308.563	15.325.203	25.377.979	17.056.996	114.395.327	14.714.064	0	0			



## SPESA PER MISSIONI, PROGRAMMI E PRIORITA' POLITICHE

Tav 2

Missioni	Programmi	Priorità politiche	Stanziamenti <sup>(1)</sup>				Impegni <sup>(1)</sup>		Spese di cassa <sup>(1)</sup>		R. umane Numero addetti		Grado informatizzazione <sup>(1)</sup>
			2010 <sup>(2)</sup>	2011 <sup>(2)</sup>	2012 <sup>(2)</sup>	2013 <sup>(2)</sup>	2010 <sup>(2)</sup>	2011 <sup>(2)</sup>	2010 <sup>(2)</sup>	2011 <sup>(2)</sup>	2010	2011 <sup>(4)</sup>	
Diritti sociali, politiche sociali e famiglia (24)													
	Lotta alle dipendenze (24.4)		6.235.028.785	5.717.157.369	5.366.995.471	5.352.703.950	5.711.372.327	5.519.231.850	5.122.171.842	5.153.039.080			
	Protezione sociale per particolari categorie (24.5)		10.127.514	9.233.674	6.270.803	6.949.028	10.127.514	9.233.674	10.127.514	9.233.674			
	Garanzia dei diritti dei cittadini (24.6)		5.714.789.485	4.577.973.643	4.342.110.867	4.344.197.681	5.343.519.584	4.535.312.817	4.791.642.227	4.224.231.575			
	Sostegno alla famiglia (24.7)		205.789.861	165.712.245	89.927.762	85.986.516	171.497.748	137.618.799	136.174.620	84.948.635	457,00	273,00	
	Promozione e garanzia dei diritti e delle pari opportunità (24.8)		300.089.546	26.012.434	33.107.010	22.396.318	181.995.083	26.012.434	181.995.083	25.062.434			
	Sostegno in favore di pensionati di guerra ed assimilati, perseguitati politici e razziali (24.11)		4.232.399	25.059.388	20.551.430	21.344.808	4.232.399	25.059.388	2.232.399	24.226.252			
				913.165.985	875.027.599	871.827.599		785.994.537		785.336.510			
Politiche previdenziali (25)													
	Previdenza obbligatoria e complementare, sicurezza sociale - trasferimenti agli enti ed organismi interessati (25.2)		18.265.321.331	21.039.427.402	12.653.656.378	12.732.007.932	18.163.038.072	20.923.056.516	17.613.822.304	20.441.631.586			
			18.265.321.331	21.039.427.402	12.653.656.378	12.732.007.932	18.163.038.072	20.923.056.516	17.613.822.304	20.441.631.586			
Politiche per il lavoro (26)													
	Infortuni sul lavoro (26.2)		7.353.538	5.848.442	5.827.000	5.827.000	5.596.904	5.846.953	5.596.904	5.846.953			
			7.353.538	5.848.442	5.827.000	5.827.000	5.596.904	5.846.953	5.596.904	5.846.953			
Immigrazione, accoglienza e garanzia dei diritti (27)													
	Rapporti con le confessioni religiose (27.7)		1.092.845.184	1.143.705.824	1.150.785.000	1.150.785.000	1.092.845.184	1.143.705.823	1.089.168.191	1.143.705.823			
			1.092.845.184	1.143.705.824	1.150.785.000	1.150.785.000	1.092.845.184	1.143.705.823	1.089.168.191	1.143.705.823			
Organi costituzionali, a rilevanza costituzionale e Presidenza del Consiglio dei Ministri (1)													
	Organi costituzionali (1.1)		3.436.149.220	3.012.769.647	2.894.785.607	2.896.867.097	3.432.011.894	3.012.768.646	2.900.086.362	2.853.474.863			
	Organi a rilevanza costituzionale (1.2)		2.091.461.889	1.986.012.190	1.983.978.426	1.968.628.721	2.089.525.312	1.986.011.189	2.089.525.312	1.986.011.189			
	Presidenza del Consiglio dei Ministri (1.3)		562.376.180	561.104.554	499.737.912	504.690.426	562.376.180	561.104.554	533.713.192	543.716.774			
			782.311.151	465.652.903	411.069.289	425.557.950	780.110.202	465.652.903	276.847.858	323.746.900			
Giovani e sport (30)													
	Attività ricreative e sport (30.1)		792.846.809	666.482.970	621.637.836	618.994.120	788.191.695	661.827.857	724.757.105	638.423.605			
	Incentivazione e sostegno alla gioventù (30.2)		699.422.840	660.467.576	612.156.493	610.504.295	694.767.527	655.812.463	631.332.937	633.408.463			
			93.424.169	6.015.394	9.479.343	8.489.825	93.424.169	6.015.394	93.424.169	6.015.142			
Turismo (31)													
	Sviluppo e competitività del turismo (31.1)		73.430.477	31.132.646	28.690.660	27.655.384	73.430.477	31.132.646	73.070.033	31.104.757			
			73.430.477	31.132.646	28.690.660	27.655.384	73.430.477	31.132.646	73.070.033	31.104.757			
Servizi istituzionali e generali delle amministrazioni pubbliche (32)													
	Servizi generali, formativi, assistenza legale ed approvvigionamenti per le Amministrazioni pubbliche (32.1)		1.896.310.952	1.102.380.894	1.072.781.990	844.908.324	1.889.504.757	1.071.827.807	872.761.135	938.182.245			
			1.018.885.068	6.711.116	70.800		993.365.191	3.561.766	709.664.805	1.351.295	1.142,37		
	Indirizzo politico (32.2)		27.044.551	26.038.321	24.286.346	23.538.404	22.827.445	21.046.732	19.208.774	17.167.461			
	Servizi e affari generali per le Amministrazioni di competenza (32.3)		850.381.332	223.718.596	180.449.812	169.770.065	853.312.121	215.138.765	143.887.756	151.105.415	3.374,95	1.076,00	
	Servizi generali, formativi ed approvvigionamenti per le Amministrazioni pubbliche (32.4)			669.861.725	736.098.600	525.559.901		662.045.807		624.112.422		244,35	
	Rappresentanza, difesa in giudizio e consulenza legale in favore delle Amm.ni dello Stato e degli Enti autorizzati (32.5)			176.051.126	131.676.432	126.039.954		170.014.737		144.445.851			
Fondi da ripartire (33)													
	Fondi da assegnare (33.1)		3.593.810.095	2.971.483.948	8.168.629.068	7.514.890.851	672.060.082	443.581.089	3.883.769	4.874.133			
	Fondi di riserva e speciali (33.2)		3.259.404.758	2.865.737.808	3.890.957.959	2.442.969.851	672.060.082	443.581.089	3.883.769	4.874.133			
			334.405.337	105.746.140	4.277.671.109	5.071.901.000	0	0	0	0			

## SPESA PER MISSIONI, PROGRAMMI E PRIORITA' POLITICHE

Tav. 2

Missioni	Programmi	Priorità politiche	Stanziamenti <sup>(1)</sup>				Impegni <sup>(1)</sup>		Spese di cassa <sup>(1)</sup>		R. umane Numero addetti		Grado informatizzazione <sup>(1)</sup>
			2010 <sup>(2)</sup>	2011 <sup>(2)</sup>	2012 <sup>(2)</sup>	2013 <sup>(2)</sup>	2010 <sup>(2)</sup>	2011 <sup>(2)</sup>	2010 <sup>(2)</sup>	2011 <sup>(2)</sup>	2010 <sup>(2)</sup>	2011 <sup>(2)</sup>	
Debito pubblico (34)			300.071.448.397	276.401.353.133	331.034.720.782	262.984.502.881	258.071.203.916	259.846.260.724	257.808.799.137	259.406.806.597			
	Oneri per il servizio del debito statale (34.1)		75.162.612.715	79.346.023.738	88.848.831.680	91.669.566.849	69.844.862.061	73.938.111.662	69.362.646.637	73.505.428.734			
	Rimborsi del debito statale (34.2)		224.908.836.662	197.055.329.395	242.185.889.102	191.314.914.032	188.426.341.756	186.008.149.062	188.426.152.500	185.901.380.864			

Programmi finanziari

(1) I dati sono comprensivi degli importi relativi alla Presidenza del Consiglio dei Ministri, all'Avvocatura dello Stato ed all'Amministrazione Autonoma dei Monopoli di Stato.

(2) Fonte RGS (SICOGE): stanziamenti definitivi di competenza (anni 2010, 2011 e 2012); impegnato di competenza; pagato di competenza comprensivo delle eccedenze.

(3) Fonte Legge di Bilancio 2012: previsione di competenza per l'anno 2013.

(4) A partire dall'esercizio 2011 sono inseriti i dati di consuntivo.

(5) Relativamente alla colonna "Grado di informatizzazione" non si dispone di elementi.

(6) In mancanza del dato di consuntivo è stato riportato il valore di piano.

(\*) Integrazione della priorità definita per il 2012.

(\*\*) Priorità presente solo nel 2010.