

LA STRUTTURA ORGANIZZATIVA DEL M.E.F.

Con d.P.R. 30 gennaio 2008, n. 43, come è noto, è stato approvato il regolamento di riorganizzazione del Ministero dell'Economia e delle Finanze (di seguito M.E.F.), a norma dell'art. 1, comma 404, della legge 27 dicembre 2006, n. 296 (legge finanziaria 2007).

Il cambiamento del contesto politico, avvenuto nel corso del 2008, e alcune disposizioni contenute nel decreto-legge 25 giugno 2008, n. 112 (*Disposizioni urgenti per lo sviluppo economico, la semplificazione, la competitività, la stabilizzazione della finanza pubblica e la perequazione tributaria*), convertito in legge 6 agosto 2008, n. 133, avevano inciso sulla piena attuazione del citato d.P.R. n. 43/2008, che è stata in parte rinviata all'esercizio 2009.

Con tale decreto si prevedeva il rinvio ad appositi decreti ministeriali, di natura non regolamentare, dell'individuazione dei compiti degli uffici di livello dirigenziale non generale e delle posizioni dirigenziali relative ai corpi ispettivi e agli incarichi di studio e ricerca. Al riguardo, il d.P.R. n. 34/2008 e il D.M. 28 gennaio 2009 hanno stabilito la riduzione delle posizioni dirigenziali degli uffici territoriali, prevedendo la presenza di 116 posizioni nell'ambito delle Ragionerie territoriali dello Stato e 90 nelle Direzioni Territoriali dell'Economia e delle Finanze. La riduzione è in linea con la soppressione prevista dal d.P.R. n. 43/2008 di 80 Uffici territoriali (40 Ragionerie territoriali dello Stato e 40 Direzioni territoriali dell'economia e delle finanze).

Il susseguirsi degli interventi normativi ha inciso sulla concreta attuazione del processo di riorganizzazione consentendo, tuttavia al contempo, un'approfondita attività di analisi anche rispetto ai profili relativi alla ricollocazione del personale in servizio presso le sedi da sopprimere. In tale ambito, il processo di riordino è stato agevolato dall'approvazione dell'art. 21, comma 9, della legge n. 102/2009 che, tra l'altro, consentirà al personale del Ministero di transitare prioritariamente presso l'Amministrazione autonoma dei monopoli di Stato, contribuendo a minimizzare i disagi per il personale derivanti dalla soppressione delle sedi.

Com'è altresì noto, il M.E.F. persegue le proprie finalità attraverso i seguenti Centri di Responsabilità amministrativa (di seguito C.R.A.):

1. *il Dipartimento del tesoro* (di seguito D.T.)
2. *il Dipartimento della Ragioneria generale dello Stato* (R.G.S.)
3. *il Dipartimento delle finanze* (D.F.)
4. *il Dipartimento dell'amministrazione generale, del personale e dei servizi* (D.A.G.)
5. *l'Amministrazione autonoma dei Monopoli di Stato* (A.A.M.S., fino alla trasformazione in Agenzia fiscale, ai sensi dell'art. 40 del decreto-legge 1° ottobre 2007, n. 159, convertito in legge 29 novembre 2007, n. 222)

6. *la Scuola superiore dell'economia e delle finanze (S.S.E.F.).*

Nell'ambito del controllo strategico del M.E.F. rientra anche:

7. *il Corpo della Guardia di finanza (G.d.F.).*

Operano altresì sotto la vigilanza del M.E.F. le Agenzie Fiscali:

8. *l'Agenzia delle entrate*

9. *l'Agenzia delle dogane*

10. *l'Agenzia del territorio*

11. *l'Agenzia del demanio (ente pubblico economico).*

La pianificazione strategica del M.E.F. avviene attraverso la individuazione di priorità politiche formalizzate nei seguenti atti:

✓ Atto di Indirizzo (emanato in data 11 luglio 2008);

✓ Direttiva Generale per l'azione amministrativa e per la gestione, redatta ai sensi degli artt. 4 e 14 del decreto legislativo 30 marzo 2001, n. 165, e destinata ai dirigenti apicali dei C.R.A. di 1° livello (emanata il 19 febbraio 2009);

✓ Atto di indirizzo per le politiche fiscali (trasmesso in data 14 novembre 2008)

✓ Convenzioni triennali stipulate con le Agenzie Fiscali¹ ai sensi dell'art. 59 del decreto legislativo 30 luglio 1999, n. 300 (sottoscritte in data 7 luglio 2009).

Gli obiettivi sono definiti in funzione della realizzazione delle priorità politiche (criterio di pertinenza) e in quanto essenziali al soddisfacimento di ciascuna di esse (criterio di rilevanza).

Supportano, inoltre, la *mission* del M.E.F. alcune società a capitale pubblico che esercitano attività strumentali all'azione dell'Amministrazione:

12. *la Consip S.p.A.* nell'azione di *procurement* e informatizzazione del settore economia;

13. *la SOGEI S.p.A.* nel governo del sistema informativo della fiscalità ;

14. *la SOSE S.p.A.* nelle elaborazioni negli studi di settore;

15. *la Equitalia S.p.A.* (e società controllate) nel settore della riscossione dei tributi.

¹ Per quanto riguarda l'Agenzia del Demanio, la convenzione assume la forma del "Contratto di servizi", il quale per il triennio 2009 - 2011 è stato firmato in data 7 luglio 2009.

Organigramma del Ministero dell'Economia e delle Finanze

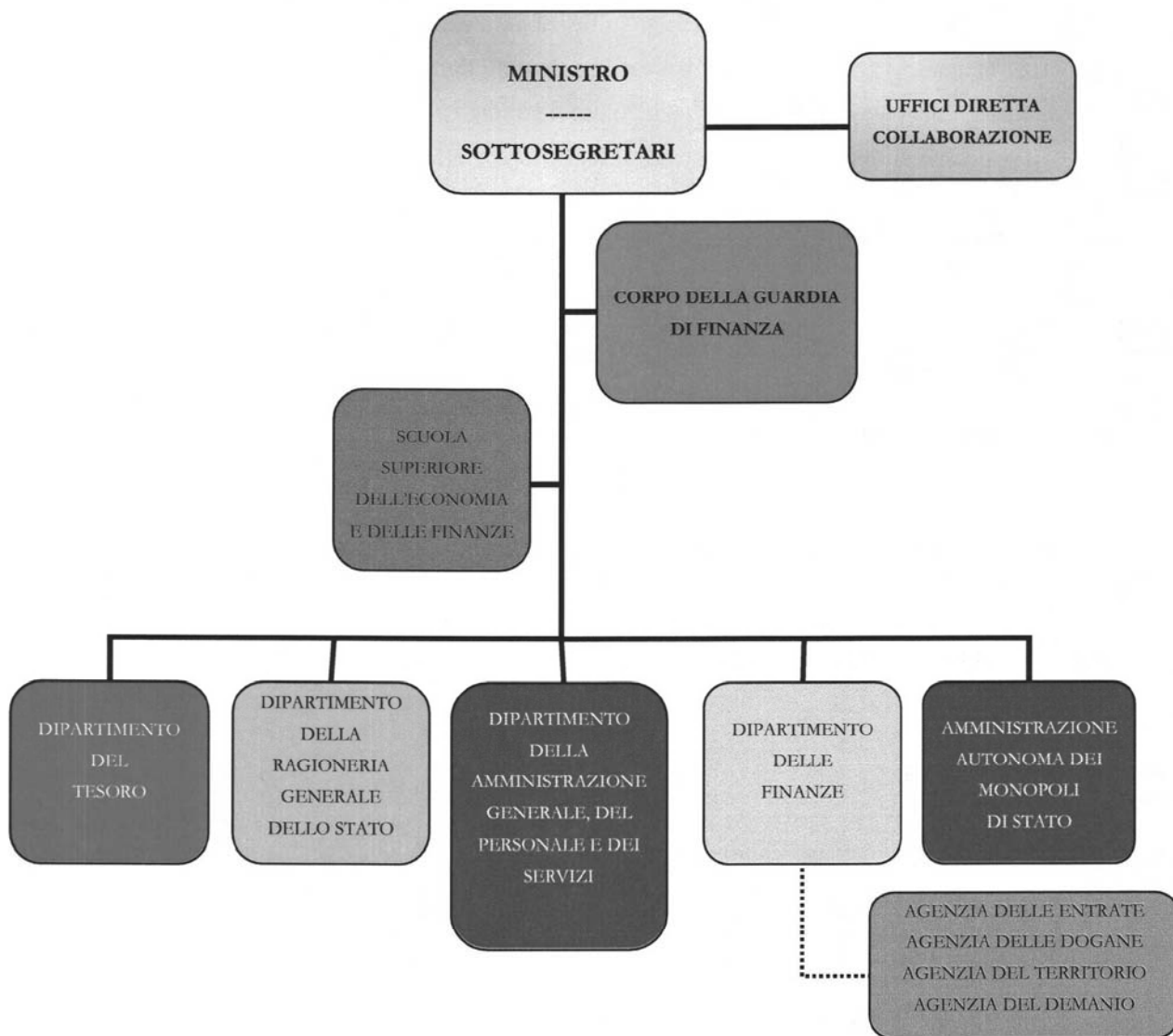

1. QUADRO GENERALE DI RIFERIMENTO, PRIORITA' POLITICHE E RISORSE FINANZIARIE

Per l'esercizio 2009, il ciclo della pianificazione strategica è stato avviato con l'Atto di Indirizzo emanato l'11 luglio 2008; con esso sono state definite, nel contesto dato, le priorità politiche del M.E.F. per la definizione degli obiettivi strategici e di finanza pubblica.

Il processo si fonda su una logica di integrazione e riconciliazione tra l'ammontare delle risorse finanziarie disponibili e il complesso delle attività e dei servizi erogabili da parte delle strutture che operano per il conseguimento delle finalità istituzionali del M.E.F., così prefigurando legami di causa-effetto tra risorse ed esiti dell'azione amministrativa nel suo complesso.

In tale direzione si muove anche la riclassificazione del bilancio dello Stato per missioni e programmi, illustrata nella Circolare n. 21/2007 della R.G.S., in base alla quale le risorse complessive sono rapportate al totale degli obiettivi, non solo quelli "strategici" ma anche quelli riconducibili alle ordinarie attività istituzionali, c.d. obiettivi "strutturali".

In attuazione delle linee di politica economico-finanziaria e in continuità con gli atti della pianificazione strategica emanati nell'anno 2008, l'Amministrazione è stata impegnata nel corso del 2009, a contribuire alla crescita ed al risanamento strutturale del sistema-paese.

Di seguito vengono rappresentate le priorità politiche formali per l'indirizzo dell'azione amministrativa assegnate per l'anno 2009:

- ✓ Sorveglianza multilaterale sui disavanzi eccessivi
- ✓ Realizzazione degli obiettivi di crescita sostenibile nel rispetto del patto di stabilità e crescita
- ✓ Regolamentazione del mercato internazionale dei capitali
- ✓ Valorizzazione dell'attivo patrimoniale
- ✓ Lotta all'usura, al riciclaggio di denaro e al finanziamento del terrorismo
- ✓ Riduzione del costo del debito pubblico
- ✓ Monitoraggio integrato sull'attuazione delle politiche di sviluppo socio-economico in ambito UE e coordinamento dei controlli sugli interventi cofinanziati in ambito UE
- ✓ Consolidamento della nuova struttura del bilancio dello Stato e delle regole contabili e responsabilizzazione sui livelli qualitativi e quantitativi della spesa
- ✓ Rispetto del Patto di stabilità e crescita e monitoraggio della finanza pubblica
- ✓ Interventi volti alla revisione delle politiche fiscali a sostegno delle imprese, delle famiglie e dei giovani
- ✓ Azione di contrasto dell'evasione fiscale

- ✓ Attuazione del federalismo fiscale e riequilibrio della disponibilità di risorse per le Regioni e gli Enti Locali
- ✓ Governo, regolazione e funzionamento delle attività delle Commissioni tributarie
- ✓ Razionalizzazione e digitalizzazione della pubblica amministrazione
- ✓ Riorganizzazione del M.E.F., anche attraverso la riqualificazione degli uffici territoriali e l'attuazione di piani di mobilità funzionale
- ✓ Valorizzazione e accrescimento delle professionalità dell'Amministrazione
- ✓ Completamento della trasformazione dell'Amministrazione autonoma dei Monopoli di Stato in Agenzia per la gestione dei giochi pubblici
- ✓ Gestione dell'attività istituzionalmente demandata alla A.A.M.S.
- ✓ Adeguamento dell'offerta formativa
- ✓ Azione di contrasto dell'evasione fiscale e contributiva
- ✓ Sicurezza economica e controllo del territorio

Nel corso del 2009, i Centri di responsabilità amministrativa hanno inoltre collaborato, per quanto di competenza, all'attuazione delle priorità politiche che presentavano caratteristiche di trasversalità. In particolare, l'azione comune ha riguardato la diffusione della cultura del controllo a tutta l'Amministrazione, nonché l'integrazione, il potenziamento e il costante aggiornamento delle banche dati riconducibili ai diversi attori facenti capo al M.E.F., così da generare sinergie informative, garantendo, in particolare, la trasversalità delle informazioni nei vari ambiti del sistema.

Inoltre, nel pieno rispetto del principio di armonica e coordinata attuazione del programma di Governo, l'Amministrazione, in collaborazione con la Banca d'Italia e l'ISTAT, ha sviluppato il progetto relativo al sistema informativo SIOPE che prevede la codifica uniforme di incassi e pagamenti di tutte le Amministrazioni pubbliche, al fine di migliorare la trasparenza e l'efficienza dei conti pubblici, consentendo di disporre di elementi informativi per un efficace monitoraggio delle risorse disponibili e per supportare la gestione e le politiche di bilancio.

Gli obiettivi di declinazione delle priorità politiche sono stati articolati per missioni e programmi, di cui al Bilancio dello Stato per l'anno 2009, e secondo gli indicatori di verifica dell'azione amministrativa definiti in sede di predisposizione della Nota preliminare al Bilancio stesso.

Le risorse finanziarie per l'anno 2009 sono state correlate, sulla base delle predefinite missioni e programmi del Bilancio, sia agli specifici obiettivi strategici attuativi delle formalizzate priorità politiche, sia agli obiettivi strutturali caratterizzanti la *mission* di struttura. L'insieme delle attività dell'Amministrazione, così definite e classificate, ha costituito il presupposto della determinazione delle previsioni di bilancio per l'anno 2009, e per esse è stata

operata la necessaria quadratura contabile con gli stanziamenti sui capitoli definiti nel sistema informativo SICOGE della R.G.S.

Nei programmi a esecuzione diretta sono stati individuati dai C.R.A. 127 obiettivi, ai quali è stato associato uno stanziamento di risorse finanziarie di circa 51,2 miliardi, mentre nei restanti programmi “finanziari” sono stati individuati 61 obiettivi per uno stanziamento di risorse finanziarie pari 502 miliardi (di cui 296,5 miliardi per la sola missione “34 - Debito pubblico”). Al complesso degli obiettivi è associato uno stanziamento di risorse finanziarie pari a € 553,2 miliardi.

Stanziamanti in conto competenza, per tipologia di Missione e Programma, di cui alla Legge di Bilancio 2009.

Codice Missione e Programma		Denominazione Missione	Stanziamiento (Competenza)
4	4.10	L'Italia in Europa e nel Mondo	€ 23.890.326.352,00
7	7.5	Ordine pubblico e sicurezza	€ 1.456.585.022,00
24	24.6	Diritti sociali, politiche sociali e famiglia	€ 127.242.771,00
29	29.1, 2, 3, 4	Politiche economico-finanziarie e di bilancio (esclusi rimborsi e regolazioni)	€ 24.770.281.873,00
32	tutti	Servizi istituzionali e generali delle amministrazioni pubbliche	€ 981.976.632,00
Programmi a esecuzione diretta			€ 51.226.412.650,00
1	tutti	Organi costituzionali, a rilevanza costituzionale e Presidenza del Consiglio dei Ministri	€ 3.058.236.326,00
3	tutti	Relazioni finanziarie con autonomie locali	€ 94.404.870.637,00
4	4.11	L'Italia in Europa e nel Mondo	€ 491.465.662,00
5	tutti	Difesa e sicurezza del territorio	€ 1.000.000.000,00
7	7.4	Ordine pubblico e sicurezza	€ 565.760.608,00
8	tutti	Soccorso civile	€ 1.627.158.231,00
9	tutti	Agricoltura, politiche agroalimentari e pesca	€ 178.151.355,00
11	tutti	Competitività e sviluppo delle imprese	€ 1.777.820.603,00
13	tutti	Diritto alla mobilità	€ 6.956.327.872,00
14	tutti	Infrastrutture pubbliche e logistica	€ 1.182.170.000,00
15	tutti	Comunicazioni	€ 816.996.517,00
17	tutti	Ricerca ed innovazione	€ 176.219.996,00
18	tutti	Sviluppo sostenibile e tutela del territorio e dell'ambiente	€ 135.809.555,00
19	tutti	Casa e assetto urbanistico	€ 80.774.827,00
22	tutti	Istruzione scolastica	€ 119.685.832,00
24	24.4, 5, 7, 8	Diritti sociali, solidarietà sociale e famiglia	€ 5.852.404.279,00
25	tutti	Politiche previdenziali	€ 16.743.132.659,00
26	tutti	Politiche per il lavoro	€ 7.329.007,00
27	tutti	Immigrazione, accoglienza e garanzia dei diritti	€ 1.074.807.599,00
29	29.5	Politiche economico-finanziarie e di bilancio (solo rimborsi e regolazioni)	€ 57.791.156.491,00
30	tutti	Giovani e sport	€ 828.162.047,00
31	tutti	Turismo	€ 76.431.900,00
33	tutti	Fondi da ripartire	€ 10.504.200.603,00
34	tutti	Debito pubblico	€ 296.542.268.168,00
Programmi finanziari			€ 501.991.340.774,00
TOTALE			€ 553.217.753.424,00

Nella tavola 2 - SPESA PER MISSIONI, PROGRAMMI E PRIORITA' POLITICHE, redatta secondo le modalità indicate nelle linee guida predisposte dal Comitato tecnico-scientifico per il controllo strategico nelle Amministrazioni dello Stato, si dà evidenza delle risorse finanziarie (*i.e.* stanziamenti, impegni, spese di cassa) e umane (numero di addetti) collegate alle singole missioni, programmi e priorità politiche dei C.R.A. per l'esercizio 2009.

SPESA PER MISSIONI, PROGRAMMI E PRIORITA' POLITICHE

Tav 2

Missioni	Programmi	Priorità politiche (Anno 2009) ⁽¹⁾	Stanziamenti ⁽²⁾				Impegni ⁽²⁾		Spesa di cassa ⁽²⁾		R. umane Numero addetti ⁽⁵⁾		Grado informatizzazione ⁽⁶⁾
			2008 ⁽³⁾	2009 ⁽³⁾	2010 ⁽³⁾	2011 ⁽⁴⁾	2008 ⁽³⁾	2009 ⁽³⁾	2008 ⁽³⁾	2009 ⁽³⁾	2008	2009	
TOTALE COMPLESSIVO			539.308.812.904	560.699.384.632	599.587.985.231	570.995.931.813	506.525.249.105	496.568.099.645	479.248.639.930	464.416.827.163			
Politiche economico-finanziarie e di bilancio (29)			80.867.413.500	89.813.003.634	82.579.776.641	80.026.698.801	73.236.095.449	84.701.309.534	67.049.575.836	78.733.203.674			
	Regolazione giurisdizione e coordinamento del sistema della fiscalità (29.1)	Interventi volti alla revisione delle politiche fiscali a sostegno delle imprese (della famiglia e del giovane) Azione di contrasto dell'evasione fiscale Attivazione del fidejussorio fiscale-Recupero della disponibilità di risorse per le regioni e gli enti locali Decisione dell'attività istituzionale demandata alla AAMS Civismo, regolazione e funzionamento dell'attività delle Commissioni Tributarie Completamento della inasprimento dell'Amministrazione Autonomia dei Municipi di Stato in Agenzia per la gestione giochi pubblici	22.831.866.659	25.239.327.496	23.078.287.217	22.865.710.939	20.934.090.020	23.541.926.763	15.870.413.678	20.423.310.202	4.482,40	1.888,30	
	Programmazione economico-finanziaria e politiche di bilancio (29.2)	Realizzazione degli obiettivi di crescita sostenibile nel rispetto del patto di stabilità e crescita Convergenza multilaterale sui stanziamenti eccessivi Valorizzazione dell'assetto patrimoniale Sviluppo della metodologia e degli strumenti per il controllo di gestione e consolidamento della cultura del controllo a tutta l'amministrazione Riduzione del costo del debito pubblico Conoscimento della nuova struttura del Bilancio dello Stato e delle regole contabili e responsabilizzazione sui livelli qualitativi e quantitativi della spesa Rispetto del patto di stabilità e crescita e monitoraggio della finanza pubblica Regolamentazione dei mercati dei capitali	1.863.744.783	2.275.530.394	3.055.064.552	800.081.810	1.208.695.146	2.160.736.355	468.737.119	1.931.881.572		5.005,30	
	Prevenzione e repressione delle frodi e delle violazioni agli obblighi fiscali (29.3)	Azione di contrasto dell'evasione fiscale e contributiva Sicurezza economica e controllo del territorio	2.474.380.470	2.664.868.165	2.636.781.802	2.583.374.130	2.341.363.290	2.362.372.860	2.255.791.602	2.279.335.124	40.248,30	40.956,8 ⁽⁷⁾	
	Regolamentazione a vigilanza sul settore finanziario (29.4)	Regolamentazione del mercato internazionale dei capitali Lotta all'usura, al riciclaggio di denaro e al finanziamento del terrorismo	46.079.526	4.179.483.139	18.997.884	16.910.413	31.656.885	4.171.717.114	17.997.274	2.067.448.509	140,80	197,80	
	Regolazioni contabili, restituzioni e rimborsi di imposte (29.5)		53.648.342.062	55.453.794.440	53.790.645.186	53.760.531.509	48.720.290.108	52.464.556.442	48.436.636.163	52.031.228.268			
Relazioni finanziarie con le autonomie territoriali (3)			195.144.907.925	94.914.099.073	100.487.041.234	99.684.198.696	104.459.231.616	93.788.746.507	92.749.171.972	76.347.246.628			
	Erogazioni a Enti territoriali per interventi di settore (3.1)		10.131.119.841	694.573.255	1.482.638.814	457.044.087	10.080.531.692	641.627.064	9.289.321.934	543.575.197			
	Federalismo (3.4)		54.639.861.549	56.608.900.758	63.162.871.689	63.920.459.201	54.552.304.208	56.560.757.424	50.286.090.435	49.343.483.054			
	Regolazioni contabili ed altri trasferimenti alle Regioni a statuto speciale (3.5)		32.211.250.472	30.655.744.518	28.832.812.606	29.503.409.638	31.829.898.969	29.917.470.386	29.415.600.837	23.287.912.354			
	Concorso dello Stato al finanziamento della spesa sanitaria (3.6)		8.162.676.063	6.954.880.542	7.008.718.125	5.803.265.770	7.996.496.846	6.668.891.634	3.758.158.766	3.172.276.023			
L'Italia in Europa e nel mondo (4)			25.078.415.384	24.770.887.461	22.984.482.325	23.774.197.485	24.767.430.015	22.375.029.093	24.746.600.801	22.089.946.763			
	Partecipazione italiana alle politiche di bilancio in ambito UE (4.10)	Monitoraggio integrato sull'attuazione delle politiche di sviluppo socio-economico in ambito UE	24.374.852.111	23.889.693.171	22.512.318.415	23.313.054.412	24.073.178.938	21.515.575.673	24.073.399.084	21.515.301.135		88,00	
	Politica economica e finanziaria in ambito internazionale (4.11)		703.563.273	881.194.290	472.163.910	461.133.073	694.251.077	659.453.419	673.201.717	574.645.627			
Difesa e sicurezza del territorio (5)			251	3.534	0	0	0	0	0	0			
	Missioni militari di pace (5.8)		251	3.534	0	0	0	0	0	0			
Ordine pubblico e sicurezza (7)			1.350.928.263	2.202.244.583	2.043.084.941	2.021.371.898	1.269.000.903	2.010.334.382	1.214.345.245	1.944.630.583			
	Concorso della Guardia di Finanza alla sicurezza pubblica (7.5)		1.350.928.263	1.528.079.041	1.477.155.395	1.455.611.290	1.269.000.903	1.336.168.840	1.214.345.245	1.282.875.393	23.075,00	23.695,2 ⁽⁷⁾	
	Sicurezza democratica (7.4)		0	674.165.542	565.929.546	565.760.608	0	674.165.542	0	661.755.190			
Soccorso civile (8)			2.461.919.433	3.045.372.165	2.257.960.430	2.011.366.823	2.354.951.442	2.988.404.177	307.587.473	1.649.939.110			
	Interventi per pubbliche calamità (8.4)		177.032.295	177.803.274	128.642.362	128.642.362	170.064.305	170.835.286	98.421.743	131.278.041			
	Protezione civile (8.5)		2.284.887.138	2.867.568.891	2.129.318.068	1.882.744.461	2.184.887.137	2.817.568.891	209.165.730	1.518.661.069			
Agricoltura, politiche agroalimentari e pesca (9)			298.427.017	177.341.871	175.120.834	134.985.329	267.446.254	167.339.837	209.446.254	167.339.837			
	Sostegno al settore agricolo (9.3)		298.427.017	177.341.871	175.120.834	134.985.329	267.446.254	167.339.837	209.446.254	167.339.837			

SPESA PER MISSIONI, PROGRAMMI E PRIORITA' POLITICHE

Tav 2

Missioni	Programmi	Priorità politiche (Anno 2009) ⁽¹⁾	Stanziamenti ⁽²⁾				Impegni ⁽²⁾		Spese di cassa ⁽²⁾		R. umane Numero addetti ⁽⁵⁾		Grado Informatizzazione ⁽⁶⁾
			2008 ⁽³⁾	2009 ⁽³⁾	2010 ⁽³⁾	2011 ⁽⁴⁾	2008 ⁽²⁾	2009 ⁽²⁾	2008 ⁽³⁾	2009 ⁽³⁾	2008	2009	
Competitività e sviluppo delle imprese (11)			2.278.503.816	2.876.562.629	2.128.016.292	1.253.590.123	1.814.664.608	1.579.143.159	1.379.978.435	1.307.914.801			
	Incentivi alle imprese (11.4)		2.278.503.816	2.876.562.629	2.128.016.292	1.253.590.123	1.814.664.608	1.579.143.159	1.379.978.435	1.307.914.801			
Diritto alla mobilità (13)			8.896.944.812	8.381.078.494	4.734.856.194	4.629.629.674	7.476.509.543	7.312.590.962	5.753.481.405	5.110.111.555			
	Sostegno allo sviluppo del trasporto (13.8)		8.896.944.812	8.381.078.494	4.734.856.194	4.629.629.674	7.476.509.543	7.312.590.962	5.753.481.405	5.110.111.555			
Infrastrutture pubbliche e logistica (14)			792.000.000	1.181.132.816	2.128.316.000	803.805.000	791.856.992	880.989.808	7.856.992	7.856.992			
	Opere pubbliche e infrastrutture (14.8)		792.000.000	1.181.132.816	2.128.316.000	803.805.000	791.856.992	880.989.808	7.856.992	7.856.992			
Comunicazioni (15)			1.121.094.635	955.463.912	1.115.745.073	838.868.577	1.010.295.764	938.657.306	472.737.761	417.242.042			
	Servizi postali e telefonici (15.3)		657.911.723	520.704.090	741.638.306	610.967.577	547.758.083	504.047.765	43.291.849	17.549.971			
	Sostegno all'editoria (15.4)		463.182.912	434.759.822	374.106.767	227.901.000	462.537.681	434.609.541	429.445.911	399.692.072			
Ricerca e innovazione (17)			196.126.347	288.329.152	170.652.423	166.415.507	161.103.368	243.321.790	130.238.442	239.459.389			
	Ricerca di base e applicata (17.15)		196.126.347	288.329.152	170.652.423	166.415.507	161.103.368	243.321.790	130.238.442	239.459.389			
Sviluppo sostenibile e tutela del territorio e dell'ambiente (18)			103.535.587	154.530.945	64.241.768	63.420.475	93.068.683	142.839.689	72.373.382	112.631.638			
	Sviluppo sostenibile (18.5)		103.535.587	154.530.945	64.241.768	63.420.475	93.068.683	142.839.689	72.373.382	112.631.638			
Casa e assetto urbanistico (19)			125.553.492	113.853.992	270.009.094	258.509.094	101.633.236	27.377.156	92.904.571	18.075.991			
	Edilizia abitativa e politiche territoriali (19.1)		125.553.492	113.853.992	270.009.094	258.509.094	101.633.236	27.377.156	92.904.571	18.075.991			
Tutela della salute (20)			28.963.729	0	0	0	28.963.729	0	28.963.729	0			
	Programmazione sanitaria e livelli essenziali di assistenza (20.3)		28.963.729	0	0	0	28.963.729	0	28.963.729	0			
Istruzione scolastica (22)			158.191.640	119.580.109	117.327.033	89.776.635	158.191.640	119.580.109	2.767.670	0			
	Sostegno all'istruzione (22.10)		158.191.640	119.580.109	117.327.033	89.776.635	158.191.640	119.580.109	2.767.670	0			
Diritti sociali, politiche sociali e famiglia (24)			7.372.705.639	7.009.760.603	5.963.303.990	5.878.825.271	6.165.226.331	6.599.282.712	5.475.136.355	6.108.722.741			
	Protezione sociale per particolari categorie (24.5)		5.785.498.190	6.145.777.544	5.485.564.494	5.480.950.842	5.604.829.424	5.861.245.187	4.944.341.442	5.404.310.587	43,00		
	Garanzie dei diritti dei cittadini (24.6)		153.505.200	156.910.242	159.919.520	129.324.843	139.268.678	151.109.170	122.507.199	120.483.799	513,00		
	Sostegno alla famiglia (24.7)		1.376.435.062	663.771.760	303.383.462	254.810.462	346.435.061	545.652.298	346.435.061	545.652.298			
	Promozione dei diritti e delle pari opportunità (24.8)		64.426.671	32.840.371	4.309.000	3.442.000	61.852.652	30.815.371	61.852.652	27.815.371			
	Lotta alle dipendenze (24.4)		12.840.516	10.460.686	10.127.514	10.297.124	12.840.516	10.460.686	0	10.460.686			
Politiche previdenziali (25)			11.096.921.549	16.761.436.369	18.157.158.854	19.321.152.812	10.767.747.470	16.713.331.547	10.533.895.401	16.521.430.089			
	Previdenza obbligatoria e complementare, sicurezza sociale-trasferimenti agli enti ed organismi interessati (25.2)		11.096.921.549	16.761.436.369	18.157.158.854	19.321.152.812	10.767.747.470	16.713.331.547	10.533.895.401	16.521.430.089			
Politiche per il lavoro (26)			7.327.633	7.329.007	7.353.538	7.353.538	3.596.831	2.834.271	3.596.831	2.834.271			
	Infortuni sul lavoro (26.2)		7.327.633	7.329.007	7.353.538	7.353.538	3.596.831	2.834.271	3.596.831	2.834.271			
Immigrazione, accoglienza e garanzia dei diritti (27)			1.020.285.769	987.960.472	1.074.807.599	1.074.807.599	1.020.285.769	987.960.470	1.020.285.769	986.798.138			
	Rapporti con le confessioni religiose (27.5)		1.020.285.769	987.960.472	1.074.807.599	1.074.807.599	1.020.285.769	987.960.470	1.020.285.769	986.798.138			
Organi costituzionali, a rilevanza costituzionale e Presidenza del Consiglio dei Ministri (1)			3.546.979.394	3.301.331.368	3.267.382.060	3.032.170.915	3.512.349.424	3.270.819.072	2.608.643.735	2.673.794.033			
	Organi costituzionali (1.1)		2.061.332.346	2.065.454.122	2.091.458.558	1.993.645.569	2.061.332.344	2.065.454.121	2.061.332.344	2.065.452.388			
	Organi a rilevanza costituzionale (1.2)		572.917.676	559.422.661	546.967.583	538.799.700	572.319.626	559.320.366	547.311.391	531.199.703			
	Presidenza del Consiglio dei Ministri (1.3)		912.729.372	676.454.585	628.955.919	499.725.646	878.697.454	646.044.585	0	77.141.942			
Giovani e sport (30)			1.092.508.813	800.088.438	806.202.553	740.280.934	1.068.544.578	754.159.479	879.312.578	680.750.391			
	Attività ricreative e sport (30.1)		754.987.253	704.625.760	711.708.553	678.245.934	778.802.533	658.696.801	594.470.533	590.187.713			
	Incentivazione e sostegno alla gioventù (30.2)		267.521.560	95.462.678	94.494.000	62.035.000	289.742.045	95.462.678	284.842.045	90.562.678			
Turismo (31)			111.164.167	76.478.666	76.216.224	56.136.205	103.809.533	74.578.080	103.809.533	74.539.925			
	Sviluppo e competitività del turismo (31.1)		111.164.167	76.478.666	76.216.224	56.136.205	103.809.533	74.578.080	103.809.533	74.539.925			

SPESA PER MISSIONI, PROGRAMMI E PRIORITA' POLITICHE

Tav 2

Missioni	Programmi	Priorità politiche (Anno 2009) ⁽¹⁾	Stanziamenti ⁽²⁾				Impegni ⁽²⁾		Spese di cassa ⁽²⁾		R. umane Numero addetti ⁽⁵⁾		Grado informatizzazione ⁽⁶⁾
			2008 ⁽³⁾	2009 ⁽³⁾	2010 ⁽³⁾	2011 ⁽⁴⁾	2008 ⁽³⁾	2009 ⁽³⁾	2008 ⁽³⁾	2009 ⁽³⁾	2008	2009	
Servizi istituzionali e generali delle amministrazioni pubbliche (32)			1.747.318.393	1.459.274.115	1.137.074.519	801.552.170	1.627.912.105	1.371.164.548	1.339.760.842	1.226.320.109			
	Servizi generali, formativi, assistenza legale ed approvvigionamenti per le Amministrazioni pubbliche (32.1)	Adeguamento dell'offerta amministrativa Razionalizzazione e digitalizzazione della Pubblica Amministrazione	1.302.285.153	1.055.469.676	943.238.604	595.469.286	1.247.213.127	1.028.586.947	1.043.380.191	929.465.466	14,00	1.182,30	
	Indirizzo politico (32.2)		29.886.457	28.899.101	23.399.553	22.930.566	23.856.728	22.720.861	20.449.066	18.783.415			
	Servizi e affari generali per le Amministrazioni di competenza (32.3)	Razionalizzazione e digitalizzazione della Pubblica Amministrazione Riorganizzazione del MEF anche attraverso la riqualificazione degli uffici territoriali e attuazione di piani di mobilità funzionale Valorizzazione ed accrescimento delle professionalità nell'amministrazione	415.146.783	374.905.338	170.436.362	183.132.318	356.842.250	319.856.739	275.931.585	278.071.228	702,60	4.246,50	
Fondi da ripartire (33)			4.927.293.630	6.837.429.601	9.734.848.563	11.666.345.959	60.705.448	537.239.942	56.571.867	34.582.397			
	Fondi da assegnare (33.1)		3.894.027.913	4.495.153.094	5.259.918.673	7.420.991.959	60.705.448	537.239.942	56.571.867	34.582.397			
	Fondi di riserva e speciali (33.2)		1.033.265.717	2.342.276.507	4.474.929.890	4.245.354.000	0	0	0	0			
Debito pubblico (34)			279.483.382.287	294.464.811.623	338.107.007.049	312.660.568.293	264.204.628.376	248.881.066.014	263.009.597.054	247.961.456.064			
	Oneri per il servizio del debito statale (34.1)		85.039.221.645	78.549.097.770	79.563.159.189	88.341.133.484	79.438.072.759	72.751.882.746	78.854.056.930	72.498.424.947			
	Rimborsi del debito statale (34.2)		194.444.160.642	215.915.713.853	258.543.847.860	224.319.434.809	184.766.555.617	176.129.183.268	184.155.540.124	175.463.031.116			

Programmi finanziari

(1) Sono state inserite solo le priorità politiche inerenti all'esercizio 2009, in quanto non possono essere comparate priorità politiche (e connessi obiettivi) relative a più esercizi finanziari, atteso che le stesse mutano di anno in anno sulla base dell'Atto di indirizzo del Ministro.

(2) I dati sono comprensivi degli importi relativi alla Presidenza del Consiglio dei Ministri, all'Avvocatura dello Stato ed all'Amministrazione Autonoma dei Monopoli di Stato.

(3) Fonte RGS (SICCOGE): stanziamenti definitivi di competenza (anni 2008, 2009 e 2010); impegnato di competenza; pagato di competenza comprensivo delle eccedenze.

(4) Fonte Legge di Bilancio 2010: previsione di competenza per l'anno 2011

(5) Con riferimento al 2008 non è disponibile la rappresentazione completa del numero delle risorse umane in quanto l'inserimento di tali informazioni da parte del C.R.A. nell'applicazione informatica non era obbligatorio.

(6) Relativamente alla colonna "Grado di informatizzazione" non si dispone di elementi.

(7) In mancanza dei dati di consuntivo è stato riportato il valore di piano.

La tavola 3 - DISTRIBUZIONE DEL PERSONALE DEI CENTRI DI RESPONSABILITÀ fornisce le informazioni inerenti al personale dei C.R.A., distribuito per profili professionali e per tipologia di contratto, nonché l'indicazione della retribuzione media per ciascuna categoria.

Con riferimento ai dati riportati, per quanto concerne la politica seguita nel contenimento degli organici e nell'acquisizione delle nuove professionalità da parte del M.E.F. per svolgere nuovi compiti anche con impatto tecnologico si fa presente quanto segue. Per fronteggiare le esigenze di servizio connesse con la funzione di assicurare la disponibilità quantitativa e qualitativa delle risorse umane pur seguendo una linea costante di decremento programmato degli organici imposto dall'ordinamento, il M.E.F. adotta strumenti sia di tipo organizzativo (adeguare la struttura e razionalizzare i servizi) sia di gestione delle risorse umane (assetti funzionali e competenze adeguate rispetto alla complessità dei programmi da realizzare, processi di riqualificazione e di formazione del personale, ingresso di nuove professionalità idonee a sostenere il processo di ammodernamento).

Nel corso del 2009 si è provveduto a formalizzare le dotazioni organiche individuate ai sensi della legge 6 agosto 2008, n. 133 (di conversione con modificazioni del decreto legge 25 giugno 2008, n. 112). Secondo i principi di efficienza, razionalità ed economicità, è stata operata una riduzione delle dotazioni organiche del personale con qualifica dirigenziale di livello generale e di quelle di livello non generale, in misura pari, rispettivamente, al 20 e al 15 per cento di quelle esistenti. Le dotazioni di personale con qualifica non dirigenziale sono state rideterminate al fine di apportare una riduzione pari al 10 per cento della spesa complessiva relativa al numero dei posti di organico di tale personale.

Questa riduzione è stata effettuata con:

- D.P.C.M. 28 novembre 2008, registrato alla Corte dei conti il 16 aprile 2009, reg. n. 4, fg. n. 376, avente ad oggetto la rideterminazione della dotazione organica del personale appartenente alla qualifica dirigenziale generale;

- D.P.C.M. 28 novembre 2008, registrato alla Corte dei conti il 25 marzo 2009, reg. n. 3, fg. n. 130, avente ad oggetto la rideterminazione delle dotazioni organiche del personale dirigenziale non generale;

- D.P.C.M. 2 aprile 2009, registrato alla Corte dei conti il 22 maggio 2009, reg. n. 5, fg. n. 240, avente ad oggetto la rideterminazione delle dotazioni organiche del personale non dirigenziale.

Pertanto, la dotazione organica attualmente vigente del personale non dirigente del Ministero dell'economia e delle finanze è così rideterminata:

- area III: n. 8.123 unità;
- area II: n. 7.803 unità;
- area I: n. 754 unità,

per un totale di 16.680 unità.