

Tabella 3.1.6-4 – Debito: Vita residua media ponderata dei titoli di Stato (valori espressi in mesi)

	BOT	CCT (*)	CCTeu (*)	CTZ	BTP				Estero (**)	TOTALE (**)
					Ordinari	Indicizzato	Conv. debiti	Italia		
gen-09	4,50	30,77		12,89	101,93	120,24	175,26		130,45	80,63
feb-09	4,72	30,11		12,33	103,01	119,90	174,03		128,20	80,61
mar-09	4,70	29,40		12,38	102,20	118,85	173,02		125,45	79,65
apr-09	4,82	30,95		12,00	103,18	118,53	172,03		122,07	80,31
mag-09	4,76	60,65		11,53	105,28	118,73	171,01		122,29	81,22
giu-09	4,69	29,95		14,02	106,19	117,83	170,02		124,81	82,10
lug-09	4,76	31,50		13,62	105,04	117,56	169,00		126,17	82,28
ago-09	4,78	33,72		13,07	103,63	116,58	167,99		127,45	82,15
set-09	4,79	33,52		12,93	104,30	116,21	167,00		127,35	82,39
ott-09	4,73	35,59		12,41	103,69	124,36	165,98		124,14	83,32
nov-09	4,77	35,26		11,80	105,24	123,98	164,99		124,18	84,15
dic-09	4,61	34,24		12,73	104,28	122,96	163,97		123,98	84,90
gen-10	4,63	33,79		12,74	105,60	123,24	162,96		121,44	84,59
feb-10	4,77	35,80		12,36	104,57	122,23	161,69		121,80	84,56
mar-10	4,79	35,90		11,84	105,31	122,49	160,67		121,77	84,77
apr-10	4,96	35,39		13,77	104,19	121,92	159,68		120,52	84,83
mag-10	4,86	34,76		13,12	103,13	121,74	158,66		119,68	84,15
giu-10	4,79	36,99		12,53	103,83	120,94	157,68		118,72	84,87
lug-10	4,93	36,01	64,54	11,85	103,11	121,26	156,66		118,74	84,57
ago-10	4,93	34,99	63,52	11,49	103,86	120,24	155,64		117,75	84,58
set-10	5,04	34,01	62,53	13,63	103,68	137,65	154,65		110,74	85,91
ott-10	4,98	32,89	67,35	12,95	102,61	138,50	153,63		109,72	85,14
nov-10	4,89	32,00	67,72	12,27	103,76	137,51	152,64		108,71	85,56
dic-10	4,65	34,36	67,59	11,26	102,69	136,49	151,63		115,86	86,43
gen-11	4,79	33,34	67,07	11,30	101,62	133,65	150,61		115,00	84,89
feb-11	4,97	32,50	66,94	10,74	102,77	132,65	149,29		114,63	85,36
mar-11	4,99	31,48	66,61	11,68	103,38	130,58	148,27		117,62	85,95
apr-11	5,10	30,33	66,23	11,40	102,13	128,82	147,28		116,64	84,96
mag-11	4,99	33,05	67,47	10,73	101,25	127,74	146,26		118,49	85,07
giu-11	5,07	32,06	67,35	11,96	99,94	182,20	145,28		117,57	85,04
lug-11	5,09	31,05	66,45	11,16	98,90	127,13	144,26		123,09	84,49
ago-11	5,11	30,03	65,47	10,41	99,66	126,11	143,24		122,06	84,50
set-11	5,06	28,99	64,81	12,47	101,65	125,19	142,25		116,84	85,35
ott-11	4,98	27,84	63,44	11,84	100,36	124,31	141,23		110,76	83,97
nov-11	4,82	31,10	62,64	11,22	99,12	123,43	146,17		114,28	83,95
dic-11	4,94	30,05	61,63	10,20	97,79	122,41	145,15		118,48	83,86
gen-12	5,10	29,03	60,89	10,56	96,45	120,91	144,13		117,89	81,69
feb-12	5,16	28,08	59,94	11,77	97,40	119,35	143,18		117,87	82,06
mar-12	5,15	30,94	58,92	11,20	97,44	118,18	142,16	47,87	116,46	81,99
apr-12	5,10	29,95	58,11	12,77	97,66	116,82	141,17	46,88	111,55	82,06
mag-12	4,95	28,93	57,09	12,41	96,41	115,43	140,15	45,86	111,19	81,03
giu-12	5,06	27,95	56,11	11,94	95,13	114,25	139,17	45,36	120,21	80,41

(\*) Tasso variabile.

(\*\*) Il dato sui prestiti esteri è stato calcolato dopo le operazioni di swap.

Tabella 3.1.6-5 – Debito: Rendimenti composti lordi dei titoli di Stato (medie ponderate mensili)

(*)	BOT				CTZ	CCT	CCTeu	BTPEi (**)				BTP					BTP Italia (**)
	Flessibili	3 mesi	6 mesi	12 mesi	24 mesi	7 anni	4 anni	5 anni	10 anni	15 anni	30 anni	3 anni	5 anni	10 anni	15 anni	30 anni	4 anni
gen-09	1,44	1,67	1,70	1,84	2,69	3,49			4,69		5,41	3,44	3,87	4,43		5,55	
feb-09	1,27	1,21	1,24	1,37	1,83	2,67			4,31	4,99		2,80	3,50	4,62	5,07		
mar-09	1,15	1,08	1,17	1,32	2,08	2,38			4,13			2,94	3,51	4,57		5,61	
apr-09	1,07	1,06	1,07	1,36	1,85	2,10			4,11	4,63		2,54	3,30	4,39	4,89		
mag-09	0,94	0,89	1,03	1,14	1,71	1,81				4,90		2,42	3,05	4,39		5,32	
giu-09		1,00	0,76	1,27	1,73	2,44			2,62			2,44	3,61	4,59	5,10		
lug-09		0,49	0,60	0,86	1,60	1,50				4,67		2,46	3,21	4,50	5,16		
ago-09			0,55	0,95	1,51	1,27			3,80			2,22	3,07	4,23			
set-09		0,39	0,55	0,74	1,40	1,14				4,36		2,19	2,83	4,03	4,61	5,18	
ott-09			0,63	0,92	1,47	1,12					5,02	1,91	2,77	4,06	4,59	4,98	
nov-09			0,68	0,86	1,48	1,10						1,94		4,06			
dic-09				1,02										4,01			
gen-10		0,37	0,59	0,80	0,76	1,00					4,85	2,19	2,93	4,07		4,91	
feb-10			0,65	0,98	1,45	0,98			3,82			2,15	2,86	4,08	4,50		
mar-10			0,57	0,90	1,27	1,28				4,24	4,82	1,92	2,72	3,99		4,84	
apr-10			0,82	0,93	1,75	1,13			3,94			1,70	2,64	3,96	4,39		
mag-10			1,33	1,44	2,05	1,63					4,97	2,07	2,57	4,09	4,42		
giu-10		0,84	0,98	1,38	1,92	2,32			4,01			2,35	2,91	4,07			
lug-10			1,04	1,40	1,64		1,83		3,94		4,95	2,33	2,85	4,09		5,08	
ago-10			0,96	1,37	1,72		1,70					2,01	2,63	3,92	4,36		
set-10		0,69	1,06	1,43	1,83		1,74		3,86			2,07	2,69	3,81	4,54	4,80	
ott-10			1,21	1,44	1,77		1,97		3,80		4,71	2,21	2,53	3,90			
nov-10			1,49	1,78	2,31							2,32	3,24	3,89	4,81		
dic-10				2,01			2,30					2,86		4,43			
gen-11			1,57	2,07	2,82		2,92	3,85				3,25	3,67	4,80	5,06		
feb-11			1,31	1,86	2,55		2,55		4,70			3,12	3,77	4,73		5,51	
mar-11		1,04	1,40	2,10	2,45		2,57	3,76				3,11	3,90	4,84	5,34		
apr-11			1,67	1,98	3,04		2,33	3,96	4,71			3,24	3,83	4,80			
mag-11			1,66	2,11	2,85		2,89		4,50			3,45	3,77	4,84		5,43	
giu-11			2,00	2,15	3,22		3,00			5,12		3,43	3,90	4,73			
lug-11			2,28	3,67	4,04		3,38		5,69			3,68	4,93	4,94	5,90		
ago-11			2,15	2,96	3,41		4,65					4,80		5,77			
set-11	1,82	1,92	3,09	4,15			4,52		5,40			3,87	5,60	5,22			
ott-11	1,75		3,57	3,57	4,63				5,74			4,68	5,32	5,86			
nov-11			6,61	6,08	7,81							4,93	6,29	6,06			
dic-11				5,95								7,89	6,47	7,56			
gen-12	1,91		2,70	2,74	4,31		7,42					5,21		6,98			
feb-12	1,42		1,21	2,23	3,01			4,20				3,41	5,39	6,08			
mar-12		0,49	1,12	1,41	2,35				4,86			2,76	4,19	5,50			3,66
apr-12		1,26	1,78	2,84	3,36		4,60					3,89	4,18	5,24			
mag-12		0,87	2,12	2,34	4,04			4,84				3,91	4,86	5,84			
giu-12			2,98	3,97	4,71			5,40		6,19		5,30	5,66	6,03			4,69

(\*) Escluse le operazioni di concambio.

(\*\*) Rendimento lordo comprensivo dell'aspettativa di inflazione al momento dell'emissione.

Tabella 3.1.6-6 – Debito: Rendimenti composti lordi dei titoli di Stato – Riaperture titoli *off the run* (medie ponderate mensili)

	CCT	BTPEI			BTP			
	Inf. a 7 anni	5 – 10anni	11 – 15 anni	16 - 30 anni	2 - 5 anni	6 - 10 anni	11 - 15 anni	16 - 30 anni
gen-09								5,48
feb-09							4,83	5,38
mar-09	2,29	3,86				3,81		5,53
apr-09	2,02					4,23		5,26
mag-09	1,75					3,33		
giu-09	1,43						4,86	
lug-09	1,45					3,82		
ago-09								
set-09								
ott-09								
nov-09							4,03	
dic-09								
gen-10		3,36						
feb-10							4,04	
mar-10								
apr-10								
mag-10		3,42						
giu-10						3,32		4,91
lug-10							4,43	
ago-10								
set-10								
ott-10							3,98	4,53
nov-10								5,12
dic-10								
gen-11	2,80							
feb-11								
mar-11								
apr-11							4,88	
mag-11								
giu-11								
lug-11	3,17					4,93	5,64	
ago-11	4,58							
set-11		5,40				5,52		
ott-11	5,63					5,56	6,06	
nov-11	5,59		7,47			5,81		
dic-11						7,28		
gen-12		3,89			4,29	6,27		
feb-12		4,88			4,28	5,74		
mar-12		4,47				4,30		
apr-12		5,01			3,92	5,04	5,57	
mag-12		5,14			4,29	5,40	5,90	
giu-12						6,12		

N.B. Non sono compresi i titoli collocati in occasione delle operazioni di concambio

Tabella 3.1.6-7 – Consistenza del debito del settore statale al 30 giugno 2012 (in milioni di euro)

Tipo di strumento	al 31/12/08	al 31/12/09	al 31/12/10	al 30/06/11	al 31/12/11	al 31/03/12	al 30/06/12
BOT	158.682	140.096	130.054	136.577	131.693	161.462	159.554
CTZ	56.682	64.748	71.989	68.701	67.425	70.392	67.359
CCT <sup>27</sup>	183.378	163.599	156.584	153.555	143.727	132.352	134.608
CCT crediti d'imposta	385	0	0	0	0	0	0
BTP	787.392	906.302	992.692	1.037.040	1.054.675	1.055.316	1.075.557
BTP Italia	0	0	0	0	0	7.296	9.130
BTPEi	83.862	101.797	103.489	118.748	121.110	123.924	129.668
Titoli esteri Tesoro <sup>28</sup>	62.841	60.058	61.979	58.514	58.541	57.209	55.336
Obbligazioni F.S. estero <sup>29</sup>	691	0	0	0	0	0	0
TITOLI ISPA <sup>30</sup>	9.534	9.534	9.548	9.566	9.570	9.583	9.593
<b>TOTALE TITOLI DI STATO</b>	<b>1.343.446</b>	<b>1.446.133</b>	<b>1.526.335</b>	<b>1.582.701</b>	<b>1.586.741</b>	<b>1.617.534</b>	<b>1.640.805</b>
Monete in circolazione <sup>31</sup>	3.600	3.851	4.054	4.129	4.211	4.237	4.237
Conti correnti presso la Tesoreria <sup>32</sup>	106.003	123.518	127.485	129.910	127.840	136.299	131.857
Conti correnti postali intestati a privati	589	1.261	678	548	775	17	890
Buoni postali	33.263	28.743	24.518	22.232	21.304	20.827	20.423
Depositi attivi presso B.I.	-16.866	-29.711	-42.310	-49.533	-23.430	-34.659	-45.221
Prestiti domestici <sup>29</sup>	48.663	44.780	44.016	43.144	42.222	43.084	41.434
Prestiti esteri <sup>29</sup>	4.985	4.131	3.954	6.042	4.740	12.721	21.266
<b>TOTALE</b>	<b>1.523.683</b>	<b>1.622.708</b>	<b>1.688.729</b>	<b>1.739.173</b>	<b>1.764.403</b>	<b>1.800.060</b>	<b>1.815.692</b>

Tabella 3.1.6-8 – Debito: Differenze in valore assoluto della consistenza del debito del settore statale al 30 giugno 2012 (in milioni di euro)

Tipo di strumento	30/06/2011 30/06/2012	31/03/2011 30/06/2012
BOT	22.977	-1.908
CTZ	-1.342	-3.033
CCT <sup>27</sup>	-18.947	2.256
CCT crediti d'imposta	0	0
BTP	38.517	20.241
BTP Italia	9.130	1.834
BTPEi	10.920	5.744
Titoli esteri Tesoro <sup>28</sup>	-3.178	-1.873
Obbligazioni F.S. estero <sup>29</sup>	0	0
TITOLI ISPA <sup>30</sup>	27	11
<b>TOTALE TITOLI DI STATO</b>	<b>58.104</b>	<b>23.272</b>
Moneta in circolazione	108	0
Conti correnti postali presso la Tesoreria <sup>32</sup>	1.947	-4.442
Conti correnti postali intestati a privati	342	873
Buoni postali	-1.809	-404
Depositi attivi presso B.I.	4.312	-10.562
Prestiti domestici <sup>29</sup>	-1.710	-1.650
Prestiti esteri <sup>29</sup>	15.224	8.545
<b>TOTALE</b>	<b>76.519</b>	<b>15.631</b>

<sup>27</sup> La voce comprende anche i CCT emessi per finalità particolari, diverse dal rimborso di crediti d'imposta.

<sup>28</sup> Il valore dei prestiti emessi sul mercato estero viene calcolato considerando gli effetti delle operazioni di *swap*, in armonia con le regole adottate in sede comunitaria.

<sup>29</sup> La voce comprende i prestiti esteri originariamente emessi da Ferrovie dello Stato e successivamente assunti dallo Stato. I dati sui mutui relativi ai programmi FREMM, MOSE, *Eurofighter*, SICRAL, *Cosmo-Sky Med* sono aggiornati al 31 dicembre 2011.

<sup>30</sup> A seguito di quanto disposto dalla Legge Finanziaria per il 2007, art.1 commi 966-969, i debiti contratti da Infrastrutture S.p.A. (ISPA) sono assunti direttamente a carico del settore statale. Le obbligazioni ISPA sono evidenziate separatamente, mentre i mutui ISPA sono ricompresi all'interno delle voci "Prestiti domestici" e "Prestiti esteri" in relazione alla natura della controparte.

<sup>31</sup> Il dato sulle monete in circolazione è aggiornato al 31 marzo 2012.

<sup>32</sup> La voce comprende i conti correnti delle società esterne al settore statale, tra cui quelli della Cassa Depositi e Prestiti S.p.A. e quelli intestati alle società veicolo che hanno effettuato operazioni di cartolarizzazione.

Tabella 3.1.6-9 – Consistenza in valori percentuali del debito del settore statale al 30 giugno 2012

Tipo di strumento	al 31/12/08	al 31/12/09	al 31/12/10	al 30/06/11	al 31/12/11	al 31/03/12	al 30/06/12
BOT	10,41%	8,63%	7,70%	7,85%	7,46%	8,97%	8,79%
CCT	3,72%	3,99%	4,26%	3,95%	3,82%	3,91%	3,71%
CTZ <sup>33</sup>	12,04%	10,08%	9,27%	8,83%	8,15%	7,35%	7,41%
CCT crediti d'imposta	0,03%	0,00%	0,00%	0,00%	0,00%	0,00%	0,00%
BTP	51,68%	55,85%	58,78%	59,63%	59,78%	58,63%	59,24%
BTP Italia	0,00%	0,00%	0,00%	0,00%	0,00%	0,41%	0,50%
BTP€i	5,50%	6,27%	6,13%	6,83%	6,86%	6,88%	7,14%
Titoli esteri Tesoro <sup>34</sup>	4,12%	3,70%	3,67%	3,36%	3,32%	3,18%	3,05%
Obbligazioni F.S. estero <sup>35</sup>	0,05%	0,00%	0,00%	0,00%	0,00%	0,00%	0,00%
TITOLI ISPA <sup>36</sup>	0,63%	0,59%	0,57%	0,55%	0,54%	0,53%	0,53%
<b>TOTALE TITOLI DI STATO</b>	<b>88,17%</b>	<b>89,12%</b>	<b>90,38%</b>	<b>91,00%</b>	<b>89,93%</b>	<b>89,86%</b>	<b>90,37%</b>
Monete in circolazione	0,24%	0,24%	0,24%	0,24%	0,24%	0,24%	0,23%
Conti correnti presso la Tesoreria <sup>37</sup>	6,96%	7,61%	7,55%	7,47%	7,25%	7,57%	7,26%
Conti correnti postali intestati a privati	0,04%	0,08%	0,04%	0,03%	0,04%	0,00%	0,05%
Buoni postali	2,18%	1,77%	1,45%	1,28%	1,21%	1,16%	1,12%
Depositi attivi presso B.I.	-1,11%	-1,83%	-2,51%	-2,85%	-1,33%	-1,93%	-2,49%
Prestiti domestici <sup>35</sup>	3,19%	2,76%	2,61%	2,48%	2,39%	2,39%	2,289%
Prestiti esteri <sup>35</sup>	0,33%	0,25%	0,23%	0,35%	0,27%	0,71%	1,18%
<b>TOTALE</b>	<b>100,00%</b>	<b>100,00%</b>	<b>100,00%</b>	<b>100,00%</b>	<b>100,00%</b>	<b>100,00%</b>	<b>100,00%</b>

<sup>33</sup> La voce comprende anche i CCT emessi per finalità particolari, diverse dal rimborso di crediti d'imposta.

<sup>34</sup> Il valore dei prestiti emessi sul mercato estero viene calcolato considerando gli effetti delle operazioni di *swap*, in armonia con le regole adottate in sede comunitaria.

<sup>35</sup> La voce comprende i prestiti esteri originariamente emessi da Ferrovie dello Stato e successivamente assunti dallo Stato. I dati sui mutui relativi ai programmi FREMM, MOSE, *Eurofighter*, SICRAL, *Cosmo-Sky Med* sono aggiornati al 31 dicembre 2011.

<sup>36</sup> A seguito di quanto disposto dalla Legge Finanziaria per il 2007, art.1 commi 966-969, i debiti contratti da Infrastrutture S.p.A. (ISPA) sono assunti direttamente a carico del settore statale. Le obbligazioni ISPA sono evidenziate separatamente, mentre i mutui ISPA sono ricompresi all'interno delle voci "Prestiti domestici" e "Prestiti esteri" in relazione alla natura della controparte.

<sup>37</sup> La voce comprende i conti correnti delle società esterne al settore statale, tra cui quelli della Cassa Depositi e Prestiti S.p.A. e quelli intestati alle società veicolo che hanno effettuato operazioni di cartolarizzazione.

Figura 3-3: BOT: Rendimenti composti lordi.



Figura 3-4: CCTeu: Rendimenti lordi.



Figura 3-5: CTZ: Rendimenti lordi.

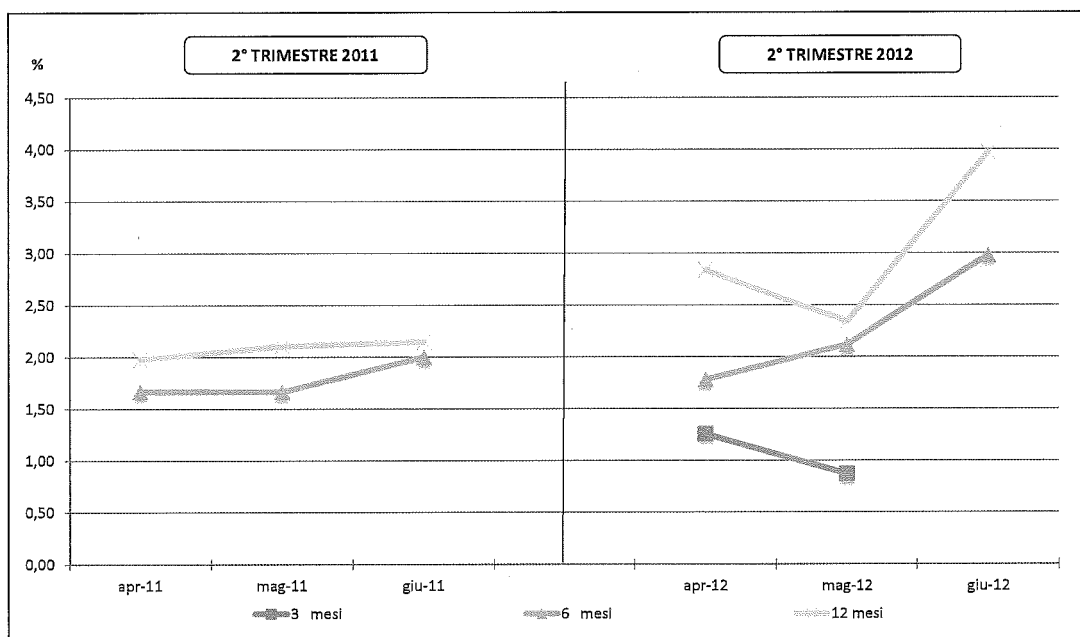

Figura 3-6: BTP: Rendimenti lordi.

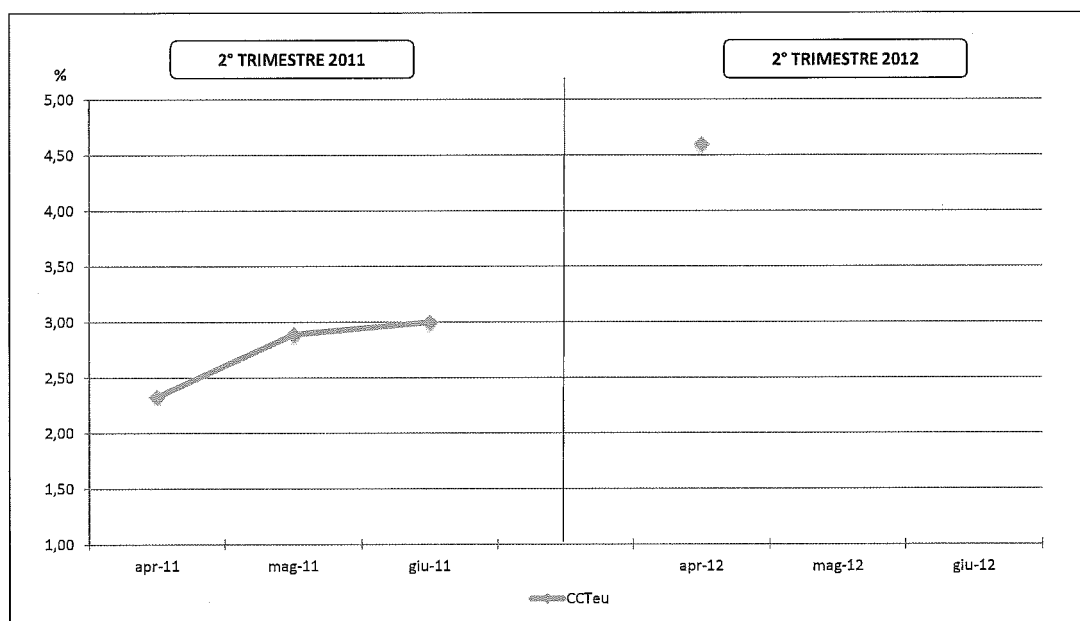

Figura 3-7: Curva dei rendimenti sul mercato secondario.

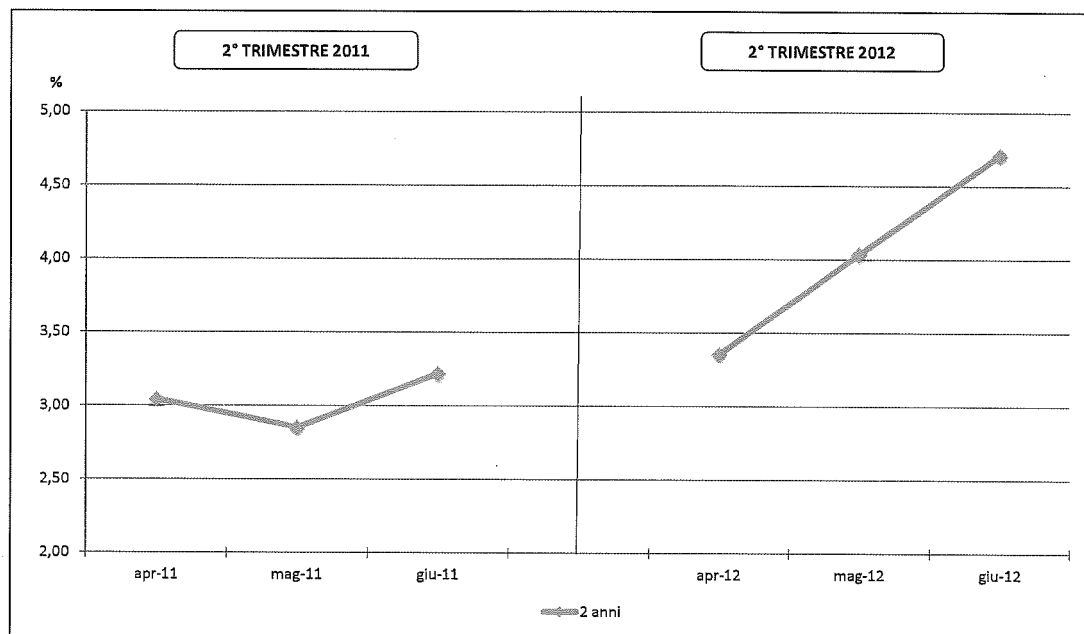

Figura 3-8: Spread titoli trentennali area euro rispetto al bund.

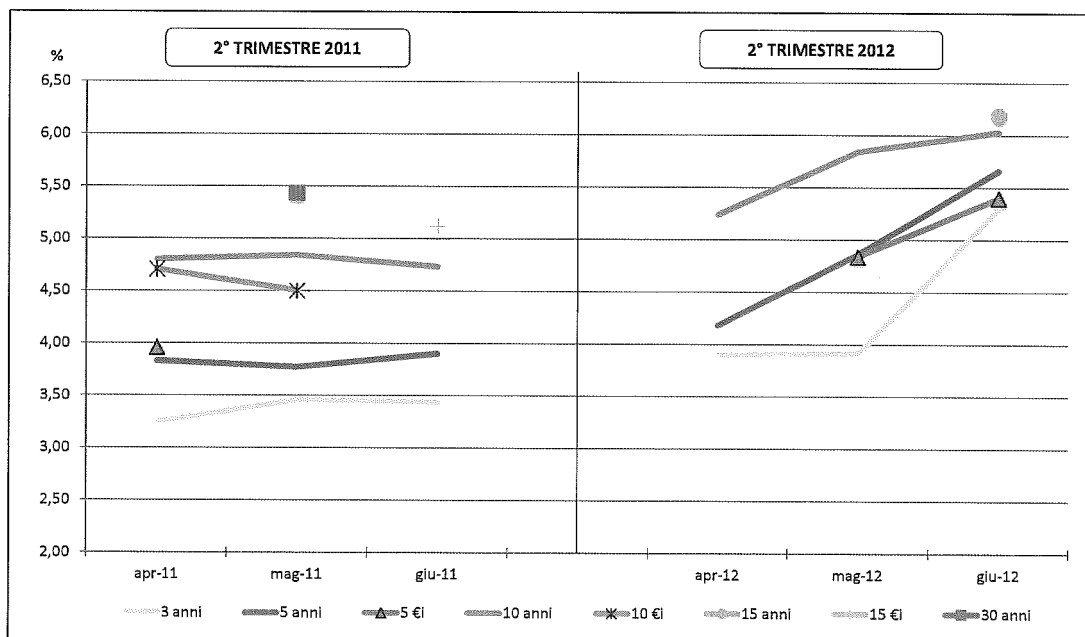

Figura 3-9: Spread titoli decennali area euro rispetto al bund.

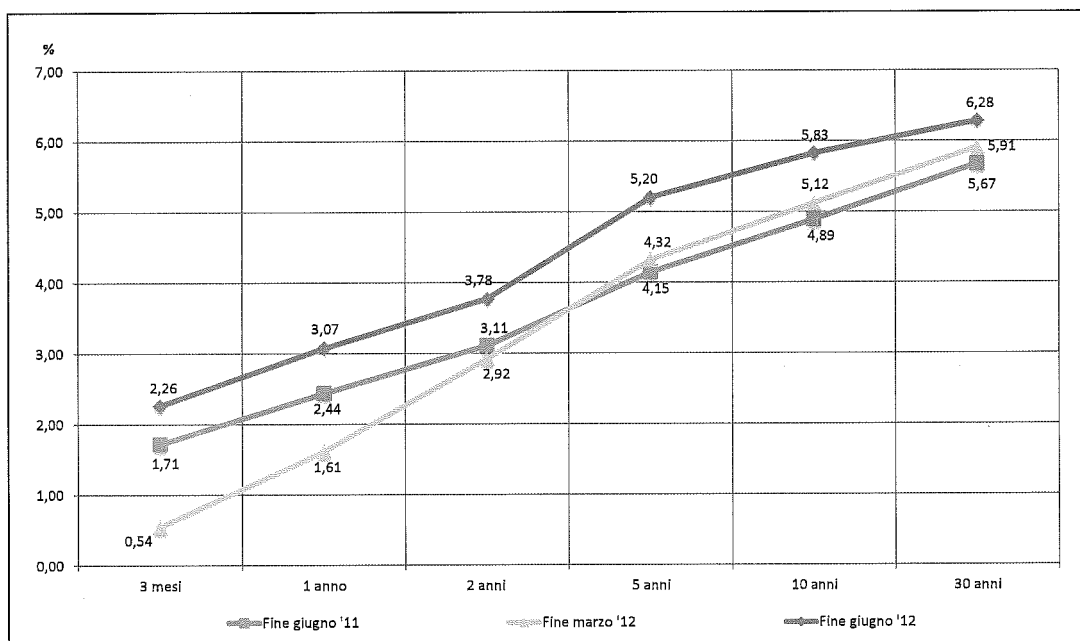

Figura 3-10: Asset Swap Spread.

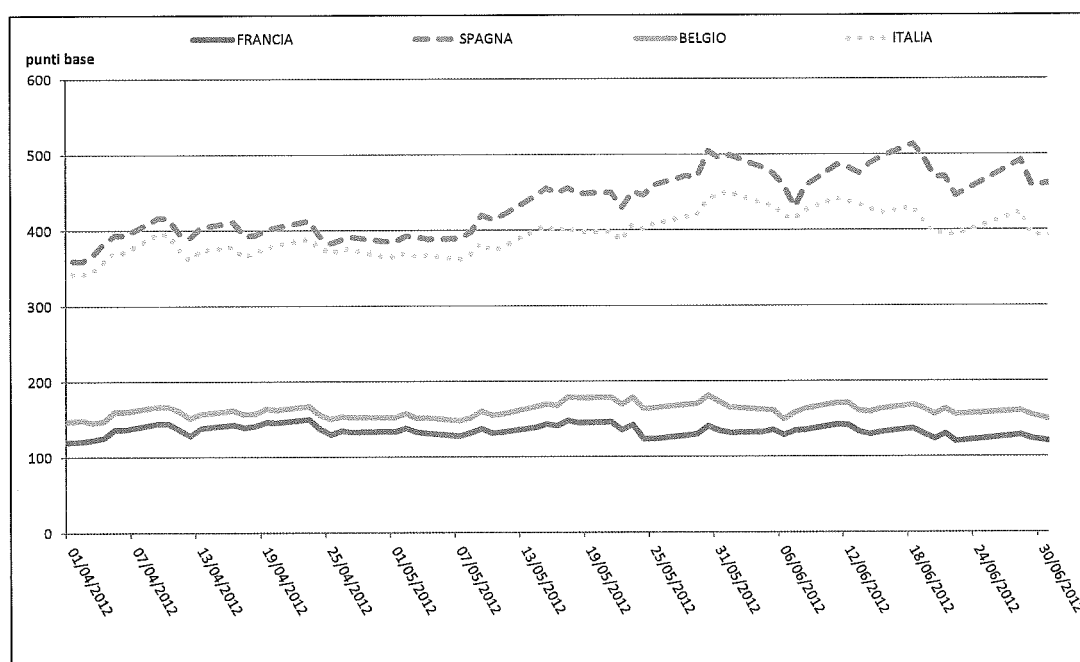

Figura 3-11: Spread Bot-Euribor.

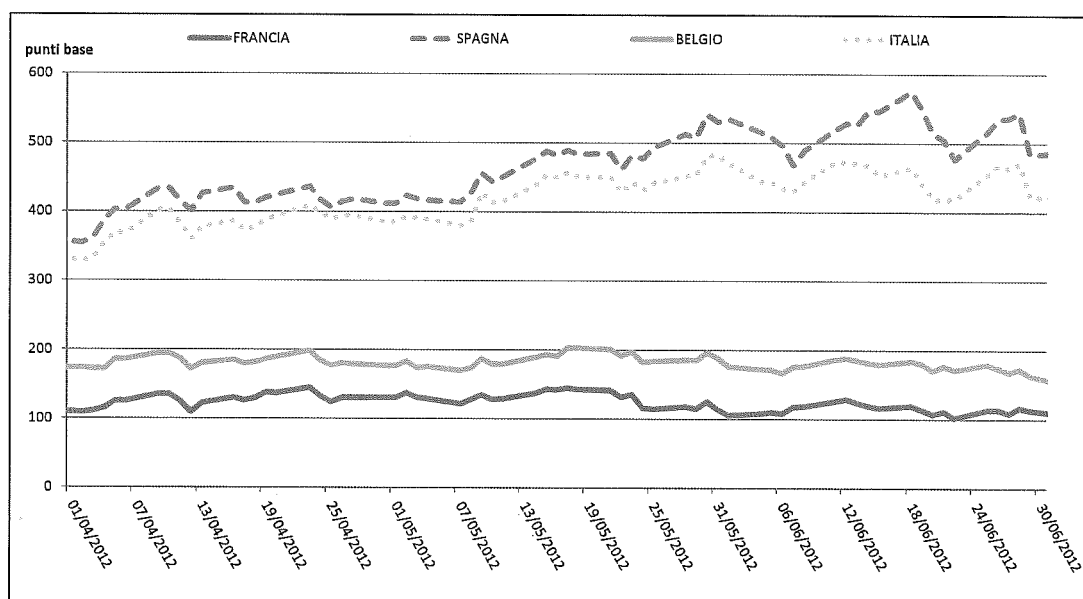

Figura 3-12: Vita residua media ponderata dei titoli di Stato.

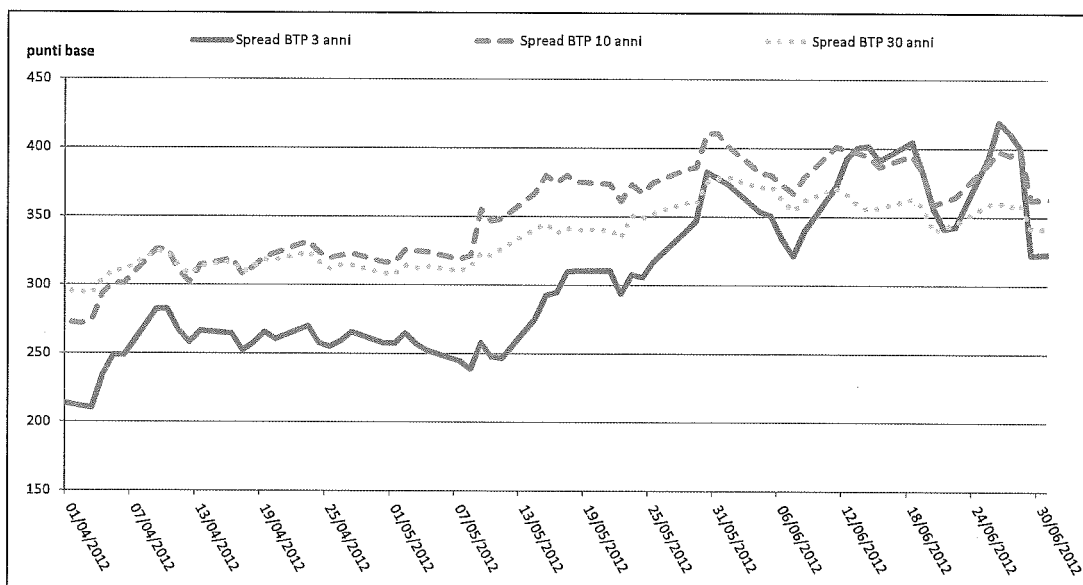

## **APPENDICI**

PAGINA BIANCA

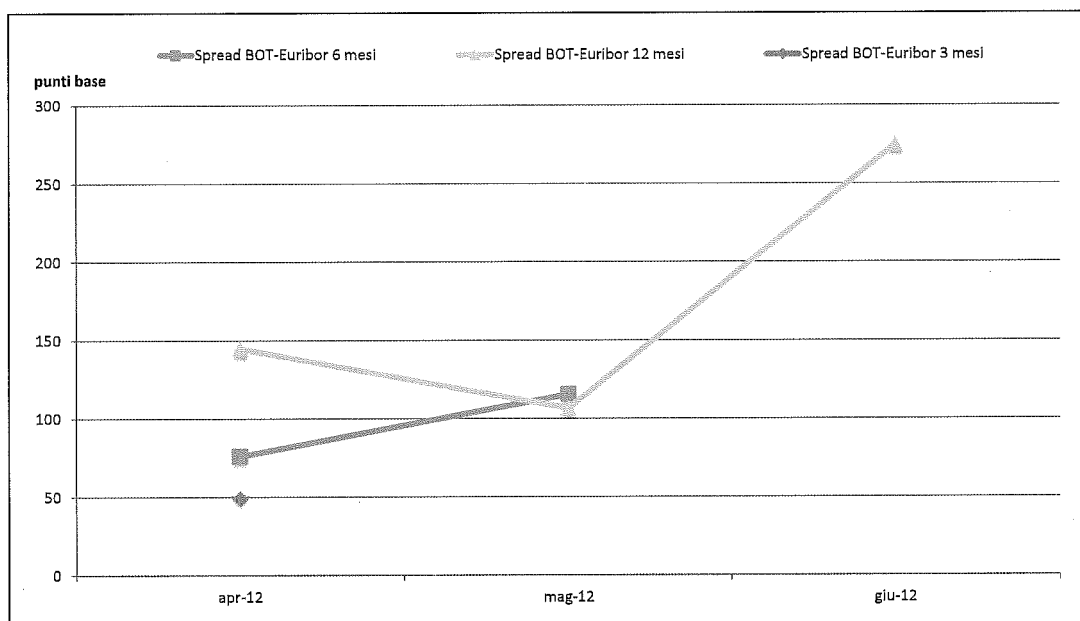
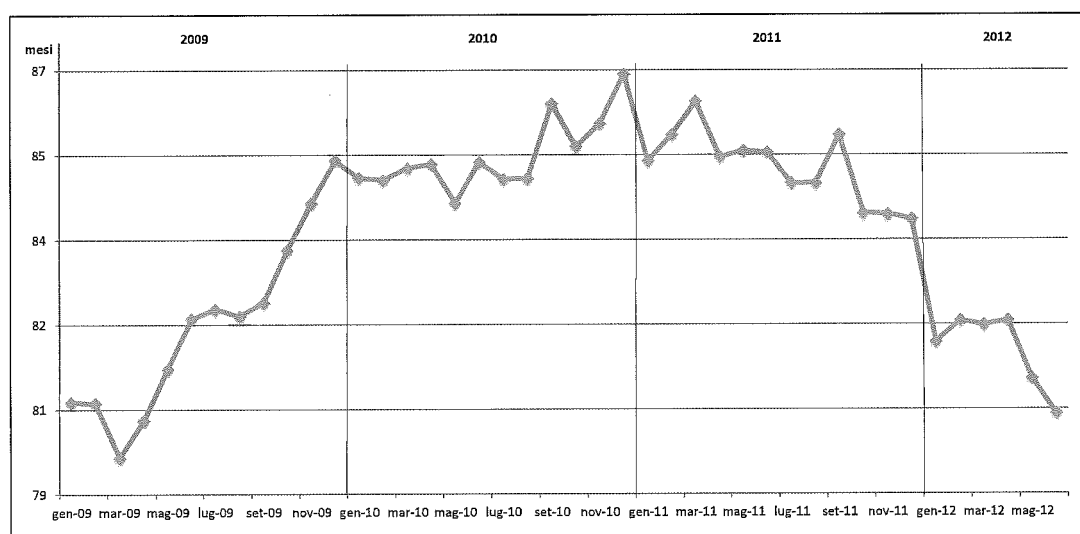
## Appendice A IL BILANCIO DELLO STATO CONSISTENZA, STRUTTURA E SMALTIMENTO DEI RESIDUI

### A.1 Situazione al 31 dicembre 2011

#### A.1.1 Risultanze complessive

Le cifre riportate nella Tabella A-1 evidenziano le consistenze dei residui attivi e passivi alla fine degli esercizi 2010 e 2011, nei termini in cui esse emergono dai rendiconti definitivi.

Al 31 dicembre 2011, si rileva una eccedenza attiva di 215.207 milioni, contro una eccedenza passiva di 93.149 milioni.

In particolare, circa i residui passivi si è avuto un decremento complessivo di 15.127 milioni. Tale variazione negativa ha interessato sia i residui di parte corrente che di conto capitale per un importo pari, rispettivamente, a 8.037 milioni e 7.202 milioni; i residui concernenti il rimborso prestiti, invece, registrano un lieve incremento pari a 112 milioni.

Tabella A-1 — Bilancio dello Stato: Quadro di sintesi della consistenza dei residui attivi e passivi alla fine del 2011 (in milioni)

	Al 31/12/2010	Al 31/12/2011	Differenze
<b>Residui attivi</b>	<b>229.790</b>	<b>215.027</b>	<b>-14.583</b>
Entrate tributarie	102.535	114.750	12.215
Altre entrate finali	127.255	100.457	-26.798
Accensione di prestiti	0	0	0
<b>Residui passivi</b>	<b>108.276</b>	<b>93.149</b>	<b>-15.127</b>
Spese correnti	65.621	57.584	-8.037
Spese in conto capitale	42.582	35.380	-7.202
Rimborso di prestiti	73	185	112
<b>SALDO</b>	<b>-121.514</b>	<b>-122.058</b>	<b>-544</b>

#### A.1.2 Residui attivi

La consistenza dei residui attivi per le entrate finali ha raggiunto a fine 2011 l'importo di 215.207 milioni, con un aumento dell'11,6 per cento rispetto a quella accertata a fine 2010, ascrivibile alle risultanze registrate per il comparto delle tributarie (+12.215 milioni, +11,9%) e delle altre entrate (-26.798 milioni, -21,1%) [Tabella A-2].

Va ricordato che parte della massa dei residui attivi può definirsi fisiologica in quanto collegata a rate di tributi o quote di gettito che, accertate negli ultimi mesi dell'anno, è possibile contabilizzare, quali introiti di bilancio, nell'esercizio successivo in relazione ai tempi previsti per il versamento in conto corrente postale, a possibili ritardi nell'arrivo dei certificati

di accreditamento presso la competente sezione di Tesoreria o nell'apposizione del visto sulle relative fatture di versamento.

Ulteriori analitici elementi informativi al riguardo sono indicati nella nota preliminare del conto consuntivo dell'entrata per l'esercizio finanziario 2011.

**Tabella A-2 – Bilancio dello Stato: Analisi della consistenza dei residui attivi (in milioni di euro)**

	2009	2010	2011	Variazioni %	
				2010/2009	2011/2010
<b>IMPOSTE DIRETTE</b>	<b>37.048</b>	<b>42.250</b>	<b>47.139</b>	<b>14,0</b>	<b>11,6</b>
- Quote 35% imp.unica conc.	20	17	18	-15,0	5,9
- IRE	19.216	22.211	25.593	15,6	15,2
- IRES	10.776	12.748	14.514	18,3	13,9
- Imposte sostitutive	462	769	902	66,5	17,3
- Condono II.DD.	750	830	805	10,7	-3,0
- Altre	5.824	5.675	5.307	-2,6	-6,5
<b>IMPOSTE INDIRETTE</b>	<b>49.213</b>	<b>60.285</b>	<b>67.611</b>	<b>22,5</b>	<b>12,2</b>
<b>AFFARI</b>	<b>37.710</b>	<b>47.709</b>	<b>53.996</b>	<b>26,5</b>	<b>13,2</b>
- IVA	27.555	37.059	42.575	34,5	14,9
- Condono II. II.	265	337	332	27,2	-1,5
- Registro, bollo e sostitutiva	4.077	4.230	4.749	3,8	12,3
- Assicurazioni	487	486	486	-0,2	0,0
<b>PRODUZIONE</b>	<b>8.925</b>	<b>9.410</b>	<b>10.686</b>	<b>5,4</b>	<b>13,6</b>
- Oli minerali	4.525	5.000	6.157	10,5	23,1
- Gas metano	584	690	860	18,2	24,6
<b>MONOPOLI</b>	<b>1.730</b>	<b>2.048</b>	<b>1.292</b>	<b>18,4</b>	<b>-36,9</b>
- Tabacchi	1.722	2.040	1.289	18,5	-36,8
<b>LOTTO</b>	<b>848</b>	<b>1.118</b>	<b>1.637</b>	<b>31,8</b>	<b>46,4</b>
<b>TOTALE ENTRATE TRIBUTARIE</b>	<b>86.261</b>	<b>102.535</b>	<b>114.750</b>	<b>18,9</b>	<b>11,9</b>
<b>ALTRE ENTRATE</b>	<b>108.289</b>	<b>127.255</b>	<b>100.457</b>	<b>17,5</b>	<b>-21,1</b>
- Risorse proprie CEE	853	933	953	9,4	2,1
- Interessi entrate tributarie	7.334	8.155	8.957	11,2	9,8
- Oblazioni e condanne pene pec.	4.006	4.362	4.790	8,9	9,8
- Indennità e interessi di mora	288	256	270	-11,1	5,5
- Multe, ammende e san. amm.ve	5.336	6.877	8.955	28,9	30,2
<b>TOTALE ENTRATE FINALI</b>	<b>194.550</b>	<b>229.790</b>	<b>215.207</b>	<b>18,1</b>	<b>-6,3</b>

### **A.1.3 Residui passivi**

Al 1° gennaio 2011, i residui passivi complessivi provenienti dagli esercizi precedenti (al netto di quelli per rimborso prestiti) ammontavano a 108.203 milioni; per effetto delle perenzioni, delle variazioni in diminuzione, delle economie e dei pagamenti effettuati nel corso dell'anno, essi si sono ridotti al 31 dicembre 2011 a 43.099 milioni.

Aggiungendo a questo ultimo importo i residui di nuova formazione derivanti dalla gestione di competenza 2011, pari a 49.865 milioni, la complessiva consistenza dei residui passivi per le spese finali, in essere al 31 dicembre 2011, risulta di 92.964 milioni (Tabella A-3); rispetto alla richiamata analoga consistenza di fine 2010 si registra un decremento di 15.239 milioni.

Nella successiva Tabella A-4 si evidenzia che il decremento della consistenza complessiva dei residui è determinata sia da quelli di parte corrente che di conto capitale, per un importo pari, rispettivamente, a 8.037 milioni e 7.202 milioni.

La contrazione dei residui di parte corrente è concentrata, in particolar modo, nei trasferimenti alle Amministrazioni pubbliche locali (-3.373 milioni), a sua volta imputabile

prevalentemente ai trasferimenti alle Regioni (-2.556 milioni). In tale ambito incide la devoluzione di entrate di quote erariali alle Regioni statuto speciale (4.062 milioni nell'esercizio 2010, circa 2.000 milioni nel 2011). Per contro risultano più elevati i residui relativi al federalismo fiscale (+1.039 milioni).

Inoltre si evidenzia il decremento dei residui di parte corrente riferito ai redditi da lavoro dipendente (-1.936 milioni). Tale contrazione è imputabile principalmente alle somme relative al contratto del personale delle Forze Armate, sottoscritto alla fine dell'esercizio 2010 e pagate in conto residui nel corso dell'esercizio 2011.

I residui in conto capitale, come già sopra evidenziato, presentano una flessione pari a 7.202 milioni, imputabile prevalentemente alla contrazione dei residui relativi agli investimenti alle Amministrazioni pubbliche per 2.800 milioni, di cui 1.396 milioni riferiti alle Amministrazioni centrali ed, in particolare, all'Anas (-670 milioni), e 1.328 milioni alle Amministrazioni locali, di cui 609 milioni alle Regioni.

Minori residui si evidenziano anche per:

- i contributi agli investimenti alle imprese (-3.434 milioni), relativi sia alle Ferrovie dello Stato S.p.A. che al fondo per la competitività e lo sviluppo;
- le acquisizioni di attività finanziarie (-1.306 milioni), inerenti essenzialmente le anticipazioni concesse alle Regioni in attuazione dei piani di rientro regionali in materia sanitaria (-1.201 milioni).

Le citate riduzioni sono state parzialmente compensate dall'incremento dei residui relativi agli altri trasferimenti in conto capitale (+2.095 milioni), attribuibili esclusivamente al fondo aree sottoutilizzate, ora denominato fondo sviluppo e coesione, (5 miliardi circa) e compensato dalla riduzione dei residui relativi ai rimborsi di imposta ultradecennali (-1.234 milioni).

La consistenza dei resti passivi a fine anno 2011 è comunque correlata all'ampia formazione dei nuovi residui, complessivamente, ammontanti a 49.865 milioni.

L'ammontare dei residui passivi della spesa complessiva (comprensiva del rimborso prestiti), accertato in sede di chiusura del rendiconto dell'esercizio 2011 è pari a 93.149 milioni e risulta superiore a quello inizialmente individuato in via presuntiva in 86.623 milioni.

Lo scostamento che si registra fra i residui passivi presunti al 1° gennaio 2012 e quelli effettivi (compreso il rimborso dei prestiti) risulta quindi di 6.526 milioni.

**Tabella A-3 – Bilancio dello Stato: Consistenza dei residui passivi a fine esercizio.**

	2006	2007	2008	2009	2010	2011
SPESE CORRENTI	39.786	38.035	42.894	50.059	65.621	57.584
%	9,3	8,7	9,1	10,4	13,8	12,2
SPESE IN C/CAPITALE	72.284	50.573	46.442	45.867	42.582	35.380
%	185,6	95,1	73,7	77,9	81,4	72,9
SPESE FINALI	112.070	88.608	89.336	95.926	108.203	92.964
%	24,0	18,1	16,7	17,7	20,5	17,8
RIMBORSO DI PRESTITI	8.805	3.748	703	741	73	185
%	5,4	2,3	0,4	0,4	....	0,1
SPESE COMPLESSIVE	120.875	92.356	90.039	96.667	108.276	93.149
	19,2	14,1	12,5	13,5	15,1	13,2

(in milioni di euro - percentuali sugli impegni dell'esercizio)

Figura App. A-1 : Residui passivi (milioni di euro).

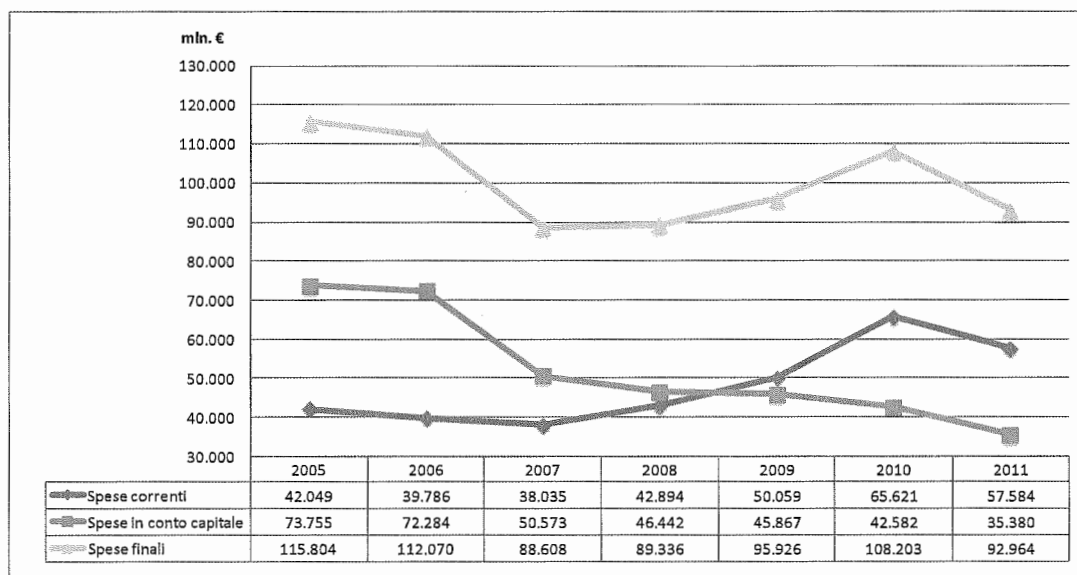

Figura App. A-2 : Residui passivi. Tassi di variazione.

