

Europea degli Investimenti (BEI). A partire dal marzo del 2011, sono conteggiati in questa voce di debito anche la quota italiana dei prestiti a medio e lungo termine in favore di Stati Membri della Unione Monetaria Europea (UEM) erogati attraverso lo *European Financial Stability Facility* (EFSF). Il totale dei prestiti esteri si è attestato, al 31 marzo 2012, a 12.721 milioni, evidenziando un aumento nei confronti dell'ammontare rilevato il 31 marzo dello scorso anno pari a +8.000 milioni, prevalentemente ascrivibile all'incremento della componente dei prestiti erogati attraverso lo *European Financial Stability Facility*, attestatasi a 11.095 milioni.

Tabella 3.1.6-1 – Debito: Emissioni lorde sul mercato al valore nominale – Titoli con durata fino a due anni (in milioni di euro)

	BOT				CTZ
	Flessibili	3 mesi	6 mesi	12 mesi	24 mesi
gen-09	2.500	5.500	22.550	7.500	4.912
feb-09	3.500	4.500	11.000	8.250	2.750
mar-09	3.500	4.500	10.450	8.250	5.000
apr-09	3.500	5.500	10.450	8.800	3.300
mag-09	2.500	4.000	10.450	7.150	3.300
giu-09		4.000	10.550	7.200	5.000
lug-09		4.500	10.302	8.470	3.850
ago-09			11.000	7.150	3.300
set-09		4.000	10.251	8.203	5.000
ott-09			10.450	6.600	3.300
nov-09			9.795	6.050	2.750
dic-09				4.675	
gen-10		3.500	19.500	7.502	6.501
feb-10			10.738	7.700	3.300
mar-10			9.000	8.145	3.300
apr-10		3.500	9.500	8.250	4.000
mag-10			9.350	6.050	2.524
giu-10		3.000	9.000	6.600	3.000
lug-10			9.900	7.500	2.750
ago-10			9.590	7.150	4.001
set-10		3.500	9.105	7.700	3.000
ott-10			9.000	7.150	2.500
nov-10			8.500	6.050	2.000
dic-10				4.162	
gen-11			17.995	7.700	6.518
feb-11			9.000	8.025	2.500
mar-11		3.500	8.000	8.250	2.500
apr-11			8.525	8.250	3.992
mag-11			8.800	6.600	2.200
giu-11			8.800	6.115	2.750
lug-11			7.500	7.425	1.500
ago-11			8.710	7.150	2.000
set-11	3.000	4.000	8.000	8.250	4.375
ott-11	2.500		9.350	7.700	2.200
nov-11			8.668	5.500	2.200
dic-11				7.700	
gen-12	6.500		17.900	8.500	7.451
feb-12	7.000		9.013	9.153	3.300
mar-12		3.500	8.504	8.685	2.817

## XVI LEGISLATURA – DISEGNI DI LEGGE E RELAZIONI - DOCUMENTI

Tabella 3.1.6-2 – Debito: Emissioni lorde sul mercato al valore nominale – Titoli con durata superiore ai due anni (in milioni di euro)

	CCT	CCTeu	BTPEi				BTP				BTP Italia	
	7 anni	5/7 anni	5 anni	10 anni	15 anni	30 anni	3 anni	5 anni	10 anni	15 anni	30 anni	4 anni
gen-09	940			1.100		550	2.014	5.000	3.226		1.604	
feb-09	999			980	749		3.565	3.731	3.076	2.327		
mar-09	942			1.020			6.250	3.850	3.815		1.612	
apr-09	1.547			900	951		3.525	3.850	4.400	3.191		
mag-09	1.601				2.000		3.810	3.575	6.875		2.719	
giu-09	1.140			1.640			2.750	6.027	4.950	2.475		
lug-09	1.277				1.308		5.504	4.125	2.750	5.500		
ago-09	4.237			996			3.545	3.351	3.850			
set-09	2.750				1.109		3.300	2.919	3.850	2.200	6.000	
ott-09	2.475					3.500	2.412	3.000	6.250	2.000	1.500	
nov-09	2.414						2.565		2.895			
dic-09									2.925			
gen-10	2.169					651	4.665	5.840	3.563		3.621	
feb-10	1.757			1.213			3.538	3.850	3.850	2.591		
mar-10	3.692				883	384	3.850	3.850	3.300		1.500	
apr-10	1.650			3.000			3.833	3.842	6.250	2.730		
mag-10	1.311					513	3.300	3.023	3.850	2.200		
giu-10	1.401			1.529			4.101	4.000	4.112			
lug-10		4000		1.111		539	3.680	3.276	3.850		1.728	
ago-10		2500					3.470	3.667	3.850	2.596		
set-10		2714		1.408			3.161	3.850	6.250	6000	2.200	
ott-10		6.698		684		826	3.207	3.850	3.300			
nov-10							5.000	5.625	3.575	2.475		
dic-10		1.339					2.500		2.998			
gen-11		1.405	2.834				3.300	3.300	3.300	3.300		
feb-11		1.548		1.458			3.850	3.501	3.575		1.676	
mar-11		1.500	1.728				3.169	3.112	6.149	2.184		
apr-11		1.486	1.272	653			4.465	4.888	3.250			
mag-11		4.375		1.500			3.564	3.648	3.704		1.788	
giu-11		2.034			3.000		3.850	3.501	3.251			
lug-11		1.375		942			2.919	1.250	3.000	1.716		
ago-11		930					3.500		2.696			
set-11		1.063					3.041	4.865	3.751			
ott-11				750			3.487	3.850	2.723			
nov-11							3.084	3.000	2.980			
dic-11							4.375	3.300	2.750			
gen-12		903					5.777		2.750			
feb-12			759				4.344	4.574	2.200			
mar-12				495			5.872	2.750	4.688			7.291

N.B. Non sono compresi i titoli collocati in occasione delle operazioni di concambio

## XVI LEGISLATURA – DISEGNI DI LEGGE E RELAZIONI - DOCUMENTI

Tabella 3.1.6-3 – Debito: Emissioni lorde sul mercato al valore nominale – Riaperture titoli *off the run* (in milioni di euro)

	CCT		BTP€i			BTP		
	Inf. a 7 anni	5 – 10anni	11 – 15 anni	16 - 30 anni	2 - 5 anni	6 - 10 anni	11 - 15 anni	16 - 30 anni
gen-10		1.025						
feb-10							1.901	
mar-10								
apr-10								
mag-10		1.078						
giu-10						1.739		1.262
lug-10							1.756	
ago-10								
set-10								
ott-10							846	1.154
nov-10								1.320
dic-10								
gen-11	897							
feb-11								
mar-11								
apr-11							1.540	
mag-11								
giu-11								
lug-11	1.091					763	1.273	
ago-11	840							
set-11		750				2.067	813	
ott-11	2.026					2.167	1.033	
nov-11			624			88		
dic-11						1699		
gen-12		550			779	2.333		
feb-12		747			2.933	1.271		
mar-12		505				1.100		

N.B. Non sono compresi i titoli collocati in occasione delle operazioni di concambio

Tabella 3.1.6-4 – Debito: Vita residua media ponderata dei titoli di Stato (valori espressi in mesi) (1/2)

	BOT	CCT (*)	CCTeu (*)	CTZ	BTP			Italia	Estero (**)	TOTALE (**)
					Ordinari	Indicizzato	Conv. debiti			
gen-09	4,50	30,77		12,89	101,93	120,24	175,26		130,45	80,63
feb-09	4,72	30,11		12,33	103,01	119,90	174,03		128,20	80,61
mar-09	4,70	29,40		12,38	102,20	118,85	173,02		125,45	79,65
apr-09	4,82	30,95		12,00	103,18	118,53	172,03		122,07	80,31
mag-09	4,76	60,65		11,53	105,28	118,73	171,01		122,29	81,22
giu-09	4,69	29,95		14,02	106,19	117,83	170,02		124,81	82,10
lug-09	4,76	31,50		13,62	105,04	117,56	169,00		126,17	82,28
ago-09	4,78	33,72		13,07	103,63	116,58	167,99		127,45	82,15
set-09	4,79	33,52		12,93	104,30	116,21	167,00		127,35	82,39
ott-09	4,73	35,59		12,41	103,69	124,36	165,98		124,14	83,32
nov-09	4,77	35,26		11,80	105,24	123,98	164,99		124,18	84,15
dic-09	4,61	34,24		12,73	104,28	122,96	163,97		123,98	84,90
gen-10	4,63	33,79		12,74	105,60	123,24	162,96		121,44	84,59
feb-10	4,77	35,80		12,36	104,57	122,23	161,69		121,80	84,56
mar-10	4,79	35,90		11,84	105,31	122,49	160,67		121,77	84,77
apr-10	4,96	35,39		13,77	104,19	121,92	159,68		120,52	84,83
mag-10	4,86	34,76		13,12	103,13	121,74	158,66		119,68	84,15
giu-10	4,79	36,99		12,53	103,83	120,94	157,68		118,72	84,87
lug-10	4,93	36,01	64,54	11,85	103,11	121,26	156,66		118,74	84,57
ago-10	4,93	34,99	63,52	11,49	103,86	120,24	155,64		117,75	84,58
set-10	5,04	34,01	62,53	13,63	103,68	137,65	154,65		110,74	85,91
ott-10	4,98	32,89	67,35	12,95	102,61	138,50	153,63		109,72	85,14
nov-10	4,89	32,00	67,72	12,27	103,76	137,51	152,64		108,71	85,56
dic-10	4,65	34,36	67,59	11,26	102,69	136,49	151,63		115,86	86,43

## XVI LEGISLATURA – DISEGNI DI LEGGE E RELAZIONI - DOCUMENTI

Tabella 3.1.6-4 – (segue) Debito: Vita residua media ponderata dei titoli di Stato (valori espressi in mesi) (2/2)

	BOT	CCT (*)	CCTeu (*)	CTZ	BTP			Italia	Estero (**)	TOTALE (**)
					Ordinari	Indicizzato	Conv. debiti			
gen-11	4,79	33,34	67,07	11,30	101,62	133,65	150,61		115,00	84,89
feb-11	4,97	32,50	66,94	10,74	102,77	132,65	149,29		114,63	85,36
mar-11	4,99	31,48	66,61	11,68	103,38	130,58	148,27		117,62	85,95
apr-11	5,10	30,33	66,23	11,40	102,13	128,82	147,28		116,64	84,96
mag-11	4,99	33,05	67,47	10,73	101,25	127,74	146,26		118,49	85,07
giu-11	5,07	32,06	67,35	11,96	99,94	182,20	145,28		117,57	85,04
lug-11	5,09	31,05	66,45	11,16	98,90	127,13	144,26		123,09	84,49
ago-11	5,11	30,03	65,47	10,41	99,66	126,11	143,24		122,06	84,50
set-11	5,06	28,99	64,81	12,47	101,65	125,19	142,25		116,84	85,35
ott-11	4,98	27,84	63,44	11,84	100,36	124,31	141,23		110,76	83,97
nov-11	4,82	31,10	62,64	11,22	99,12	123,43	146,17		114,28	83,95
dic-11	4,94	30,05	61,63	10,20	97,79	122,41	145,15		118,48	83,86
gen-12	5,10	29,03	60,89	10,56	96,45	120,91	144,13		117,89	81,69
feb-12	5,16	28,08	59,94	11,77	97,40	119,35	143,18		117,87	82,06
mar-12	5,15	30,94	58,92	11,20	97,44	118,18	142,16	47,87	116,46	81,99

(\*) Tasso variabile.

(\*\*) Il dato sui prestiti esteri è stato calcolato dopo le operazioni di swap.

Tabella 3.1.6-5 – Debito: Rendimenti composti lordi dei titoli di Stato (medie ponderate mensili)

(*)	BOT		CTZ		CCT	CCTeu	BTPEi (**)					BTP					BTP Italia (**)
	Flessibili	3 mesi	6 mesi	12 mesi	24 mesi	7 anni	4 anni	5 anni	10 anni	15 anni	30 anni	3 anni	5 anni	10 anni	15 anni	30 anni	4 anni
gen-09	1,44	1,67	1,70	1,84	2,69	3,49			4,69		5,41	3,44	3,87	4,43		5,55	
feb-09	1,27	1,21	1,24	1,37	1,83	2,67			4,31	4,99		2,80	3,50	4,62	5,07		
mar-09	1,15	1,08	1,17	1,32	2,08	2,38			4,13			2,94	3,51	4,57		5,61	
apr-09	1,07	1,06	1,07	1,36	1,85	2,10			4,11	4,63		2,54	3,30	4,39	4,89		
mag-09	0,94	0,89	1,03	1,14	1,71	1,81				4,90		2,42	3,05	4,39		5,32	
giu-09		1,00	0,76	1,27	1,73	2,44			2,62			2,44	3,61	4,59	5,10		
lug-09		0,49	0,60	0,86	1,60	1,50				4,67		2,46	3,21	4,50	5,16		
ago-09			0,55	0,95	1,51	1,27			3,80			2,22	3,07	4,23			
set-09		0,39	0,55	0,74	1,40	1,14				4,36		2,19	2,83	4,03	4,61	5,18	
ott-09			0,63	0,92	1,47	1,12					5,02	1,91	2,77	4,06	4,59	4,98	
nov-09			0,68	0,86	1,48	1,10						1,94		4,06			
dic-09				1,02										4,01			
gen-10		0,37	0,59	0,80	0,76	1,00					4,85	2,19	2,93	4,07		4,91	
feb-10			0,65	0,98	1,45	0,98			3,82			2,15	2,86	4,08	4,50		
mar-10			0,57	0,90	1,27	1,28				4,24	4,82	1,92	2,72	3,99		4,84	
apr-10			0,82	0,93	1,75	1,13			3,94			1,70	2,64	3,96	4,39		
mag-10			1,33	1,44	2,05	1,63					4,97	2,07	2,57	4,09	4,42		
giu-10		0,84	0,98	1,38	1,92	2,32			4,01			2,35	2,91	4,07			
lug-10			1,04	1,40	1,64		1,83		3,94		4,95	2,33	2,85	4,09		5,08	
ago-10			0,96	1,37	1,72		1,70					2,01	2,63	3,92	4,36		
set-10		0,69	1,06	1,43	1,83		1,74		3,86			2,07	2,69	3,81	4,54	4,80	
ott-10			1,21	1,44	1,77		1,97		3,80			2,21	2,53	3,90			
nov-10			1,49	1,78	2,31							2,32	3,24	3,89	4,81		
dic-10				2,01			2,30					2,86		4,43			
gen-11			1,57	2,07	2,82		2,92	3,85				3,25	3,67	4,80	5,06		
feb-11			1,31	1,86	2,55		2,55		4,70			3,12	3,77	4,73		5,51	
mar-11		1,04	1,40	2,10	2,45		2,57	3,76				3,11	3,90	4,84	5,34		
apr-11			1,67	1,98	3,04		2,33	3,96	4,71			3,24	3,83	4,80			
mag-11			1,66	2,11	2,85		2,89		4,50			3,45	3,77	4,84		5,43	
giu-11			2,00	2,15	3,22		3,00			5,12		3,43	3,90	4,73			
lug-11			2,28	3,67	4,04		3,38		5,69			3,68	4,93	4,94	5,90		
ago-11			2,15	2,96	3,41		4,65					4,80		5,77			
set-11	1,82	1,92	3,09	4,15			4,52		5,40			3,87	5,60	5,22			
ott-11	1,75		3,57	3,57	4,63				5,74			4,68	5,32	5,86			
nov-11			6,61	6,08	7,81							4,93	6,29	6,06			
dic-11				5,95								7,89	6,47	7,56			
gen-12	1,91		2,70	2,74	4,31		7,42					5,21		6,98			
feb-12	1,42		1,21	2,23	3,01			4,20				3,41	5,39	6,08			
mar-12		0,49	1,12	1,41	2,35				4,86			2,76	4,19	5,50			3,66

(\*) Escluse le operazioni di concambio.

(\*\*) Rendimento lordo comprensivo dell'aspettativa di inflazione al momento dell'emissione.

Tabella 3.1.6-6 – Debito: Rendimenti composti lordi dei titoli di Stato – Riaperture titoli *off the run* (medie ponderate mensili)

	CCT		BTPeI		BTP			
	Inf. a 7 anni	5 – 10anni	11 – 15 anni	16 - 30 anni	3 - 5 anni	6 - 10 anni	11 - 15 anni	16 - 30 anni
gen-09								5,48
feb-09							4,83	5,38
mar-09	2,29	3,86				3,81		5,53
apr-09	2,02					4,23		5,26
mag-09	1,75					3,33		
giu-09	1,43						4,86	
lug-09	1,45					3,82		
ago-09								
set-09								
ott-09								
nov-09							4,03	
dic-09								
gen-10		3,36						
feb-10							4,04	
mar-10								
apr-10								
mag-10		3,42						
giu-10						3,32		4,91
lug-10							4,43	
ago-10								
set-10								
ott-10							3,98	4,53
nov-10								5,12
dic-10								
gen-11	2,80							
feb-11								
mar-11								
apr-11							4,88	
mag-11								
giu-11								
lug-11	3,17					4,93	5,64	
ago-11	4,58							
set-11		5,40				5,52		
ott-11	5,63					5,56	6,06	
nov-11	5,59		7,47			5,81		
dic-11							7,28	
gen-12		3,89			4,29	6,27		
feb-12		4,88			4,28	5,74		
mar-12		4,47				4,30		

N.B. Non sono compresi i titoli collocati in occasione delle operazioni di scambio

## XVI LEGISLATURA – DISEGNI DI LEGGE E RELAZIONI - DOCUMENTI

Tabella 3.1.6-7 – Consistenza del debito del settore statale al 31 marzo 2012 (in milioni di euro)

Tipo di strumento	al 31/12/08	al 31/12/09	al 31/12/10	al 31/03/11	al 31/12/11	al 31/03/12
BOT	147.753	140.096	130.054	140.582	131.693	161.462
CTZ	46.772	64.748	71.989	71.907	67.425	70.392
CCT <sup>24</sup>	182.348	163.599	156.584	161.366	143.727	132.352
CCT crediti d'imposta	385	0	0	0	0	0
BTP Italia	823.706	906.302	992.692	998.475	1.054.675	1.055.316
BTP	0	0	0	0	0	7.296
BTP€i	84.659	101.797	103.489	109.559	121.110	123.924
Titoli esteri Tesoro <sup>25</sup>	60.342	60.058	61.979	60.061	58.541	57.209
Obbligazioni F.S. estero <sup>26</sup>	710	0	0	0	0	0
TITOLI ISPA <sup>27</sup>	9.533	9.534	9.548	9.555	9.570	9.583
<b>TOTALE TITOLI DI STATO</b>	<b>1.356.207</b>	<b>1.446.133</b>	<b>1.526.335</b>	<b>1.551.505</b>	<b>1.586.741</b>	<b>1.617.534</b>
Monete in circolazione	3.773	3.851	4.054	4.102	4.211	4.237
Conti correnti presso la Tesoreria <sup>28</sup>	112.925	123.518	127.485	126.606	127.840	136.299
Conti correnti postali intestati a privati	968	1.261	678	394	775	17
Buoni postali	30.524	28.743	24.518	23.196	21.304	20.827
Depositi attivi presso B.I.	-19.072	-29.711	-42.310	-34.090	-23.361	-34.659
Prestiti domestici <sup>27</sup>	48.409	44.780	44.016	44.230	42.222	43.084
Prestiti esteri <sup>27</sup>	4.893	4.131	3.954	4.721	4.740	12.721
<b>TOTALE</b>	<b>1.538.628</b>	<b>1.622.708</b>	<b>1.688.729</b>	<b>1.720.664</b>	<b>1.764.472</b>	<b>1.800.060</b>

Tabella 3.1.6-8 – Debito: Differenze in valore assoluto della consistenza del debito del settore statale al 31 marzo 2012 (in milioni di euro)

Tipo di strumento	31/12/2011 31/03/2012	31/03/2011 31/03/2012
BOT	29.769	20.880
CTZ	2.967	-1.515
CCT <sup>24</sup>	-11.375	-29.014
CCT crediti d'imposta	0	0
BTP	641	56.841
BTP Italia	7.296	7.296
BTP€i	2.814	14.365
Titoli esteri Tesoro <sup>25</sup>	-1.332	-2.852
Obbligazioni F.S. estero <sup>26</sup>	0	0
TITOLI ISPA <sup>27</sup>	13	28
<b>TOTALE TITOLI DI STATO</b>	<b>30.793</b>	<b>66.029</b>
Moneta in circolazione	26	135
Conti correnti postali presso la Tesoreria <sup>28</sup>	8.459	9.693
Conti correnti postali intestati a privati	-758	-377
Buoni postali	-477	-2.369
Depositi attivi presso B.I.	-11.298	-569
Prestiti domestici <sup>27</sup>	862	-1.146
Prestiti esteri <sup>27</sup>	7.981	8.000
<b>TOTALE</b>	<b>35.588</b>	<b>79.395</b>

<sup>24</sup> La voce comprende anche i CCT emessi per finalità particolari, diverse dal rimborso di crediti d'imposta.

<sup>25</sup> Il valore dei prestiti emessi sul mercato estero viene calcolato considerando gli effetti delle operazioni di swap, in armonia con le regole adottate in sede comunitaria.

<sup>26</sup> La voce comprende i prestiti esteri originariamente emessi da Ferrovie dello Stato e successivamente assunti dallo Stato.

<sup>27</sup> A seguito di quanto disposto dalla Legge Finanziaria per il 2007, art.1 commi 966-969, i debiti contratti da Infrastrutture S.p.A. (ISPA) sono assunti direttamente a carico del settore statale. Le obbligazioni ISPA sono evidenziate separatamente, mentre i mutui ISPA sono ricompresi all'interno delle voci "Prestiti domestici" e "Prestiti esteri" in relazione alla natura della controparte.

<sup>28</sup> La voce comprende i conti correnti delle società esterne al settore statale, tra cui quelli della Cassa Depositi e Prestiti S.p.A. e quelli intestati alle società veicolo che hanno effettuato operazioni di cartolarizzazione.

Tabella 3.1.6-9 – Consistenza in valori percentuali del debito del settore statale al 31 marzo 2012

Tipo di strumento	al 31/12/08	al 31/12/09	al 31/12/10	al 31/03/11	al 31/12/11	al 31/03/12
BOT	9,60%	8,63%	7,70%	8,17%	7,46%	8,97%
CCT	3,04%	3,99%	4,26%	4,18%	3,82%	3,91%
CTZ <sup>29</sup>	11,85%	10,08%	9,27%	9,38%	8,15%	7,35%
CCT crediti d'imposta	0,02%	0,00%	0,00%	0,00%	0,00%	0,00%
BTP	53,54%	55,85%	58,78%	58,03%	59,78%	58,64%
BTP Italia	0,00%	0,00%	0,00%	0,00%	0,00%	0,41%
BTPEi	5,50%	6,27%	6,13%	6,37%	6,86%	6,89%
Titoli esteri Tesoro <sup>30</sup>	3,92%	3,70%	3,67%	3,49%	3,32%	3,18%
Obbligazioni F.S. estero <sup>31</sup>	0,05%	0,00%	0,00%	0,00%	0,00%	0,00%
TITOLI ISPA <sup>32</sup>	0,62%	0,59%	0,57%	0,56%	0,54%	0,53%
<b>TOTALE TITOLI DI STATO</b>	<b>88,14%</b>	<b>89,12%</b>	<b>90,38%</b>	<b>90,17%</b>	<b>89,93%</b>	<b>89,88%</b>
Monete in circolazione	0,25%	0,24%	0,24%	0,24%	0,24%	0,24%
Conti correnti presso la Tesoreria <sup>35</sup>	7,34%	7,61%	7,55%	7,36%	7,25%	7,57%
Conti correnti postali intestati a privati	0,06%	0,08%	0,04%	0,02%	0,04%	0,00%
Buoni postali	1,98%	1,77%	1,45%	1,35%	1,21%	1,16%
Depositi attivi presso B.I.	-1,24%	-1,83%	-2,51%	-1,98%	-1,33%	-1,95%
Prestiti domestici <sup>32</sup>	3,15%	2,76%	2,61%	2,57%	2,39%	2,39%
Prestiti esteri <sup>32</sup>	0,32%	0,25%	0,24%	0,23%	0,22%	0,71%
<b>TOTALE</b>	<b>100,00%</b>	<b>100,00%</b>	<b>100,00%</b>	<b>100,00%</b>	<b>100,00%</b>	<b>100,00%</b>

<sup>29</sup> La voce comprende anche i CCT emessi per finalità particolari, diverse dal rimborso di crediti d'imposta.

<sup>30</sup> Il valore dei prestiti emessi sul mercato estero viene calcolato considerando gli effetti delle operazioni di swap, in armonia con le regole adottate in sede comunitaria.

<sup>31</sup> La voce comprende i prestiti esteri originariamente emessi da Ferrovie dello Stato e successivamente assunti dallo Stato.

<sup>32</sup> A seguito di quanto disposto dalla Legge Finanziaria per il 2007, art.1 commi 966-969, i debiti contratti da Infrastrutture S.p.A. (ISPA) sono assunti direttamente a carico del settore statale. Le obbligazioni ISPA sono evidenziate separatamente, mentre i mutui ISPA sono ricompresi all'interno delle voci "Prestiti domestici" e "Prestiti esteri" in relazione alla natura della controparte.

<sup>33</sup> La voce comprende i conti correnti delle società esterne al settore statale, tra cui quelli della Cassa Depositi e Prestiti S.p.A. e quelli intestati alle società veicolo che hanno effettuato operazioni di cartolarizzazione.

Figura 3-3: BOT: Rendimenti composti lordi.



Figura 3-4: CCTeu: Rendimenti lordi.



Figura 3-5: CTZ: Rendimenti lordi.

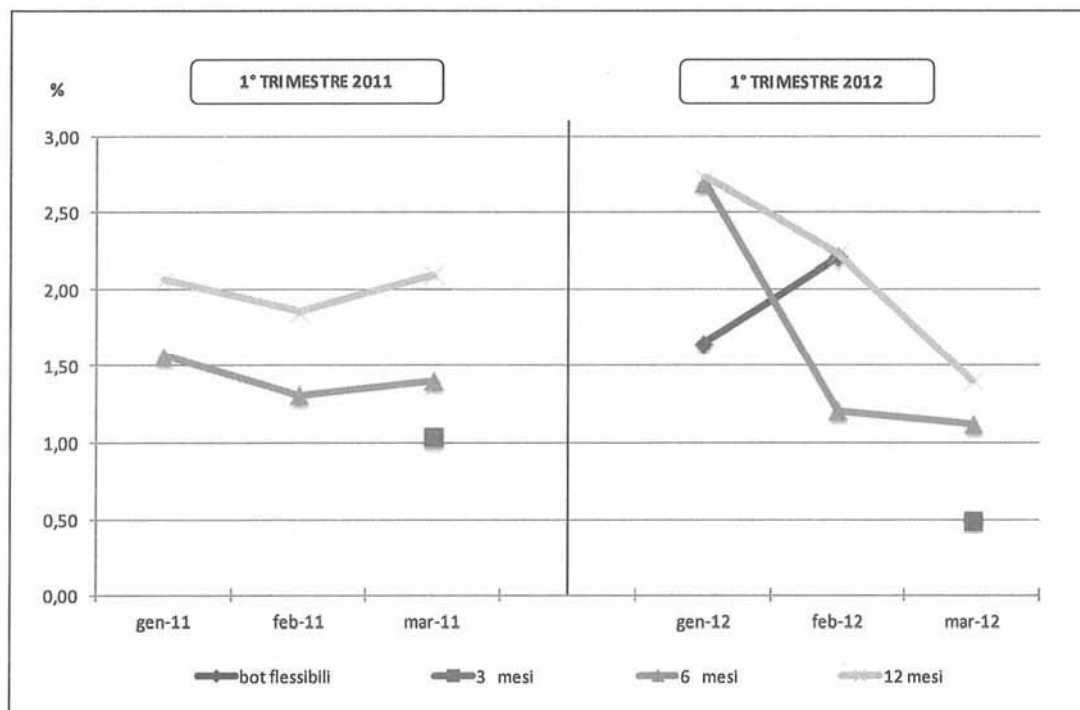

Figura 3-6: BTP: Rendimenti lordi.

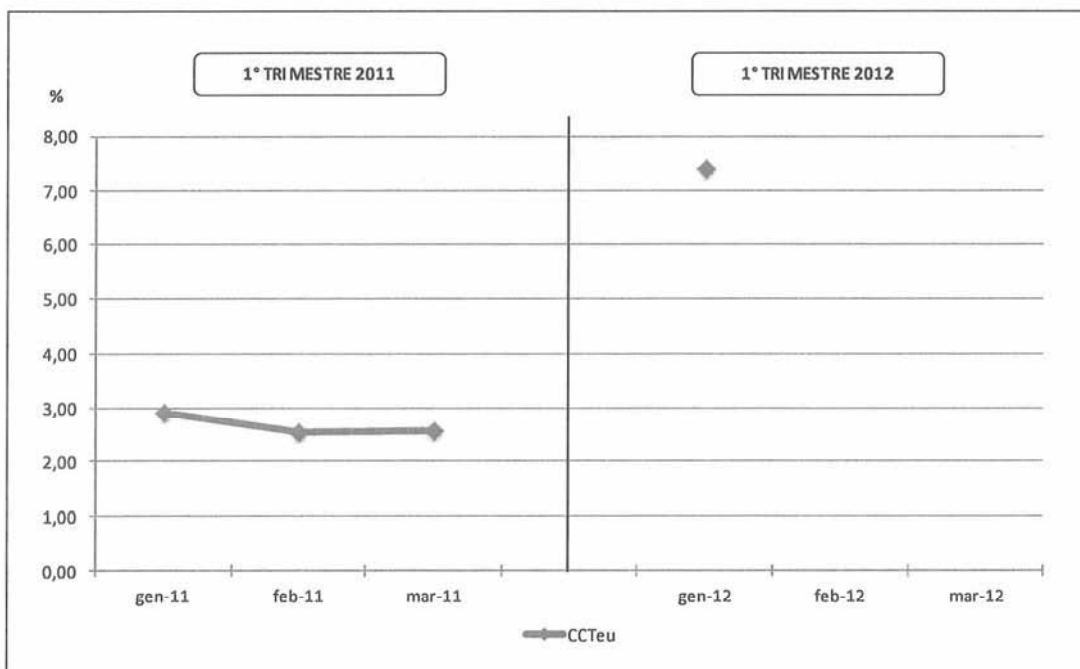

Figura 3-7: Curva dei rendimenti sul mercato secondario.

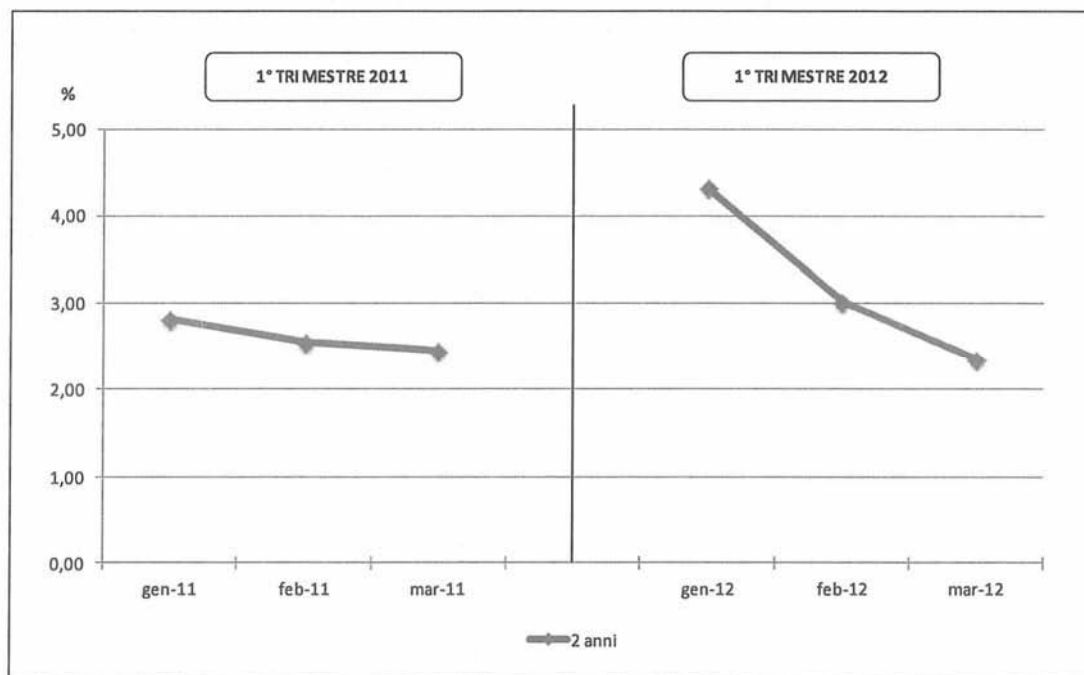

Figura 3-8: Spread titoli trentennali area euro rispetto al bund.

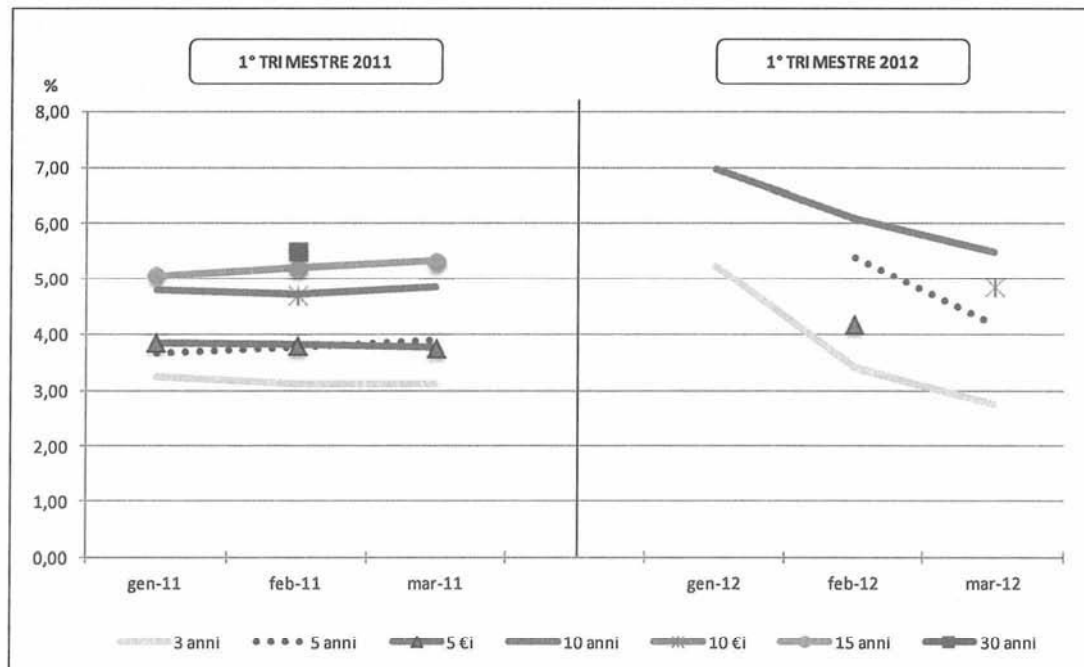

Figura 3-9: Spread titoli decennali area euro rispetto al bund.

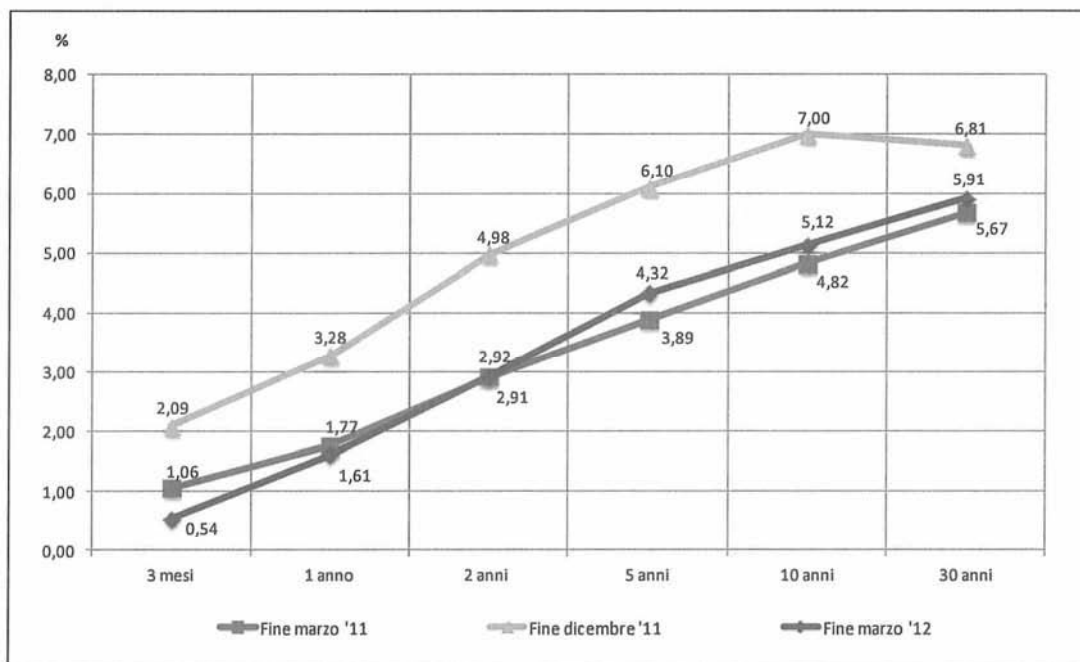

Figura 3-10: Asset Swap Spread.

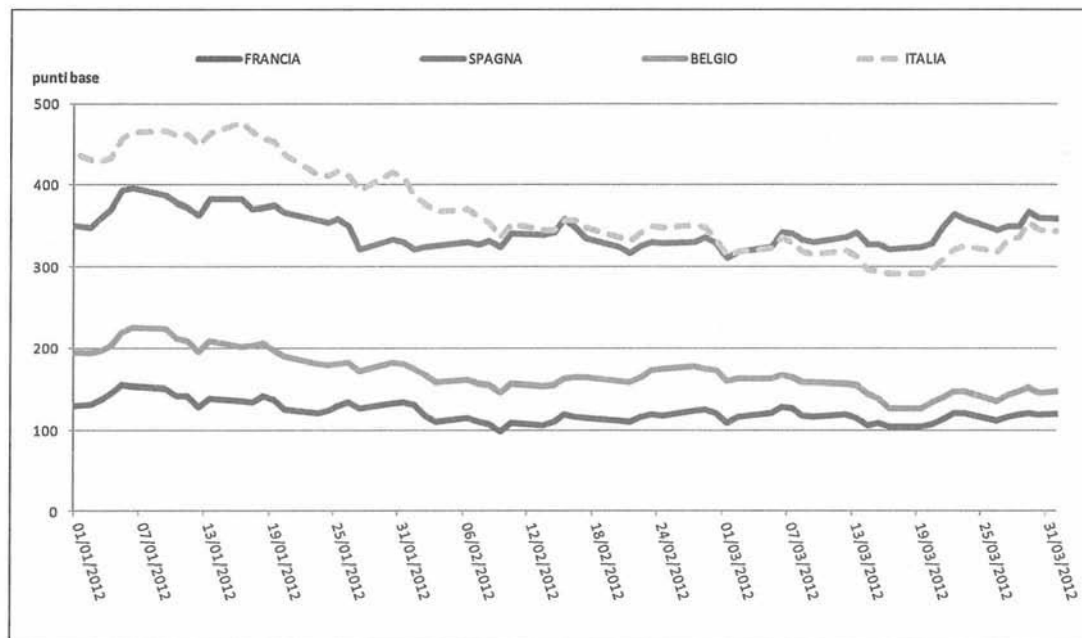

Figura 3-11: Spread Bot-Euribor.

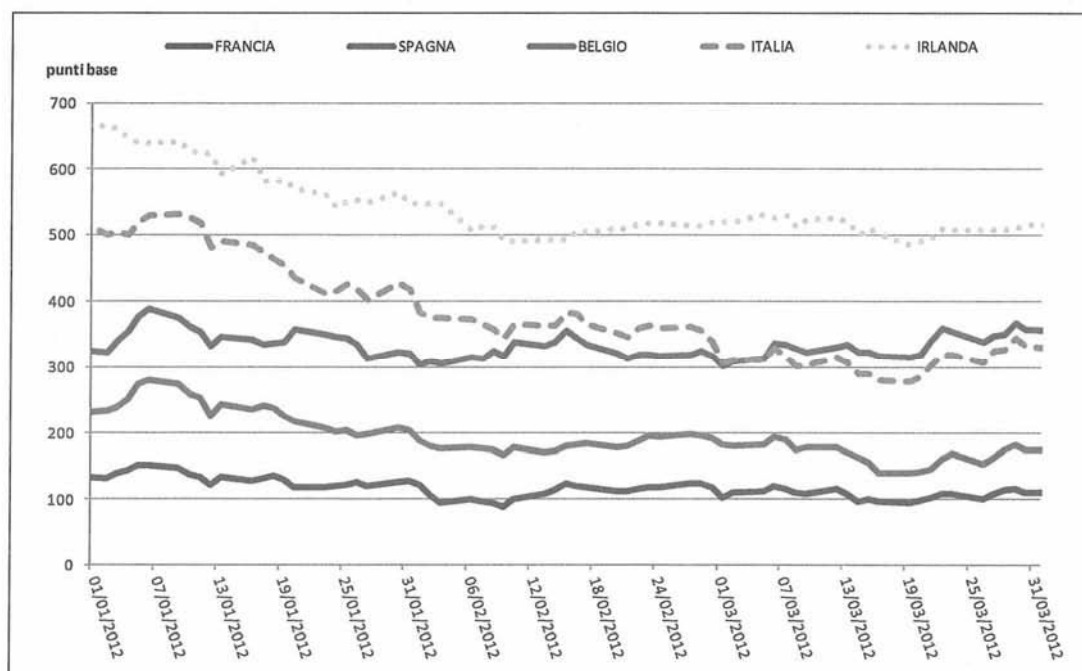

Figura 3-12: Vita residua media ponderata dei titoli di Stato.

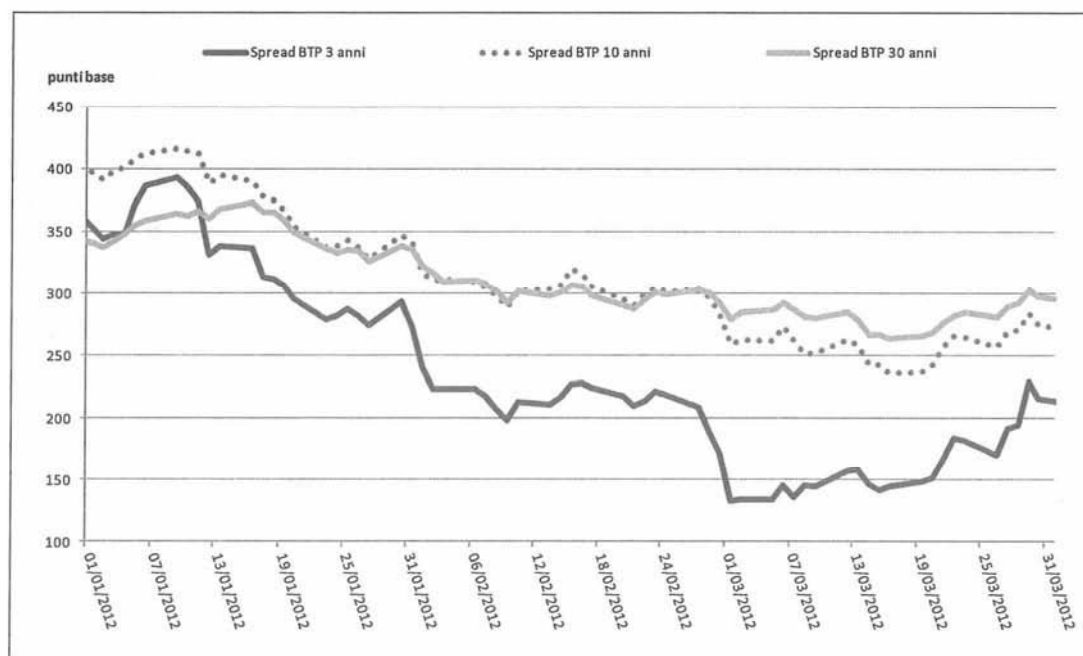

## **ALLEGATI**

**PAGINA BIANCA**

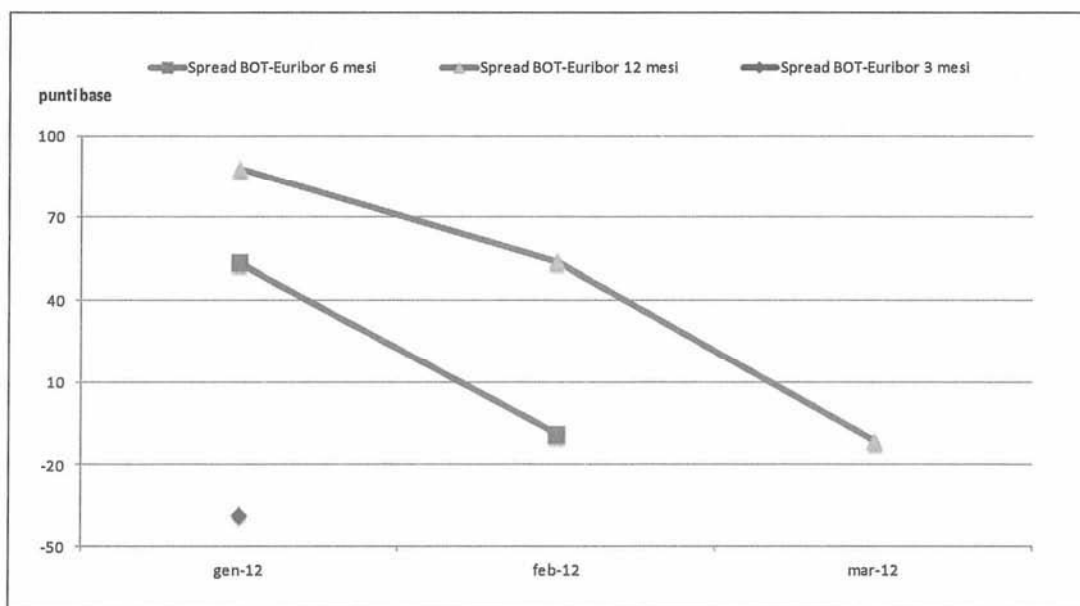
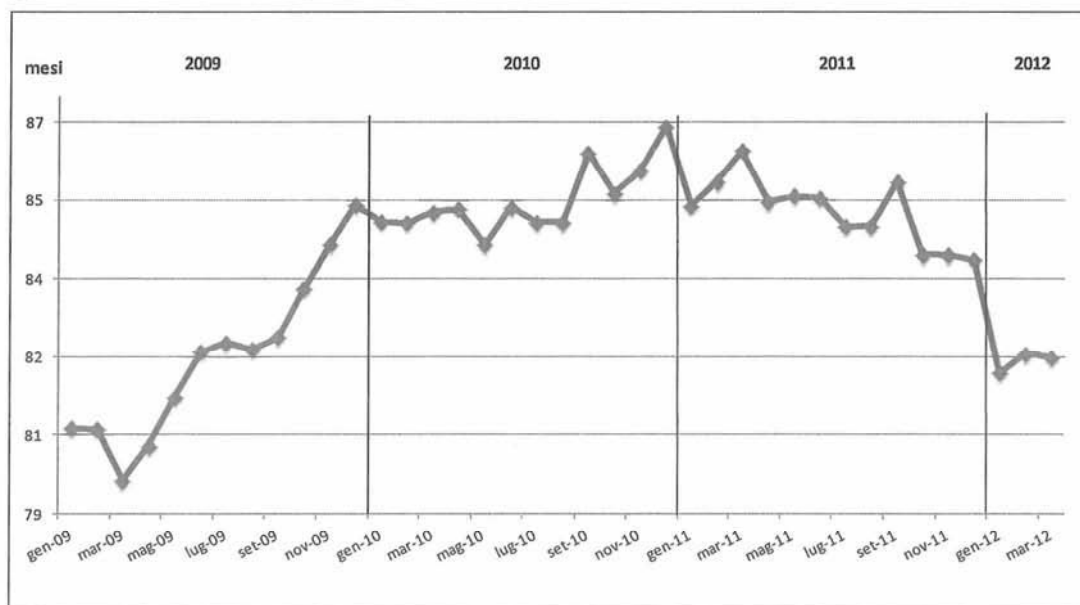
**Allegato 1**  
**Quadri di costruzione dei conti consolidati di cassa del settore  
pubblico: risultati al 31 marzo del triennio 2010 – 2012**

## XVI LEGISLATURA – DISEGNI DI LEGGE E RELAZIONI - DOCUMENTI

Tabella AI 1-1 – Settore Pubblico: Quadro di costruzione Gennaio – Marzo 2010 (1/2)

	Settore Statale	Enti di Previdenza	Regioni	Sanità	Comuni e Province	Altri Enti Pubblici Consolidati	Enti Pubblici non Consolidati	Partite duplicative rettificate	Settore Pubblico
<b>Incassi correnti</b>	<b>84.613</b>	<b>73.900</b>	<b>39.426</b>	<b>27.361</b>	<b>14.558</b>	<b>4.301</b>	<b>1.374</b>	<b>-87.201</b>	<b>158.332</b>
Tributarie	74.604	0	9.821	0	4.925	427	0	0	89.777
Imposte dirette	43.907	0	2.490	0	568	0	0	0	46.965
Imposte indirette	30.697	0	7.331	0	4.358	427	0	0	42.813
Risorse Proprie UE	1.159	0	0	0	0	0	0	0	1.159
Contributi sociali	0	53.257	0	0	0	5	0	0	53.262
Vendita di beni e servizi	1.019	20	0	1.045	1.475	415	0	0	3.974
Redditi da capitale	204	270	113	39	620	78	0	-34	1.290
Trasferimenti correnti totali	6.847	20.119	28.937	25.970	6.752	2.989	1.374	-87.167	5.821
da Settore Statale (1)	0	20.117	28.885	0	4.477	2.513	0	-55.992	0
da Enti di Previdenza	1.243	0	0	0	0	0	189	-1.432	0
da Regioni	1	1	0	25.885	2.239	155	936	-29.217	0
da Sanità	0	0	0	0	28	38	0	-66	0
da Comuni e Province	0	0	18	40	0	33	215	-306	0
da Altri Enti Pub. Consolidati	5	0	1	5	0	0	34	-45	0
da Enti Pub. non Consolidati	15	1	0	22	-2	73	0	-109	0
da Famiglie	368	0	3	5	0	153	0	0	529
da Imprese	708	0	30	13	8	21	0	0	780
da Estero	4.507	0	0	0	2	3	0	0	4.512
Altri incassi correnti	780	234	555	307	786	387	0	0	3.049
<b>Incassi in conto capitale</b>	<b>2.883</b>	<b>29</b>	<b>665</b>	<b>447</b>	<b>2.522</b>	<b>988</b>	<b>804</b>	<b>-7.058</b>	<b>1.280</b>
Trasferimenti in conto capitale totali	2.744	0	645	435	2.236	984	804	-7.058	790
da Settore Statale	0	0	628	0	176	817	315	-1.936	0
da Enti di Previdenza	0	0	0	0	0	0	0	0	0
da Regioni	2.744	0	0	417	1.221	119	450	-4.951	0
da Sanità	0	0	0	0	0	1	0	-1	0
da Comuni e Province	0	0	8	0	0	7	23	-38	0
da Altri Enti Pub. Consolidati	0	0	1	0	12	0	16	-29	0
da Enti Pub. non Consolidati	0	0	6	0	81	16	0	-103	0
da Famiglie, Imprese, Estero	0	0	2	18	746	24	0	0	790
Ammortamenti	0	0	0	0	0	0	0	0	0
Altri incassi in conto capitale	139	29	20	12	286	4	0	0	490
<b>Incassi partite finanziarie</b>	<b>690</b>	<b>0</b>	<b>418</b>	<b>69</b>	<b>212</b>	<b>46</b>	<b>43</b>	<b>-423</b>	<b>1.055</b>
Riscossione crediti totali	659	0	91	0	127	8	0	-18	867
da Regioni	0	0	0	0	0	0	0	0	0
da Sanità	0	0	0	0	0	0	0	0	0
da Comuni e Province	1	0	0	0	0	0	0	-1	0
da Altri Enti Pub. Consolidati	0	0	0	0	0	0	0	0	0
da Enti Pub. non Consolidati	0	0	6	0	6	5	0	-17	0
da Famiglie, Imprese, Estero	658	0	85	0	121	3	0	0	867
Riduzione depositi bancari	0	0	157	67	0	0	0	-224	0
Altre partite finanziarie totali	31	0	170	2	85	38	43	-181	188
da Settore Statale	0	0	40	0	63	19	0	-122	0
da Enti Pubblici	0	0	0	0	0	16	43	-59	0
da Famiglie, Imprese, Estero	31	0	130	2	22	3	0	0	188
<b>Incassi totali</b>	<b>88.186</b>	<b>73.929</b>	<b>40.509</b>	<b>27.877</b>	<b>17.292</b>	<b>5.335</b>	<b>2.221</b>	<b>-94.682</b>	<b>160.667</b>
<b>Fabbisogno complessivo</b>	<b>-27.264</b>	<b>0</b>	<b>-343</b>	<b>-1.398</b>	<b>-660</b>	<b>-138</b>	<b>0</b>	<b>22</b>	<b>-29.781</b>

(1) 14.920 milioni dei 28.885 milioni trasferiti dal settore statale alle Regioni sono relativi a compartecipazioni e devoluzioni dei tributi erariali.