

ATTI PARLAMENTARI

XVI LEGISLATURA

CAMERA DEI DEPUTATI

Doc. XXV
n. 9

RELAZIONE

sulla stima del fabbisogno di cassa del
settore pubblico e sulla situazione di
cassa aggiornata al 31 marzo 2010

(articolo 14, comma 4, della legge 31 dicembre 2009, n. 196)

Presentata dal Ministro dell'economia e delle finanze

(TREMONTI)

Trasmessa alla Presidenza il 14 febbraio 2011

PAGINA BIANCA

INDICE

PREMESSA	Pag.	9
1. IL SETTORE PUBBLICO	»	11
1.1. I risultati dei primi tre mesi del triennio 2008-2010	»	11
2. I CONTI DEL SETTORE PUBBLICO	»	14
2.1. Il settore statale	»	14
2.1.1. Risultati per i primi tre mesi del triennio 2008-2010	»	14
2.1.2. Modalità di copertura del fabbisogno dei primi tre mesi del triennio 2008-2010	»	18
2.2. Gli Enti previdenziali: risultati dei primi tre mesi del triennio 2008-2010	»	20
2.3. Le Regioni: risultati dei primi tre mesi del triennio 2008-2010	»	26
2.4. La Sanità: risultati dei primi tre mesi del triennio 2008-2010	»	30
2.5. Comuni e Province: risultati dei primi tre mesi del triennio 2008-2010	»	34
2.6. Altri Enti pubblici consolidati: risultati dei primi tre mesi del triennio 2008-2010	»	38
3. IL CONTO DELLE AMMINISTRAZIONI PUBBLICHE	»	48
APPENDICI	»	51
APPENDICE A: IL BILANCIO DELLO STATO	»	52
A.1. Risultati di sintesi	»	52
A.2. Analisi degli incassi	»	52
A.2.1. Entrate tributarie	»	54
A.2.2. Imposte dirette	»	54
A.2.3. Imposte indirette	»	55
A.2.4. Entrate non tributarie	»	56
A.3. Analisi dei pagamenti	»	57
A.4. Spese aventi impatto diretto sull'indebitamento netto della P.A.	»	59
A.4.1. Spese correnti	»	59
A.4.2. Spese in conto capitale	»	59
A.5. Trasferimenti ad Amministrazioni pubbliche ed altri pagamenti	»	59

APPENDICE B: IL DEBITO DEL SETTORE STATALE	Pag.	61
B.1. La consistenza del debito nel settore statale	»	61
B.1.1. Scadenze dei titoli di Stato	»	61
B.1.2. Emissioni e consistenze dei titoli di Stato	»	63
B.1.3. Emissioni sui mercati esteri	»	65
B.1.4. Evoluzione dei rendimenti	»	66
B.1.5. Altre passività del settore statale	»	68
ALLEGATI	»	83
ALLEGATO 1: Conto trimestrale delle Amministrazioni pubbliche: risultati dei trimestri degli anni 2008-2010	»	84
ALLEGATO 2: Quadri di costruzione dei conti consolidati di cassa del settore pubblico: risultati al 31 marzo del triennio 2008-2010	»	85
ALLEGATO 3: Analisi economica dei pagamenti del bilancio statale effettuati al 31 marzo del triennio 2008-2010	»	92

INDICE DELLE TABELLE

Tabella 1.1-1 Settore Pubblico: Conto consolidato di cassa. Risultati al 31 marzo del triennio 2008-2010 (in milioni di euro)	Pag.	13
<i>Tabella 2.1.1-1 Settore Statale: Conto consolidato di cassa. Risultati al 31 marzo del triennio 2008-2010 (in milioni di euro)</i>	»	16
<i>Tabella 2.1.1-2 Dettaglio Settore Statale: Conto consolidato di cassa. Risultati al 31 marzo del triennio 2008-2010 (in milioni di euro).</i>	»	17
<i>Tabella 2.1.2-1 Settore Statale: Copertura del fabbisogno al 31 marzo del triennio 2008-2010 (in milioni di euro)</i>	»	19
Tabella 2.2-1 Enti di Previdenza: Conto consolidato di cassa. Risultati al 31 marzo del triennio 2008-2010 (in milioni di euro)	»	23
Tabella 2.2-2 Dettaglio Enti di Previdenza: Conto consolidato di cassa. Risultati al 31 marzo del triennio 2008-2010 (in milioni di euro) (1/2)	»	24
Tabella 2.3-1 Regioni: Conto consolidato di cassa. Risultati al 31 marzo del triennio 2008-2010 (in milioni di euro).	»	27
Tabella 2.3-2 Dettaglio Regioni: Conto consolidato di cassa. Risultati al 31 marzo del triennio 2008-2010 (in milioni di euro) (1/2)	»	28
Tabella 2.4-1 Sanità: Conto consolidato di cassa. Risultati al 31 marzo del triennio 2008-2010 (in milioni di euro)	»	31
Tabella 2.4-2 Dettaglio Sanità: Conto consolidato di cassa. Risultati al 31 marzo del triennio 2008-2010 (in milioni di euro) (1/2)	»	32

Tabella 2.5-1 Comuni e Province: Conto consolidato di cassa. Risultati al 31 marzo del triennio 2008-2010 (in milioni di euro)	<i>Pag.</i>	35
Tabella 2.5-2 Dettaglio Comuni e Province: Conto consolidato di cassa. Risultati al 31 marzo del triennio 2008-2010 (in milioni di euro) (1/2). . . .	»	36
Tabella 2.6-1 Altri Enti Pubblici Consolidati: Conto consolidato di cassa. Risultati al 31 marzo del triennio 2008-2010 (in milioni di euro). . . .	»	39
Tabella 2.6-2 Dettaglio Altri Enti Pubblici Consolidati: Conto consolidato di cassa. Risultati al 31 marzo del triennio 2008-2010 (in milioni di euro) (1/2).	»	40
Tabella 2.6-3 Enti Economici Amministrazioni Centrali: Conto consolidato di cassa. Risultati al 31 marzo del triennio 2008-2010 (in milioni di euro)	»	42
Tabella 2.6-4 Enti Assistenziali Amministrazioni Centrali: Conto consolidato di cassa. Risultati al 31 marzo del triennio 2008-2010 (in milioni di euro)	»	43
Tabella 2.6-5 Enti di Ricerca Amministrazioni Centrali: Conto consolidato di cassa. Risultati al 31 marzo del triennio 2008-2010 (in milioni di euro) (1/2).	»	44
Tabella 2.6-6 Enti Economici Amministrazioni Locali: Conto consolidato di cassa. Risultati al 31 marzo del triennio 2008-2010 (in milioni di euro).	»	46
Tabella 2.6-7 Enti Assistenziali Amministrazioni Locali: Conto consolidato di cassa. Risultati al 31 marzo del triennio 2008-2010 (in milioni di euro)	»	47
Tabella 3.1 Amministrazioni Pubbliche: Conto economico al 31 marzo del triennio 2008-2010.	»	50
Tabella A-1 Bilancio dello Stato: Risultato di sintesi per la gestione di cassa al primo trimestre del triennio 2008-2010 (in milioni di euro). . . .	»	52
Tabella A-2 Bilancio dello Stato: Incassi realizzati al primo trimestre del triennio 2008-2010 (in milioni di euro)	»	53
Tabella A-3 Bilancio dello Stato: Incassi rettificati realizzati al primo trimestre del triennio 2008-2010 (in milioni di euro)	»	54
Tabella A-4 Bilancio dello Stato: Analisi degli incassi principali imposte dirette (in milioni di euro).	»	55
Tabella A-5 Bilancio dello Stato: Analisi degli incassi per l'IVA (in milioni di euro)	»	56
Tabella A-6 Bilancio dello Stato: Analisi degli incassi per le altre imposte indirette (dati netti in milioni di euro)	»	56
Tabella A-7 Bilancio dello Stato: Analisi dei pagamenti effettuati nei primi tre mesi del triennio 2008-2010 (in milioni di euro).	»	58

Tabella B-1	Titoli di Stato in scadenza al netto delle operazioni di concambio (in milioni di euro)	Pag.	61
Tabella B-2	Emissioni lorde di titoli di Stato non incluse le operazioni di concambio	»	63
Tabella B-3	Debito: Emissioni lorde sul mercato al valore nominale - Titoli con durata fino a due anni (in milioni di euro)	»	70
Tabella B-4	Debito: Emissioni lorde sul mercato al valore nominale - Titoli con durata superiore ai due anni (in milioni di euro)	»	71
Tabella B-5	Debito: Emissioni lorde sul mercato al valore nominale - Riapertura titoli <i>off the run</i> (in milioni di euro)	»	72
Tabella B-6	Debito: Vita residua media ponderata dei titoli di Stato (valori espressi in mesi)	»	72
Tabella B-7	Debito: Rendimenti composti lordi dei titoli di Stato (medie ponderate mensili)	»	73
Tabella B-8	Debito: Rendimenti composti lordi dei titoli di Stato - Riapertura titoli <i>off the run</i> (medie ponderate mensili)	»	74
Tabella B-9	Consistenza del debito del settore statale (in milioni di euro) . . .	»	80
Tabella B-10	Debito: Differenze in valore assoluto della consistenza del debito del settore statale (in milioni di euro)	»	81
Tabella B-11	Consistenza in valori percentuali del debito del settore statale. . .	»	81
Tabella AI 1-1	Conto trimestrale delle Amministrazioni pubbliche	»	84
Tabella AI 2-1	Settore Pubblico: Quadro di costruzione Gennaio-Marzo 2008 (1/2) .	»	86
Tabella AI 2-2	Settore Pubblico: Quadro di costruzione Gennaio-Marzo 2009 (1/2) .	»	88
Tabella AI 2-3	Settore Pubblico: Quadro di costruzione Gennaio-Marzo 2010 (1/2) .	»	90
Tabella AI 3-1	Cat. I – Redditi da lavoro dipendente	»	92
Tabella AI 3-2	Cat. II – Consumi intermedi	»	92
Tabella AI 3-3	Cat. III – IRAP	»	93
Tabella AI 3-4	Cat. IV – Trasferimenti correnti	»	93
Tabella AI 3-5	Trasferimenti correnti ad Amministrazioni centrali	»	93
Tabella AI 3-6	Trasferimenti correnti ad Amministrazioni locali	»	94
Tabella AI 3-7	Trasferimenti a Enti di previdenza e di assistenza sociale	»	95
Tabella AI 3-8	Trasferimenti correnti a Famiglie e ISP	»	96
Tabella AI 3-9	Trasferimenti correnti a Imprese	»	96
Tabella AI 3-10	Trasferimenti correnti all’Estero	»	97
Tabella AI 3-11	Risorse proprie CEE	»	97
Tabella AI 3-12	Interessi passivi e redditi da capitale	»	97
Tabella AI 3-13	Poste correttive e compensative delle entrate	»	97

Tabella AI 3-14 Ammortamenti	<i>Pag.</i>	98
Tabella AI 3-15 Investimenti fissi lordi e acquisti di terreni	»	98
Tabella AI 3-16 Trasferimenti in conto capitale	»	98
Tabella AI 3-17 Contributi agli investimenti ad Amministrazioni pubbliche centrali.	»	98
Tabella AI 3-18 Contributi agli investimenti ad Amministrazioni pubbliche locali	»	99
Tabella AI 3-19 Contributi agli investimenti a Enti di previdenza e assistenza	»	99
Tabella AI 3-20 Contributi agli investimenti ad Imprese.	»	100
Tabella AI 3-21 Contributi agli investimenti ad Estero	»	100
Tabella AI 3-22 Altri trasferimenti in conto capitale.	»	101
Tabella AI 3-23 Acquisizione di attività finanziarie	»	101

INDICE DELLE FIGURE

Figura 1-1: I principali saldi di finanza pubblica	<i>Pag.</i>	10
Figura 3-1: Gli indici principali del conto trimestrale delle Amministrazioni pubbliche al 31 marzo 2010.	»	48
Figura App. B-1: Titoli in scadenza a breve termine.	»	62
Figura App. B-2: Titoli in scadenza a medio - lungo termine	»	62
Figura App. B-3: Rendimenti composti lordi	»	74
Figura App. B-4: CCT: Rendimenti lordi	»	75
Figura App. B-5: CTZ: Rendimenti lordi	»	75
Figura App. B-6: BTP: Rendimenti lordi	»	76
Figura App. B-7: Curva dei rendimenti sul mercato secondario.	»	76
Figura App. B-8: Spread titoli trentennali area euro rispetto al bund.	»	77
Figura App. B-9: Spread titoli decennali area euro rispetto al bund.	»	77
Figura App. B-10: Asset Swap Spread	»	78
Figura App. B-11: Spread Bot-Euribor	»	78
Figura App. B-12: Vita residua media ponderata dei titoli di Stato	»	79

PAGINA BIANCA

PREMESSA

La presente relazione espone le risultanze della gestione della finanza pubblica al termine del primo trimestre del 2010 a raffronto con quella dei corrispondenti periodi del 2009 e del 2008.

L'analisi è condotta con riferimento al settore pubblico con separata evidenza per i diversi comparti che lo compongono (Settore statale, Enti di previdenza, Sanità, Enti territoriali e altri Enti pubblici consolidati). Accanto a questi si espongono i dati del conto trimestrale delle Amministrazioni pubbliche elaborato dall'Istat.

L'esposizione degli aggregati è coerente con la Relazione Unificata sull'Economia e la Finanza Pubblica (RUEF) per il 2010; l'adeguamento a quanto previsto dalla legge di contabilità e finanza pubblica¹ verrà effettuato a partire dalla elaborazione della prossima Relazione sull'economia e la finanza pubblica (REF).

Il fabbisogno cumulato del settore pubblico al 31 marzo 2010 è risultato pari a 29.856 milioni, inferiore di 2.152 milioni rispetto a quello del corrispondente periodo del 2009; in termini di saldo primario² si è avuto un disavanzo di 9.590 milioni mentre nel corrispondente periodo dello scorso anno si era registrato un disavanzo di 13.442 milioni.

Al termine del primo trimestre 2010, il fabbisogno del settore statale si attesta a 27.117 milioni con un saldo primario negativo per 7.361 milioni. Nel corrispondente periodo del 2009 il fabbisogno era stato di 30.147 milioni in presenza di un disavanzo primario di 12.133 milioni.

Dalla lettura dei dati del conto trimestrale pubblicato dall'Istat³ risulta un indebitamento netto delle Amministrazioni pubbliche pari, per il primo trimestre 2010, a 32.229 milioni (Figura 1-1), inferiore di 1.618 milioni rispetto a quello del corrispondente periodo del 2009; l'indebitamento in rapporto al PIL è risultato pari all'8,7 per cento nel 2010 contro il 9,2 per cento del primo trimestre 2009.

¹ Legge 31 dicembre, n.196.

² Il saldo primario di cassa per il settore pubblico è calcolato per differenza tra le entrate e le uscite finali depurate dalla spesa sostenuta per il pagamento degli interessi sui titoli del debito. Tale dato non è immediatamente raffrontabile con il saldo primario calcolato dall'Istat per la stima dell'indebitamento netto delle Amministrazioni pubbliche perché quest'ultimo non è comprensivo delle partite finanziarie.

³ Reso noto dall'Istat in data 2 luglio 2010

Per approfondimenti vedi http://www.istat.it/salastampa/comunicati/in_calendario/contoPA/20100702_00/

Figura 1-1: I principali saldi di finanza pubblica.

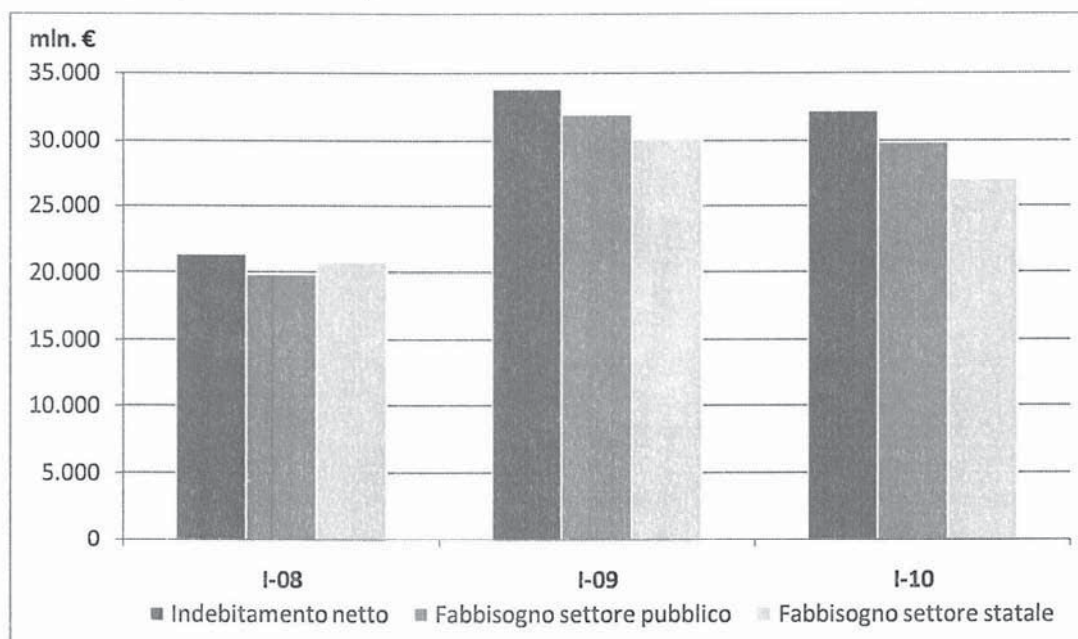

1 IL SETTORE PUBBLICO

1.1 I risultati dei primi tre mesi del triennio 2008 – 2010

Il fabbisogno del settore pubblico è risultato nel primo trimestre 2010 pari a 29.856 milioni, rispetto all'importo di 32.008 milioni del 2009 e di 19.898 milioni del 2008 (Tabella 1.1-1).

Rispetto al corrispondente periodo del 2009, il fabbisogno risulta inferiore di 2.152 milioni; anche in termini di saldo primario si registra una riduzione del disavanzo che dai 13.442 milioni del 2009 si attesta, nel primo trimestre di quest'anno, a 9.590 milioni contro un saldo primario prossimo al pareggio (-541 milioni) del 2008.

Alla riduzione del fabbisogno concorre un incremento delle entrate finali (+3.238 milioni) superiore a quello delle uscite finali⁴ (+1.086 milioni). Dopo la flessione registrata tra il 2009 e il 2008, tornano a crescere i livelli dei pagamenti degli interessi, che a tutto marzo si attestano a 20.265 milioni (+1.699 milioni rispetto allo stesso periodo del 2009).

Sulla riduzione del valore del fabbisogno tra il 2010 e il 2009 incide dal lato delle entrate l'aumento di quelle di parte corrente (+2,7% per un ammontare di 4.225 milioni), solo in parte compensato dalla riduzione delle entrate in conto capitale (-56,4% per un ammontare di 982 milioni), mentre si registrano valori analoghi per le entrate delle partite finanziarie; dal lato delle uscite si registra un aumento più contenuto delle spese correnti (+0,7% per un ammontare di 1.251 milioni) e delle spese in conto capitale (+1%, per un ammontare di 117 milioni) cui si unisce la contrazione nelle uscite delle partite finanziarie (-5,7% per un ammontare di -281 milioni).

Tra le entrate correnti si evidenzia l'incremento degli introiti tributari per 3.552 milioni (+4,1%), dovuto al maggior gettito affluito nelle casse dello Stato per imposte indirette che nel primo trimestre 2010 si attestano a 42.746 milioni, superiori di 3.942 milioni rispetto ai valori rilevati nel primo trimestre del 2009 (+10,2%).

Tra le entrate correnti, i contributi sociali mostrano una sostanziale stabilità (-0,2% rispetto al 2009 per un ammontare di -107 milioni). I trasferimenti dall'estero sono cresciuti di 1.779 milioni, in conseguenza del maggior accredito di Fondi comunitari rilevato rispetto allo stesso periodo del 2009.

Le uscite correnti, al netto della spesa per interessi, mostrano una riduzione dello 0,3 per cento per un totale di 449 milioni. In termini complessivi le uscite correnti registrano un incremento su base trimestrale pari allo 0,7 per cento dovuto, principalmente, alla crescita dei consumi intermedi, che passano dai 25.323 milioni del 2009 a 27.154 nel 2010 (+7,2%) e dei trasferimenti alle famiglie che nel 2010 si attestano a 70.430 per un incremento del 3,1 per cento. Su quest'ultimi, incidono sia la crescita della spesa per gli ammortizzatori sociali

⁴ Correnti, in conto capitale e legate alle operazioni di carattere finanziario.

(trattamenti di disoccupazione, mobilità, cassa integrazione, ecc.), determinatasi in conseguenza della negativa congiuntura economica, sia l'aumento della spesa pensionistica, comprensiva delle indennità a favore dei minorati civili.

Tra le uscite in conto capitale si registra un contenuto incremento della spesa per investimenti e una riduzione dei trasferimenti in conto capitale a estero.

Le operazioni di carattere finanziario, infine, hanno registrato un saldo negativo (acquisizione netta di attività finanziarie) pari a 3.711 milioni, inferiore di 276 milioni rispetto a quello avutosi nel primo trimestre dello scorso anno.

Le tabelle inserite nel documento possono presentare eventuali lievi discordanze nei totali o nei subtotali dovute all'effetto degli arrotondamenti e alla presentazione dei dati senza decimali.

Tabella 1.1-1 Settore Pubblico: Conto consolidato di cassa. Risultati al 31 marzo del triennio 2008 – 2010 (in milioni di euro)

	Gennaio - Marzo			Variazioni percentuali	
	2008	2009	2010	2009/2008	2010/2009
Entrate correnti	161.925	155.274	159.499	-4,1	2,7
Tributarie	92.772	86.229	89.781	-7,1	4,1
Imposte dirette	48.253	47.425	47.035	-1,7	-0,8
Imposte indirette	44.519	38.804	42.746	-12,8	10,2
Risorse Proprie UE	1.196	1.521	1.159	27,2	-23,8
Contributi Sociali	53.867	53.565	53.458	-0,6	-0,2
Vendita di beni e servizi	3.782	3.818	3.834	1,0	0,4
Redditi da capitale	1.403	1.461	1.260	4,1	-13,8
Trasferimenti correnti totali	5.306	4.329	5.992	-18,4	38,4
da Famiglie	545	613	712	12,5	16,2
da Imprese	1.021	1.006	771	-1,5	-23,4
da Estero	3.740	2.710	4.509	-27,5	66,4
Altre entrate correnti	3.599	4.351	4.015	20,9	-7,7
Entrate in conto capitale	933	1.740	758	86,5	-56,4
Trasferimenti in conto capitale da famiglie, imprese, estero	390	295	284	-24,4	-3,7
Ammortamenti					
Altre entrate in conto capitale	543	1.445	474	166,1	-67,2
Entrate totali	162.858	157.014	160.257	-3,6	2,1
Uscite correnti	167.519	173.049	174.300	3,3	0,7
Uscite correnti al netto interessi	148.162	154.483	154.034	4,3	-0,3
Redditi da lavoro dipendente	40.971	41.059	40.462	0,2	-1,5
Consumi intermedi	24.696	25.323	27.154	2,5	7,2
Trasferimenti correnti totali	77.551	81.505	82.313	5,1	1,0
a Enti Pubblici non Consolidati	1.059	1.206	1.169	13,9	-3,1
a Famiglie	64.671	68.343	70.430	5,7	3,1
a Imprese	4.898	5.015	3.917	2,4	-21,9
a Estero	6.923	6.941	6.796	0,3	-2,1
Ammortamenti					
Altre uscite correnti	4.944	6.596	4.106	33,4	-37,7
Interessi passivi	19.357	18.566	20.265	-4,1	9,2
Uscite in conto capitale	11.036	11.985	12.102	8,6	1,0
Investimenti fissi lordi	6.492	6.856	7.045	5,6	2,7
Trasferimenti in conto capitale totali	4.371	4.961	4.869	13,5	-1,8
ad Enti Pubblici non Consolidati	838	692	874	-17,4	26,4
a Famiglie	515	449	415	-12,8	-7,6
a Imprese	2.887	3.544	3.532	22,7	-0,3
a Estero	131	276	48	110,7	-82,6
Altre uscite in conto capitale	173	168	188	-2,9	11,7
Uscite totali	178.555	185.034	186.401	8,6	0,7
Saldo netto partite finanziarie	-15.697	-28.020	-26.144		
Entrate partite finanziarie	454	954	949	110,1	-0,5
Riscossione crediti da Famiglie, Imprese	332	643	740	93,7	15,1
Riduzione depositi bancari					
Altre partite finanziarie da Famiglie, Imprese	122	311	209	154,9	-32,8
Uscite partite finanziarie	4.655	4.942	4.660	6,2	-5,7
Partecipazioni e conferimenti totali	250	200	172	-20,0	-14,0
a Istituti di Credito Speciale					
a Imprese ed Estero	250	200	172	-20,0	-14,0
Mutui ed anticipazioni totali	541	889	121	64,3	-86,4
a Istituti di Credito Speciale	3	6	4	100,0	-33,3
a Famiglie, Imprese, Estero	538	883	117	64,1	-86,7
Aumento depositi bancari	693	122	696	-82,4	469,6
Altre partite finanziarie a Famiglie, Imprese	3.171	3.731	3.671	17,6	-1,6
Saldo partite finanziarie	-4.201	-3.988	-3.711		
Saldo partite correnti	-5.594	-17.775	-14.801		
Saldo partite in conto capitale	-10.103	-10.245	-11.344		
Entrate finali	163.312	157.968	161.206	-3,3	2,0
Uscite finali	183.210	189.976	191.062	3,7	0,6
Saldo	-19.898	-32.008	-29.856		

2 I CONTI DEL SETTORE PUBBLICO

2.1 Il settore statale

2.1.1 Risultati per i primi tre mesi del triennio 2008 – 2010

Il fabbisogno del settore statale al termine del primo trimestre 2010 è risultato pari a 27.117 milioni: al netto dell'onere per interessi si è avuto un disavanzo primario di 7.361 milioni (Tabella 2.1.1-1).

Nel 2009 il fabbisogno era stato di 30.147 milioni in presenza di un disavanzo primario di 12.133 milioni.

Le entrate correnti sono aumentate nel periodo di 4.933 milioni (6,2%); l'incremento è attribuibile nella quasi totalità alle imposte indirette a causa dei provvedimenti posti in essere in materia di controllo preventivo delle compensazioni IVA. Infatti, l'indicata evoluzione del gettito è calcolata al netto dei rimborsi d'imposta risultati pari, nel primo trimestre del 2010, a 5.522 milioni rispetto ai 10.939 milioni del corrispondente periodo del 2009. Le imposte dirette sono diminuite di 343 milioni anche a causa dei minori incassi, nel mese di febbraio, dell'imposta sostitutiva sugli interessi e gli altri redditi da capitale a causa della diminuzione dei tassi d'interesse registrata nel corso del 2009.

Maggiori dettagli sull'evoluzione degli introiti tributari sono esposti nell'appendice del bilancio dello Stato.

I pagamenti correnti hanno registrato una diminuzione di 1.885 milioni in presenza di un aumento della spesa per gli interessi di 1.742 milioni.

In particolare, si evidenzia una sensibile riduzione dei redditi da lavoro dipendente pari a 1.003 milioni (-4,4%), per effetto dei rinnovi contrattuali intervenuti per alcuni comparti nel 2009, e una forte flessione dei consumi intermedi di 525 milioni (-26%).

Per quanto riguarda i trasferimenti correnti si evidenzia:

- per gli enti previdenziali l'incremento (+2.068 milioni) dipende dal sensibile peggioramento di fabbisogno registrato dall'INPS (per 1.370 milioni) e dall'INPDAP (per 573 milioni). Il peggioramento del fabbisogno dell'INPS è ascrivibile prevalentemente all'aumento delle prestazioni istituzionali, anche per ammortizzatori sociali, compensato parzialmente dall'incremento dei contributi sociali. L'incremento del fabbisogno INPDAP è dovuto all'incremento delle prestazioni istituzionali non compensato da un adeguato incremento dei contributi sociali;
- per le Regioni si registra una sostanziale stazionarietà (-66 milioni); considerati anche i prelievi di risorse in conto capitale e le operazioni finanziarie, l'impatto delle Regioni sul settore statale è stato, nel primo trimestre del 2010, superiore di 3.247 milioni, tenuto conto che il corrispondente periodo del 2009 aveva usufruito del riversamento a bilancio di un importo di 6.060 milioni, quale somma accreditata in eccedenza a titolo di anticipazione per spese sanitarie e minori anticipazioni del bilancio statale alla Regione

Lazio per ripiano disavanzi sanitari, a fronte dell'importo di 2.744 milioni per l'anno in corso.

Per comuni e province si registra una riduzione di 602 milioni; tenuto conto dei trasferimenti in conto capitale e delle partite finanziarie, il prelievo netto di risorse dal settore statale è stato, nel primo trimestre del 2010, inferiore di 719 milioni rispetto al 2009.

Per le operazioni in conto capitale del settore statale si è passati da un avanzo di 2.528 milioni nel primo trimestre 2009 ad un disavanzo di 2.232 milioni nel 2010 in conseguenza, rispettivamente, di un decremento degli incassi di 4.211 milioni a fronte di un leggero incremento dei pagamenti di 549 milioni. Gli incassi in conto capitale del 2009 includevano il già citato riversamento al bilancio, da parte delle Regioni, della somma risultata accreditata in eccedenza a titolo di anticipazione per spesa sanitaria (6.060 milioni), nonché introiti straordinari legati alla restituzione di somme dichiarate quali aiuti di Stato dalla Commissione Europea (486 milioni) e all'escussione della garanzia per l'inadempienza relativa alle licenze UMTS.

Le operazioni di carattere finanziario, infine, hanno registrato un saldo positivo pari a 413 milioni, a fronte di un saldo negativo di 559 milioni registratosi nello stesso periodo del 2009.

Tabella 2.1.1-1 Settore Statale: Conto consolidato di cassa. Risultati al 31 marzo del triennio 2008 – 2010 (in milioni di euro)

	Gennaio - Marzo			Variazioni percentuali	
	2008	2009	2010	2009/2008	2010/2009
Entrate correnti	86.946	79.696	84.629	-8,3	6,2
Tributarie	77.136	70.856	74.605	-8,1	5,3
Imposte dirette	45.545	44.251	43.908	-2,8	-0,8
Imposte indirette	31.591	26.605	30.697	-15,8	15,4
Risorse Proprie UE	1.196	1.521	1.159	27,2	-23,8
Contributi sociali					
Vendita di beni e servizi	1.053	1.025	1.018	-2,7	-0,7
Redditi da capitale	122	99	128	-18,9	29,3
Trasferimenti correnti totali	6.104	5.405	6.847	-11,5	26,7
Altre entrate correnti	1.335	790	872	-40,8	10,4
Entrate in conto capitale	65	7.094	2.883	10.813,8	-59,4
Trasferimenti in conto capitale		6.060	2.744		-54,7
Ammortamenti					
Altre entrate in conto capitale	65	1.034	139	1.490,8	-86,6
Entrate totali	87.011	86.790	87.512	-0,3	0,8
Uscite correnti	102.044	111.812	109.927	9,6	-1,7
Uscite correnti al netto interessi	82.921	93.798	90.171	13,1	-3,9
Redditi da lavoro dipendente	23.694	23.006	22.003	-2,9	-4,4
Consumi intermedi	1.818	2.015	1.490	10,8	-26,1
Trasferimenti correnti totali	55.688	65.146	65.442	17,0	0,5
Ammortamenti					
Altre uscite correnti	1.721	3.631	1.237	111,0	-65,9
Interessi passivi	19.123	18.014	19.756	-5,8	9,7
Uscite in conto capitale	4.144	4.566	5.115	10,2	12,0
Investimenti fissi lordi	465	409	893	-12,0	118,2
Trasferimenti in conto capitale totali	3.657	4.157	4.206	13,7	1,2
Altre uscite in conto capitale	22		16	-100,0	
Uscite totali	106.188	116.378	115.042	9,6	-1,1
Saldo al netto partite finanziarie	-19.177	-29.588	-27.530		
Entrate partite finanziarie	203	208	548	2,5	163,5
Riscossione crediti totali	203	208	548	2,5	163,5
Riduzione depositi bancari					
Altre partite finanziarie totali					
Uscite partite finanziarie	1.817	767	135	-57,8	-82,4
Partecipazioni e conferimenti totali	10		10	-100,0	
Mutui ed anticipazioni totali	1.807	767	125	-57,6	-83,7
Aumento depositi bancari					
Altre partite finanziarie totali					
Saldo partite finanziarie	-1.614	-559	413		
Saldo partite correnti	-15.098	-32.116	-25.298		
Saldo partite in conto capitale	-4.079	2.528	-2.232		
Entrate finali	87.214	86.998	88.060	-0,2	1,2
Uscite finali	108.005	117.145	115.177	8,5	-1,7
Saldo	-20.791	-30.147	-27.117		

Tabella 2.1.1-2 Dettaglio Settore Statale: Conto consolidato di cassa. Risultati al 31 marzo del triennio 2008 – 2010 (in milioni di euro) (1/2)

	Gennaio - Marzo			Variazioni percentuali	
	2008	2009	2010	2009/2008	2010/2009
Entrate correnti	86.946	79.696	84.629	-8,3	6,2
Trasferimenti correnti totali	6.104	5.405	6.847	-11,5	26,7
da Enti di Previdenza	1.114	1.393	1.243	25,0	-10,8
da Regioni		1	1		
da Comuni e Province	1			-100,0	
da altri Enti Pubblici Consolidati	8	3	5	-62,5	66,7
da Enti Pubblici non Consolidati	13	9	15	-30,8	66,7
da Famiglie	293	373	368	27,3	-1,3
da Imprese	936	917	708	-2,0	-22,8
da Estero	3.739	2.709	4.507	-27,5	66,4
Entrate in conto capitale	65	7.094	2.883	10.813,8	-59,4
Trasferimenti in conto capitale totali		6.060	2.744		-54,7
da Enti di Previdenza					
da Regioni		6.060	2.744		-54,7
da Comuni e Province					
da altri Enti Pubblici Consolidati					
da Enti Pubblici non Consolidati					
da Famiglie, Imprese, Estero					
Uscite correnti	102.044	111.812	109.927	9,6	-1,7
Trasferimenti correnti totali	55.688	65.146	65.442	17,0	0,5
a Enti di Previdenza	13.152	18.050	20.118	37,2	11,5
a INPS	13.013	1.903	2.604	-85,4	36,8
a Regioni	24.885	29.083	29.017	16,9	-0,2
a Sanità	17.560	-1.537	-2.116	-108,8	-37,7
a Comuni e Province	4.016	5.078	4.476	26,4	-11,9
a altri Enti Pubblici Consolidati	3.465	2.535	2.447	-26,8	-3,5
ad ANAS					
ad Università	2.603	1.299	1.723	-50,1	32,6
a Enti Pubblici non Consolidati	3			-100,0	
a Famiglie	772	1.192	940	54,4	-21,1
a Imprese	2.472	2.269	1.654	-8,2	-27,1
a F.S.	458	490	279	7,0	-43,1
a Poste	29	18	20	-37,9	11,1
a Estero	6.923	6.939	6.790	0,2	-2,1
Uscite in conto capitale	4.144	4.566	5.115	10,2	12,0
Trasferimenti in conto capitale totali	3.657	4.157	4.206	13,7	1,2
a Enti di Previdenza					
a Regioni	643	735	628	14,3	-14,6
a Comuni e Province	24	234	141	875,0	-39,7
ad altri Enti Pubblici Consolidati	564	765	814	35,6	6,4
ad ANAS	520	592	758	13,8	28,0
ad Enti Pubblici non Consolidati	457	354	317	-22,5	-10,5
a Famiglie		3	8		166,7
a Imprese	1.845	1.794	2.253	-2,8	25,6
a F.S.	736	923	100	25,4	-89,2
a Poste	241	179	167	-25,7	-6,7
a Estero	124	272	45	119,4	-83,5
Entrate partite finanziarie	203	208	548	2,5	163,5
Riscossione crediti totali	203	208	548	2,5	163,5
da Enti di Previdenza					
da Regioni		71			-100,0
da Comuni e Province	96	1	1	-99,0	
da altri Enti Pubblici Consolidati	4			-100,0	
da Enti Pubblici non Consolidati					
da Famiglie, Imprese, Estero	103	136	547	32,0	302,2
Altre partite finanziarie totali					
da Enti di Previdenza					
da Enti Pubblici non Consolidati					
da Famiglie, Imprese, Estero					

Tabella 2.1.1-2 (segue) Dettaglio Settore Statale: Conto consolidato di cassa. Risultati al 31 marzo del triennio 2008 – 2010 (in milioni di euro) (2/2)

	Gennaio - Marzo			Variazioni percentuali	
	2008	2009	2010	2009/2008	2010/2009
Uscite partite finanziarie	1.817	767	135	-57,8	-82,4
Partecipazioni e conferimenti totali	10		10	-100,0	
a Imprese Pubbliche					
a F.S.					
a Istituti di Credito Speciale					
a altri Enti Pubblici Consolidati					
a Enti Pubblici non Consolidati					
a Imprese ed Estero	10		10	-100,0	
Mutui ed anticipazioni totali	1.807	767	125	-57,6	-83,7
a Regioni	1.416	7	40	-99,5	471,4
a Comuni e Province	85	87	63	2,4	-27,6
a altri Enti Pubblici Consolidati	24	22	18	-8,3	-18,2
a Enti Pubblici non Consolidati					
a Istituti di Credito Speciale	3	6	4	100,0	-33,3
a Famiglie, Imprese, Estero	279	645		131,2	-100,0
Altre partite finanziarie totali					
a Enti di Previdenza					
a Enti Pubblici non Consolidati					
a Famiglie, Imprese, Estero					

2.1.2 Modalità di copertura del fabbisogno dei primi tre mesi del triennio 2008 – 2010

Per la copertura del fabbisogno del settore statale, pari nel primo trimestre a 27.117 milioni, sono state operate, sul mercato interno, emissioni di titoli a medio-lungo termine per 28.238 milioni (contro i 49.753 milioni dello scorso anno) e di BOT per 10.532 milioni (contro i 22.443 milioni dello scorso anno); le operazioni con l'estero hanno determinato acquisizioni nette per 415 milioni contro i 2.141 milioni del corrispondente periodo del 2009.

Per un approfondimento sulle emissioni dei titoli a medio-lungo termine si fa rinvio a quanto esposto nell'appendice relativa alla gestione del debito del settore statale.

Nel comparto a breve termine, oltre alle rilevate emissioni nette di BOT, si segnalano: una lieve ripresa della raccolta postale, passata da 688 a 798 milioni nell'analogo periodo dello scorso anno e la forte contrazione delle disponibilità della Cassa Depositi e Prestiti S.p.A., passate da 4.524 milioni del primo trimestre del 2009 a 1.432 milioni a tutto marzo 2010.

Per le cartolarizzazioni si è avuta un'acquisizione di risorse pari a 180 milioni contro i 138 milioni nello stesso periodo dello scorso anno.

Circa i rapporti con la Banca d'Italia, va registrata la forte contrazione del credito verso la Banca d'Italia pari a 9.558 milioni a fronte di 47.385 milioni del primo trimestre del 2009 che riflette il moderato aumento del conto disponibilità di 10.698 milioni, a fronte di un aumento di 47.358 milioni nello stesso periodo del 2009.

Tabella 2.1.2-1 Settore Statale: Copertura del fabbisogno al 31 marzo del triennio 2008 – 2010 (in milioni di euro)

	Gennaio - Marzo		
	2008	2009	2010
Privatizzazioni	0	0	8
Cartolarizzazioni	345	138	180
Medio-lungo: Prestiti netti	25.989	49.753	28.238
B.O.T.	22.677	22.443	10.532
Raccolta postale	-1.126	-688	-798
Conti correnti postali	210	-447	-233
Conto corrente Poste Italiane S.p.A.	-5	23	3
Conto corrente F.S. conto ordinario	-296	379	-377
Convenzione MEF/PT	0	0	0
Cassa Depositi e Prestiti S.p.A.	3.377	4.524	1.432
Variazione conto corrente fondi UE	-751	-517	-3.082
Altro	-71	-216	348
Totale a breve	24.672	25.501	7.834
Conto disponibilità Tesoro	-30.486	-47.358	-10.698
Fondo ammortamento titoli	0	0	0
Altro	-634	-27	1.140
Totale b.i. e circolazione stato	-31.120	-47.385	-9.558
Esteri	904	2.141	415
Totale Copertura	20.790	30.148	27.117

2.2 Gli Enti previdenziali: risultati dei primi tre mesi del triennio 2008 – 2010

Il conto degli Enti previdenziali (Tabella 2.2-1) a tutto il primo trimestre 2010 evidenzia introiti per trasferimenti dal settore statale per 20.118 milioni a fronte dei 18.050 milioni del 2009 con un aumento di 2.068 milioni attribuibile, fondamentalmente, al peggioramento di fabbisogno registrato dall'INPS (per 1.370 milioni circa) e dall'INPDAP (per 573 milioni).

Il fabbisogno dell'INPS, pari a 17.514 milioni, ha registrato un aumento di 1.367 milioni (+8,5%) rispetto a quello registrato nello stesso periodo del 2009, pari a 16.147 milioni. Tale peggioramento è riconducibile fondamentalmente all'aumento delle prestazioni istituzionali, solo in piccola parte compensato dalla crescita contributiva. Dal lato dell'entrata, infatti, gli incassi per contributi sono cresciuti dello 0,6 per cento (210 milioni) in conseguenza del permanere della negativa congiuntura economica che sta riguardando, già dagli ultimi mesi del 2008, molti settori produttivi del paese con negativa ripercussione sull'occupazione. Infatti è utile segnalare come l'aumento degli incassi contributivi, sopra indicato, sia frutto della costante ed intensa attività di recupero crediti svolta dall'Istituto (attraverso il canale dei concessionari e la via amministrativa) che, anche nel periodo in esame, ha registrato un incremento, in termini assoluti, di 212 milioni. Per quanto riguarda l'uscita, si è registrato nell'insieme un incremento della spesa per prestazioni istituzionali del 3,3 per cento (circa 1.570 milioni) dovuto sia alla crescita della spesa per gli ammortizzatori sociali (trattamenti di disoccupazione, mobilità, cassa integrazione, ecc.) come effetto della crisi economica, sia all'aumento della spesa pensionistica, comprensiva delle indennità a favore dei minorati civili. I pagamenti per quest'ultima tipologia di beneficiari sono cresciuti del 4,1 per cento.

Il fabbisogno INPDAP, pari a 4.205 milioni, è sostanzialmente ascrivibile al differenziale tra contributi incassati (12.155 milioni) e prestazioni erogate (circa 15.270 milioni) oltre che ad altre voci di bilancio (tra le quali la concessione di crediti e prestiti).

Rispetto al corrispondente periodo del 2009 il peggioramento di fabbisogno (per 573 milioni) si spiega interamente con l'incremento della spesa per prestazioni istituzionali. Infatti il gettito contributivo, a tutto il primo trimestre 2010, ha presentato una crescita dell' 1,4 per cento (pari a 160 milioni), mentre la spesa corrente per prestazioni istituzionali, nel complesso, ha subito un aumento, rispetto all'anno 2009, di circa 640 milioni (+4,4%). L'Ente, nel periodo in esame, ha fronteggiato il proprio fabbisogno di cassa anche mediante il ricorso all'anticipazione di bilancio per 2.000 milioni⁵.

Per quanto riguarda gli incassi contributivi, essi sono ammontati complessivamente a 12.155 milioni contro gli 11.995 milioni dell'anno precedente. La quota predominante (10.728 milioni) è rappresentata dai contributi pensionistici riscossi dalla Cassa dei Trattamenti Pensionistici per i dipendenti dello Stato (6.482 milioni con inclusione della contribuzione aggiuntiva)⁶ e dai contributi riscossi dagli **ex ISTITUTI di PREVIDENZA** (4.246 milioni). La parte residuale concerne, invece, i contributi per Trattamenti di Fine Servizio (TFS) riscossi dalla gestione **ex ENPAS** (860 milioni), i contributi per Indennità Premio Servizio (IPS) riscossi dalla gestione **ex INADEL** (470 milioni), nonché i contributi obbligatori per le prestazioni creditizie e

⁵ Art. 35, comma 3, L. 448/98.

⁶ Art. 2, comma 3, L. 335/95.

sociali (94 milioni). Infine, si registra la riscossione contributiva di 3 milioni da parte della gestione ex ENPDEP. Nel complesso, i fattori che hanno determinato la modesta crescita contributiva rispetto all'anno 2009 sono riconducibili essenzialmente alla mancanza di turnover nel pubblico impiego.

La spesa complessiva per prestazioni istituzionali (trattamenti pensionistici, previdenziali, ecc) è stata pari a 15.270 milioni, con una crescita rispetto all'anno 2009 del 4,4 per cento. In particolare, la spesa per pensioni ai dipendenti statali è ammontata a 8.590 milioni mentre quella a favore del comparto degli Enti locali è ammontata a 4.877 milioni. Complessivamente, rispetto all'anno 2009, si è registrata una crescita della spesa pensionistica del 5,7 per cento.

Con riferimento, invece, ai trattamenti previdenziali (TFS, IPS e TFR), nel complesso essi sono ammontati a 1.790 milioni, con un decremento di circa 86 milioni rispetto all'anno precedente.

Per ciò che riguarda le spese per attività creditizia (trattasi dell'erogazione di varie tipologie di prestiti e mutui), l'apposita gestione ha sostenuto una spesa per nuovi prestiti pari a circa 450 milioni, mentre ha introitato contributi dagli iscritti per 94 milioni e riscosso soli 84 milioni, a titolo di "rientri" dei prestiti erogati. Infatti, continua a permanere lo squilibrio in termini di incassi/pagamenti in quanto la gestione non riscuote più lo stock di quote relative ai prestiti personali ante 2003, oggetto dell'operazione di cartolarizzazione dei crediti. La gestione ha anche erogato 8 milioni per attività sociali (colonie, borse di studio, ecc).

La gestione INAIL ha registrato, nel periodo in esame, entrate per premi (riguardanti prevalentemente i settori dell'industria, del commercio e dei servizi pubblici), per 4.020 milioni, importo inferiore rispetto all'esercizio precedente (4.502 milioni). La riduzione contributiva di circa 480 milioni è attribuibile alla crisi economica che ha investito particolarmente il settore dell'industria con pesanti ricadute sull'occupazione. Anche la spesa per prestazioni istituzionali, pari a circa 1.520 milioni, ha subito un decremento di circa 260 milioni conseguente ad un trend decrescente dei beneficiari. Nel complesso l'Istituto ha incrementato sia le proprie disponibilità di tesoreria per 1.808 milioni (1.974 milioni nel corrispondente periodo del 2009), sia le proprie giacenze bancarie per 29 milioni.

L'IPOST, l'Ente di previdenza di Poste Italiane, ha registrato alla fine di marzo 2010 un fabbisogno complessivo pari a 248 milioni, a fronte dei 260 milioni di fabbisogno del 2009. In particolare, l'Istituto ha incassato contributi per 334 milioni circa, contro i 348 milioni del 2009 ed ha sostenuto una spesa per prestazioni istituzionali pari a 552 milioni contro i 448 milioni del corrispondente periodo 2009. Tenuto conto delle contenute variazioni registrate in termini di contributi e di prestazioni, il lieve miglioramento in termini di fabbisogno (12 milioni) è attribuibile ad altre voci i bilancio.

La **Gestione Commissariale per le buonuscite**⁷ per il personale delle Poste, ha continuato ad erogare nel primo trimestre 2010 i trattamenti e le relative spese, che sono ammontate a 21 milioni. Tenuto conto che la gestione non ha introitato somme dal bilancio dello Stato (stanziamenti iscritti per la corresponsione dell'indennità di buonuscita al personale delle Poste S.p.A. maturata fino al febbraio 1998) ed ha ricevuto dall'INPDAP a titolo di prorata 2 milioni, si è registrato un prelevamento dalla tesoreria di 19 milioni.

⁷ Istituita ai sensi dell'art. 53 della legge 449/97.

L'ENPALS ha registrato nel 2010 incassi contributivi (relativi al comparto dei lavoratori dello spettacolo e degli sportivi professionisti) per 306 milioni ed ha sostenuto una spesa per prestazioni pari a 205 milioni. Il positivo saldo in termini di contributi e prestazioni, nonché l'andamento di altre voci di bilancio, spiegano l'incremento delle disponibilità di tesoreria risultato pari a 68 milioni.

Tabella 2.2-1 Enti di Previdenza: Conto consolidato di cassa. Risultati al 31 marzo del triennio 2008 – 2010 (in milioni di Euro)

	Gennaio - Marzo			Variazioni percentuali	
	2008	2009	2010	2009/2008	2010/2009
Entrate correnti	67.745	72.290	74.280	6,7	2,8
Tributarie					
Imposte dirette					
Imposte indirette					
Contributi sociali	53.862	53.560	53.448	-0,6	-0,2
Vendita di beni e servizi	28	22	20	-20,7	-9,4
Redditi da capitale	443	420	270	-5,1	-35,8
Trasferimenti correnti totali	13.264	18.151	20.373	36,8	12,2
Altre entrate correnti	148	137	169	-7,7	24,1
Entrate in conto capitale	6	43	29	616,7	-32,6
Trasferimenti in conto capitale					
Ammortamenti					
Altre entrate in conto capitale	6	43	29	616,7	-32,6
Entrate totali	67.751	72.333	74.309	6,8	2,7
Uscite correnti	64.421	68.444	70.607	6,2	3,2
Uscite correnti al netto interessi	64.391	68.420	70.584	6,3	3,2
Redditi da lavoro dipendente	683	730	745	6,8	2,0
Consumi intermedi	314	383	428	22,0	11,8
Trasferimenti correnti	63.189	67.088	69.192	6,2	3,1
Ammortamenti					
Altre uscite correnti	205	220	219	7,1	-0,1
Interessi passivi	30	24	23	-19,7	-3,5
Uscite in conto capitale	109	65	69	-40,4	5,6
Investimenti fissi lordi	75	11	11	-85,3	-
Trasferimenti in conto capitale totali					
Altre uscite in conto capitale	34	54	58	58,9	6,8
Uscite totali	64.530	68.509	70.676	6,2	3,2
Saldo al netto partite finanziarie	3.221	3.824	3.633		
Entrate partite finanziarie	437			-100,0	
Riscossione crediti totali					
Riduzione depositi bancari					
Altre partite finanziarie totali	437			-100,0	
Uscite partite finanziarie	3.658	3.824	3.633	4,5	-5,0
Partecipazioni e conferimenti totali					
Mutui ed anticipazioni					
Aumento depositi bancari	1.067	541	231	-49,3	-57,3
Altre partite finanziarie totali	2.591	3.283	3.402	26,7	3,6
Saldo partite finanziarie	-3.221	-3.824	-3.633		
Saldo partite correnti	3.324	3.846	3.673		
Saldo partite in conto capitale	-103	-22	-40		
Entrate finali	68.188	72.333	74.309	6,1	2,7
Uscite finali	68.188	72.333	74.309	6,1	2,7
Saldo	0	0	0		

Tabella 2.2-2 Dettaglio Enti di Previdenza: Conto consolidato di cassa. Risultati al 31 marzo del triennio 2008 – 2010 (in milioni di Euro) (1/2)

	Gennaio - Marzo			Variazioni percentuali	
	2008	2009	2010	2009/2008	2010/2009
Entrate correnti	67.745	72.290	74.280	6,7	2,8
Trasferimenti correnti totali	13.264	18.151	20.373	36,8	12,2
da Regioni	1	1	1	-47,4	54,0
da Comuni e Province					
da altri Enti Pubblici Consolidati					
da Enti Pubblici non Consolidati	81	68	118	-16,6	74,9
da Famiglie	30	33	136	10,0	312,1
da Imprese					
da Estero					
da Settore Statale	13.152	18.050	20.118	37,2	11,5
da Sanità					
Entrate in conto capitale	6	43	29	616,7	-32,6
Trasferimenti in conto capitale totali					
da Settore Statale					
da Regioni					
da Comuni e Province					
da altri Enti Pubblici Consolidati					
da Enti Pubblici non Consolidati					
da Sanità					
da Famiglie, Imprese, Estero					
Uscite correnti	64.421	68.444	70.607	6,2	3,2
Trasferimenti correnti totali	63.189	67.088	69.192	6,2	3,1
a Settore Statale	1.114	1.393	1.243	25,0	-10,8
a Regioni					
a Sanità					
a Comuni e Province					
a altri Enti Pubblici Consolidati					
a Enti Pubblici non Consolidati	288	343	407	19,2	18,6
a Famiglie	61.782	65.344	67.538	5,8	3,4
a Imprese	5	8	4	50,3	-53,2
a Aziende di pubblici servizi					
a Estero					
Uscite in conto capitale	109	65	69	-40,4	5,6
Trasferimenti in conto capitale totali					
a Settore Statale					
a Regioni					
a Sanità					
a Comuni e Province					
ad altri Enti Pubblici Consolidati					
ad Enti Pubblici non Consolidati					
a Famiglie					
a Imprese					
Entrate partite finanziarie	437			-100,0	
Riscossione crediti totali					
da Settore Statale					
da Regioni					
da Comuni e Province					
da altri Enti Pubblici Consolidati					
da Enti Pubblici non Consolidati					
da Sanità					
da Aziende di pubblici servizi					
da Famiglie, Imprese, Estero					
Altre partite finanziarie totali	437			-100,0	
da Settore Statale	437			-100,0	
da Enti Pubblici					
da Famiglie, Imprese, Estero					

Tabella 2.2-2 (segue) Dettaglio Enti di Previdenza: Conto consolidato di cassa. Risultati al 31 marzo del triennio 2008 – 2010 (in milioni di Euro) (2/2)

	Gennaio - Marzo			Variazioni percentuali	
	2008	2009	2010	2009/2008	2010/2009
Uscite partite finanziarie	3.658	3.824	3.633	4,5	-5,0
Partecipazioni e conferimenti totali					
a Regioni					
a Sanità					
a Comuni e Province					
a altri Enti Pubblici Consolidati					
a Enti Pubblici non Consolidati					
a Imprese ed Estero					
a Aziende di Pubblici servizi					
Mutui ed anticipazioni totali					
a Regioni					
a Comuni e Province					
a Sanità					
a altri Enti Pubblici Consolidati					
a Enti Pubblici non Consolidati					
a Famiglie, Imprese, Estero					
a Aziende di Pubblici servizi					
Altre partite finanziarie totali	2.591	3.283	3.402	26,7	3,6
a Settore Statale		64	22		-65,6
a Enti Pubblici	24		31	-100,0	
a Famiglie, Imprese, Estero	2.567	3.219	3.349	25,4	4,1

2.3 Le Regioni: risultati dei primi tre mesi del triennio 2008 – 2010

L'aggregato dei flussi di cassa al 31 marzo 2010 delle Regioni e delle Province Autonome di Trento e di Bolzano è elaborato sulla base dei dati trasmessi da tutti i tesoriери degli Enti al sistema SIOPE (Sistema Informativo delle Operazioni degli Enti Pubblici) ai sensi dell'articolo 14, comma 6, della legge 31 dicembre 2009, n. 196, tramite gli istituti cassieri.

Anche i dati dei flussi di cassa del primo trimestre 2008 e 2009 sono stati rielaborati sulla base dei dati acquisiti attraverso tale nuovo sistema di rilevazione. Considerato che nel 2008 il SIOPE non era ancora del tutto affidabile, i dati concernenti tale esercizio risultano elaborati anche sulla base delle informazioni acquisite negli anni precedenti attraverso la rilevazione dei flussi trimestrali di cassa di cui all'articolo 30 dell'abrogata legge n. 468 del 1978.

Dal conto al 31 marzo 2010 emerge un fabbisogno pari a 524 milioni, inferiore di 204 milioni a quello registrato nel primo trimestre 2009, pari a 728 milioni.

I pagamenti per rimborso prestiti agli Istituti di credito sono stati pari a 1.565 milioni, di cui 82 milioni per rimborso di B.O.R. ed altri prestiti obbligazionari e 773 milioni per restituzione di anticipazioni di tesoreria (nel corrispondente periodo del 2009, i rimborsi di prestiti agli Istituti di credito erano ammontati a 1.256 milioni).

A copertura delle esigenze finanziarie legate al fabbisogno ed al rimborso dei prestiti sono stati operati incassi per assunzioni di prestiti verso il sistema bancario per 2.089 milioni, di cui 1.822 milioni per anticipazioni di tesoreria (nel corrispondente periodo del 2009, le Regioni avevano assunto prestiti verso il sistema bancario per un totale di 1.984 milioni).

Il finanziamento del settore statale (di parte corrente e in conto capitale) a favore delle Regioni, risulta diminuito, nel primo trimestre 2010, rispetto all'analogo periodo del 2009, di 173 milioni (passando da 29.818 a 29.645 milioni, pari al -0,6 per cento).

Le riscossioni correnti diverse dai trasferimenti hanno registrato un decremento, rispetto al primo trimestre del precedente anno, pari al -5,0 per cento (da 11.367 a 10.799 milioni).

Relativamente ai pagamenti, al netto della spesa sanitaria (corrente e d'investimento) e delle partite finanziarie, si è avuto un decremento di 4.075 milioni pari al -21,2 per cento determinato per gran parte dal versamento, nel primo trimestre dell'anno 2009, al bilancio dello Stato del maggior gettito di IRAP e addizionale regionale all'IRPEF affluito, rispetto agli importi delle medesime imposte spettanti per il finanziamento del fabbisogno sanitario, con riferimento agli esercizi 2001-2006. Tali importi erano giacenti nei conti correnti di tesoreria riguardanti l'Irap e l'addizionale regionale all'IRPEF, intestati alle Regioni.

I pagamenti per il finanziamento della spesa sanitaria corrente (25.708 milioni) derivano per 24.441 milioni da finanziamenti alle Aziende sanitarie e ospedaliere e per 1.267 milioni da spesa sanitaria direttamente gestita dalle Regioni.

Con riferimento alla situazione delle disponibilità liquide presso il sistema bancario si è verificata una diminuzione dei depositi bancari valutabile in circa 157 milioni.

Le disponibilità presso le contabilità speciali di tesoreria unica intestate a tutte le Regioni, presentano un aumento, rispetto al 1° gennaio 2010, pari a 689 milioni (passando da 15.634 a 16.323 milioni). Le giacenze dei conti correnti intestati a tutte le Regioni, presso la Tesoreria Statale, relativi all'IRAP - amministrazioni pubbliche, all'IRAP altri soggetti e all'Addizionale IRPEF hanno registrato una significativa riduzione complessiva, rispetto al

1° gennaio 2010, di 10.499 milioni, in gran parte determinata dalle nuove modalità di versamento alle Regioni ed alle Province autonome dei proventi derivanti dall'IRAP e dall'addizionale regionale all'imposta sul reddito delle persone fisiche, previste dall'articolo 77-quater della citata legge 6 agosto 2008, n. 133.

Tabella 2.3-1 Regioni: Conto consolidato di cassa. Risultati al 31 marzo del triennio 2008 – 2010 (in milioni di Euro)

	Gennaio - Marzo			Variazioni percentuali	
	2008	2009	2010	2009/2008	2010/2009
Entrate correnti	35.240	40.531	39.877	15,0	-1,6
Tributarie	9.531	10.064	9.920	5,6	-1,4
Imposte dirette	2.202	2.621	2.559	19,0	-2,4
Imposte indirette	7.329	7.443	7.361	1,6	-1,1
Contributi sociali					
Vendita di beni e servizi					
Redditi da capitale	173	199	140	15,0	-29,6
Trasferimenti correnti totali	24.993	29.164	29.078	16,7	-0,3
Altre entrate correnti	543	1.104	739	103,3	-33,1
Entrate in conto capitale	701	831	665	18,5	-20,0
Trasferimenti in conto capitale totali	672	797	646	18,6	-18,9
Ammortamenti					
Altre entrate in conto capitale	29	34	19	17,2	-44,1
Entrate totali	35.941	41.362	40.542	15,1	-2,0
Uscite correnti	30.686	32.873	34.094	7,1	3,7
Uscite correnti al netto interessi	30.581	32.733	33.881	7,0	3,5
Redditi da lavoro dipendente	1.300	1.394	1.412	7,2	1,3
Consumi intermedi	647	739	768	14,2	3,9
Trasferimenti correnti totali	28.303	30.210	31.393	6,7	3,9
Ammortamenti					
Altre uscite correnti	331	390	308	17,8	-21,0
Interessi passivi	105	140	213	33,3	52,1
Uscite in conto capitale	3.907	11.097	7.280	184,0	-34,4
Investimenti fissi lordi	581	729	592	25,5	-18,8
Trasferimenti in conto capitale totali	3.255	10.310	6.618	216,7	-35,8
Altre uscite in conto capitale	71	58	70	-18,3	20,7
Uscite totali	34.593	43.970	41.374	27,1	-5,9
Saldo al netto partite finanziarie	1.348	-2.608	-832		
Entrate partite finanziarie	1.493	2.071	407	38,7	-80,3
Riscossione crediti totali	47	65	84	38,3	29,2
Riduzione depositi bancari		1.835	157		-91,4
Altre partite finanziarie totali	1.446	171	166	-88,2	-2,9
Uscite partite finanziarie	1.020	191	99	-81,3	-48,2
Partecipazioni e conferimenti totali	37	53	58	43,2	9,4
Mutui ed anticipazioni totali	10	67	41	570,0	-38,8
Aumento depositi bancari	973			-100,0	
Altre partite finanziarie totali		71			-100,0
Saldo partite finanziarie	473	1.880	308		
Saldo partite correnti	4.554	7.658	5.783		
Saldo partite in conto capitale	-3.206	-10.266	-6.615		
Entrate finali	37.434	43.433	40.949	16,0	-5,7
Uscite finali	35.613	44.161	41.473	24,0	-6,1
Saldo	1.821	-728	-524		

Tabella 2.3-2 Dettaglio Regioni: Conto consolidato di cassa. Risultati al 31 marzo del triennio 2008 – 2010 (in milioni di Euro) (1/2)

	Gennaio - Marzo			Variazioni percentuali	
	2008	2009	2010	2009/2008	2010/2009
Entrate correnti	35.240	40.531	39.877	15,0	-1,6
Trasferimenti correnti totali	24.993	29.164	29.078	16,7	-0,3
da Enti di Previdenza					
da Comuni e Province	38	14	18	-63,2	28,6
da altri Enti Pubblici Consolidati	2		1	-100,0	
da Enti Pubblici non Consolidati	6	8	3	33,3	-62,5
da Famiglie	9	4	2	-55,6	-50,0
da Imprese	53	55	33	3,8	-40,0
da Estero					
da Settore Statale	24.885	29.083	29.017	16,9	-0,2
da Sanità			4		
Entrate in conto capitale	701	831	665	18,5	-20,0
Trasferimenti in conto capitale totali	672	797	646	18,6	-18,9
da Settore Statale	643	735	628	14,3	-14,6
da Comuni e Province	15	9	9	-40,0	
da altri Enti Pubblici Consolidati	2	4	1	100,0	-75,0
da Enti Pubblici non Consolidati		48	6		-87,5
da Sanità					
da Famiglie, Imprese, Estero	12	1	2	-91,7	100,0
Uscite correnti	30.686	32.873	34.094	7,1	3,7
Trasferimenti correnti totali	28.303	30.210	31.393	6,7	3,9
a Settore Statale		1	1		
a Enti di Previdenza	1	1	1	-47,4	54,0
a Sanità	23.410	24.232	25.708	3,5	6,1
a Comuni e Province	1.624	2.170	2.232	33,6	2,9
a altri Enti Pubblici Consolidati	129	157	156	21,7	-0,6
a Enti Pubblici non Consolidati	585	762	875	30,3	14,8
a Famiglie	628	510	552	-18,8	8,2
a Imprese	1.352	1.740	1.171	28,7	-32,7
a Aziende di pubblici servizi	574	637	697	11,0	9,4
a Estero					
Uscite in conto capitale	3.907	11.097	7.280	184,0	-34,4
Trasferimenti in conto capitale totali	3.255	10.310	6.618	216,7	-35,8
a Settore Statale		6.060	2.744		-54,7
a Sanità	516	550	553	6,6	0,5
a Comuni e Province	1.105	1.215	1.216	10,0	0,1
ad altri Enti Pubblici Consolidati	109	173	104	58,7	-39,9
ad Enti Pubblici non Consolidati	424	496	712	17,0	43,5
a Famiglie	224	213	188	-4,9	-11,7
a Imprese	877	1.603	1.101	82,8	-31,3
a Aziende di pubblici servizi					
a Estero					
Entrate partite finanziarie	1.493	2.071	407	38,7	-80,3
Riscossione crediti totali	47	65	84	38,3	29,2
da Settore Statale					
da Comuni e Province					
da altri Enti Pubblici Consolidati					
da Enti Pubblici non Consolidati	1	40	1	3.900,0	-97,5
da Sanità					
da Aziende di pubblici servizi					
da Famiglie, Imprese, Estero	46	25	83	-45,7	232,0
Altre partite finanziarie totali	1.446	171	166	-88,2	-2,9
da Settore Statale	1.416	7	40	-99,5	471,4
da Enti Pubblici					
da Famiglie, Imprese, Estero	30	164	126	446,7	-23,2

Tabella 2.3-2 (segue) Dettaglio Regioni: Conto consolidato di cassa. Risultati al 31 marzo del triennio 2008 – 2010 (in milioni di Euro) (2/2)

	Gennaio - Marzo			Variazioni percentuali	
	2008	2009	2010	2009/2008	2010/2009
Uscite partite finanziarie	1.020	191	99	-81,3	-48,2
Partecipazioni e conferimenti totali	37	53	58	43,2	9,4
a Sanità					
a Comuni e Province					
a altri Enti Pubblici Consolidati					
a Enti Pubblici non Consolidati					
a Imprese ed Estero	37	53	58	43,2	9,4
a Aziende di Pubblici servizi					
Mutui ed anticipazioni totali	10	67	41	570,0	-38,8
a Comuni e Province					
a Sanità					
a altri Enti Pubblici Consolidati					
a Enti Pubblici non Consolidati		4	5		25,0
a Famiglie, Imprese, Estero	9	63	36	600,0	-42,9
a Aziende di Pubblici servizi	1			-100,0	
Altre partite finanziarie totali		71			-100,0
a Settore Statale		71			-100,0
a Enti Pubblici					
a Famiglie, Imprese, Estero					

2.4 La Sanità: risultati dei primi tre mesi del triennio 2008 – 2010

Il conto consolidato del comparto sanitario è stato elaborato sulla base dei dati SIOPE trasmessi ai sensi dell'articolo 14, 6 comma, della legge 31 dicembre 2009, n. 196, tramite gli istituti cassieri, da n. 147 aziende sanitarie, n. 89 aziende ospedaliere (compresi i policlinici universitari) e 18 istituti di ricovero e cura a carattere scientifico.

Considerato che nel 2008 il SIOPE non era ancora del tutto affidabile, i dati concernenti tale esercizio risultano elaborati anche sulla base delle informazioni acquisite negli anni precedenti attraverso la rilevazione dei flussi trimestrali di cassa di cui all'articolo 30 dell'abrogata legge n. 468 del 1978.

Il conto comprende anche la spesa sanitaria direttamente gestita dalle Regioni e dalle Province Autonome che, nei casi di insufficiente significatività delle informazioni SIOPE, è stata stimata sulla base delle informazioni presenti nei modelli CE (D.M. 16 febbraio 2001, D.M. 28 maggio 2001 e D.M. 13 novembre 2007).

Rispetto all'esercizio precedente, il numero delle aziende sanitarie locali costituenti l'universo monitorato risulta variato a seguito della DGR n. 796 del 28 dicembre 2009 della Regione Abruzzo che, a decorrere dal 1° gennaio 2010, ha riorganizzato il sistema delle aziende sanitarie abruzzesi.

Il conto evidenzia al 31 marzo 2010 un fabbisogno di 1.096 milioni, con un lieve miglioramento, pari a 78 milioni, rispetto al risultato rilevato nel primo trimestre del 2009.

Le entrate presentano una crescita del 5,0 per cento, imputabile ai trasferimenti dalle Regioni (in parte corrente ed in conto capitale) cresciuti, nel periodo considerato, di 1.479 milioni (+6,0 %).

Le spese presentano una crescita del 4,5 per cento, determinata dalla crescita dei pagamenti per consumi intermedi del 15,2 per cento.

Relativamente ai pagamenti, l'ammontare della spesa sanitaria direttamente gestita dalle Regioni può valutarsi in 1.267 milioni.

Dall'inizio del 2010 le disponibilità liquide degli enti del comparto sanità (Aziende sanitarie e ospedaliere, Istituti scientifici di ricovero e cura e Aziende ospedaliero-universitarie) presso il sistema bancario sono cresciute di circa 280 milioni, mentre le disponibilità liquide presso la Tesoreria Unica diminuiscono di 557 milioni (le contabilità speciali, accese a qualunque titolo, sono, infatti, passate da 2.515 milioni al 1° gennaio a 1.958 milioni al 31 marzo 2010).

Tabella 2.4-1 Sanità: conto consolidato di cassa. Risultati al 31 marzo del triennio 2008 – 2010 (in milioni di Euro)

	Gennaio - Marzo			Variazioni percentuali	
	2008	2009	2010	2009/2008	2010/2009
Entrate correnti	24.898	25.914	27.325	4,1	5,4
Tributarie					
Imposte dirette					
Imposte indirette					
Contributi sociali					
Vendita di beni e servizi	1.030	1.063	1.069	3,2	0,6
Redditi da capitale	16	71	48	343,8	-32,4
Trasferimenti correnti totali	23.488	24.296	25.785	3,4	6,1
Altre entrate correnti	364	484	423	33,0	-12,6
Entrate in conto capitale	516	583	573	13,0	-1,7
Trasferimenti in conto capitale totali	516	583	573	13,0	-1,7
Ammortamenti					
Altre entrate in conto capitale					
Entrate totali	25.414	26.497	27.898	4,3	5,3
Uscite correnti	24.959	25.469	27.838	2,0	9,3
Uscite correnti al netto interessi	24.891	25.206	27.725	1,3	10,0
Redditi da lavoro dipendente	8.922	9.238	9.556	3,5	3,4
Consumi intermedi	14.594	14.618	16.847	0,2	15,2
Trasferimenti correnti totali	264	241	243	-8,7	0,8
Ammortamenti					
Altre uscite correnti	1.111	1.109	1.079	-0,2	-2,7
Interessi passivi	68	263	113	286,8	-57,0
Uscite in conto capitale	639	715	741	11,9	3,6
Investimenti fissi lordi	638	714	740	11,9	3,6
Trasferimenti in conto capitale totali	1	1	1		
Altre uscite in conto capitale					
Uscite totali	25.598	26.184	28.579	2,3	9,1
Saldo al netto partite finanziarie	-184	313	-681		
Entrate partite finanziarie	45	93	32	106,7	-65,6
Riscossione crediti totali					
Riduzione depositi bancari		14	9		-35,7
Altre partite finanziarie totali	45	79	23	75,6	-70,9
Uscite partite finanziarie	95	1.580	447	1.563,2	-71,7
Partecipazioni e conferimenti totali					
Mutui ed anticipazioni totali					
Aumento depositi bancari		1.562	289		-81,5
Altre partite finanziarie totali	95	18	158	-81,1	777,8
Saldo partite finanziarie	-50	-1.487	-415		
Saldo partite correnti	-61	445	-513		
Saldo partite in conto capitale	-123	-132	-168		
Entrate finali	25.459	26.590	27.930	4,4	5,0
Uscite finali	25.693	27.764	29.026	8,1	4,5
Saldo	-234	-1.174	-1.096		

Tabella 2.4-2 Dettaglio Sanità: Conto consolidato di cassa. Risultati al 31 marzo del triennio 2008 – 2010 (in milioni di Euro) (1/2)

	Gennaio - Marzo			Variazioni percentuali	
	2008	2009	2010	2009/2008	2010/2009
Entrate correnti	24.898	25.914	27.325	4,1	5,4
Trasferimenti correnti totali	23.488	24.296	25.785	3,4	6,1
da Enti di Previdenza					
da Regioni	23.410	24.232	25.708	3,5	6,1
da Comuni e Province	54	41	40	-24,1	-2,4
da altri Enti Pubblici Consolidati	3	1	5	-66,7	400,0
da Enti Pubblici non Consolidati	21	22	32	4,8	45,5
da Famiglie					
da Imprese					
da Estero					
da Settore Statale					
Entrate in conto capitale	516	583	573	13,0	-1,7
Trasferimenti in conto capitale totali	516	583	573	13,0	-1,7
da Settore Statale					
da Regioni	516	550	553	6,6	0,5
da Comuni e Province					
da altri Enti Pubblici Consolidati					
da Enti Pubblici non Consolidati		33	20		-39,4
a Famiglie, Imprese, Estero					
Uscite correnti	24.959	25.469	27.838	2,0	9,3
Trasferimenti correnti totali	264	241	243	-8,7	0,8
a Settore Statale					
a Enti di Previdenza					
a Regioni			4		
a Comuni e Province					
a altri Enti Pubblici Consolidati	44	46	36	4,5	-21,7
a Enti Pubblici non Consolidati					
a Famiglie	220	195	203	-11,4	4,1
a Imprese					
a Aziende di pubblici servizi					
a Estero					
Uscite in conto capitale	639	715	741	11,9	3,6
Trasferimenti in conto capitale totali	1	1	1		
a Settore Statale					
a Regioni					
a Comuni e Province		1			-100,0
ad altri Enti Pubblici Consolidati	1		1	-100,0	
ad Enti Pubblici non Consolidati					
a Famiglie					
a Imprese					
a Aziende di pubblici servizi					
a Estero					
Entrate partite finanziarie	45	93	32	106,7	-65,6
Riscossione crediti totali					
da Settore Statale					
da Regioni					
da Comuni e Province					
da altri Enti Pubblici Consolidati					
da Enti Pubblici non Consolidati					
da Aziende di pubblici servizi					
da Famiglie, Imprese, Estero					
Altre partite finanziarie totali	45	79	23	75,6	-70,9
da Settore Statale					
da Enti Pubblici					
da Famiglie, Imprese, Estero	45	79	23	75,6	-70,9

Tabella 2.4-2 (segue) Dettaglio Sanità: Conto consolidato di cassa. Risultati al 31 marzo del triennio 2008 – 2010 (in milioni di Euro) (2/2)

	Gennaio - Marzo			Variazioni percentuali	
	2008	2009	2010	2009/2008	2010/2009
Uscite partite finanziarie	95	1.580	447	1.563,2	-71,7
Partecipazioni e conferimenti totali					
a Regioni					
a Comuni e Province					
a altri Enti Pubblici Consolidati					
a Enti Pubblici non Consolidati					
a Imprese ed Estero					
a Aziende di Pubblici servizi					
Mutui ed anticipazioni totali					
a Regioni					
a Comuni e Province					
a altri Enti Pubblici Consolidati					
a Enti Pubblici non Consolidati					
a Famiglie, Imprese, Estero					
a Aziende di Pubblici servizi					
Altre partite finanziarie totali	95	18	158	-81,1	777,8
a Settore Statale					
a Enti Pubblici					
a Famiglie, Imprese, Estero	95	18	158	-81,1	777,8

2.5 Comuni e Province: risultati dei primi tre mesi del triennio 2008 – 2010

L'articolo 77-quater, comma 11, della legge n. 133 del 6 agosto 2008, dispone, a decorrere dal primo trimestre 2010, l'abolizione della rilevazione dei dati periodici di cassa secondo le modalità di cui all'articolo 30 della legge 5 agosto 1978, n. 468 e stabilisce che i conti trimestrali di cassa delle Amministrazioni pubbliche vengano elaborati sulla base delle informazioni acquisite mediante il SIOPE.

L'adozione delle informazioni SIOPE, se da un lato consente la redazione di prospetti più analitici, dall'altro potrebbe evidenziare andamenti non pienamente coerenti con i dati storici elaborati sulla base di flussi acquisiti con la vecchia rilevazione.

Pertanto si è provveduto a ricalcolare con i dati SIOPE anche il primo trimestre degli anni 2009 e 2008.

I dati sui flussi di cassa di Comuni e Province per il primo trimestre 2010 sono stati forniti dalle 107 Amministrazioni provinciali e da 8.071 Comuni, dei quali 8.066 adempienti per le disponibilità liquide, su un totale di 8.102 Enti tenuti all'invio.

Le informazioni non comunicate - analogamente a quelle rielaborate relative al primo trimestre degli anni 2008 e 2009 - sono state stimate utilizzando un algoritmo finanziario autoregressivo basato sulle informazioni storiche relative anche ad enti omogenei per caratteristiche demografiche e territoriali.

In termini di saldi si è determinato un fabbisogno pari a 758 milioni, rispetto ad una disponibilità di 189 milioni riscontrata nel corrispondente periodo del 2009.

I rapporti di mutuo con il settore statale, nel primo trimestre 2010 registrano un'acquisizione netta pari a 62 milioni contro gli 86 milioni del corrispondente periodo del 2009.

I pagamenti per rimborso prestiti agli Istituti di credito sono stati pari a 1.943 milioni, di cui 1.189 milioni per restituzione di anticipazioni di tesoreria (nel corrispondente periodo del 2009 i rimborsi di prestiti agli Istituti di credito ammontavano a 3.173 milioni, di cui 1.216 milioni per restituzione di anticipazioni di tesoreria).

A copertura delle esigenze finanziarie legate al fabbisogno ed al rimborso dei prestiti sono stati operati incassi per assunzioni di prestiti dal sistema bancario per 2.701 milioni, di cui 876 milioni provenienti dalla Cassa Depositi e Prestiti S.p.A., 33 milioni provenienti dall'incasso per il collocamento sul mercato di prestiti obbligazionari e 1.367 milioni per anticipazioni di tesoreria (nel 2009 il comparto aveva assunto prestiti dal sistema bancario per un totale di 2.984 milioni, di cui 934 milioni provenienti dalla Cassa Depositi e Prestiti S.p.A., 52 milioni provenienti dall'incasso per il collocamento sul mercato di prestiti obbligazionari e 1.207 milioni per anticipazioni di tesoreria).

Le entrate registrano, rispetto all'anno precedente, una diminuzione del 5,2 per cento (passando da 18.342 milioni a 17.394 milioni). I trasferimenti dal settore statale diminuiscono passando da 5.312 milioni a 4.617 milioni (con una variazione percentuale di -13,1%); tale riduzione ha riguardato per 602 milioni i trasferimenti correnti e per 93 milioni quelli in conto capitale. I trasferimenti in conto capitale da Regioni non registrano, rispetto all'anno precedente, variazioni sensibili, mentre quelli correnti registrano un aumento di 62 milioni (circa il +2,9%).

I pagamenti correnti registrano un aumento dell'1,8 per cento determinato dalle maggiori spese per acquisto di beni e servizi (+48 milioni, pari al +0,7%) e per il personale (+59 milioni, pari a +1,4%). Per contro, le spese per interessi diminuiscono di 55 milioni, pari al -23,1 per cento, a causa del minor ricorso al debito.

I pagamenti in conto capitale, invece, registrano una diminuzione di 255 milioni (-5,4%), imputabile ad un generalizzato decremento degli investimenti diretti (-255 milioni, pari al -5,9%).

Le disponibilità detenute da Comuni e Province presso le contabilità speciali di Tesoreria Unica registrano una diminuzione di 990 milioni (da 14.455 milioni al 1° gennaio 2010 a 13.465 milioni al 31 marzo 2010).

Tabella 2.5-1 Comuni e Province: Conto consolidato di cassa. Risultati al 31 marzo del triennio 2008 – 2010 (in milioni di Euro)

	Gennaio-Marzo			Variazioni percentuali	
	2008	2009	2010	2009/2008	2010/2009
Entrate correnti	14.280	15.551	15.111	8,9	-2,8
Tributarie	5.718	4.969	4.925	-13,1	-0,9
Imposte dirette	506	553	568	9,3	2,7
Imposte indirette	5.212	4.416	4.357	-15,3	-1,3
Contributi sociali					
Vendita di beni e servizi	1.374	1.414	1.474	2,9	4,2
Redditi da capitale	669	688	619	2,8	-10,0
Trasferimenti correnti totali	5.657	7.313	6.906	29,3	-5,6
Altre entrate correnti	862	1.167	1.187	35,4	1,7
Entrate in conto capitale	1.969	2.094	2.085	6,3	-0,4
Trasferimenti in conto capitale totali	1.564	1.781	1.802	13,9	1,2
Ammortamenti					
Altre entrate in conto capitale	405	313	283	-22,7	-9,6
Entrate Totali	16.249	17.645	17.196	8,6	-2,5
Uscite correnti	13.396	13.172	13.402	-1,7	1,7
Uscite correnti al netto interessi	13.272	12.934	13.219	-2,5	2,2
Redditi da lavoro dipendente	3.802	4.128	4.187	8,6	1,4
Consumi intermedi	6.526	6.689	6.737	2,5	0,7
Trasferimenti correnti totali	1.753	1.462	1.515	-16,6	3,6
Ammortamenti					
Altre uscite correnti	1.191	655	780	-45,0	19,1
Interessi passivi	124	238	183	91,9	-23,1
Uscite in conto capitale	4.330	4.697	4.442	8,5	-5,4
Investimenti fissi lordi	3.875	4.302	4.047	11,0	-5,9
Trasferimenti in conto capitale totali	455	395	395	-13,2	
Altre uscite in conto capitale					
Uscite totali	17.726	17.869	17.844	0,8	-0,1
Saldo al netto partite finanziarie	-1.477	-224	-648		
Entrate partite finanziarie	1.894	697	198	-63,2	-71,5
Riscossione crediti totali	178	476	113	167,4	-76,2
Riduzione depositi bancari	1.591	109		-93,1	-100,0
Altre partite finanziarie totali	125	112	85	-10,4	-24,1
Uscite partite finanziarie	443	284	308	-35,9	8,4
Partecipazioni conferimenti totali	148	123	90	-16,9	-26,8
Mutui ed anticipazioni totali	199	153	62	-23,1	-59,7
Aumento depositi bancari			120		
Altre partite finanziarie totali	96	8	36	-91,7	350,0
Saldo partite finanziarie	1.451	413	-109		
Saldo partite correnti	884	2.379	1.709		
Saldo partite in conto capitale	-2.361	-2.603	-2.357		
Entrate finali	18.143	18.342	17.394	1,1	-5,2
Uscite finali	18.169	18.153	18.152	-0,1	-0,0
Saldo	-26	189	-758		

Tabella 2.5-2 Dettaglio Comuni e Province: Conto consolidato di cassa. Risultati al 31 marzo del triennio 2008 – 2010 (in milioni di Euro) (1/2)

	Gennaio - Marzo			Variazioni percentuali	
	2008	2009	2010	2009/2008	2010/2009
Entrate correnti	14.280	15.551	15.111	8,9	-2,8
Trasferimenti correnti totali	5.657	7.313	6.906	29,3	-5,6
da Enti di Previdenza					
da Regioni	1.624	2.170	2.232	33,6	2,9
da altri Enti Pubblici Consolidati					
da Enti Pubblici non Consolidati	2	55	189	2.650,0	243,6
da Famiglie	4	2	1	-50,0	-50,0
da Imprese	11	8	8	-27,3	
da Estero					
da Settore Statale	4.016	5.078	4.476	26,4	-11,9
da Sanità					
Entrate in conto capitale	1.969	2.094	2.085	6,3	-0,4
Trasferimenti in conto capitale totali	1.564	1.781	1.802	13,9	1,2
da Settore Statale	24	234	141	875,0	-39,7
da Regioni	1.105	1.215	1.216	10,0	0,1
da altri Enti Pubblici Consolidati	11	17	12	54,5	-29,4
da Enti Pubblici non Consolidati	76	52	171	-31,6	228,8
da Sanità					
a Famiglie, Imprese, Estero	348	263	262	-24,4	-0,4
Uscite correnti	13.396	13.172	13.402	-1,7	1,7
Trasferimenti correnti totali	1.753	1.462	1.515	-16,6	3,6
a Settore Statale	1			-100,0	
a Enti di Previdenza					
a Regioni	38	14	18	-63,2	28,6
a Sanità	54	41	40	-24,1	-2,4
a altri Enti Pubblici Consolidati	28	28	30	-	7,1
a Enti Pubblici non Consolidati	364	321	276	-11,8	-14,0
a Famiglie	901	819	909	-9,1	11,0
a Imprese	131	104	107	-20,6	2,9
a Aziende di pubblici servizi	236	135	135	-42,8	
a Estero					
Uscite in conto capitale	4.330	4.697	4.442	8,5	-5,4
Trasferimenti in conto capitale totali	455	395	395	-13,2	
a Settore Statale					
a Regioni	15	9	9	-40,0	
a Sanità					
ad altri Enti Pubblici Consolidati	10	16	7	60,0	-56,3
ad Enti Pubblici non Consolidati	33	45	26	36,4	-42,2
a Famiglie	258	204	195	-20,9	-4,4
a Imprese	76	84	74	10,5	-11,9
a Aziende di pubblici servizi	63	37	84	-41,3	127,0
a Estero					
Entrate partite finanziarie	1.894	697	198	-63,2	-71,5
Riscossione crediti totali	178	476	113	167,4	-76,2
da Settore Statale					
da Regioni					
da altri Enti Pubblici Consolidati					
da Enti Pubblici non Consolidati	16	9	6	-43,8	-30,0
da Sanità					
da Aziende di pubblici servizi	93	329	48	253,8	-85,4
da Famiglie, Imprese, Estero	69	138	59	100,0	-57,2
Altre partite finanziarie totali	125	112	85	-10,4	-24,1
da Settore Statale	85	87	63	2,4	-27,6
da Enti Pubblici					
da Famiglie, Imprese, Estero	40	25	22	-37,5	-12,0

Tabella 2.5-2 (segue) Dettaglio Comuni e Province: Conto consolidato di cassa. Risultati al 31 marzo del triennio 2008 – 2010 (in milioni di Euro) (2/2)

	Gennaio - Marzo			Variazioni percentuali	
	2008	2009	2010	2009/2008	2010/2009
Uscite partite finanziarie	443	284	308	-35,9	8,4
Partecipazioni e conferimenti totali	148	123	90	-16,9	-26,8
a Regioni					
a Sanità					
a altri Enti Pubblici Consolidati					
a Enti Pubblici non Consolidati					
a Imprese ed Estero	148	123	90	-16,9	-26,8
a Aziende di Pubblici servizi					
Mutui ed anticipazioni totali	199	153	62	-23,1	-59,7
a Regioni					
a Sanità					
a altri Enti Pubblici Consolidati					
a Enti Pubblici non Consolidati	6	3	5	-50,0	57,7
a Famiglie, Imprese, Estero	98	62	48	-36,7	-22,6
a Aziende di Pubblici servizi	95	88	9	-7,4	-89,8
Altre partite finanziarie totali	96	8	36	-91,7	350,0
a Settore Statale	96	1	1	-99,0	
a Enti Pubblici					
a Famiglie, Imprese, Estero		7	35		400,0

2.6 Altri Enti pubblici consolidati: risultati dei primi tre mesi del triennio 2008 – 2010

Il conto esposto nella Tabella 2.6-1 è riferito al complesso degli altri Enti pubblici al momento oggetto delle rilevazioni trimestrali dei flussi di cassa e pertanto consolidati nell'ambito del conto del settore pubblico.

Di seguito, oltre al conto di tutti gli altri Enti pubblici consolidati nel loro complesso, sono esposti anche i conti settoriali che lo compongono: Enti economici e assistenziali delle Amministrazioni centrali (Tabelle 2.6-3 e 2.6-4) e locali (Tabelle 2.6-6 e 2.6-7) e degli Enti di ricerca (Tabella 2.6-5).

La gestione di tali Enti ha prodotto al 31 marzo 2010 un fabbisogno di 383 milioni, in aumento rispetto allo stesso periodo del 2009 il cui fabbisogno si attestava a 212 milioni.

Nel loro insieme gli Enti trovano la loro principale fonte di finanziamento nei trasferimenti erogati dal settore statale: detti trasferimenti sono diminuiti, nel primo trimestre del 2010, da 2.535 a 2.447 milioni rispetto al 2009. Tale lieve diminuzione è la risultante dei trasferimenti erogati dal settore statale agli enti: economici delle Amministrazioni Centrali (-231 milioni), economici delle Amministrazioni Locali (+432 milioni), assistenziali delle Amministrazioni Centrali (+26 milioni), di ricerca dell'Amministrazione Centrale (-318 milioni), assistenziali delle Amministrazioni Locali (+3 milioni).

Per quanto riguarda la spesa, essa tende a non aumentare in tutte le sue componenti: i pagamenti correnti, infatti, diminuiscono da 4.478 del 2009 a 4.428 milioni del 2010. Da segnalare la costituzione di capitali fissi che passa da 691 milioni del 2009 a 762 milioni del 2010, una variazione superiore al 10 per cento.

Tabella 2.6-1 Altri Enti Pubblici Consolidati: Conto consolidato di cassa. Risultati al 31 marzo del triennio 2008 – 2010 (in milioni di Euro)

	Gennaio – Marzo			Variazioni percentuali	
	2008	2009	2010	2009/2008	2010/2009
Entrate correnti	5.103	4.491	4.274	-12,0	-4,8
Tributarie	387	340	331	-12,1	-2,6
Imposte dirette					
Imposte indirette	387	340	331	-12,1	-2,6
Contributi sociali	5	5	10		100,0
Vendita di beni e servizi	297	294	253	-1,0	-13,9
Redditi da capitale	86	111	90	29,1	-18,9
Trasferimenti correnti totali	3.981	3.072	2.965	-22,8	-3,5
Altre entrate correnti	347	669	625	92,8	-6,6
Entrate in conto capitale	766	1.020	964	33,2	-5,5
Trasferimenti in conto capitale totali	728	999	960	37,2	-3,9
Ammortamenti					
Altre entrate in conto capitale	38	21	4	-44,7	-81,0
Entrate totali	5.869	5.511	5.238	-6,1	-5,0
Uscite correnti	4.300	4.478	4.428	4,1	-1,1
Uscite correnti al netto interessi	4.287	4.464	4.416	4,1	-1,1
Redditi da lavoro dipendente	2.570	2.563	2.559	-0,3	-0,2
Consumi intermedi	797	879	884	10,3	0,6
Trasferimenti correnti totali	535	431	490	-19,4	13,7
Ammortamenti					
Altre uscite correnti	385	591	483	53,5	-18,3
Interessi passivi	13	14	12	7,7	-14,3
Uscite in conto capitale	991	840	882	-15,2	5,0
Investimenti fissi lordi	858	691	762	-19,5	10,3
Trasferimenti in conto capitale totali	87	93	76	6,9	-18,3
Altre uscite in conto capitale	46	56	44	21,7	-21,4
Uscite totali	5.291	5.318	5.310	0,5	-0,2
Saldo al netto partite finanziarie	578	193	-72		
Entrate partite finanziarie	59	133	80	125,4	-39,8
Riscossione crediti totali	21	22	8	4,8	-63,6
Riduzione depositi bancari		23			-100,0
Altre partite finanziarie totali	38	88	72	131,6	-18,2
Uscite partite finanziarie	868	538	391	-38,0	-27,3
Partecipazioni e conferimenti totali	55	24	14	-56,4	-41,7
Mutui ed anticipazioni totali	56	27	26	-51,8	-3,7
Aumento depositi bancari	244	-	222	-100,0	-
Altre partite finanziarie totali	513	487	129	-5,1	-73,5
Saldo partite finanziarie	-809	-405	-311		
Saldo partite correnti	803	13	-154		
Saldo partite in conto capitale	-225	180	82		
Entrate finali	5.928	5.644	5.318	-4,8	-5,8
Uscite finali	6.159	5.856	5.701	-4,9	-2,6
Saldo	-231	-212	-383		

Tabella 2.6-2 Dettaglio Altri Enti Pubblici Consolidati: Conto consolidato di cassa. Risultati al 31 marzo del triennio 2008 – 2010 (in milioni di Euro) (1/2)

	Gennaio - Marzo			Variazioni percentuali	
	2008	2009	2010	2009/2008	2010/2009
Entrate correnti	5.103	4.491	4.274	-12,0	-4,8
Trasferimenti correnti totali	3.981	3.072	2.965	-22,8	-3,5
da Enti di Previdenza					
da Regioni	129	157	156	21,7	-0,6
da Comuni e Province	28	28	30		7,1
da Enti Pubblici non Consolidati	84	78	67	-7,1	-14,1
da Famiglie	209	201	205	-3,8	2,0
da Imprese	21	26	22	23,8	-15,4
da Estero	1	1	2		100,0
da Settore Statale	3.465	2.535	2.447	-26,8	-3,5
da Sanità	44	46	36	4,5	-21,7
Entrate in conto capitale	766	1.020	964	33,2	-5,5
Trasferimenti in conto capitale totali	728	999	960	37,2	-3,9
da Settore Statale	564	765	814	35,6	6,4
da Regioni	109	173	104	58,7	-39,9
da Comuni e Province	10	16	7	60,0	-56,3
da Enti Pubblici non Consolidati	14	13	14	-7,1	7,7
da Sanità	1	1	1		
a Famiglie, Imprese, Estero	30	31	20	3,3	-35,5
Uscite correnti	4.300	4.478	4.428	4,1	-1,1
Trasferimenti correnti totali	535	431	490	-19,4	13,7
a Settore Statale	8	3	5	-62,5	66,7
a Enti di Previdenza					
a Regioni	2		1	-100,0	
a Sanità	3	1	5	-66,7	400,0
a Comuni e Province					
a Enti Pubblici non Consolidati	26	19	35	-26,9	84,2
a Famiglie	368	283	288	-23,1	1,8
a Imprese	128	123	150	-3,9	22,0
a Aziende di pubblici servizi					
a Estero		2	6		200,0
Uscite in conto capitale	991	840	882	-15,2	5,0
Trasferimenti in conto capitale totali	87	93	76	6,9	-18,3
a Settore Statale					
a Regioni	2	4	1	100,0	-75,0
a Sanità					
a Comuni e Province	11	17	12	54,5	-29,4
a Enti Pubblici non Consolidati	8	13	16	62,5	23,1
a Famiglie	33	29	24	-12,1	-17,2
a Imprese	26	26	20		-23,1
a Aziende di pubblici servizi					
a Estero	7	4	3	-42,9	-25,0
Entrate partite finanziarie	59	133	80	125,4	-39,8
Riscossione crediti totali	21	22	8	4,8	-63,6
da Settore Statale					
da Regioni					
da Comuni e Province					
da Enti Pubblici non Consolidati		7	5		-28,6
da Sanità					
da Aziende di pubblici servizi					
da Famiglie, Imprese, Estero	21	15	3	-28,6	-80,0
Altre partite finanziarie totali	38	88	72	131,6	-18,2
da Settore Statale	24	22	18	-8,3	-18,2
da Enti Pubblici	7	23	16	228,6	-30,4
da Famiglie, Imprese, Estero	7	43	38	514,3	-11,6

Tabella 2.6-2 (segue) Dettaglio Altri Enti Pubblici Consolidati: Conto consolidato di cassa. Risultati al 31 marzo del triennio 2008 – 2010 (in milioni di Euro) (2/2)

	Gennaio - Marzo			Variazioni percentuali	
	2008	2009	2010	2009/2008	2010/2009
Uscite partite finanziarie	868	538	391	-38,0	-27,3
Partecipazioni e conferimenti totali	55	24	14	-56,4	-41,7
a Regioni					
a Sanità					
a Comuni e Province					
a Enti Pubblici non Consolidati					
a Imprese ed Estero	55	24	14	-56,4	-41,7
a Aziende di Pubblici servizi					
Mutui ed anticipazioni totali	56	27	26	-51,8	-3,7
a Regioni					
a Comuni e Province					
a Sanità					
a Enti Pubblici non Consolidati		2	2		
a Famiglie, Imprese, Estero	56	25	24	-55,4	-4,0
a Aziende di Pubblici servizi					
Altre partite finanziarie totali	513	487	129	-5,1	-73,5
a Settore Statale	4			-100,0	
a Enti Pubblici					
a Famiglie, Imprese, Estero	509	487	129	-4,3	-73,5

Tabella 2.6-3 Enti Economici Amministrazioni Centrali⁸: Conto consolidato di cassa. Risultati al 31 marzo del triennio 2008 – 2010 (in milioni di Euro)

	Gennaio - Marzo			Variazioni percentuali	
	2008	2009	2010	2009/2008	2010/2009
Entrate correnti	558	543	309	-2,7	-43,1
Tributarie					
Imposte dirette					
Imposte indirette					
Contributi sociali					
Vendita di beni e servizi	5	4	6	-20,0	50,0
Redditi da capitale	8	22	22	175,0	
Trasferimenti correnti totali	482	465	233	-3,5	-49,9
da Regioni	1	1			-100,0
da Comuni e Province					
da Enti Pubblici non Consolidati					
da Famiglie	169	194	194	14,8	
da Imprese	5	5	5		
da Estero					
da Settore Statale	307	265	34	-13,7	-87,2
Altre entrate correnti	63	52	48	-17,5	-7,7
Entrate in conto capitale	557	634	765	13,8	20,7
Trasferimenti in conto capitale totali	557	634	765	13,8	20,7
da Settore Statale	557	634	765	13,8	20,7
da Regioni					
da Comuni e Province					
da Enti Pubblici non Consolidati					
da Famiglie, Imprese, Estero					
Ammortamenti					
Altre entrate in conto capitale					
Entrate totali	1.115	1.177	1.074	5,6	-8,8
Uscite correnti	446	443	465	-0,7	5,0
Uscite correnti al netto interessi	436	433	455	-0,7	5,1
Redditi da lavoro dipendente	234	240	249	2,6	3,8
Consumi intermedi	139	149	164	7,2	10,1
Trasferimenti correnti totali	3	3	3		
a Settore Statale					
a Regioni					
a Enti Pubblici non Consolidati					
a Famiglie	3	3	3		
a Imprese					
a Estero					
Ammortamenti					
Altre uscite correnti	60	41	39	-31,7	-4,9
Interessi passivi	10	10	10		
Uscite in conto capitale	508	332	428	-34,6	28,9
Investimenti fissi lordi	507	332	428	-34,5	28,9
Trasferimenti in conto capitale totali					
a Settore Statale					
a Regioni					
a Comuni e Province					
ad Enti Pubblici non Consolidati					
a Famiglie					
a Imprese					
Altre uscite in conto capitale	1			-100,0	
Uscite totali	954	775	893	-18,8	15,2
Entrate partite finanziarie	16	4	7	-75,0	75,0
Riscossione crediti totali					
da Enti Pubblici non Consolidati					
da altri Enti Pubblici					
Riduzione depositi bancari					
Altre partite finanziarie totali	16	4	7	-75,0	75,0
Uscite partite finanziarie	320	572	476	78,8	-16,8
Partecipazioni e conferimenti a Imprese					
Mutui ed anticipazioni a Imprese	53	15	9	-71,7	-40,0
Aumento depositi bancari	250	544	452	117,6	-16,9
Altre partite finanziarie totali	17	13	15	-23,5	15,4
Entrate finali	1.131	1.181	1.081	4,4	-8,5
Uscite finali	1.274	1.347	1.369	5,7	1,6
Saldo	-143	-166	-288		

⁸ ANAS, Equitalia, ENIT – Agenzia Nazionale del Turismo, Istituto di Servizi per il Mercato Agricolo Alimentare (ISMEA), Istituto per lo Sviluppo della Formazione professionale Lavoratori (ISFOL), Ente Irriguo Umbro-Toscano.

Tabella 2.6-4 Enti Assistenziali Amministrazioni Centrali⁹: Conto consolidato di cassa. Risultati al 31 marzo del triennio 2008 – 2010 (in milioni di Euro)

	Gennaio - Marzo			Variazioni percentuali	
	2008	2009	2010	2009/2008	2010/2009
Entrate correnti	204	139	173	-31,9	24,5
Tributarie					
Imposte dirette					
Imposte indirette					
Contributi sociali	1	1	1		
Vendita di beni e servizi	102	92	77	-9,8	-16,3
Redditi da capitale					
Trasferimenti correnti totali	50	43	70	-14,0	62,8
da Regioni			1		
da Comuni e Province					
da Enti Pubblici non Consolidati					
da Famiglie					
da Imprese					
da Estero					
da Settore Statale	50	43	69	-14,0	60,5
Altre entrate correnti	51	3	25	-94,1	733,3
Entrate in conto capitale					
Trasferimenti in conto capitale totali					
da Settore Statale					
da Regioni					
da Comuni e Province					
da Enti Pubblici non Consolidati					
da Famiglie, Imprese, Estero					
Ammortamenti					
Altre entrate in conto capitale					
Entrate totali	204	139	173	-31,9	24,5
Uscite correnti	219	172	243	-21,5	41,3
Uscite correnti al netto interessi	218	172	243	-21,1	41,3
Redditi da lavoro dipendente	28	15	39	-46,4	160,0
Consumi intermedi	11	24	14	118,2	-41,7
Trasferimenti correnti totali	93	78	91	-16,1	16,7
a Settore Statale		2	3		50,0
a Regioni					
a Enti Pubblici non Consolidati					
a Famiglie	93	76	88	-18,3	15,8
a Imprese					
a Estero					
Ammortamenti					
Altre uscite correnti	86	55	99	-36,0	80,0
Interessi passivi	1			-100,0	
Uscite in conto capitale		4	5		25,0
Investimenti fissi lordi		2	1		-50,0
Trasferimenti in conto capitale totali					
a Settore Statale					
a Regioni					
a Comuni e Province					
ad Enti Pubblici non Consolidati					
a Famiglie					
a Imprese					
Altre uscite in conto capitale		2	4		100,0
Uscite totali	219	176	248	-19,6	40,9
Entrate partite finanziarie	39	135	58	246,2	-57,0
Riscossione crediti totali		1			-100,0
da Enti Pubblici non Consolidati					
da altri Enti Pubblici		1			-100,0
Riduzione depositi bancari					
Altre partite finanziarie totali	39	134	58	243,6	-56,7
Uscite partite finanziarie	52	130	30	150,0	-76,9
Partecipazioni e conferimenti a Imprese					
Mutui ed anticipazioni a Imprese					
Aumento depositi bancari					
Altre partite finanziarie totali	52	130	30	150,0	-76,9
Entrate finali	243	274	231	12,8	-15,7
Uscite finali	271	306	278	12,9	-9,2
Saldo	-28	-32	-47		

⁹ Unione Nazionale per l'Incremento Razze Equine (UNIRE), Club Alpino Italiano (CAI), Ente Teatrale Italiano (ETI), Accademia Nazionale dei Lincei, Istituto Italiano per l'Africa e l'Oriente, Croce Rossa Italiana (CRI).

Tabella 2.6-5 Enti di Ricerca Amministrazioni Centrali¹⁰: Conto consolidato di cassa. Risultati al 31 marzo del triennio 2008 – 2010 (in milioni di Euro) (1/2)

	Gennaio - Marzo			Variazioni percentuali	
	2008	2009	2010	2009/2008	2010/2009
Entrate correnti	606	1.044	728	72,3	-30,3
Tributarie					
Imposte dirette					
Imposte indirette					
Contributi sociali			5		
Vendita di beni e servizi	33	40	36	21,2	-10,0
Redditi da capitale		5	4		-20,0
Trasferimenti correnti totali	470	974	651	107,2	-33,2
da Regioni	13	24	22	84,6	-8,3
da Comuni e Province		1	1		
da Enti Pubblici non Consolidati	3	12	5	300,0	-58,3
da Famiglie	27	1	3	-96,3	200,0
da Imprese		3	5		66,7
da Estero					
da Settore Statale	427	933	615	118,5	-34,1
Altre entrate correnti	103	25	32	-75,7	28,0
Entrate in conto capitale	33	11	5	-66,7	-54,5
Trasferimenti in conto capitale totali	1	2	4	100,0	100,0
da Settore Statale		1	1		
da Regioni	1		1	-100,0	
da Comuni e Province		1			-100,0
da Enti Pubblici non Consolidati			1		
da Famiglie, Imprese, Estero			1		
Ammortamenti					
Altre entrate in conto capitale	32	9	1	-71,9	-88,9
Entrate totali	639	1.055	733	65,1	-30,5
Uscite correnti	560	833	664	48,8	-20,3
Uscite correnti al netto interessi	560	833	664	48,8	-20,3
Redditi da lavoro dipendente	270	352	371	30,4	5,4
Consumi intermedi	112	158	186	41,1	17,7
Trasferimenti correnti totali	116	11	34	-90,5	209,1
a Settore Statale	7			-100,0	
a Regioni		1	6		500,0
a Enti Pubblici non Consolidati	5	3	14	-40,0	366,7
a Famiglie	92	7	13	-92,4	85,7
a Imprese	12		1	-100,0	
a Estero					
Ammortamenti					
Altre uscite correnti	62	312	73	403,2	-76,6
Interessi passivi					
Uscite in conto capitale	43	43	55		27,9
Investimenti fissi lordi	29	42	54	44,8	28,6
Trasferimenti in conto capitale totali					
a Settore Statale					
a Regioni					
a Comuni e Province					
ad Enti Pubblici non Consolidati					
a Famiglie					
a Imprese					
Altre uscite in conto capitale	14	1	1	-92,9	
Uscite totali	603	876	719	45,3	-17,9

¹⁰ Istituto Nazionale di Statistica (ISTAT), Istituto Nazionale di Fisica Nucleare, Istituto Nazionale di Ricerca Metrologica (INRIM), Istituto Nazionale per gli studi ed esperienze di architettura navale, Ente per le nuove tecnologie, l'Energia e l'Ambiente (ENEA), Istituto Nazionale di Ricerca per gli Alimenti e la Nutrizione, Istituto Nazionale di Economia Agraria (INEA), Consiglio Nazionale delle Ricerche (CNR), Istituto Nazionale di Oceanografia e di Geofisica Sperimentale – OGS, Ente Nazionale Sementi Elette, Unità di Ricerca per la Valorizzazione Qualitativa dei Cereali (CRA-QCE), Istituto Sperimentale per la Zootecnia, Fondazione Museo Nazionale della Scienza e della Tecnica "L. Vinci", Istituto Nazionale di Geofisica, Agenzia Spaziale Italiana, Istituto di Studi e Analisi Economica (ISAE).

Tabella 2.6-5 (segue) Enti di Ricerca Amministrazioni Centrali¹¹: Conto consolidato di cassa. Risultati al 31 marzo del triennio 2008 – 2010 (in milioni di Euro) (2/2)

	Gennaio - Marzo			Variazioni percentuali	
	2008	2009	2010	2009/2008	2010/2009
Entrate partite finanziarie	78	219	234	180,8	6,8
Riscossione crediti totali		6	4		-33,3
da Enti Pubblici non Consolidati		5	3		-40,0
da altri Enti Pubblici		1	1		
Riduzione depositi bancari	4		11	-100,0	
Altre partite finanziarie totali	74	213	219	187,8	2,8
Uscite partite finanziarie	117	401	260	242,7	-35,2
Partecipazioni e conferimenti a Imprese			1		
Mutui ed anticipazioni a Imprese totali					
Aumento depositi bancari		7			-100,0
Altre partite finanziarie totali	117	394	259	236,8	-34,3
Entrate finali	717	1.274	967	77,7	-24,1
Uscite finali	720	1.277	979	77,4	-23,3
Saldo	-3	-3	-12		

¹¹ Istituto Nazionale di Statistica (ISTAT), Istituto Nazionale di Fisica Nucleare, Istituto Nazionale di Ricerca Metrologica (INRIM), Istituto Nazionale per gli studi ed esperienze di architettura navale, Ente per le nuove tecnologie, l'Energia e l'Ambiente (ENEA), Istituto Nazionale di Ricerca per gli Alimenti e la Nutrizione, Istituto Nazionale di Economia Agraria (INEA), Consiglio Nazionale delle Ricerche (CNR), Istituto Nazionale di Oceanografia e di Geofisica Sperimentale – OGS, Ente Nazionale Sementi Elette, Unità di Ricerca per la Valorizzazione Qualitativa dei Cereali (CRA-QCE), Istituto Sperimentale per la Zootecnia, Fondazione Museo Nazionale della Scienza e della Tecnica "L. Vinci", Istituto Nazionale di Geofisica, Agenzia Spaziale Italiana, Istituto di Studi e Analisi Economica (ISAE).

Tabella 2.6-6 Enti Economici Amministrazioni Locali¹²: Conto consolidato di cassa. Risultati al 31 marzo del triennio 2008 – 2010 (in milioni di Euro)

	Gennaio - Marzo			Variazioni percentuali	
	2008	2009	2010	2009/2008	2010/2009
Entrate correnti	3.720	2.756	3.055	-25,9	10,8
Tributarie	387	340	331	-12,1	-2,6
Imposte dirette					
Imposte indirette	387	340	331	-12,1	-2,6
Contributi sociali	4	4	4		
Vendita di beni e servizi	157	158	134	0,6	-15,2
Redditi da capitale	78	84	64	7,7	-23,8
Trasferimenti correnti totali	2.966	1.585	2.003	-46,6	26,4
da Regioni	159	178	169	11,9	-5,1
da Comuni e Province	27	27	29		7,4
da Enti Pubblici non Consolidati	81	66	62	-18,5	-6,1
da Famiglie	14	7	10	-50,0	42,9
da Imprese	16	18	12	12,5	-33,3
da Estero					
da Settore Statale	2.669	1.289	1.721	-51,7	33,5
Altre entrate correnti	128	585	519	357,0	-11,3
Entrate in conto capitale	171	366	191	114,0	-47,8
Trasferimenti in conto capitale totali	165	354	188	114,5	-46,9
da Settore Statale	5	128	45	2.460,0	-64,8
da Regioni	106	167	104	57,5	-37,7
da Comuni e Province	10	15	7	50,0	-53,3
da Enti Pubblici non Consolidati	14	13	13	-7,1	
da Famiglie, Imprese, Estero	30	31	19	3,3	-38,7
Ammortamenti					
Altre entrate in conto capitale	6	12	3	100,0	-75,0
Entrate totali	3.891	3.122	3.246	-19,8	4,0
Uscite correnti	3.064	3.018	3.045	-1,5	0,9
Uscite correnti al netto interessi	3.062	3.014	3.043	-1,6	1,0
Redditi da lavoro dipendente	2.033	1.950	1.895	-4,1	-2,8
Consumi intermedi	533	546	518	2,4	-5,1
Trasferimenti correnti totali	320	336	359	5,0	6,8
a Settore Statale	1	1	2		100,0
a Regioni	5			-100,0	
a Enti Pubblici non Consolidati	21	16	21	-23,8	31,3
a Famiglie	177	196	187	10,7	-4,6
a Imprese	116	123	149	6,0	21,1
a Estero					
Ammortamenti					
Altre uscite correnti	176	182	271	3,4	48,9
Interessi passivi	2	4	2	100,0	-50,0
Uscite in conto capitale	432	454	390	5,1	-14,1
Investimenti fissi lordi	314	308	276	-1,9	-10,4
Trasferimenti in conto capitale totali	87	93	76	6,9	-18,3
a Settore Statale					
a Regioni	2	4	1	100,0	-75,0
a Comuni e Province	11	17	12	54,5	-29,4
ad Enti Pubblici non Consolidati	8	13	16	62,5	23,1
a Famiglie	40	33	27	-17,5	-18,2
a Imprese	26	26	20		-23,1
Altre uscite in conto capitale	31	53	38	71,0	-28,3
Uscite totali	3.496	3.472	3.435	-0,7	-1,1
Entrate partite finanziarie	763	1.445	1.088	89,4	-24,7
Riscossione crediti totali	37	33	19	-10,8	-42,4
da Enti Pubblici non Consolidati	16	20	17	25,0	-15,0
da altri Enti Pubblici	21	13	2	-38,1	-84,6
Riduzione depositi bancari	105	575	219	447,6	-61,9
Altre partite finanziarie totali	621	837	850	34,8	1,6
Uscite partite finanziarie	1.215	1.106	935	-9,0	-15,5
Partecipazioni e conferimenti a Imprese	55	24	13	-56,4	-45,8
Mutui ed anticipazioni a Imprese	7	12	17	71,4	41,7
Aumento depositi bancari	103	1		-99,0	-100,0
Altre partite finanziarie totali	1.050	1.069	905	1,8	-15,3
Entrate finali	4.654	4.567	4.334	-1,9	-5,1
Uscite finali	4.711	4.578	4.370	-2,8	-4,5
Saldo	-57	-11	-36		

¹² Camere di Commercio, Comunità Montane, Autorità.

Tabella 2.6-7 Enti Assistenziali Amministrazioni Locali¹³: Conto consolidato di cassa. Risultati al 31 marzo del triennio 2008 – 2010 (in milioni di Euro)

	Gennaio - Marzo			Variazioni percentuali	
	2008	2009	2010	2009/2008	2010/2009
Entrate correnti	15	9	9	-40,0	
Tributarie					
Imposte dirette					
Imposte indirette					
Contributi sociali					
Vendita di beni e servizi					
Redditi da capitale					
Trasferimenti correnti totali	13	5	8	-61,5	60,0
da Regioni					
da Comuni e Province	1			-100,0	
da Enti Pubblici non Consolidati					
da Famiglie					
da Imprese					
da Estero					
da Settore Statale	12	5	8	-58,3	60,0
Altre entrate correnti	2	4	1	100,0	-75,0
Entrate in conto capitale	5	9	3	80,0	-66,7
Trasferimenti in conto capitale totali	5	9	3	80,0	-66,7
da Settore Statale	2	2	3		50,0
da Regioni	3	7		133,3	-100,0
da Comuni e Province					
da Enti Pubblici non Consolidati					
da Famiglie, Imprese, Estero					
Ammortamenti					
Altre entrate in conto capitale					
Entrate totali	20	18	12	-10,0	-33,3
Uscite correnti	11	12	11	9,1	-8,3
Uscite correnti al netto interessi	11	12	11	9,1	-8,3
Redditi da lavoro dipendente	5	6	5	20,0	-16,7
Consumi intermedi	2	2	2		
Trasferimenti correnti totali	3	3	3		
a Settore Statale					
a Regioni					
a Enti Pubblici non Consolidati					
a Famiglie	3	3	3		
a Imprese					
a Estero					
Ammortamenti					
Altre uscite correnti	1	1	1		
Interessi passivi					
Uscite in conto capitale	8	7	4	-12,5	-42,9
Investimenti fissi lordi	8	7	3	-12,5	-57,1
Trasferimenti in conto capitale totali					
a Settore Statale					
a Regioni					
a Comuni e Province					
ad Enti Pubblici non Consolidati					
a Famiglie					
a Imprese					
Altre uscite in conto capitale			1		
Uscite totali	19	19	15		-21,1
Entrate partite finanziarie	3	3	4		33,3
Riscossione crediti totali					
da Enti Pubblici non Consolidati					
da altri Enti Pubblici					
Riduzione depositi bancari					
Altre partite finanziarie totali	3	3	4		33,3
Uscite partite finanziarie	4	2	1	-50,0	-50,0
Partecipazioni e conferimenti a Imprese					
Mutui ed anticipazioni a Imprese					
Aumento depositi bancari					
Altre partite finanziarie totali	4	2	1	-50,0	-50,0
Entrate finali	23	21	16	-8,7	-23,8
Uscite finali	23	21	16	-8,7	-23,8
Saldo	0	0	0		

¹³ Università, Enti Parco.

3 IL CONTO DELLE AMMINISTRAZIONI PUBBLICHE

Dalla lettura del conto trimestrale delle Amministrazioni pubbliche al 31 marzo 2010¹⁴ emergono i seguenti dati:

- un indebitamento netto di 32.229 milioni, pari al 8,7 per cento del PIL (9,2% nel primo trimestre del 2009);
- un saldo corrente negativo per 22.852 milioni, pari al 6,2 per cento del PIL (nel primo trimestre del 2009 si registrava un saldo negativo per 21.423 milioni, pari 5,9% del PIL);
- un saldo primario negativo per 16.886 milioni pari al 4,6 per cento del PIL (nello stesso periodo del 2009 il saldo primario era risultato negativo per 17.902 milioni, pari al 4,9% del PIL).

Figura 3-1: Gli indici principali del conto trimestrale delle Amministrazioni pubbliche al 31 marzo 2010.

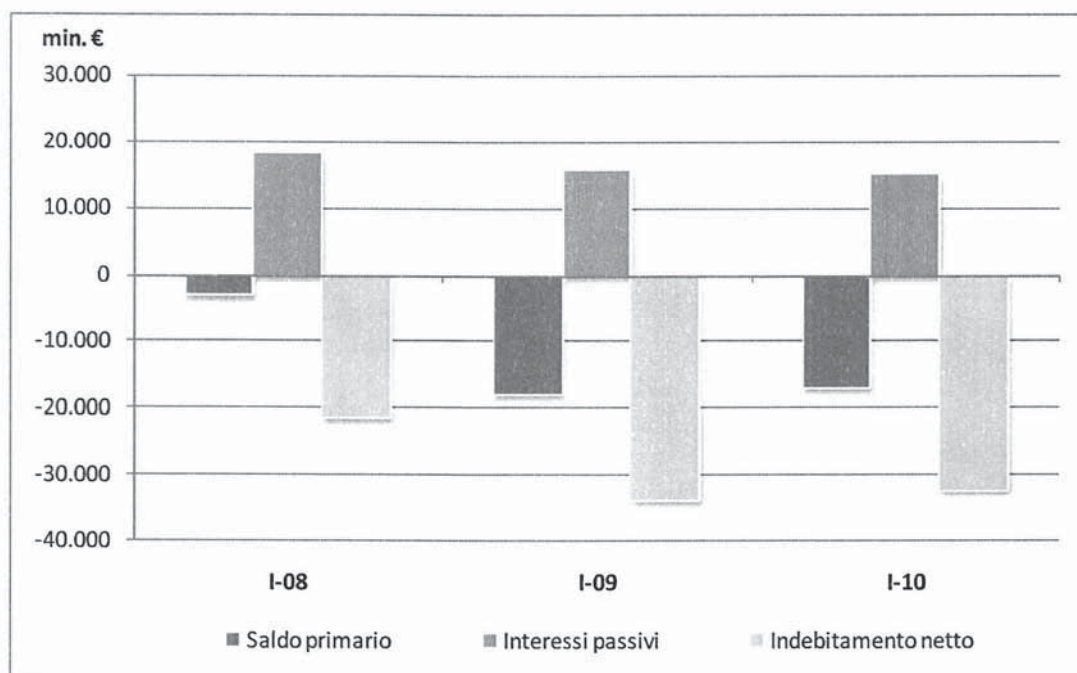

¹⁴ In relazione anche alla pubblicazione dei prossimi conti trimestrali prodotti dall'Istat, va ricordato che sotto il profilo metodologico l'indebitamento risultante dalla sommatoria dei quattro trimestri di ciascun anno può differire dalla stima annuale calcolata ai fini della Notifica dei parametri di Maastricht (come da Regolamento CE n. 351/2002) per il diverso trattamento delle operazioni di swap: nella Notifica gli *swap* sono da considerare a tutti gli effetti interessi e incidono quindi sul calcolo dell'indebitamento, mentre nei conti secondo il SEC95, tali operazioni sono considerate partite finanziarie senza impatto sull'indebitamento.

Per approfondimenti vedi <http://www.istat.it/conti/nazionali/>.

I valori dell'indebitamento e del saldo primario fanno registrare, rispetto allo stesso periodo del 2009, un lieve miglioramento, determinatosi in conseguenza della minore spesa per interessi, attestatasi a 15.343 milioni, per una riduzione complessiva del 3,8 per cento, dell'aumento delle entrate totali pari allo 0,3 per cento e della contestuale riduzione delle uscite totali dello 0,7 per cento: in termini di incidenza sul PIL, si è passati per le entrate dal 40,0 al 39,8 per cento e per le uscite dal 49,3 al 48,6 per cento.

Tra le entrate si evidenzia una sostanziale stabilità delle entrate correnti, che si mantengono sugli stessi livelli del 2009 (+0,1% per un ammontare di 93 milioni), mentre si rileva un incremento delle entrate in conto capitale pari a 311 milioni. Su quest'ultime incide l'incremento registrato per le imposte in conto capitale che rispetto allo stesso periodo dell'anno precedente sono cresciute di 671 milioni anche per effetto della contabilizzazione dei versamenti *una tantum* relativi ai prelievi operati in base al c.d. scudo fiscale (Legge 3 agosto 2009, n. 102 e Decreto Legge 30 dicembre 2009 n. 194) per la regolarizzazione o rimpatrio di attività finanziarie e patrimoniali detenute all'estero da soggetti residenti. Tra le entrate correnti si osserva: un aumento del complesso delle entrate tributarie pari al 1,0 per cento (tra cui, -0,6% per le dirette e +0,9% per le indirette) e una riduzione delle entrate contributive dello 0,7 per cento.

Le uscite totali al netto degli interessi hanno registrato un incremento più contenuto rispetto al 2009 (+1,4% rispetto al +5,5% dell'anno precedente) con un'incidenza sul prodotto interno lordo in diminuzione dal 44,9 al 44,4 per cento. Tra queste si segnala, in particolare, la riduzione della spesa per redditi da lavoro dipendente (-2,9% rispetto al 2009 per una riduzione complessiva di 1.173 milioni). Sul valore del 2009 influivano però gli incrementi dovuti ai rinnovi contrattuali dei dipendenti dei ministeri, della scuola, degli enti pubblici non economici, dell'università e degli enti di ricerca.

Rispetto al primo trimestre dell'anno precedente risulta più contenuto l'incremento dei consumi intermedi (+1,6% contro il +7,9% del 2009) e delle prestazioni sociali in denaro (+2,4% rispetto all'incremento del 5,6% del primo trimestre 2009).

Significativa anche la riduzione delle uscite in conto capitale, ridottesi del 20,7 per cento rispetto al 2009, per un totale di 2.736 milioni. Il valore del 2009 risultava infatti influenzato dalla riacquisizione da parte degli enti previdenziali degli immobili non ancora venduti nell'ambito delle operazioni SCIP¹⁵, resasi necessaria per assicurare alla società SCIP la liquidità necessaria per far fronte ai propri impegni finanziari prima dell'intervenuta liquidazione della stessa Società.

¹⁵ Come previsto dall'articolo 43 bis del decreto legge 30 dicembre 2008, n. 207, convertito con modificazioni, dalla legge 27 febbraio 2009, n. 14.

Tabella 3-1 Amministrazioni Pubbliche: Conto economico al 31 marzo del triennio 2008 – 2010

	Valori Assoluti			Variazioni percentuali	
	I-08	I-09	I-10	2009/2008	2010/2009
USCITE					
Redditi da lavoro dipendente	37.649	40.083	38.910	6,5	-2,9
Consumi intermedi	19.579	21.119	21.454	7,9	1,6
Prestazioni sociali in denaro	63.934	67.537	69.187	5,6	2,4
Altre uscite correnti	21.944	22.294	23.606	1,6	5,9
Uscite correnti al netto interessi	143.106	151.033	153.157	5,5	1,4
Interessi passivi	18.424	15.945	15.343	-13,5	-3,8
Totale uscite correnti	161.530	166.978	168.500	3,4	0,9
Investimenti fissi lordi	6.844	8.049	7.284	17,6	-9,5
Altre uscite in conto capitale	4.254	5.200	3.229	22,2	-37,9
Totale uscite in conto capitale	11.098	13.249	10.513	19,4	-20,7
Totali uscite	172.628	180.227	179.013	4,4	-0,7
ENTRATE					
Imposte dirette	40.555	38.567	38.339	-4,9	-0,6
Imposte indirette	52.803	49.885	50.345	-5,5	0,9
Contributi sociali	45.357	45.541	45.218	0,4	-0,7
Altre entrate correnti	12.018	11.562	11.746	-3,8	1,6
Totali entrate correnti	150.733	145.555	145.648	-3,4	0,1
Imposte in conto capitale	115	131	802	13,9	512,2
Altre entrate in conto capitale	403	694	334	72,2	-51,9
Totale entrate in conto capitale	518	825	1.136	59,3	37,7
Totale entrate	151.251	146.380	146.784	-3,2	0,3
Indebitamento (Accreditamento) netto	-21.377	-33.847	-32.229		
Saldo primario	-2.953	-17.902	-16.886		

Dati cumulati in milioni di euro.

APPENDICI

Appendice A IL BILANCIO DELLO STATO

A.1 Risultati di sintesi

Alla fine del primo trimestre dell'anno 2010 la gestione di cassa del bilancio statale ha fatto registrare, con riferimento alle operazioni di natura finale, incassi per 87.925 milioni e pagamenti per 105.871 milioni; ne è derivato un fabbisogno pari a 17.946 milioni, mentre nel corrispondente periodo 2009 si era assestato a 32.680 milioni (Tabella A-1).

La contrazione del fabbisogno consegue ad una riduzione dei pagamenti per 22.522 milioni inferiore rispetto alla contrazione presentata dagli incassi (-7.788 milioni). Si fa presente che gli incassi relativi all'IVA comunitaria e a multe ed ammende, ecc., sono contabilizzati nella voce "Altri".¹⁶

Tabella A-1 – Bilancio dello Stato: Risultati di sintesi per la gestione di cassa al primo trimestre del triennio 2008 – 2010 (in milioni di euro)

	Gennaio - Marzo			Variazioni 2010/2009	
	2008	2009	2010	Assolute	%
INCASSI					
- Tributari	85.010	80.068	79.024	-1.044	-1,3
- Altri	7.338	15.645	8.901	-6.744	-43,1
Totale incassi	92.348	95.713	87.925	-7.788	-8,1
PAGAMENTI ⁽¹⁷⁾					
- Correnti	98.360	118.126	97.184	-20.942	-17,7
- In conto capitale	12.255	10.267	8.687	-1.580	-15,4
Totale pagamenti	110.615	128.393	105.871	-22.522	-17,5
Fabbisogno (+ Disponibilità)	18.267	32.680	17.946	-14.734	-45,1

Nei due successivi paragrafi si forniscono dettagliate specificazioni sull'evoluzione fatta registrare dagli incassi e dai pagamenti nel primo trimestre di ciascuno degli anni 2009 e 2010.

A.2 Analisi degli incassi

Le entrate finali incassate nel primo trimestre dell'anno 2010 (come si evince dalla successiva Tabella A-2) sono state, nel complesso, pari a 87.925 milioni, con una diminuzione di 7.788 milioni (-8,1%), come conseguenza dell'andamento delle entrate tributarie (-1.044 milioni) e di quello delle altre entrate (-6.744 milioni).

¹⁶ Le tabelle inserite nelle appendici e negli allegati possono presentare eventuali lievi discordanze nei totali o nei subtotali dovute all'effetto degli arrotondamenti e alla presentazione dei dati senza decimali.

¹⁷ I dati dei pagamenti sono consolidati della spesa relativa a P.C.M., Tar, Corte dei Conti, Agenzie fiscali.

Per una maggiore significatività del raffronto si ritiene opportuno operare depurazioni e integrazioni degli incassi contabilizzati a bilancio per tener conto dei seguenti fattori:

- incassi relativi ad anni precedenti contabilizzati rispettivamente nel 2010 (303 milioni) e nel 2009 (1.393 milioni), ma di competenza degli esercizi precedenti;
- integrazioni per giacenze relative alla struttura di gestione (136 milioni per il 2010 e 290 milioni per il 2009) non contabilizzate entro il 31 marzo;
- stima per il 2010 della quota di condono di spettanza dell'erario, pari complessivamente a 45 milioni, attribuibile per 36 milioni alle imposte dirette e per 9 milioni alle indirette.

I risultati delle suddette rettifiche sono recepiti nella Tabella A-3.

Tabella A-2 – Bilancio dello Stato: Incassi realizzati al primo trimestre del triennio 2008 – 2010 (in milioni di euro)

	Gennaio - Marzo			Variazioni 2010/2009	
	2008	2009	2010	Absolute	%
IMPOSTE DIRETTE	46.575	45.190	44.437	-753	-1,7
- IRE	40.670	40.223	40.912	+689	1,7
- IRES	1.797	1.556	1.287	-269	-17,3
- Sostitutiva	2.427	2.447	1.059	-1.388	-56,7
- Ritenuta sui dividendi	269	124	76	-48	-38,7
- Altre	1.412	840	1.103	+263	31,3
IMPOSTE INDIRETTE	37.944	34.878	34.587	-291	-0,8
AFFARI	27.906	25.158	25.439	+281	1,1
- IVA	21.985	19.251	19.537	+286	1,5
- Registro, bollo e sostitutiva	2.548	2.194	2.238	+44	2,0
PRODUZIONE	6.548	6.211	5.375	-836	-13,5
- Oli minerali	4.995	4.762	3.919	-843	-17,7
MONOPOLI	2.318	2.372	2.348	-24	-1,0
- Tabacchi	2.317	2.370	2.347	-23	-1,0
LOTTO	1.172	1.137	1.425	+288	25,3
TOTALE ENTRATE TRIBUTARIE ⁽¹⁸⁾	84.519	80.068	79.024	-1.044	-1,3
ALTRE ENTRATE	7.338	15.645	8.901	-6.744	-43,1
di cui:					
- Contributi S.S.N. e R.C. auto	520	622	368	-254	-40,8
- Trasferimenti in conto capitale da Regioni	0	6.060	2.744	-3.316	-54,7
- Risorse proprie U.E.	1.196	1.521	1.159	-362	-23,8
- Vendita beni e servizi	1.011	1.379	633	-746	-54,1
- Riscossione di crediti	1.119	608	662	+54	8,9
TOTALE ENTRATE FINALI ⁽¹⁹⁾	91.857	95.713	87.925	-7.788	-8,1

¹⁸ Al netto di 624 milioni per il 2008, 948 milioni per il 2009 e 648 milioni per il 2010, quali risorse proprie U.E. contabilizzate tra le "altre entrate".

¹⁹ Al netto delle duplicazioni (58 milioni per il 2008, 50 milioni per il 2009 e 36 milioni per il 2010) e del Fondo ammortamento titoli di Stato (8 milioni per il 2010).

Tabella A-3 – Bilancio dello Stato: Incassi rettificati realizzati al primo trimestre del triennio 2008 – 2010 (in milioni di euro)

	Gennaio - Marzo			Variazioni 2010/2009	
	2008	2009	2010	Absolute	%
IMPOSTE DIRETTE ⁽²⁰⁾	46.564	44.959	44.327	-632	-1,4
- IRE	40.648	39.979	40.787	+808	2,0
- IRES	1.784	1.536	1.287	-249	-16,2
- Sostitutiva	2.424	2.447	1.059	-1.388	-56,7
- Ritenuta sui dividendi	269	124	76	-48	-38,7
- Altre	1.439	873	1.118	+245	28,1
IMPOSTE INDIRETTE ⁽¹⁹⁾	37.082	34.063	34.575	+512	1,5
AFFARI	27.803	25.028	25.426	+398	1,6
- IVA	21.868	19.160	19.555	+395	2,1
- Registro, bollo e sostitutiva	2.555	2.155	2.189	+34	1,6
PRODUZIONE	5.777	5.400	5.376	-24	-0,4
- Oli minerali	4.251	3.997	3.920	-77	-1,9
MONOPOLI	2.318	2.372	2.348	-24	-1,0
- Tabacchi	2.317	2.370	2.347	-23	-1,0
LOTTO	1.184	1.263	1.425	+162	12,8
TOTALE ENTRATE TRIBUTARIE	83.646	79.022	78.902	-120	-0,2
ALTRE ENTRATE ⁽²¹⁾	6.514	14.735	8.441	-6.294	-42,7
di cui					
- Contributi S.S.N. e R.C. auto	520	622	368	-254	-40,8
- Trasferimenti in conto capitale da Regioni	0	6.060	2.744	-3.316	-54,7
- Risorse proprie U.E.	1.196	1.521	1.159	-362	-23,8
- Vendita beni e servizi	1.011	1.379	633	-746	-54,1
- Riscossione di crediti	1.119	608	662	+54	8,9
TOTALE ^{(22) (23)}	90.160	93.757	87.343	-6.414	-6,8

A.2.1 Entrate tributarie

Per il comparto tributario sono stati realizzati per il 2010 introiti pari a 78.902 milioni contro i 79.022 milioni dell'anno 2009. L'andamento negativo del gettito ha interessato solo le imposte dirette (-632 milioni), mentre le imposte indirette hanno registrato un aumento di 512 milioni.

A.2.2 Imposte dirette

Nella Tabella A-4 viene analizzato nel dettaglio l'andamento dei principali tributi diretti. L'aumento registrato per l'IRE (+808 milioni) è ascrivibile principalmente alle ritenute sui dipendenti pubblici (+610 milioni) e sui redditi da lavoro autonomo (+1.062 milioni).

²⁰ Comprende la quota di condono, ancora da ripartire, di spettanza dell'erario, stimata in 45 milioni, attribuibile per 36 milioni alle imposte dirette e per 9 milioni alle indirette.

²¹ Al netto delle retrocessioni e dietimi (cap. 3240) pari a 824 milioni per il 2008, 898 milioni per il 2009 e 460 milioni per il 2010.

²² Al netto della quota versamenti da parte della Struttura di Gestione, relativi ad anni precedenti (1.360 milioni per il 2008, 1.393 milioni per il 2009 e 303 milioni per il 2010).

²³ Comprende le giacenze della Struttura di Gestione di competenza del mese di marzo, ma contabilizzate nei mesi successivi (443 milioni per il 2008, 290 milioni per il 2009 e 136 milioni per il 2010).

A tutto marzo, anche per l'IRE si é registrato, rispetto allo scorso anno, una flessione, pari nel suo complesso a 249 milioni, riconducibile soprattutto a minori versamenti per autotassazione a saldo (-119 milioni) e in acconto (-154 milioni).

Per le ritenute sui redditi da capitale si osserva una flessione complessiva di 1.388 milioni, scaturita principalmente dall'andamento delle ritenute sui depositi bancari (-988 milioni) e delle imposte sostitutive sugli interessi, premi ed altri frutti di talune obbligazioni di cui al D. Lgs. n. 239/96 (-1.095 milioni).

Tabella A-4 – Bilancio dello Stato: Analisi degli incassi principali imposte dirette (in milioni di euro)

	Gennaio – Marzo			Variazioni 2010/2009	
	2008	2009	2010	Assolute	%
IRE	40.648	39.979	40.787	+808	2,0
Ruoli	208	201	335	+134	66,7
Ritenute sui dipendenti pubblici	15.545	17.199	17.809	+610	3,5
sui dipendenti privati	20.906	18.694	18.794	+100	0,5
d'acconto per redditi di lavoro autonomo	3.575	2.311	3.373	+1.062	46,0
Versamenti a saldo per autotassazione	54	50	60	+10	20,0
acconto per autotassazione	208	223	193	-30	-13,5
Accertamento con adesione	152	1.301	223	-1.078	-82,9
IRES	1.784	1.536	1.287	-249	-16,2
Ruoli	42	71	81	+10	14,1
Versamenti a saldo per autotassazione	329	306	187	-119	-38,9
acconto per autotassazione	1.219	1.036	882	-154	-14,9
Accertamento con adesione	194	123	136	+13	10,6
RITENUTE SUI REDDITI DA CAPITALE	2.424	2.447	1.059	-1.388	-56,7
Ritenute sulle obbligazioni	59	63	48	-15	-23,8
sui depositi bancari	1.207	1.088	100	-988	-90,8
Imp. sost. sugli interessi, premi ed altri frutti di talune obblig. di cui D. Lgs. 1.4.96, n. 239	923	1.096	1	-1.095	-99,9
Altre ritenute	235	200	910	+710	355,0

A.2.3 Imposte indirette

Nel comparto delle imposte indirette (Tabella A-6) si registra un aumento dell'1,5 per cento, pari a 512 milioni, quale risultante delle variazioni positive delle imposte relative alle categorie Affari e Lotto, mentre si osserva una flessione per la Produzione ed i Monopoli.

L'incremento di gettito registrato per la categoria "Affari" (+398 milioni) è imputabile, oltre che all'IVA (+395 milioni), il cui andamento è illustrato in dettaglio nella Tabella A-5, anche alle imposte di registro, bollo e sostitutiva (+34 milioni), al canone Rai (+40 milioni) e all'ipotecaria (+61 milioni).

Per la categoria della Produzione, consumi e dogane, si osserva una diminuzione del gettito pari a 24 milioni, che ha interessato, principalmente, le accise sugli oli minerali (-77 milioni), le imposte sugli spiriti (-20 milioni) e sull'energia elettrica (-64 milioni), mentre si osserva un aumento per l'imposta di consumo sul gas metano (+112 milioni).

La flessione verificatasi per la categoria dei Monopoli (-24 milioni) è da imputare principalmente all'andamento dell'imposta di consumo sui tabacchi, mentre l'aumento relativo alla categoria del Lotto (+162 milioni) è ascrivibile ai maggiori proventi relativi ai giochi diversi dal lotto e superenalotto (+181 milioni).

Tabella A-5 – Bilancio dello Stato: Analisi degli incassi per l'IVA (in milioni di euro)

	Gennaio - Marzo			Variazioni 2010/2009	
	2008	2009	2010	Assolute	%
IVA contabilizzata a bilancio ⁽²⁴⁾	22.609	20.199	20.185	-14	-0,1
Scambi interni	18.660	17.277	16.936	-341	-2,0
Importazioni	3.686	2.661	2.877	216	8,1
Ruoli	227	215	315	100	46,5
Accert. con adesione	36	46	57	11	23,9
Regolariz. omessi vers.	0	0	0	0	n.s.
RETTIFICHE:	-117	-91	18		
Quota gettito 2007 imputata al bilancio 2008	-257				
2008 imputata al bilancio 2009		-117			
2008 imputata al bilancio 2010			-3		
Ripartito nei mesi successivi a marzo	+140	+26	+21		
TOTALE IVA LORDA RETTIFICATA	22.492	20.108	20.203	95	0,5
IVA U.E.	-624	-948	-648	300	-31,6
TOTALE IVA NETTA ⁽²⁵⁾	21.868	19.160	19.555	395	2,1

Tabella A-6 – Bilancio dello Stato: Analisi degli incassi per le altre imposte indirette (dati netti in milioni di euro)

	Gennaio - Marzo			Variazioni 2010/2009	
	2008	2009	2010	Assolute	%
IMPOSTE INDIRETTE	37.082	34.063	34.575	512	1,5
AFFARI - di cui:	27.803	25.028	25.426	398	1,6
IVA	21.868	19.160	19.555	395	2,1
Registro, bollo e sostitutiva	2.555	2.155	2.189	34	1,6
Assicurazioni	629	524	376	-148	-28,2
Ipotecaria	624	473	534	61	12,9
Canone RAI	902	1.471	1.511	40	2,7
Conc. Governative	576	611	616	5	0,8
Successioni e donazioni	66	100	103	3	3,0
PRODUZIONE - di cui:	5.777	5.400	5.376	-24	-0,4
Oli minerali	4.251	3.997	3.920	-77	-1,9
Gas metano	594	528	640	112	21,2
Spiriti	139	124	104	-20	-16,1
Gas incond. raffinerie e fabb.	158	160	148	-12	-7,5
Energia elettrica	501	494	430	-64	-13,0
Sovrimposta di confine	24	18	16	-2	-11,1
MONOPOLI - di cui:	2.318	2.372	2.348	-24	-1,0
Tabacchi	2.317	2.370	2.347	-23	-1,0
LOTTO:	1.184	1.263	1.425	162	12,8
Provento del lotto e superenalotto	605	524	505	-19	-3,6
Altre	579	739	920	181	24,5

A.2.4 Entrate non tributarie

Se si considerano le entrate extratributarie, al netto dei dietimi di interesse e altri proventi connessi alla gestione del debito (i quali passano dagli 898 milioni del 2009 ai 460 milioni nel 2010), si evidenzia una riduzione di 6.294 milioni, scaturito, soprattutto, dal venir meno degli effetti normativi relativi ai trasferimenti in conto capitale effettuati dalle Regioni a

²⁴ Considera IVA UE.

²⁵ Al netto dell'IVA UE.

statuto ordinario, che nel mese di marzo 2009 erano pari a 6.060 milioni, mentre nel 2010 hanno subito una riduzione del 54,7 per cento.

A.3 Analisi dei pagamenti

I pagamenti finali effettuati nel primo trimestre dell'esercizio finanziario 2010 sono esposti nella Tabella A-7, e sono posti a raffronto con gli analoghi pagamenti del corrispondente periodo del precedente esercizio. Nei suddetti pagamenti sono stati consolidati quelli della Presidenza del Consiglio dei Ministri, della Corte dei Conti, dei Tar e delle Agenzie fiscali al fine di rendere le spese del Bilancio dello Stato in linea con il conto economico elaborato secondo i dati del sistema di contabilità nazionale.

I suddetti pagamenti finali, sono pari a 105.871 milioni e riguardano per il 91,8 per cento le spese correnti e per l'8,2 per cento le spese in conto capitale. Complessivamente, rispetto ai pagamenti effettuati nel medesimo periodo dell'esercizio 2009, si registra un decremento di 22.522 milioni, imputabile soprattutto alle spese correnti, che registrano una flessione pari a 20.942 milioni. Tale flessione è connessa per circa 12.000 milioni ad uno sfasamento temporale intervenuto nell'attribuzione delle risorse alla contabilità speciale intestata alla struttura di gestione, che provvede alla regolazione contabile dei minori versamenti in entrata derivanti dalle compensazioni operate dai contribuenti.

Le spese in conto capitale registrano, invece, una flessione più contenuta di 1.580 milioni.

Tabella A-7 – Bilancio dello Stato: Analisi dei pagamenti effettuati nei primi tre mesi del triennio 2008 – 2010
(in milioni di euro)

	Gennaio - Marzo			Variazioni 2010/2009	
	2008	2009	2010	Absolute	%
Redditi da lavoro dipendente	23.734	23.175	20.730	-2.445	-10,6
Consumi intermedi	1.473	1.657	1.180	-477	-28,8
IRAP	1.330	1.242	1.101	-141	-11,4
Trasferimenti correnti ad Amm.ni pubbliche:	31.986	37.513	32.900	-4.613	-12,3
Amministrazioni centrali	1.525	1.434	1.258	-176	-12,3
Amministrazioni locali:	9.443	21.999	22.587	588	2,7
Regioni	4.748	14.840	15.975	1.135	7,6
Comuni e Province	1.740	4.475	3.517	-958	-21,4
altre	2.955	2.684	3.095	412	15,3
Enti previdenziali e assistenza sociale	21.018	14.080	9.055	-5.025	-35,7
Trasferimenti correnti a famiglie e ISP	430	757	720	-37	-4,9
ad imprese	488	542	751	209	38,6
ad estero	576	639	668	29	4,5
Risorse proprie CEE	7.653	10.429	6.944	-3.485	-33,4
Interessi passivi e redditi da capitale	20.121	19.469	21.576	2.107	10,8
Poste correttive e compensative	10.546	22.679	10.595	-12.084	-53,3
Ammortamenti	0	0	0	0	
Altre uscite correnti	24	25	19	-6	-24,0
TOTALE PAGAMENTI CORRENTI	98.360	118.126	97.184	-20.942	-17,7
Investimenti fissi lordi e acquisti di terreni	464	425	864	439	103,3
Contributi agli investimenti ad Amm.ni pubb:	9.874	7.140	6.375	-765	-10,7
Amministrazioni centrali	9.153	6.158	5.659	-499	-8,1
Amministrazioni locali:	721	982	716	-266	-27,1
Regioni	635	733	563	-170	-23,2
Comuni e Province	14	238	140	-98	-41,2
altre	71	10	13	3	24,3
Enti previdenziali e assistenza sociale	0	0	0	0	
Contributi agli investimenti a famiglie e ISP	0	3	8	5	166,7
ad imprese	1.159	1.377	1.042	-335	-24,3
ad estero	124	272	46	-227	-83,4
Altri trasferimenti in conto capitale	165	940	320	-620	-66,0
Acquisizione di attività finanziarie	469	110	33	-77	70,0
TOTALE PAGAMENTI DI CAPITALI	12.255	10.267	8.687	-1.580	-15,4
TOTALE PAGAMENTI	110.615	128.393	105.871	-22.522	-17,5

A.4 Spese aventi impatto diretto sull'indebitamento netto della P.A

A.4.1 Spese correnti

I pagamenti per i redditi da lavoro dipendente sono pari a 20.730 milioni e presentano rispetto a tutto marzo 2009, un decremento di circa il 10 per cento, relativo soprattutto alle retribuzioni lorde riferite alle Forze Armate ed alle Agenzie Fiscali. La flessione che ha interessato le Agenzie, non deriva da una minore spesa, ma semplicemente dalla circostanza che il pagamento degli oneri in questione è stato parzialmente anticipato dalla Tesoreria.

Le spese per consumi intermedi presentano, rispetto al primo trimestre 2009, una flessione del 28,8 per cento, che ha interessato in particolar modo i pagamenti per il funzionamento amministrativo e didattico delle istituzioni scolastiche e le commissioni su titoli dovute a Banca D'Italia.

I trasferimenti correnti alle imprese, pari a 751 milioni, si sono incrementati di 209 milioni, rispetto al precedente esercizio (+38,6%). Tale incremento è connesso ai maggiori contributi in conto interessi, nonché ai maggiori trasferimenti alle società di servizi marittimi. Per contro si registra una flessione nei trasferimenti alle Ferrovie dello Stato.

I trasferimenti alle famiglie pari a 720 milioni, sono sostanzialmente in linea con le risultanze a tutto marzo 2009.

I pagamenti per interessi passivi pari a 21.576 milioni, registrano nel complesso, un incremento superiore al 10 per cento rispetto al 2009 per effetto della spesa per interessi pagati sui buoni postali fruttiferi e sui titoli del debito pubblico.

Si registra, infine, una forte riduzione pari a 3.485 milioni (-33,4%), dei pagamenti relativi alle risorse proprie UE per minori assegnazioni a titolo di risorse IVA e quota PNL.

A.4.2 Spese in conto capitale

Gli investimenti fissi lordi si attestano su un livello di pagamenti di poco più del doppio (+103,3%) rispetto allo stesso periodo dell'esercizio precedente, per gli investimenti effettuati dalla Presidenza del Consiglio dei Ministri, nei territori dell'Abruzzo colpiti dal sisma di aprile 2009.

I contributi agli investimenti alle imprese registrano, invece, un decremento nei pagamenti pari a 335 milioni, derivante, in particolare, da minori contributi a favore del gruppo Ferrovie dello Stato. Tuttavia all'interno del comparto in esame si evidenzia una crescita dei pagamenti per gli incentivi alle imprese industriali e per il fondo per la finanza d'impresa, quest'ultimo, ai sensi degli articoli 7-quinques e 8 del D.L. n. 5/2009, risulta incrementato, per l'anno 2010, di 280 milioni.

A.5 Trasferimenti ad Amministrazioni pubbliche ed altri pagamenti

Per le spese correnti non aventi impatto diretto sull'indebitamento netto delle Amministrazioni pubbliche, è da evidenziare la riduzione dei pagamenti relativi alle poste correttive e compensative delle entrate (-12.084 milioni) connessi, come già accennato ai minori trasferimenti alla contabilità speciale intestata alla struttura di gestione, che provvede

alla regolazione contabile dei minori versamenti in entrata derivanti dalle compensazioni operate dai contribuenti.

Anche per i trasferimenti alle Amministrazioni pubbliche si registra nei pagamenti un forte decremento, pari a 4.613 milioni, determinato prevalentemente dalla riduzione dei trasferimenti agli Enti di previdenza di 5.025 milioni (-35,7%), connesso ai minori pagamenti effettuati a favore dell'INPS per gli oneri pensionistici e a favore dell'INPDAP a titolo di anticipazioni di bilancio sul fabbisogno finanziario delle gestioni previdenziali nel loro complesso. In realtà, per entrambi, si tratta solo di uno sfasamento temporale che si prevede sia riassorbito nei prossimi due mesi. Per contro, si registrano incrementi nei trasferimenti agli Enti locali con particolare riferimento al fondo ordinamento Regioni a statuto speciale.

Relativamente ai pagamenti in conto capitale, il citato decremento si concentra nei contributi alle Amministrazioni centrali (-765 milioni), attribuibile ai contributi a favore del Fondo rotazione politiche comunitarie.

Appendice B IL DEBITO DEL SETTORE STATALE

B.1 La consistenza del debito nel settore statale

Al 31 marzo 2010 la consistenza del debito del settore statale è risultata pari a 1.645.086 milioni, con un incremento in valore assoluto che si attesta a +79.865 milioni nell'arco dei dodici mesi, corrispondente ad una variazione percentuale del +5,1 per cento, mentre, rispetto al 31 dicembre 2009, l'aumento registrato è risultato pari a +24.567 milioni, corrispondente ad un aumento dell'1,5 per cento.

Le cospicue necessità di finanziamento verificatesi nel primo trimestre 2010 sono da ricondursi essenzialmente all'andamento ciclico del fabbisogno, come sempre particolarmente accentuato nei primi mesi dell'anno.

B.1.1 Scadenze dei titoli di Stato

Nel primo trimestre 2010 il volume complessivo dei titoli di Stato italiani in scadenza è stato pari a 99.721 milioni a fronte degli 86.696 milioni dello stesso periodo del 2009, con un incremento di circa il 15,0 per cento.

Tabella B-1 – Titoli di Stato in scadenza al netto delle operazioni di concambio (in milioni di euro)

	I trimestre 2009	II trimestre 2009	III trimestre 2009	IV trimestre 2009	I trimestre 2010
Totali a breve termine	69.557	71.548	73.413	66.647	55.553
di cui: BOT	69.557	69.246	70.950	65.450	55.553
Carta commerciale	0	2.302	2.463	1.017	0
Totali a medio-lungo termine	17.139	80.739	22.873	45.055	44.168
di cui: CTZ, CCT e BTP	16.420	78.504	22.169	45.055	42.839
Titoli esteri	719	2.235	704	0	1.329
TOTALE	86.696	152.287	96.286	111.522	99.721

In dettaglio, il comparto a breve termine ha registrato scadenze per 55.553 milioni, rappresentati unicamente da emissioni di BOT. Nello stesso comparto, nel medesimo periodo del 2009 erano stati invece rimborsati 69.557 milioni, ed anche in questo caso non vi erano titoli esteri in scadenza.

Nel comparto a medio-lungo termine sono stati rimborsati titoli per 44.168 milioni, di cui 1.329 milioni rappresentate da emissioni estere. Nel primo trimestre 2009 erano stati rimborsati 17.139 milioni, di cui 719 milioni erano titoli esteri.

Figura App. B-1: Titoli in scadenza a breve termine.



Figura App. B-2: Titoli in scadenza a medio – lungo termine.



(Nota: sono comprese le operazioni di concambio e di riduzione del debito.)

B.1.2 Emissioni e consistenze dei titoli di Stato

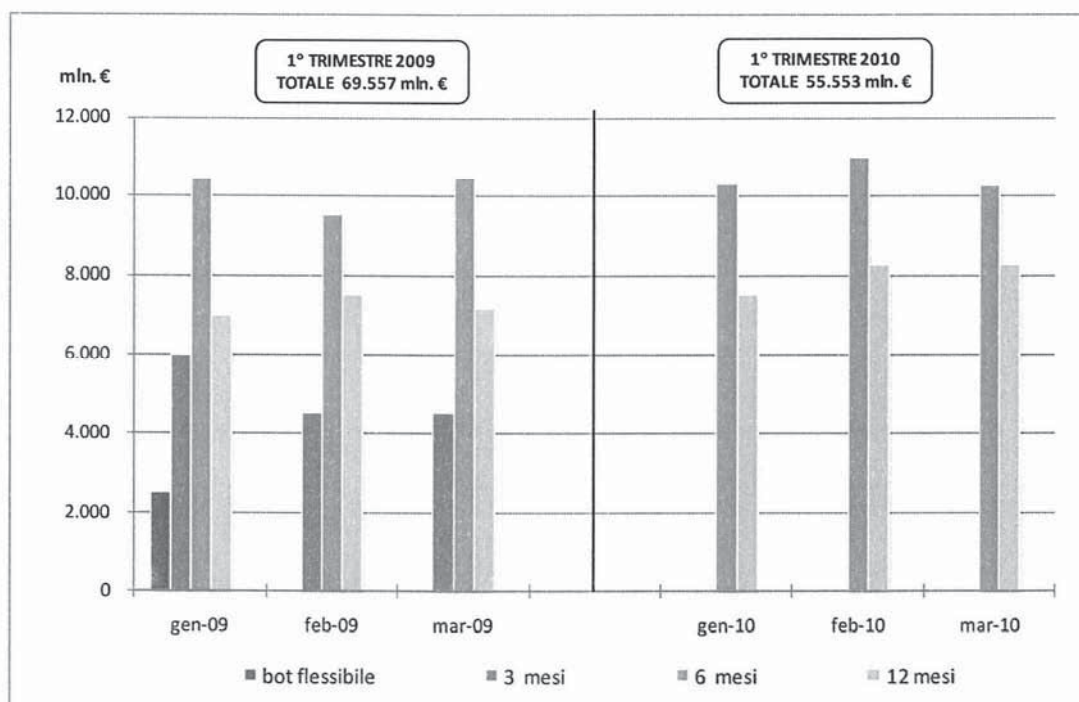
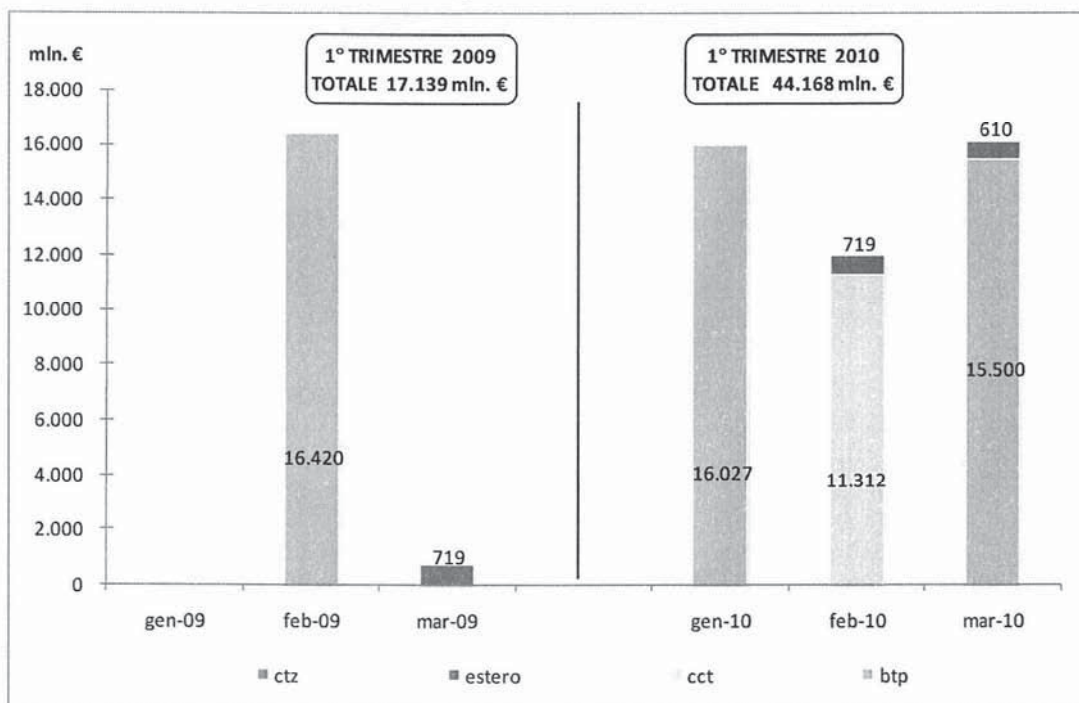
Nel perseguimento dell'obiettivo di garantire la copertura del fabbisogno del settore statale, il Tesoro ha continuato a collocare i titoli a medio-lungo termine a tasso fisso (BTP) e a tasso variabile (CCT) tramite il sistema dell'asta marginale con determinazione discrezionale del prezzo di aggiudicazione e della quantità all'interno di un intervallo di emissione, comunicato precedentemente.

Inoltre, è stata confermata la possibilità di riaprire titoli non più in corso di emissione (*off-the-run*) in concomitanza con le normali sessioni d'asta a medio e lungo termine.

Il Tesoro ha così mantenuto il proprio impegno al rispetto del calendario annuale di emissione intervenendo, al contempo, con elementi di flessibilità necessari per affrontare un contesto ancora caratterizzato da volatilità e incertezza.

Nel primo trimestre 2010, sul mercato interno sono stati emessi complessivamente 135.852 milioni di titoli di Stato, con un decremento del 14,8 per cento rispetto ai 159.403 milioni del corrispondente trimestre del 2009.

Tabella B-2 – Emissioni lorde di titoli di Stato non incluse le operazioni di concambio

	I trimestre 2009	II trimestre 2009	III trimestre 2009	IV trimestre 2009	I trimestre 2010
BOT	92.000	74.100	63.876	37.570	66.085
CTZ	12.662	11.600	12.150	6.050	13.101
BTP	46.303	54.055	49.013	25.547	45.919
BTP€i	4.926	5.491	3.413	3.500	3.130
CCT	3.512	8.175	9.236	4.889	7.617
TOTALE	159.403	153.421	137.688	77.556	135.852

Nel corso del trimestre sono stati emessi 66.085 milioni di BOT (di cui 23.347 milioni annuali, 39.238 milioni semestrali e 3.500 milioni trimestrali), con un decremento di oltre il 28,0 per cento rispetto al medesimo periodo dell'anno precedente, determinato principalmente dalla mancata emissione di titoli flessibili e al ridotto utilizzo dei BOT trimestrali che, in quanto tipici strumenti di gestione di tesoreria, hanno beneficiato di una ridotta volatilità inframensile del fabbisogno.

In particolare, il BOT annuale, che ha registrato emissioni nette negative pari a -653 milioni, è stato offerto con regolarità a metà mese, determinando gli importi in funzione della domanda e delle condizioni di mercato. Regolari sono state le emissioni anche del BOT semestrale, svolte come di consueto a fine mese, con quantitativi in offerta calibrati per sostenere il comparto dei CCT sul mercato secondario. Sull'ammontare delle emissioni nette, pari a +7.685 milioni, ha influito il fatto che, come di consueto, il regolamento dell'asta di fine dicembre è stato posposto al primo giorno lavorativo di gennaio.

In definitiva, lo stock dei BOT ha riscontrato un incremento di +10.532 milioni rispetto al dato del trimestre precedente, mentre rispetto a fine marzo 2009 vi è stata una riduzione pari a -19.568 milioni. A fine trimestre il circolante dei BOT si è attestato al 9,2 per cento, rispetto al 10,9 per cento dell'anno precedente.

Nel primo trimestre 2010 sono state effettuate sette operazioni nell'ambito dell'operatività OPTES (gestione giornaliera della liquidità), tutte di raccolta di durata *overnight* (cioè con regolamento nella giornata lavorativa successiva a quella in cui viene conclusa l'operazione) per un importo medio assegnato di circa 1.454 milioni. Stante la durata delle stesse, il saldo di queste operazioni a fine trimestre è stato pari a zero.

Nel primo trimestre 2010 sono stati emessi 13.101 milioni di CTZ con un incremento del 3,5 per cento rispetto al corrispondente trimestre del 2009. Le emissioni lorde sono state pari alle nette, non essendovi stata alcuna scadenza nel trimestre di riferimento. Nell'arco dei dodici mesi si conferma la tendenza emersa nei precedenti trimestri, ovvero un incremento complessivo dei CTZ determinato da ammontari in emissione in crescita, visto il costante interesse, nell'attuale contesto di mercato, sia da parte di operatori internazionali che del settore retail. Lo stock dei CTZ ha, quindi, registrato un aumento pari a +18.415 milioni rispetto a marzo 2009 rappresentando, a fine trimestre, il 4,7 per cento dello stock complessivo di debito, rispetto al 3,8 per cento dell'anno precedente.

In particolare, nell'asta di gennaio è stato inaugurato il CTZ 29/01/2010-29/02/2012.

Il trimestre in esame è stato caratterizzato da collocamenti di BTP per tutte le scadenze. Inoltre, il Tesoro ha offerto anche un titolo *off-the-run*, ovvero il BTP 01/02/2006-01/08/2021, che è stato scelto in base alle condizioni della domanda e con l'obiettivo di migliorare l'efficienza delle negoziazioni sul mercato secondario.

In totale, le emissioni lorde di BTP nel primo trimestre 2010 sono state pari a 42.619 milioni, con un decremento di circa l'8,0 per cento rispetto ai 46.303 milioni del primo trimestre 2009. In dettaglio, considerando anche il titolo *off-the-run*, sono stati emessi 12.053 milioni di titoli triennali, 13.540 milioni di quinquennali, 10.713 milioni nel comparto fino a 10 anni, 4.493 milioni nella parte compresa tra gli 11 ed i 15 anni e 5.121 milioni nel comparto tra i 16 e i 30 anni.

La parte più a breve termine della curva è stata caratterizzata dalla inaugurazione di un nuovo titolo triennale e quinquennale. In particolare, nell'asta di fine dicembre (che regola ad inizio anno) è stato emesso il BTP 15/12/2009-15/12/2012, con cedola al 2,00 per cento per un ammontare superiore ai 4,5 miliardi. Lo stesso titolo è stato riaperto nei mesi di febbraio e marzo, raggiungendo subito un circolante superiore ai 12 miliardi. Nel comparto a cinque anni, nell'asta di metà gennaio è stato collocato il BTP 15/01/2010-15/04/2015, con cedola al 3,00 per cento, per un ammontare pari a quasi 6 miliardi considerato, anche in questo caso, il forte interesse degli investitori. A fine trimestre, il circolante del nuovo quinquennale ha superato i 13 miliardi.

Nel comparto decennale, sono continuate le emissioni del BTP 01/09/2009-01/03/2020, con cedola al 4,25 per cento, inaugurato nel trimestre precedente.

Sulla parte lunga della curva, sono continuate le emissioni del BTP quindicennale 01/03/2009-01/03/2025, collocato nel mese di febbraio per un importo pari a 2.591 milioni, mentre nello stesso mese è stato offerto il titolo *off-the-run* BTP 01/02/2006-01/08/2021 che, come anticipato precedentemente, è stato collocato per un importo pari a 1.901 milioni. Infine, nel comparto trentennale sono continuate le emissioni del BTP 01/09/2009-01/09/2040, collocato nelle aste di gennaio e marzo per un importo complessivo pari a 5.121 milioni.

Il circolante dei BTP ha registrato un incremento sia rispetto al trimestre precedente (pari a +14.392 milioni), sia nell'arco dei dodici mesi (pari a +67.105 milioni). In particolare, il forte incremento registrato nel corso dell'ultimo anno evidenzia come il Tesoro, nel far fronte all'esigenze di copertura, abbia perseguito una politica di riduzione del rischio di rifinanziamento, aumentando considerevolmente la vita media del debito, che si è stabilizzata sopra la soglia dei sette anni.

In termini percentuali, a fine marzo 2010, i BTP hanno raggiunto una quota del 56,0 per cento sullo stock complessivo del debito, registrando un aumento di circa un punto percentuale e mezzo rispetto a fine marzo 2009.

Nel primo trimestre 2010, il Tesoro, tenuto conto delle particolari condizioni del mercato, ha emesso in asta Buoni del Tesoro Poliennali indicizzati all'inflazione dell'area dell'euro (con esclusione dei prodotti a base di tabacco), per le durate decennali, quindicennali e trentennali, utilizzando la maggiore discrezionalità che da sempre caratterizza questa tipologia di titoli. Inoltre, considerate le condizioni del mercato, si è provveduto a riaprire un titolo *off-the-run*, il BTP€i 15/03/2006-15/09/2017, collocato nel mese di gennaio per importo nominale pari a 1.025 milioni.

Nel comparto decennale, tenuto conto delle caratteristiche della domanda presente sul comparto, nel mese di febbraio è stato emesso il BTP€i 15/03/2008-15/09/2019, con cedola al 2,35 per cento, per un importo nominale complessivo collocato pari a 1.213 milioni. Per quanto riguarda il comparto quindicennale, è stato offerto, nel mese di marzo, il BTP€i 15/03/2007-15/09/2023, con cedola pari al 2,60 per cento, per un importo nominale collocato pari a 883 milioni. Infine, nel segmento più a lunga scadenza sono continuate le emissioni del BTP 15/09/2009-15/09/2041, inaugurato nel trimestre precedente, con cedola al 2,55 per cento, emesso nei mesi di gennaio e febbraio per un importo complessivo pari a 1.035 milioni.

L'aumento complessivo del circolante rivalutato per l'inflazione nell'arco del trimestre è stata pari a +3.927 milioni, mentre, nell'arco dei dodici mesi si registra un incremento pari +17.249 milioni. In termini percentuali, i BTP indicizzati rappresentavano il 6,4 per cento dello stock complessivo di debito.

Per quanto riguarda il comparto del tasso variabile, i CCT sono stati offerti nelle aste di fine mese, garantendone la necessaria liquidità sul mercato secondario, attraverso titoli e importi opportunamente calibrati in base alla domanda espressa dal mercato. Come già descritto nelle precedenti relazioni, sebbene i quantitativi in emissione negli ultimi trimestri abbiano raggiunto livelli sensibilmente superiori rispetto a quelli collocati nel 2008, testimoniando una recuperata efficienza del comparto a tasso variabile, i quantitativi in scadenza rimangono sensibilmente superiori; è pertanto in corso una riduzione del totale di CCT in circolazione. Infatti, nell'arco del trimestre si registrano emissioni nette negative pari a -3.695 milioni, a causa di scadenze per circa 11 miliardi mentre, rispetto a fine marzo 2009, il circolante ha registrato una variazione negativa di oltre 26 miliardi.

In termini percentuali, i CCT rappresentano il 9,7 per cento dello stock complessivo di debito, rispetto all'11,9 per cento dell'anno precedente. Nel dettaglio, dopo le ultime tranche del CCT 01/07/2009-01/09/2016, nell'asta di fine febbraio, che regola ad inizio marzo, è stato collocato il nuovo CCT 01/03/2010-01/03/2017, per un importo pari a 3.692 milioni, a fronte di una domanda di oltre 6 miliardi.

In definitiva, il totale dei titoli emessi sul mercato interno nel comparto BTP-BTP€i-CCT è stato pari a 53.366 milioni, a fronte dei 54.741 milioni emessi nello stesso periodo dell'anno precedente.

B.1.3 Emissioni sui mercati esteri

Nel corso del primo trimestre 2010, sono state effettuate emissioni sui mercati finanziari internazionali nel comparto a medio-lungo termine, mentre non si è svolta attività in quello di mercato monetario di durata inferiore all'anno.

Il 19 gennaio, con regolamento in data 26 gennaio 2010, è stato emesso un nuovo titolo in dollari americani in formato *Global*. Nel dettaglio è stata collocata, tramite sindacato, un'obbligazione a cinque anni per 2.500 milioni di dollari USA, con cedola pari al 3,125 per cento e scadenza 26 gennaio 2015. Contestualmente alla nuova emissione è stata effettuata, tramite *cross currency swap*, la copertura del rischio di cambio. Il Dipartimento del Tesoro ha deciso di emettere su tale parte della curva per assecondare un'ingente domanda che si concentrava su quel segmento, conseguendo un significativo arbitraggio in termini di costi di finanziamento rispetto ai titoli domestici di pari durata.

La ripartizione della domanda per tipologia di investitori ha fatto registrare un'importante partecipazione delle banche centrali e di altre istituzioni governative (42,0%), così come delle altre banche (20,0%); il titolo ha registrato un'elevata diversificazione geografica, con gli investitori residenti in Nord America che hanno sottoscritto la quota più elevata (circa il 45,0%), seguiti dai residenti in Asia (32,0%), Europa (15,0%) e America latina (6,0%).

Sul fronte dei rimborsi, si sono registrate scadenze per un controvalore complessivo pari a 1.329 milioni di euro, rappresentati da due titoli che sono stati oggetto di operazioni di *swap*.

B.1.4 Evoluzione dei rendimenti

Negli ultimi mesi si sono acuite le tensioni che avevano cominciato a manifestarsi verso la fine dello scorso anno sui mercati dei titoli di Stato di alcuni paesi europei, Grecia in primo luogo, riflettendo timori circa la sostenibilità delle finanze pubbliche. Infatti, negli ultimi mesi del 2009 la Grecia aveva rivisto significativamente al ribasso alcuni dati rilevanti di finanza pubblica, riguardanti sia i consuntivi degli anni precedenti sia le stime per il 2009, determinando la mancata ratifica da parte della Commissione Europea della notifica semestrale delle statistiche prodotta nell'ambito della procedura di sorveglianza dei conti pubblici. L'elevata volatilità dei premi per il rischio di credito sui titoli di Stato, nonché l'andamento dei differenziali (*spreads*) rispetto ai titoli tedeschi, testimonia la preoccupazione con cui gli investitori guardano alle finanze pubbliche, fortemente deterioratesi in tutti i paesi avanzati in seguito alla crisi. Nel trimestre di riferimento, tutti i paesi periferici hanno subito un marcato ampliamento dei differenziali di rendimento dei propri titoli rispetto a quelli tedeschi, prima di registrare un parziale restringimento nel mese di marzo quando si è delineata un'intesa tra i paesi dell'Unione Europea che, con il coinvolgimento del Fondo Monetario Internazionale, avrebbero fornito aiuti alla Grecia. In un contesto di intensificazione delle preoccupazioni di mercato sulla sostenibilità dei conti pubblici di alcuni paesi dell'area euro e delle connesse pressioni di mercato, la propensione per le attività rischiose è diminuita, esercitando pressioni al ribasso sui rendimenti dei titoli di Stato a più alto *rating*, soprattutto tedeschi, causando un allargamento degli *spreads* dei titoli degli altri paesi.

In particolare il Portogallo, considerato dai mercati come un paese ad alto rischio a causa della debole crescita economica e dell'alto livello del deficit, ha visto quasi raddoppiare lo *spread* decennale, che è passato da 68 a 114 p.b., dopo che lo stesso aveva superato i 140 p.b. nel mese di febbraio. Anche la Spagna, particolarmente esposta sul fronte della crisi immobiliare e con un livello del deficit particolarmente elevato, ha visto un rapido incremento del proprio differenziale che ha superato i 100 p.b. prima di assestarsi a 72 p.b. a fine marzo, rispetto ai 58 p.b. di fine dicembre.

In questo contesto, positiva è stata la performance dei titoli di Stato italiani, i cui *spreads* rispetto ai titoli *benchmark* tedeschi hanno registrato una volatilità inferiore rispetto a quella dei differenziali degli altri paesi periferici, poiché è stata premiata un'oculata gestione del

debito da parte del Tesoro italiano e un deficit più contenuto rispetto alla media europea. In particolare, gli *spreads* per il titolo decennale hanno sfiorato i 90 p.b. prima di stabilizzarsi a fine trimestre sugli stessi valori di dicembre, a circa 75 p.b. Sul comparto trentennale, invece, il differenziale del BTP rispetto al *benchmark* tedesco ha registrato un allargamento di circa 20 p.b., portandosi a 95 p.b..

Una maggiore rischiosità percepita si evidenzia dai differenziali in *asset swap*²⁶ dei titoli di Stato italiani, che hanno subito un ampliamento su tutte le scadenze. Nel dettaglio, il differenziale del titolo triennale si è attestato a +9 rispetto ai -1 p.b. di fine dicembre mentre, sulla parte lunga della curva, gli *spreads* per il titolo decennale e per il trentennale si sono attestati rispettivamente a +61 p.b. e +106 p.b., rispetto ai valori di +50 p.b. e +84 p.b. del trimestre precedente.

In un contesto caratterizzato ancora da elevata incertezza riguardo alla crescita economica, le banche centrali hanno continuato ad attuare una politica monetaria accomodante, assicurando la liquidità necessaria al funzionamento dei mercati interbancari. In particolare, la *Federal Reserve*, banca centrale americana, ha confermato l'intervallo-obiettivo per il tasso d'interesse sui *federal funds*, compreso tra lo 0 e lo 0,25 per cento, ribadendo l'intenzione di mantenere un orientamento espansivo per un periodo di tempo prolungato. Anche la Banca Centrale Europea (BCE) ha mantenuto invariato il tasso minimo di offerta applicato alle operazioni di rifinanziamento principale, fermo all'1,0 per cento dal mese di maggio del 2009, poiché dalle analisi condotte emergeva una crescita modesta che non avrebbe modificato le aspettative di inflazione, saldamente ancorate su livelli inferiori al 2,0 per cento. Contemporaneamente, la Banca Centrale annunciava la graduale rimozione delle misure non convenzionali a sostegno della liquidità ritenute non più indispensabili.

Per quanto riguarda la curva dei rendimenti dei titoli di Stato italiani, si è registrato uno spostamento verso il basso rispetto al trimestre precedente su tutte le scadenze, determinato principalmente da prospettive di crescita economica piuttosto modeste.

Nel dettaglio, il rendimento è diminuito di 19 punti base (p.b.) per il BOT annuale, di 22 p.b. per il BTP quinquennale, di 27 p.b. per il titolo quinquennale e di 4 p.b. per quello trentennale. Rispetto all'anno precedente si registra una riduzione più marcata su tutte le scadenze, poiché il rendimento è diminuito di 36 p.b. per il BOT a 12 mesi, di 45 p.b. per il BTP quinquennale, di 52 p.b. per il BTP decennale e di 57 p.b. per il titolo trentennale.

La vita media ponderata dei titoli di Stato è stata pari a 84,77 mesi, restando all'incirca invariata rispetto al trimestre precedente.

²⁶ Un'operazione di *asset swap* si costruisce combinando uno *swap* su tassi di interesse (*interest rate swap*) con un titolo obbligazionario, in modo da modificarne i flussi finanziari. L'eventuale vantaggio, in termini relativi, si ottiene dalla differenza tra il rendimento dell'obbligazione e il tasso fisso previsto dall'*interest rate swap*. Pertanto l'*asset swap spread* svolge un ruolo segnaletico sulle caratteristiche del titolo sottostante in termini di classe di rating e struttura cedolare, vale a dire in termini di valutazione del rischio di credito e di tasso di interesse corrisposto dall'obbligazione. L'*asset swap spread* è previsto per compensare determinate caratteristiche del titolo sottostante che comportano rendimenti diversi, superiori o inferiori, rispetto alla curva dei tassi di mercato presente al momento della stipula del contratto.

Nel caso dei titoli di Stato ad elevato rating, un miglioramento della posizione nei confronti della curva *swap* segnala una percezione di minor rischio da parte degli investitori e determina un aumento della domanda dei titoli stessi, con conseguente riduzione del loro rendimento a scadenza.

B.1.5 Altre passività del settore statale

L'importo delle monete in circolazione, insieme ad una posta minore riguardante i depositi di terzi a garanzia della gestione di contabilità speciali, viene evidenziato nell'ambito di un'apposita voce denominata "Monete in circolazione" a partire dalla Relazione del 31 dicembre 2009. Tale valore, al 31 marzo 2010, risulta pari a complessivi 3.906 milioni.

I conti correnti depositati presso la Tesoreria centrale dello Stato vengono rappresentati tra le partite debitorie a carico del settore statale, in quanto sono crediti vantati nei confronti di soggetti esterni alla Pubblica Amministrazione. L'importo totale al 31 marzo 2010 afferente alla voce "Conti correnti presso la Tesoreria" ammonta complessivamente a 121.179 milioni, facendo registrare un aumento nell'arco degli ultimi dodici mesi, pari a +4.209 milioni, mentre, nel corso del trimestre in esame, una riduzione pari a -2.339 milioni. La componente principale di questa passività è rappresentata dalle giacenze sui conti correnti di Tesoreria intestati alla Cassa Depositi e Prestiti S.p.A., che risulta pari a 114.800 milioni, mentre i conti correnti relativi alle altre società esterne al settore statale ammontano a 6.378 milioni.

Per quanto concerne i conti correnti postali intestati a privati, che a partire da marzo 2007 (in base al comma 1099 dell'articolo 1 della legge 296/2006) hanno fatto registrare una significativa riduzione proseguita poi fino alla fine di tale anno, al 31 marzo 2010 sono risultati pari a 638 milioni, evidenziando una riduzione pari a -623 milioni rispetto al valore di fine dicembre 2009.

Il totale dei buoni postali fruttiferi si è attestato sul valore di 27.954 milioni, registrando una diminuzione, nell'arco dei dodici mesi, pari a -1.903 milioni e, nell'arco dell'ultimo trimestre, pari a -790 milioni.

Il saldo attivo netto delle posizioni del Tesoro con Banca d'Italia al 31 marzo 2010 risulta pari a 40.407 milioni, mostrando una crescita, nell'ultimo trimestre considerato, pari a 10.696 milioni determinata dall'incremento del livello del conto disponibilità.

Le giacenze presenti sul Fondo per l'ammortamento dei titoli di Stato sono rimaste sostanzialmente invariate nell'arco dell'ultimo trimestre ed ammontano a circa 38 milioni.

Il totale del saldo attivo è rappresentato al netto di alcune poste minori di debito inerenti al rapporto Tesoro-Banca d'Italia che risultano, al 31 marzo 2010, pari a circa 38 milioni.

Nell'ambito dei prestiti vengono registrati i mutui contratti con le controparti bancarie dalle amministrazioni centrali, nonché da amministrazioni locali e altri enti con onere di rimborso a carico dello Stato, oltre ai mutui precedentemente contratti dal Tesoro per il ripianamento dei disavanzi delle A.S.L., per il Giubileo del 2000, le Olimpiadi invernali del 2006, le imprese che operano nel campo delle aree depresse, i Consorzi di irrigazione e bonifica, l'edilizia sanitaria, le autorità portuali, nonché il finanziamento di programmi di varia natura, quali Mose, Eurofighter, FREMM ed i mutui di cui all'articolo 1, commi 511 e 512, della legge n. 296/2006 (Legge Finanziaria per il 2007) sull'utilizzo e l'attualizzazione dei contributi pluriennali.

A partire dal 31 dicembre 2009, la voce "Prestiti" è stata suddivisa in "Prestiti domestici" e "Prestiti esteri", in relazione alla natura della controparte. L'importo complessivo relativo alla voce "Prestiti domestici" al 31 marzo 2010 è risultato pari a 44.966 milioni, facendo registrare una flessione dello stock nell'arco degli ultimi dodici mesi di circa 2.812 milioni, che negli ultimi tre mesi considerati corrisponde invece ad un aumento di 186 milioni.

La componente più consistente relativa a questa voce è costituita dai mutui erogati dalla Cassa Depositi e Prestiti S.p.A., che a partire da dicembre 2003 è stata trasformata in una società di capitale esterna al settore della Pubblica Amministrazione, la cui titolarità giuridica appartiene agli Enti locali ma il cui onere di rimborso è integralmente a carico dell'Amministrazione Centrale. Tale importo, nel primo trimestre del 2010, si è attestato a 30.268 milioni. Una seconda componente della voce prestiti è rappresentata dai mutui contratti da Infrastrutture S.p.A. (di seguito ISPA) i quali, a partire dalla Relazione Trimestrale di Cassa del settembre 2009, sono stati opportunamente ricollocati in base alla residenza della controparte: 500 milioni di euro per i mutui domestici e 1.000 milioni di prestiti contratti con controparti estere. L'ammontare complessivo relativo ai prestiti ISPA, al 31 marzo 2010, è pari dunque a 1.500 milioni.

Si evidenzia, inoltre, che a seguito della decisione presa da Eurostat a maggio 2005, i debiti emessi originariamente da ISPA per il finanziamento del progetto infrastrutturale Alta Velocità Alta Capacità (AV/AC) sono stati riconosciuti quale debito da registrarsi direttamente a carico del settore statale. Di conseguenza, le obbligazioni ISPA sono evidenziate separatamente, rientrando nella categoria "titoli di Stato", mentre i mutui sono ricompresi all'interno della voce prestiti. Al 31 marzo 2010 il valore complessivo delle obbligazioni ISPA si è attestato a 9.537 milioni.

Infine, la voce "Prestiti esteri" comprende, oltre ai suddetti mutui contratti da ISPA, tutte le altre passività contratte con controparti non domestiche, come ad esempio la BEI, nonché i prestiti in valuta stipulati a favore delle ex Ferrovie dello Stato, che rappresentano una passività a carico del settore statale (per un importo pari, al marzo 2010, a 80 milioni). Questa ultima tipologia di strumento analizzata si attesta, al 31 marzo 2010, a circa 1.909 milioni, evidenziando una riduzione sia nei confronti del trimestre passato (pari a 35 milioni) che nei confronti del 31 marzo dello scorso anno (pari a 255 milioni).

Tabella B-3 – Debito: Emissioni lorde sul mercato al valore nominale – Titoli con durata fino a due anni (in milioni di euro)

	Flessibili	BOT			CTZ
		3 mesi	6 mesi	12 mesi	24 mesi
gen-07		3.000	18.500	7.000	5.500
feb-07	2.000	3.000	8.500	7.000	2.750
mar-07	2.000	3.000	8.750	7.500	2.060
apr-07		3.000	9.500	8.500	2.000
mag-07	2.500	3.000	8.500	6.500	2.000
giu-07		3.000	9.500	5.500	4.375
lug-07	2.500		9.900	6.000	2.200
ago-07		3.000	9.000	6.000	2.200
set-07	2.500	3.000	8.750	7.000	2.010
ott-07	2.500	3.000	9.500	5.500	2.000
nov-07		3.000	8.652	6.000	
dic-07				4.000	
gen-08	3.500	3.500	19.000	7.000	6.751
feb-08	5.500		9.820	7.500	2.750
mar-08	5.500		9.350	7157	2.000
apr-08	2.500	4.000	9.500	8.000	3.501
mag-08	2.500	3.500	9.175	6.500	2.511
giu-08	5.500		10.450	5.500	2.750
lug-08	2.500	4.000	10.450	6.000	2.750
ago-08		3.500	9.500	6.000	2.000
set-08	3.500	3.000	10.450	7.000	4.375
ott-08	2.500	6.000	10.502	6.000	2.200
nov-08		4.500	10.195	6.000	2.200
dic-08		4.500		6.500	
gen-09	2.500	5.500	22.550	7.500	4.912
feb-09	3.500	4.500	11.000	8.250	2.750
mar-09	3.500	4.500	10.450	8.250	5.000
apr-09	3.500	5.500	10.450	8.800	3.300
mag-09	2.500	4.000	10.450	7.150	3.300
giu-09		4.000	10.550	7.200	5.000
lug-09		4.500	10.302	8.470	3.850
ago-09			11.000	7.150	3.300
set-09		4.000	10.251	8.203	5.000
ott-08			10.450	6.600	3.300
nov-08			9.795	6.050	2.750
dic-08				4.675	
gen-10		3.500	19.500	7.502	6.501
feb-10			10.738	7.700	3.300
mar-10			9.000	8.145	3.300

Tabella B-4 – Debito: Emissioni lorde sul mercato al valore nominale – Titoli con durata superiore ai due anni (in milioni di euro)

	CCT	BTP€i				BTP				
		5 anni	10 anni	15 anni	30 anni	3 anni	5 anni	10 anni	15 anni	30 anni
gen-06	4.198	1.500			777	3.300	2.750	2.750		2.500
feb-06	1.650					4.304	2.500	2.750	5.000	2.000
mar-06	1.500				750	3.000	5.000	5.000	2.200	
apr-06	1.650	1.503				3.000	3.500	3.000	2.000	
mag-06	2.000				550	3.300	3.000	2.750		2.000
giu-06	1.500		4.000			3.000	2.500	2.500	2.000	
lug-06	1.500		1.100			4.870	2.200	2.002		2.200
ago-06	1.500					2.535		2.750		
set-06	3.500				511	2.000	4.331	2.200		
ott-06	1.500		1.100			2.000	2.500	2.000		
nov-06	1.500					2.000	2.000	2.200		
dic-06										
gen-07	1.500		1.250			2.000	2.500	4.208		2.000
feb-07	2.000				825	2.000	2.750	3.500	2.750	
mar-07	2.000	3.000				5.000	2.500	2.750	2.500	
apr-07	2.200	1.500				3.000	4.000	2.750		2.500
mag-07	3.500		1.600			2.750	3.000	3.300	2.501	
giu-07	2.000			4.000		2.500	2.500	3.000		1.500
lug-07	1.500		984		421	2.200	2.750	2.200		
ago-07	1.500					4.075			2.001	
set-07	2.000	1.003		515		2.500	2.500	4.000		
ott-07	1.500		1.031			2.750	4.001	3.300		5.000
nov-07	1.650					2.500	2.750	2.500		
dic-07										
gen-08	1.547	1.435				2.750	3.300	3.300		2.200
feb-08	3.840		1.650			3.300	3.300	2.750		
mar-08	2.000	1.650			550	5.000	3.099	2.750		
apr-08	1.375			1.620		2.750	3.950	3.025	4.000	
mag-08	1.375		4.000			2.750	4.000	5.000		2.000
giu-08	750	1.000		825		2.500	2.500	3.300	2.044	
lug-08	1.612		1.515			3.000	3.300	2.500	1.650	
ago-08	1.100	750		696		2.750	2.750	3.300		
set-08	2.500				750	5.000	2.500	2.750		2.000
ott-08	1.250					3.300	4.950	2.750		
nov-08	859		376		1.100	2.750	2.200	4.375		3.217
dic-08						1.570	2.480	3.753	1.403	
gen-09	940		1.100		550	2.014	5.000	3.226		1.604
feb-09	999		980	749		3.565	3.731	3.076	2.327	
mar-09	942		1.020			6.250	3.850	3.815		1.612
apr-09	1.547		900	951		3.525	3.850	4.400	3.191	
mag-09	1.601			2.000		3.810	3.575	6.875		2.719
giu-09	1.140		1.640			2.750	6.027	4.950	2.475	
lug-09	1.277			1.308		5.504	4.125	2.750	5.500	
ago-09	4.237		996			3.545	3.351	3.850		
set-09	2.750			1.109		3.300	2.919	3.850	2.200	6.000
ott-09	2.475				3.500	2.412	3.000	6.250	2.000	1.500
nov-09	2.414					2.565		2.895		
dic-09								2.925		
gen-10	2.169				651	4.665	5.840	3.563		3.621
feb-10	1.757		1.212,88			3.538	3.850	3.850	2.591	
mar-10	3.692			883	384	3.850	3.850	3.300		1.500
N.B. Non sono compresi i titoli collocati in occasione delle operazioni di concambio										

N.B. Non sono compresi i titoli collocati in occasione delle operazioni di concambio

Tabella B-5 – Debito: Emissioni lorde sul mercato al valore nominale – Riaperture titoli *off the run* (in milioni di euro)

	CCT	BTPe				BTP		
	Inf. a 7 anni	5 – 10anni	11 – 15 anni	16 - 30 anni	3 - 5 anni	6 - 10 anni	11 - 15 anni	16 - 30 anni
gen-09								1.649
feb-09							880	956
mar-09	631	527				1.229		1.521
apr-09	1.019					1.633		1.486
mag-09	2.027					1.309		
giu-09	841						1.481	
lug-09	972							
ago-09						2.119		
set-09								
ott-09								
nov-09							2.000	
dic-09								
gen-10		1.025						
feb-10							1.901	
mar-10								

N.B. Non sono compresi i titoli collocati in occasione delle operazioni di concambio

Tabella B-6 – Debito: Vita residua media ponderata dei titoli di Stato (valori espressi in mesi)

	BOT	CCT	CTZ	BTP			Eestero	TOTALE
				ordinari	Indicizzato	Conv. debiti	*	*
gen-07	4,61	40,88	10,87	103,66	108,02	199,81	117,08	81,40
feb-07	4,79	40,34	10,59	104,12	110,32	198,65	119,84	81,52
mar-07	4,80	39,71	10,01	104,98	107,32	197,63	120,29	81,32
apr-07	4,99	39,13	12,32	104,37	105,41	196,64	119,40	81,62
mag-07	4,89	38,87	11,65	103,19	104,84	195,62	117,94	80,65
giu-07	4,90	38,31	11,85	104,46	108,81	194,64	116,39	81,31
lug-07	4,87	37,70	11,36	104,25	109,33	193,62	118,56	81,02
ago-07	4,77	39,02	10,82	102,91	108,31	192,60	118,06	80,55
set-07	4,05	38,56	13,87	101,70	107,27	191,61	121,66	80,56
ott-07	4,51	37,84	13,18	104,06	106,42	190,59	121,16	81,34
nov-07	4,43	37,17	12,20	104,73	105,43	189,61	119,37	81,32
dic-07	4,42	36,17	11,18	104,12	104,41	188,59	122,17	82,23
gen-08	4,75	35,46	11,90	105,42	102,52	187,57	122,18	81,68
feb-08	4,88	35,42	11,53	106,17	101,84	186,34	119,91	81,36
mar-08	4,85	34,90	10,93	104,52	101,47	185,32	121,65	80,08
apr-08	4,92	36,01	10,79	103,57	102,10	184,34	118,18	79,81
mag-08	4,69	35,29	14,01	105,92	102,60	183,32	124,81	81,71
giu-08	4,63	34,34	13,54	107,20	101,73	182,33	129,30	82,08
lug-08	4,63	33,51	12,98	105,88	101,24	181,31	132,29	81,39
ago-08	4,49	32,74	12,27	104,49	100,41	180,29	130,37	80,36
set-08	4,55	34,20	12,26	105,52	119,65	179,31	129,45	82,13
ott-08	4,36	33,51	11,68	103,93	118,63	178,29	129,48	80,68
nov-08	4,36	32,75	11,10	103,67	120,60	177,30	130,13	80,84
dic-08	4,26	31,54	13,17	102,51	119,73	176,28	131,54	81,79
gen-09	4,50	30,77	12,89	101,93	120,24	175,26	130,45	80,63
feb-09	4,72	30,11	12,33	103,01	119,90	174,03	128,20	80,61
mar-09	4,70	29,40	12,38	102,20	118,85	173,02	125,45	79,65
apr-09	4,82	30,95	12,00	103,18	118,53	172,03	122,07	80,31
mag-09	4,76	60,65	11,53	105,28	118,73	171,01	122,29	81,22
giu-09	4,69	29,95	14,02	106,19	117,83	170,02	124,81	82,10
lug-09	4,76	31,50	13,62	105,04	117,56	169,00	126,17	82,28
ago-09	4,78	33,72	13,07	103,63	116,58	167,99	127,45	82,15
set-09	4,79	33,52	12,93	104,30	116,21	167,00	127,35	82,39
ott-09	4,73	35,59	12,41	103,69	124,36	165,98	124,14	83,32
nov-09	4,77	35,26	11,80	105,24	123,98	164,99	124,18	84,15
dic-09	4,61	34,24	12,73	104,28	122,96	163,97	123,98	84,90
gen-10	4,63	33,79	12,74	105,60	123,24	162,96	121,44	84,59
feb-10	4,77	35,80	12,36	104,57	122,23	161,69	121,80	84,56
mar-10	4,79	35,90	11,84	105,31	122,49	160,67	121,77	84,77

* Dal mese di gennaio del 2001 il dato sui prestiti esteri è stato calcolato dopo le operazioni di swap, dal mese di dicembre 2006 include i titoli Ispa.

Tabella B-7 – Debito: Rendimenti composti lordi dei titoli di Stato (medie ponderate mensili)

		BOT			CTZ	CCT	BTPEI					BTP			
	Flessibili	3 mesi	6 mesi	12 mesi	24 mesi	7 anni	5 anni	10 anni	15 anni	30 anni	3 anni	5 anni	10 anni	15 anni	30 anni
gen-06	2,74	2,40	2,55	2,81	2,79	2,71	3,22			4,10	2,89	3,02	3,47		3,86
feb-06	2,61		2,64	2,77	2,85	2,75					3,08	3,20	3,66	3,94	4,13
mar-06	2,94	2,56	2,82	2,84	3,08	2,81				4,34	3,13	3,51	3,74	4,12	
apr-06	2,94	2,67	2,85	3,05	3,31	3,00	3,86				3,39	3,67	4,00	4,34	
mag-06		2,80	2,97	3,25	3,30	3,05		4,32		4,62	3,60	3,85	4,28		4,68
giu-06		2,85	3,14	3,21	3,57	3,13		4,23			3,43	3,68	4,16	4,38	
lug-06			3,19	3,43	3,50	3,30					3,73	3,85	4,32		4,70
ago-06			3,30	3,45	3,45	3,34					3,63		4,18		
set-06			3,41	3,60	3,44	3,47				4,25	3,56	3,74	4,02		
ott-06			3,56	3,63	3,64	3,57		4,10			3,56	3,77	3,89		
nov-06		3,42	3,61	3,70		3,73					3,70	3,71	4,00		
dic-06				3,73											
gen-07		3,66	3,74	3,88	3,86	3,84		4,31			3,85	4,00	4,17		4,48
feb-07	3,91	3,73	3,87	3,92	3,92	3,91				4,47	3,93	4,05	4,29	4,42	
mar-07	3,96	3,83	3,92	3,95	3,94	4,00	4,08				3,90	3,87	4,14	4,23	
apr-07		3,90	4,02	4,09	4,06	4,03	4,25				3,98	4,17	4,22		4,72
mag-07	3,93	3,98	4,14	4,18	4,28	4,14		4,55			4,13	4,28	4,37	4,60	
giu-07		4,08	4,18	4,34	4,40	4,25			4,95		4,33	4,61	4,51		5,12
lug-07	4,12		4,25	4,38	4,41	4,29		4,60		4,92	4,47	4,64	4,74		
ago-07		4,15	4,06	4,25	4,08	4,36					4,43		4,60		
set-07	4,07	4,07	4,06	4,04	4,07	4,17	4,32		4,80		4,19	4,12	4,55		
ott-07	4,09	4,04	4,01	4,01	3,95	4,20		4,45			4,25	4,32	4,66		5,06
nov-07		4,03	4,01	4,00		4,16					4,09	4,14	4,47		
dic-07				4,01											
gen-08	3,61	4,03	3,91	3,95	3,88	4,15	3,82				4,20	4,04	4,62		4,97
feb-08	3,88		3,90	3,41	3,51	4,20		4,37			3,64	3,68	4,31		
mar-08	4,11		4,17	3,79	3,89	4,11	4,01			5,01	3,66	3,80	4,43		
apr-08	4,12	4,05	4,08	3,95	4,10	4,42					3,93	4,02	4,42	4,89	
mag-08	4,20	4,09	4,17	4,03	4,36	4,35		4,73			4,15	4,29	4,65		5,14
giu-08	4,44		4,49	4,58	4,80	4,43	4,99		4,95		4,49	5,00	4,86	5,34	
lug-08	4,43	4,42	4,43	4,53	4,58	4,98		5,06			4,81	4,90	5,08	5,24	
ago-08		4,41	4,39	4,30	4,17	4,92	4,38		4,87		4,64	4,46	5,00		
set-08	4,30	4,46	4,29	4,30	4,30	4,86				5,32	4,51	4,38	4,76		5,20
ott-08	3,08	2,38	2,94	3,06	3,49	4,80					4,34	4,35	4,95		
nov-08		2,82	2,48	2,64	3,27	3,79		4,39		4,95	3,95	3,90	5,28		5,25
dic-08		2,49		2,63							3,59	3,99	4,49	5,02	
gen-09	1,44	1,67	1,70	1,84	2,69	3,49		4,69		5,41	3,44	3,87	4,43		5,55
feb-09	1,27	1,21	1,24	1,37	1,83	2,67		4,31	4,99		2,80	3,50	4,62	5,07	
mar-09	1,15	1,08	1,17	1,32	2,08	2,38		4,13			2,94	3,51	4,57		5,61
apr-09	1,07	1,06	1,07	1,36	1,85	2,10		4,11	4,63		2,54	3,30	4,39	4,89	
mag-09	0,94	0,89	1,03	1,14	1,71	1,81			4,90		2,42	3,05	4,39		5,32
giu-09		1,00	0,76	1,27	1,73	2,44		2,62			2,44	3,61	4,59	5,10	
lug-09		0,49	0,60	0,86	1,60	1,50			4,67		2,46	3,21	4,50	5,16	
ago-09			0,55	0,95	1,51	1,27		3,80			2,22	3,07	4,23		
set-09		0,39	0,55	0,74	1,40	1,14			4,36		2,19	2,83	4,03	4,61	5,18
ott-09			0,63	0,92	1,47	1,12				5,02	1,91	2,77	4,06	4,59	4,98
nov-09			0,68	0,86	1,48	1,10					1,94		4,06		
dic-09				1,02									4,01		
gen-10		0,37	0,59	0,80	0,76	1,00				4,85	2,19	2,93	4,07		4,91
feb-10			0,65	0,98	1,45	0,98		3,82			2,15	2,86	4,08	4,50	
mar-10			0,57	0,90	1,27	1,28			4,24	4,82	1,92	2,72	3,99		4,84

Tabella B-8 – Debito: Rendimenti composti lordi dei titoli di Stato – Riaperture titoli *off the run* (medie ponderate mensili)

	CCT	BTP€i				BTP			
	Inf. a 7 anni	5 – 10anni	11 – 15 anni	16 - 30 anni	3 - 5 anni	6 - 10 anni	11 - 15 anni	16 - 30 anni	
gen-09								5,48	
feb-09							4,83	5,38	
mar-09	2,29	3,86				3,81		5,53	
apr-09	2,02					4,23		5,26	
mag-09	1,75					3,33			
giu-09	1,43						4,86		
lug-09	1,45					3,82			
ago-09									
set-09									
ott-09									
nov-09							4,03		
dic-09									
gen-10		3,36							
feb-10							4,04		
mar-10									

N.B. Non sono compresi i titoli collocati in occasione delle operazioni di conambio

N.B. Non sono compresi i titoli collocati in occasione delle operazioni di concambio

Figura App. B-3: Rendimenti composti lordi.



Figura App. B-4: CCT: Rendimenti lordi.



Figura App. B-5: CTZ: Rendimenti lordi.

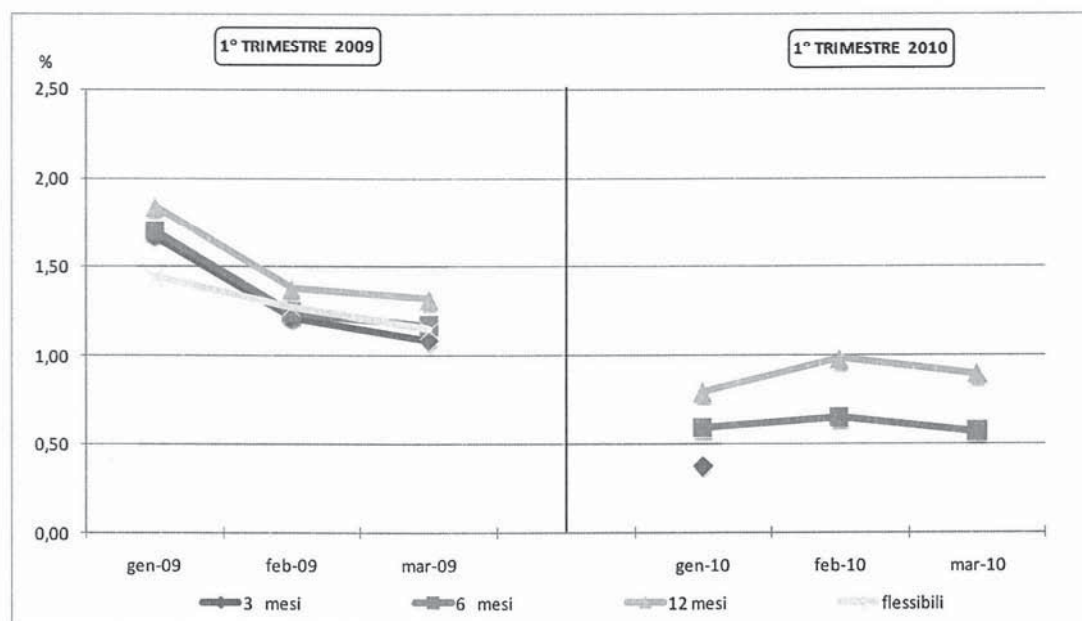

Figura App. B-6: BTP: Rendimenti lordi.

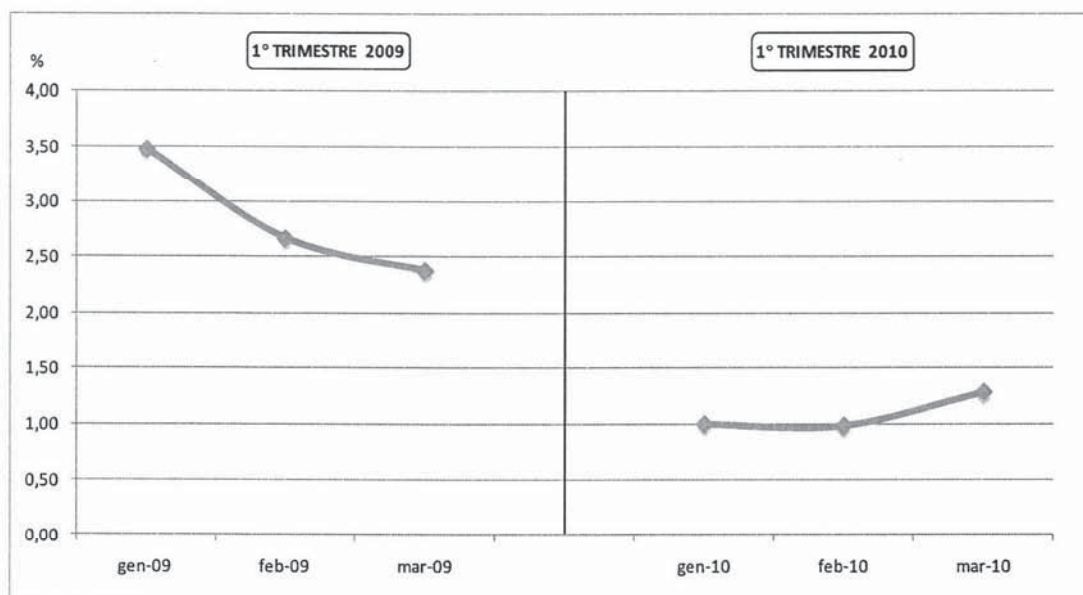

Figura App. B-7: Curva dei rendimenti sul mercato secondario.

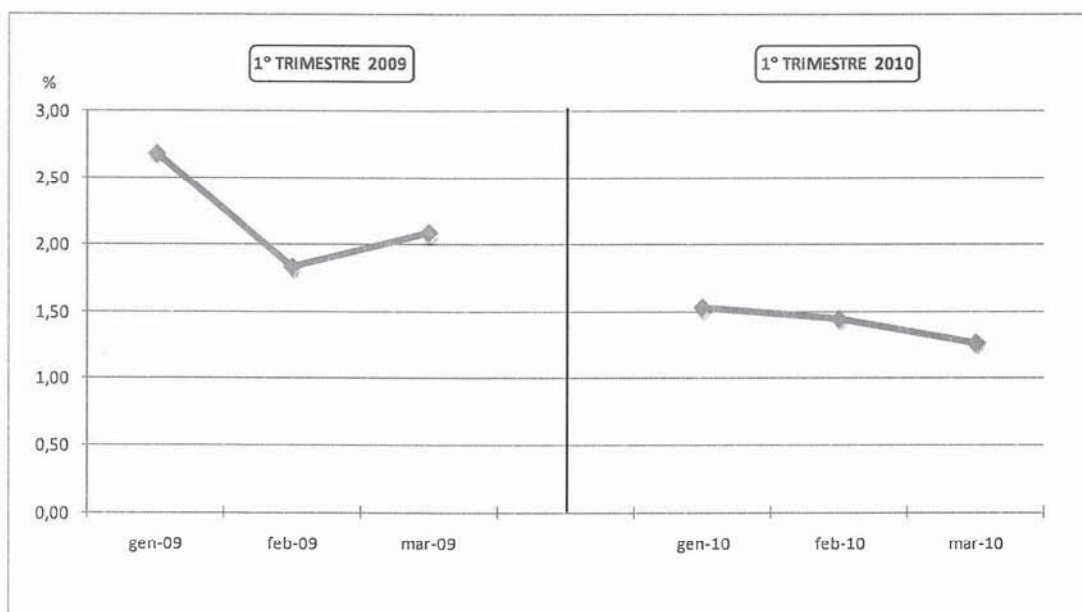

Figura App. B-8: Spread titoli trentennali area euro rispetto al bund.

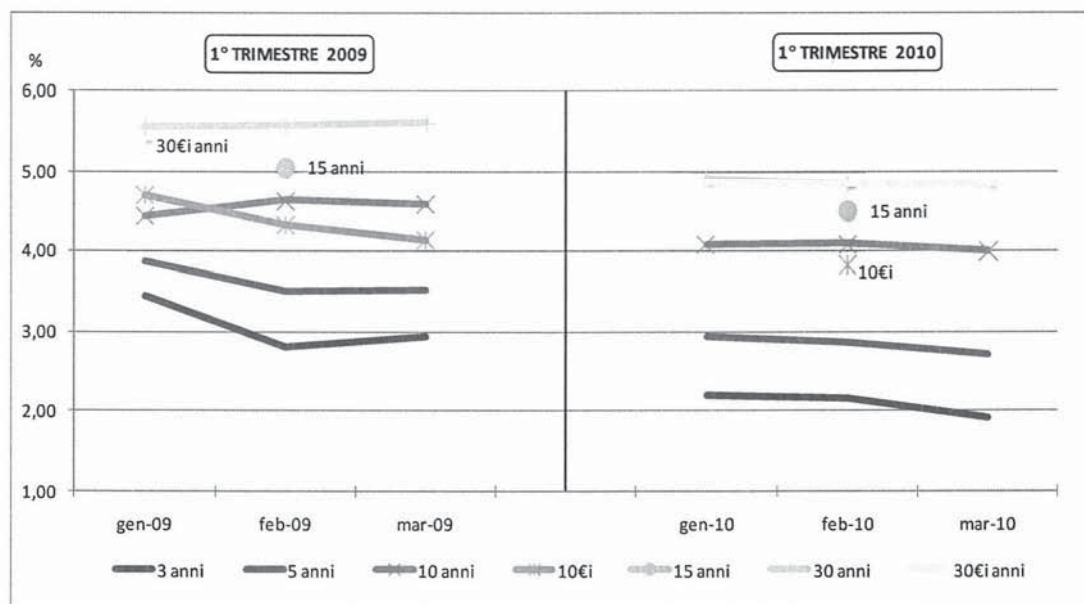

Figura App. B-9: Spread titoli decennali area euro rispetto al bund.

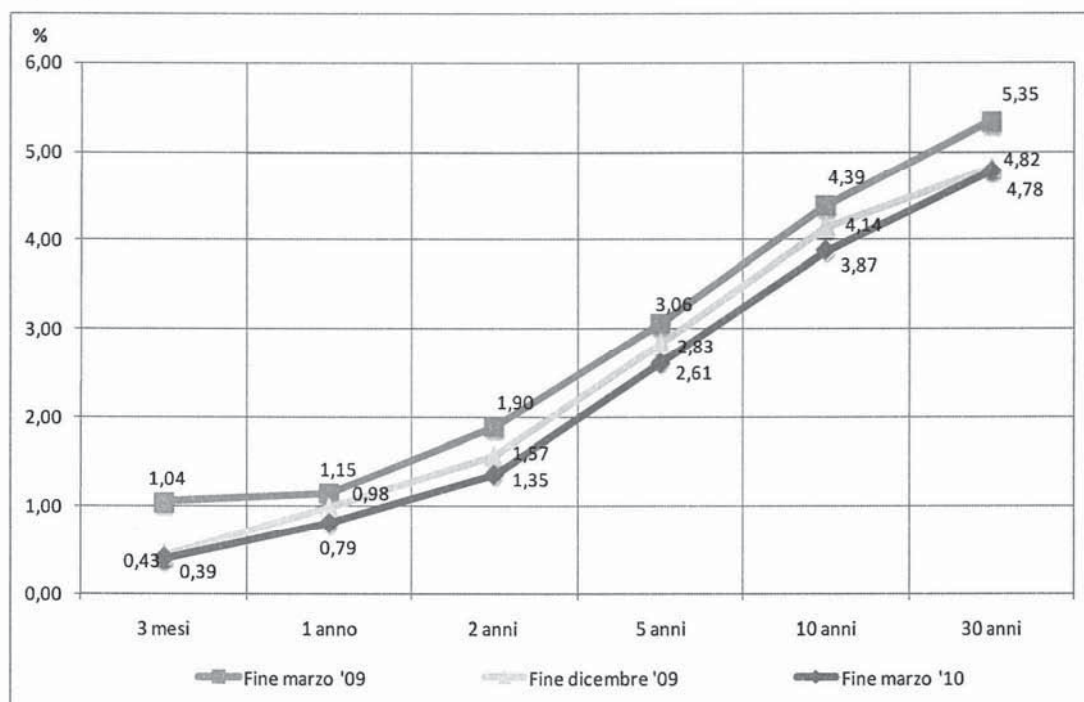

Figura App. B-10: Asset Swap Spread.

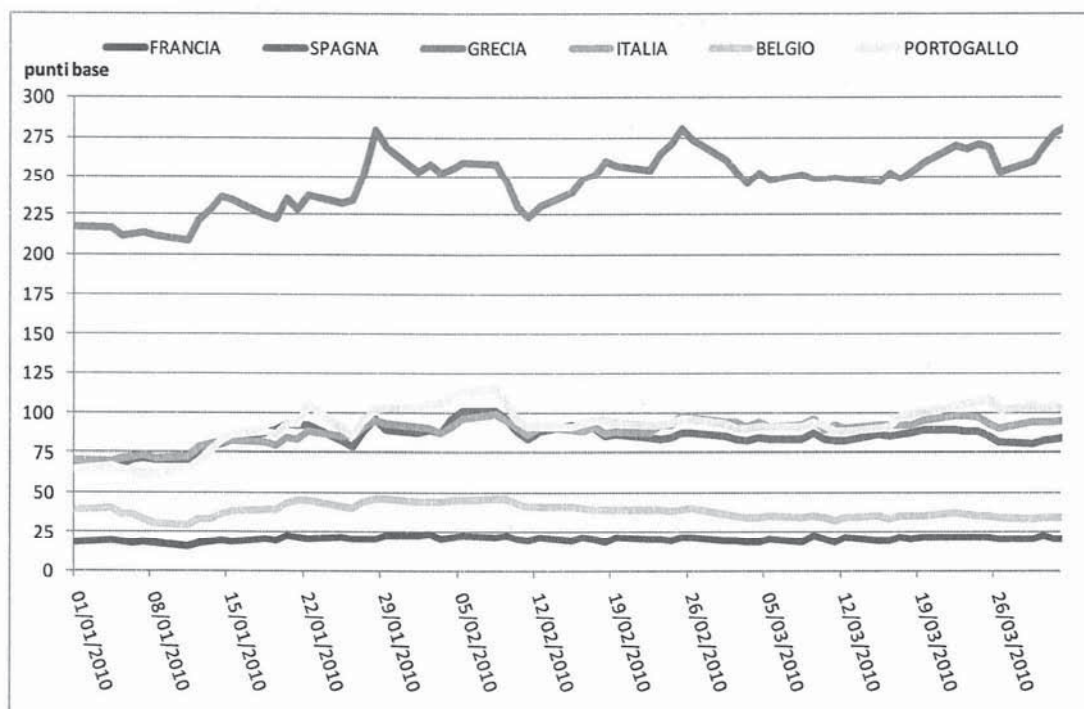

Figura App. B-11: Spread Bot-Euribor.

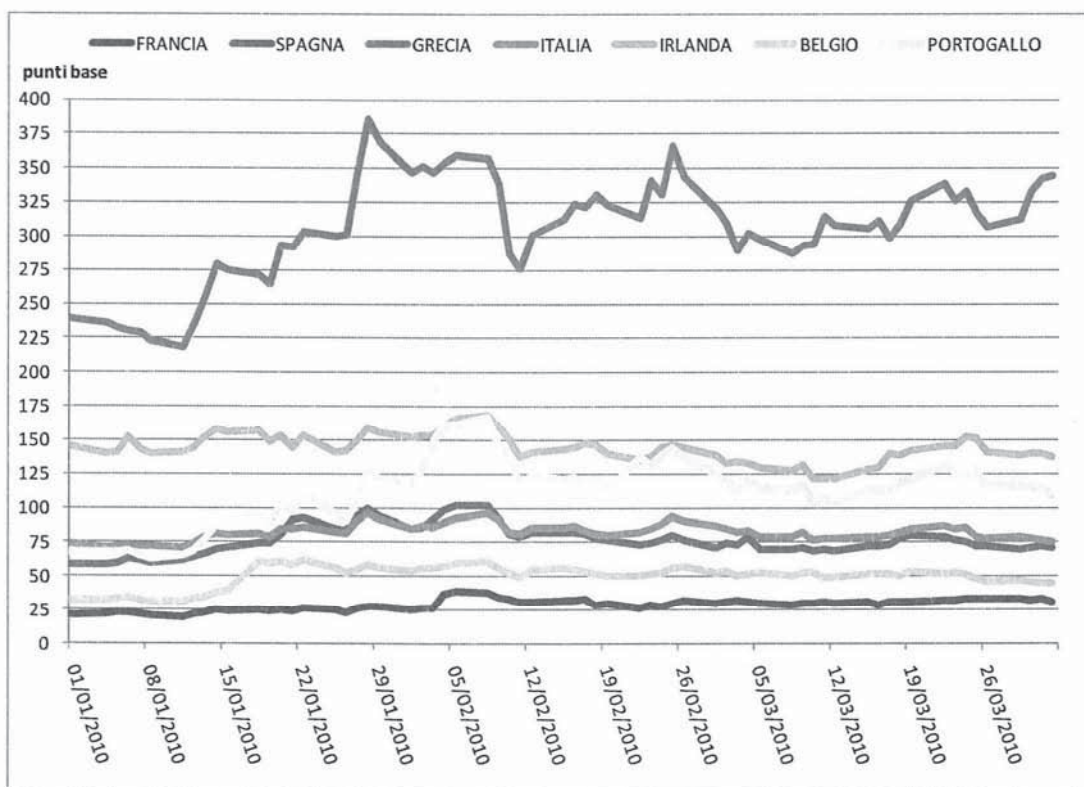

Figura App. B-12: Vita residua media ponderata dei titoli di Stato.

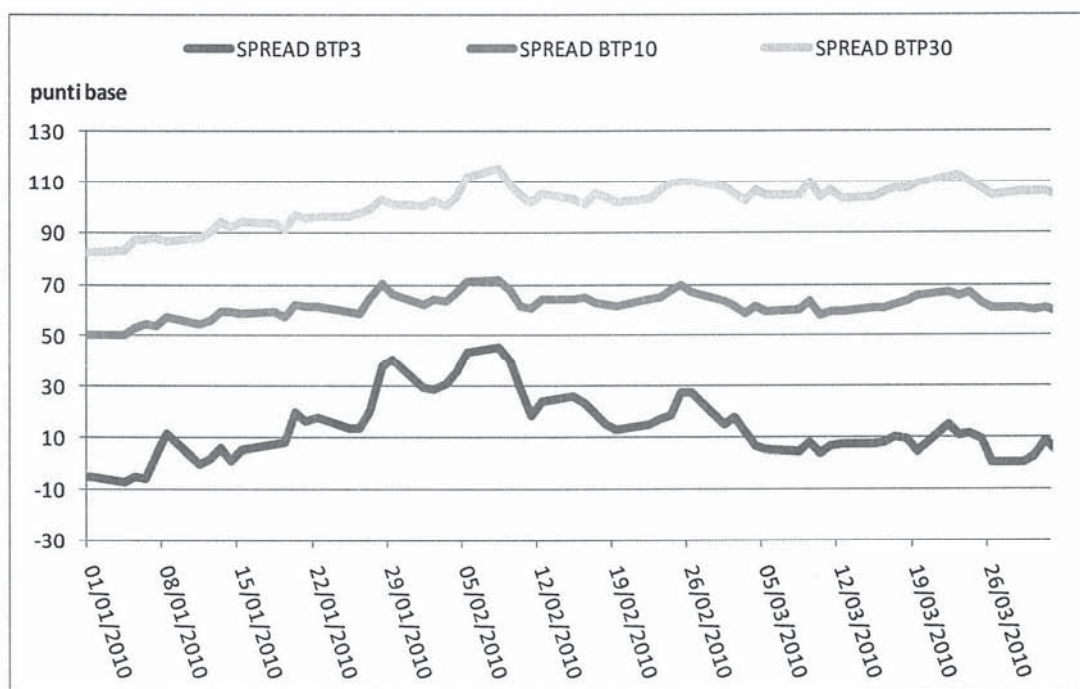

Tabella B-9 – Consistenza del debito del settore statale (in milioni di euro)

	al 31/12/05	al 31/12/06	al 31/12/07	al 31/12/08	al 31/03/09	al 31/12/09	al 31/03/10
BOT	117.806	122.780	128.302	147.753	170.196	140.096	150.628
CTZ	43.184	43.669	43.063	46.772	59.434	64.748	77.849
CCT ²⁷	191.544	184.884	189.739	182.348	185.860	163.599	159.904
CCT crediti d'imposta	7.119	5.939	786	385	385	0	0
BTP	716.708	753.300	768.065	823.706	853.589	906.302	920.694
BTP€i	48.033	60.933	79.133	84.659	88.475	101.797	105.725
TITOLI ESTERI TESORO ²⁸	87.799	75.200	69.314	60.342	62.541	60.058	60.605
OBBLIGAZIONI F.S. estero ²⁹	838	751	672	710	743	0	0
TITOLI ISPA ³⁰	9.476	9.489	9.505	9.533	9.526	9.534	9.537
TOTALE TITOLI DI STATO	1.222.507	1.256.946	1.288.578	1.356.207	1.430.749	1.446.133	1.483.321
Monete in circolazione	3.029	3.258	3.490	3.773	3.760	3.851	3.906
Buoni postali	45.950	39.648	36.831	30.524	29.857	28.743	27.954
Conti correnti presso la Tesoreria ³¹	76.148	88.289	102.456	112.925	116.970	123.518	121.179
Conti correnti postali intestati a privati	24.628	25.973	344	968	371	1.261	638
Depositi attivi presso B.I.	-14.535	-22.778	-9.671	-19.072	-66.428	-29.711	-40.407
Prestiti domestici ²⁹	36.273	49.694	46.611	47.032	47.778	44.780	44.966
Prestiti esteri ²⁹	5.101	5.300	4.453	2.199	2.164	1.943	1.909
TOTALE	1.399.101	1.446.330	1.473.092	1.534.556	1.565.221	1.620.519	1.645.086

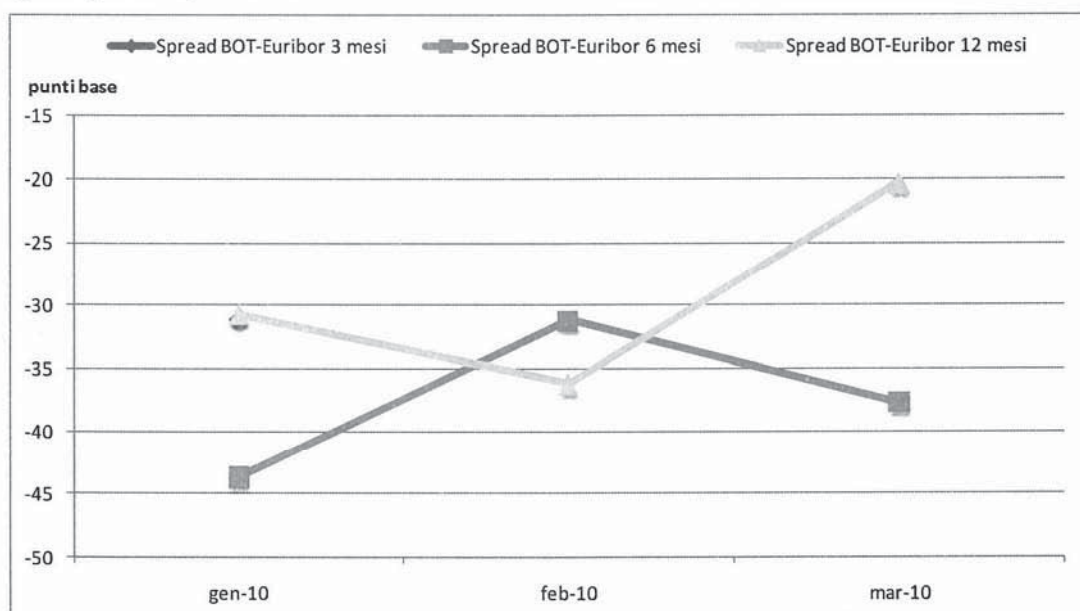
²⁷ La voce comprende anche i CCT emessi per finalità particolari, diverse dal rimborso di crediti d'imposta.

²⁸ Il valore dei prestiti emessi sul mercato estero viene calcolato considerando gli effetti delle operazioni di *swap*, in armonia con le regole adottate in sede comunitaria.

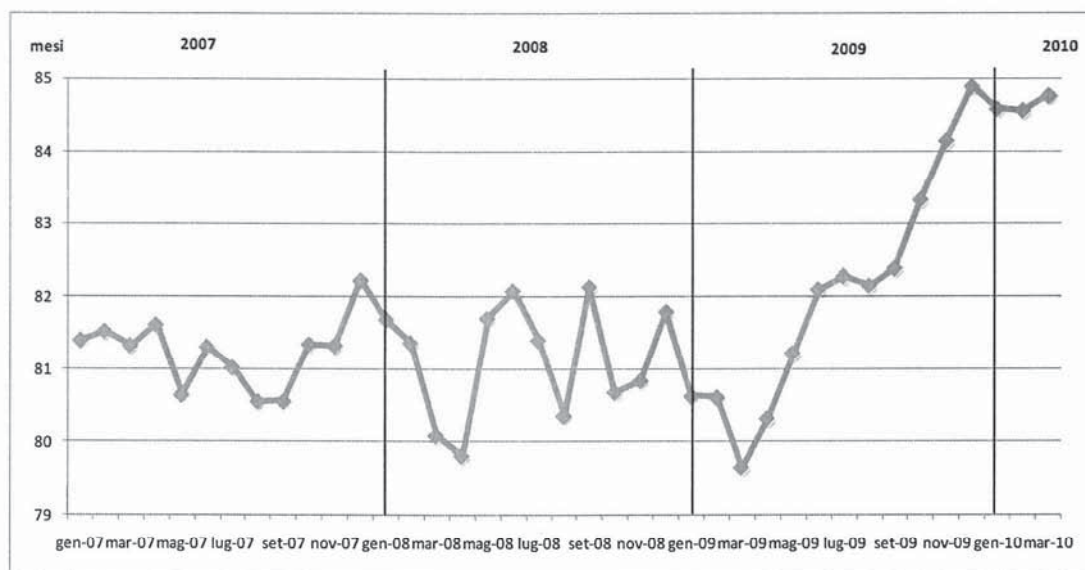
²⁹ La voce comprende i prestiti esteri originariamente emessi da Ferrovie dello Stato e successivamente assunti dallo Stato.

³⁰ A seguito di quanto disposto dalla Legge Finanziaria per il 2007, art. 1 commi 966-969, i debiti contratti da Infrastrutture S.p.A. (ISPA) sono assunti direttamente a carico del settore statale. Le obbligazioni ISPA sono evidenziate separatamente, mentre i mutui ISPA sono ricompresi all'interno delle voci "Prestiti domestici" e "Prestiti esteri" in relazione alla natura della controparte.

³¹ La voce comprende i conti correnti delle società esterne al settore statale, tra cui quelli della Cassa Depositi e Prestiti S.p.A. e quelli intestati alle società veicolo che hanno effettuato operazioni di cartolarizzazione.

Tabella B-10 – Debito: Differenze in valore assoluto della consistenza del debito del settore statale (in milioni di euro)

	31/03/09 31/03/10	31/12/09 31/03/09
BOT	-19.568	10.532
CTZ	18.415	13.101
CCT ³²	-26.836	-3.695
CCT crediti d'imposta	-385	0
BTP	67.105	14.392
BTPEi	17.250	3.927
TITOLI ESTERI TESORO ³³	-1.936	547
OBBLIGAZIONI F.S. estero ³⁴	-743	0
TITOLI ISPA ³⁵	11	3
TOTALE TITOLI DI STATO	52.572	37.188
Moneta in circolazione	146	55
Conti correnti postali presso la Tesoreria ³⁶	4.209	-2.339
Conti correnti postali intestati a privati	267	-623
Buoni postali	-1.903	-790
Depositi attivi presso B.I.	26022	-10.696
Prestiti domestici ³⁴	-2.812	186
Prestiti esteri ³⁴	-255	-35
TOTALE	79.865	24.566

Tabella B-11 – Consistenza in valori percentuali del debito del settore statale

	al 31/12/05	al 31/12/06	al 31/12/07	al 31/12/08	al 31/03/09	al 31/12/09	al 31/03/10
BOT	8,40	8,50	8,70	9,60	10,90	8,60	9,20
CCT	3,10	3,00	2,90	3,00	3,80	4,00	4,70
CTZ ³¹	13,70	12,80	12,90	11,90	11,90	10,10	9,70
CCT crediti d'imposta	0,50	0,40	0,10	0,00	0,00	0,00	0,00
BTP	51,20	52,10	52,10	53,70	54,50	55,90	56,00
BTPEi	3,40	4,20	5,40	5,50	5,70	6,30	6,40
TITOLI ESTERI TESORO ³²	6,30	5,20	4,70	3,90	4,00	3,70	3,70
OBBLIGAZIONI F.S. estero ³³	0,10	0,10	0,00	0,00	0,00	0,00	0,00
TITOLI ISPA ³⁴	0,70	0,70	0,60	0,60	0,60	0,60	0,60
TOTALE TITOLI DI STATO	87,40	86,90	87,50	88,40	91,40	89,20	90,30
Monete in circolazione	0,20	0,20	0,20	0,20	0,20	0,20	0,20
Conti correnti presso la Tesoreria ³⁵	5,40	6,10	7,00	7,40	7,50	7,60	7,40
Conti correnti postali intestati a privati	1,80	1,80	0,00	0,10	0,00	0,10	0,00
Buoni postali	3,30	2,70	2,50	2,00	1,90	1,80	1,70
Depositi attivi presso B.I.	-1,00	-1,60	-0,70	-1,20	-4,20	-1,80	-2,50
Prestiti domestici ³⁴	2,60	3,40	3,20	3,10	3,10	2,80	2,70
Prestiti esteri ³⁴	0,40	0,40	0,30	0,10	0,10	0,10	0,10
TOTALE	100,00	100,00	100,00	100,00	100,00	100,00	100,00

³² La voce comprende anche i CCT emessi per finalità particolari, diverse dal rimborso di crediti d'imposta.

³³ Il valore dei prestiti emessi sul mercato estero viene calcolato considerando gli effetti delle operazioni di *swap*, in armonia con le regole adottate in sede comunitaria.

³⁴ La voce comprende i prestiti esteri originariamente emessi da Ferrovie dello Stato e successivamente assunti dallo Stato.

³⁵ A seguito di quanto disposto dalla Legge Finanziaria per il 2007, art. 1 commi 966-969, i debiti contratti da Infrastrutture S.p.A. (ISPA) sono assunti direttamente a carico del settore statale. Le obbligazioni ISPA sono evidenziate separatamente, mentre i mutui ISPA sono ricompresi all'interno delle voci "Prestiti domestici" e "Prestiti esteri" in relazione alla natura della controparte.

³⁶ La voce comprende i conti correnti delle società esterne al settore statale, tra cui quelli della Cassa Depositi e Prestiti S.p.A. e quelli intestati alle società veicolo che hanno effettuato operazioni di cartolarizzazione.

PAGINA BIANCA

ALLEGATI

Allegato 1

Conto Trimestrale delle Amministrazioni pubbliche: risultati dei trimestri degli anni 2008 – 2010

Tabella AI 1-1 - Conto trimestrale delle Amministrazioni pubbliche

USCITE											
Trimestre Anno	Redditi da lavoro dipendente	Consumi intermedi	Prestazioni sociali in denaro	Altre uscite correnti	Uscite correnti al netto interessi	Interessi passivi	Totale uscite correnti	Investimenti fissi lordi	Altre uscite in c/capitale	Totale uscite in c/capitale	Totale uscite
I-07	36.630	19.041	61.148	20.296	137.115	16.895	154.010	7.337	4.169	11.506	165.516
II-07	37.222	19.726	61.684	20.084	138.716	20.313	159.029	8.227	3.937	12.164	171.193
III-07	36.282	18.988	60.846	20.898	137.014	18.583	155.597	8.584	4.799	13.383	168.980
IV-07	53.855	23.261	80.709	29.902	187.727	20.962	208.689	11.649	13.815	25.464	234.153
I-08	37.649	19.579	63.934	21.944	143.106	18.424	161.530	6.844	4.254	11.098	172.628
II-08	41.529	21.632	65.022	22.009	150.192	21.569	171.761	8.007	5.331	13.338	185.099
III-08	37.588	20.494	65.105	21.019	144.206	19.803	164.009	8.212	4.964	13.176	177.185
IV-08	53.047	24.535	83.202	28.547	189.331	20.749	210.080	11.539	9.216	20.755	230.835
I-09	40.083	21.119	67.537	22.294	151.033	15.945	166.978	8.049	5.200	13.249	180.227
II-09	39.887	23.876	68.155	22.894	154.812	19.493	174.305	9.013	6.327	15.340	189.645
III-09	39.391	22.371	68.089	22.754	152.605	15.630	168.235	8.410	5.824	14.234	182.469
IV-09	52.217	25.352	87.554	29.304	194.427	19.095	213.522	11.568	11.380	22.948	236.470
I-10	38.910	21.454	69.187	23.606	153.157	15.343	168.500	7.284	3.229	10.513	179.013
ENTRATE											
Trimestre Anno	Imposte dirette	Imposte indirette	Contributi sociali	Altre entrate correnti	Totale entrate correnti	Imposte in c/capitale	Altre entrate in c/capitale	Totale entrate in c/capitale	Totale entrate	Indebitamento netto	Saldo primario
I-07	36.824	54.817	42.188	10.655	144.484	45	539	584	145.068	-20.448	-3.553
II-07	60.705	57.892	49.020	11.584	179.201	82	986	1.068	180.269	9.076	29.389
III-07	51.404	54.488	49.231	11.335	166.458	73	1.368	1.441	167.899	-1.081	17.502
IV-07	84.237	59.907	64.820	13.383	222.347	101	1.340	1.441	223.788	-10.365	10.597
I-08	40.555	52.803	45.357	12.018	150.733	115	403	518	151.251	-21.377	-2.953
II-08	60.246	55.502	50.582	12.589	178.919	126	617	743	179.662	-5.437	16.132
III-08	55.055	51.726	52.952	11.101	170.834	112	827	939	171.773	-5.412	14.391
IV-08	83.884	55.978	67.020	12.715	219.597	135	1.371	1.506	221.103	-9.732	11.017
I-09	38.567	49.885	45.541	11.562	145.555	131	694	825	146.380	-33.847	-17.902
II-09	56.222	51.242	49.695	13.172	170.331	5.550	865	6.415	176.746	-12.899	6.594
III-09	51.554	50.168	52.948	11.102	165.772	1.170	836	2.006	167.778	-14.691	939
IV-09	76.312	55.661	66.819	12.586	211.378	5.397	1.457	6.854	218.232	-18.238	857
I-10	38.339	50.345	45.218	11.746	145.648	802	334	1.136	146.784	-32.229	-16.886

Dati scumulati in milioni di euro.

Allegato 2

**Quadri di costruzione dei conti consolidati di cassa del settore
pubblico: risultati al 31 marzo del triennio 2008 – 2010**

Tabella AI 2-1 - Settore Pubblico: Quadro di costruzione Gennaio – Marzo 2008 (1/2)

	Settore Statale	Enti di Previdenza	Regioni	Sanità	Comuni e Province	Altri Enti Pubblici Consolidati	Enti Pubblici non Consolidati	Partite Duplicative	Settore Pubblico
Entrate correnti	86.946	67.745	35.240	24.898	14.280	5.103	1.266	-73.553	161.925
Tributarie	77.136		9.531		5.718	387			92.772
Imposte dirette	45.545		2.202		506				48.253
Imposte indirette	31.591		7.329		5.212	387			44.519
Risorse Proprie UE	1.196								1.196
Contributi sociali	0	53.862				5			53.867
Vendita di beni e servizi	1.053	28		1.030	1.374	297			3.782
Redditi da capitale	122	443	173	16	669	86		-106	1.403
Trasferimenti correnti totali	6.104	13.264	24.993	23.488	5.657	3.981	1.266	-73.447	5.306
da Enti di Previdenza	1.114						288	-1.402	
da Regioni		1		23.410	1.624	129	585	-25.749	
da Comuni e Province	1		38	54		28	364	-485	
da Altri Enti Pub. Consolidati	8		2	3			26	-39	
da Enti Pub. non Consolidati	13	81	6	21	2	84		-207	
da Famiglie	293	30	9		4	209			545
da Imprese	936		53		11	21			1.021
da Estero	3.739					1			3.740
da Settore Statale		13.152	24.885		4.016	3.465	3	-45.521	
da Sanità						44		-44	
Altre entrate correnti	1.335	148	543	364	862	347			3.599
Entrate in conto capitale	65	6	701	516	1.969	766	922	-4.012	933
Trasferimenti in conto capitale totali			672	516	1.564	728	922	-4.012	390
da Settore Statale			643		24	564	457	-1.688	
da Enti di Previdenza									
da Regioni				516	1.105	109	424	-2.154	
da Comuni e Province			15			10	33	-58	
da Altri Enti Pub. Consolidati			2		11		8	-21	
da Enti Pub. non Consolidati					76	14		-90	
da Sanità						1		-1	
da Famiglie, Imprese, Estero			12		348	30			390
Ammortamenti									
Altre entrate in conto capitale	65	6	29		405	38			543
Entrate totali	87.011	67.751	35.941	25.414	16.249	5.869	2.188	-77.565	162.858
Uscite correnti	102.044	64.421	30.686	24.959	13.396	4.300	1.266	-73.553	167.519
Uscite correnti al netto interessi	82.921	64.391	30.581	24.891	13.272	4.287	1.266	-73.447	148.162
Redditi da lavoro dipendente	23.694	683	1.300	8.922	3.802	2.570			40.971
Consumi intermedi	1.818	314	647	14.594	6.526	797			24.696
Trasferimenti correnti totali	55.688	63.189	28.303	264	1.753	535	1.266	-73.447	77.551
a Settore Statale		1.114			1	8	13	-1.136	
a Enti di Previdenza	13.152		1				81	-13.234	
a Regioni	24.885				38	2	6	-24.931	
a Sanità			23.410		54	3	21	-23.488	
a Enti Locali	4.016		1.624				2	-5.642	
ad Altri Enti Pub. Consolidati	3.465		129	44	28		84	-3.750	
ad Enti Pub. non Consolidati	3	288	585	0	364	26	1.059	-1.266	1.059
a Famiglie	772	61.782	628	220	901	368			64.671
a Imprese	2.472	5	1.926		367	128			4.898
a Estero	6.923								6.923
Ammortamenti									
Altre uscite correnti	1.721	205	331	1.111	1.191	385			4.944
Interessi passivi	19.123	30	105	68	124	13		-106	19.357
Uscite in conto capitale	4.144	109	3.907	639	4.330	991	928	-4.012	11.036
Investimenti fissi lordi	465	75	581	638	3.875	858			6.492
Trasferimenti in conto capitale totali	3.657		3.255	1	455	87	928	-4.012	4.371
a Settore Statale									
a Regioni	643				15	2		-660	
a Sanità			516					-516	
a Comuni e Province	24		1.105			11	76	-1.216	
ad Altri Enti Pub. Consolidati	564		109	1	10		14	-698	
ad Enti Pub. non Consolidati	457		424		33	8	838	-922	838
a Famiglie			224		258	33			515
a Imprese	1.845		877		139	26			2.887
a Estero	124					7			131
Altre uscite in conto capitale	22	34	71			46			173
Uscite totali	106.188	64.530	34.593	25.598	17.726	5.291	2.194	-77.565	178.555
Saldo primario al netto partite finanziarie	-54	3.251	1.453	-116	-1.353	591	-6	-106	3.660
Saldo netto partite finanziarie	-19.177	3.221	1.348	-184	-1.477	578	-6	0	-15.697

Tabella Al 2-1 - (segue) Settore Pubblico: Quadro di costruzione Gennaio – Marzo 2008 (2/2)

	Settore Statale	Enti di Previdenza	Regioni	Sanità	Comuni e Province	Altri Enti Pubblici Consolidati	Enti Pubblici non Consolidati	Partite Duplicative	Settore Pubblico
Entrate partite finanziarie	203	437	1.493	45	1.894	59	30	-3.707	454
Riscossione crediti totali	203		47		178	21		-117	332
da Regioni									
da Comuni e Province	96							-96	
da Altri Enti Pub. Consolidati	4							-4	
da Enti Pub. non Consolidati			1		16			-17	
da Sanità									
da Famiglie, Imprese, Estero	103		46		162	21			332
Riduzione depositi bancari					1.591			-1.591	
Altre partite finanziarie totali		437	1.446	45	125	38	30	-1.999	122
da Settore Statale		437	1.416		85	24		-1.962	
da Enti Pubblici						7	30	-37	
da Famiglie, Imprese, Estero			30	45	40	7			122
Uscite partite finanziarie	1.817	3.658	1.020	95	443	868	24	-3.270	4.655
Partecipazioni e conferimenti totali	10		37		148	55			250
a Istituti di Credito Speciale									
a Imprese ed Estero	10		37		148	55			250
Mutui ed anticipazioni totali	1.807		10		199	56		-1.531	541
a Regioni	1.416							-1.416	
a Comuni e Province	85							-85	
a Sanità									
ad Altri Enti Pub. Consolidati	24							-24	
ad Enti Pub. non Consolidati					6			-6	
a Istituti di Credito Speciale	3								3
a Famiglie, Imprese, Estero	279		10		193	56			538
Aumento depositi bancari		1.067	973			244		-1.591	693
Altre partite finanziarie totali		2.591		95	96	513	24	-148	3.171
a Settore Statale					96	4		-100	
a Enti Pubblici		24					24	-48	
a Famiglie, Imprese, Estero		2.567		95		509			3.171
Saldo partite finanziarie	-1.614	-3.221	473	-50	1.451	-809	6	-437	-4.201
Saldo primario	-1.668	30	1.926	-166	98	-218	0	-543	-541
Entrate finali	87.214	68.188	37.434	25.459	18.143	5.928	2.218	-81.272	163.312
Uscite finali	108.005	68.188	35.613	25.693	18.169	6.159	2.218	-80.835	183.210
Saldo	-20.791	0	1.821	-234	-26	-231	0	-437	-19.898

Tabella AI 2-2 - Settore Pubblico: Quadro di costruzione Gennaio – Marzo 2009 (1/2)

	Settore Statale	Enti di Previdenza	Regioni	Sanità	Comuni e Province	Altri Enti Pubblici Consolidati	Enti Pubblici non Consolidati	Partite Duplicative	Settore Pubblico
Entrate correnti	79.696	72.290	40.531	25.914	15.551	4.491	1.446	-84.645	155.274
Tributarie	70.856		10.064		4.969	340			86.229
Imposte dirette	44.251		2.621		553				47.425
Imposte indirette	26.605		7.443		4.416	340			38.804
Risorse Proprie UE	1.521								1.521
Contributi sociali		53.560				5			53.565
Vendita di beni e servizi	1.025	22		1.063	1.414	294			3.818
Redditi da capitale	99	420	199	71	688	111		-127	1.461
Trasferimenti correnti totali	5.405	18.151	29.164	24.296	7.313	3.072	1.446	-84.518	4.329
da Enti di Previdenza	1.393						343	-1.736	
da Regioni	1	1		24.232	2.170	157	762	-27.323	
da Comuni e Province			14	41		28	321	-404	
da Altri Enti Pub. Consolidati	3			1			19	-23	
da Enti Pub. non Consolidati	9	68	8	22	55	78		-240	
da Famiglie	373	33	4		2	201			613
da Imprese	917		55		8	26			1.006
da Estero	2.709					1			2.710
da Settore Statale		18.050	29.083		5.078	2.535		-54.746	
da Sanità						46		-46	
Altre entrate correnti	790	137	1.104	484	1.167	669			4.351
Entrate in conto capitale	7.094	43	831	583	2.094	1.020	908	-10.833	1.740
Trasferimenti in conto capitale totali	6.060		797	583	1.781	999	908	-10.833	295
da Settore Statale			735		234	765	354	-2.088	
da Enti di Previdenza									
da Regioni	6.060			550	1.215	173	496	-8.494	
da Comuni e Province			9			16	45	-70	
da Altri Enti Pub. Consolidati			4		17		13	-34	
da Enti Pub. non Consolidati			48	33	52	13		-146	
da Sanità						1		-1	
da Famiglie, Imprese, Estero			1		263	31			295
Ammortamenti									
Altre entrate in conto capitale	1.034	43	34		313	21			1.445
Entrate totali	86.790	72.333	41.362	26.497	17.645	5.511	2.354	-95.478	157.014
Uscite correnti	111.812	68.444	32.873	25.469	13.172	4.478	1.446	-84.645	173.049
Uscite correnti al netto interessi	93.798	68.420	32.733	25.206	12.934	4.464	1.446	-84.518	154.483
Redditi da lavoro dipendente	23.006	730	1.394	9.238	4.128	2.563			41.059
Consumi intermedi	2.015	383	739	14.618	6.689	879			25.323
Trasferimenti correnti totali	65.146	67.088	30.210	241	1.462	431	1.446	-84.518	81.505
a Settore Statale		1.393	1			3	9	-1.406	
a Enti di Previdenza	18.050		1				68	-18.118	
a Regioni	29.083				14		8	-29.105	
a Sanità			24.232		41	1	22	-24.296	
a Enti Locali	5.078		2.170				55	-7.303	
ad Altri Enti Pub. Consolidati	2.535		157	46	28		78	-2.844	
ad Enti Pub. non Consolidati		343	762		321	19	1.206	-1.446	1.206
a Famiglie	1.192	65.344	510	195	819	283			68.343
a Imprese	2.269	8	2.377		239	123			5.015
a Estero	6.939					2			6.941
Ammortamenti									
Altre uscite correnti	3.631	220	390	1.109	655	591			6.596
Interessi passivi	18.014	24	140	263	238	14		-127	18.566
Uscite in conto capitale	4.566	65	11.097	715	4.697	840	838	-10.833	11.985
Investimenti fissi lordi	409	11	729	714	4.302	691			6.856
Trasferimenti in conto capitale totali	4.157		10.310	1	395	93	838	-10.833	4.961
a Settore Statale			6.060					-6.060	
a Regioni	735				9	4	48	-796	
a Sanità			550				33	-583	
a Comuni e Province	234		1.215	1		17	52	-1.519	
ad Altri Enti Pub. Consolidati	765		173		16		13	-967	
ad Enti Pub. non Consolidati	354		496		45	13	692	-908	692
a Famiglie	3		213		204	29			449
a Imprese	1.794		1.603		121	26			3.544
a Estero	272					4			276
Altre uscite in conto capitale		54	58			56			168
Uscite totali	116.378	68.509	43.970	26.184	17.869	5.318	2.284	-95.478	185.034
Saldo primario al netto partite finanziarie	-11.574	3.848	-2.468	576	14	207	70	-127	-9.454
Saldo netto partite finanziarie	-29.588	3.824	-2.608	313	-224	193	70	0	-28.020

Tabella AI 2-2 - (segue) Settore Pubblico: Quadro di costruzione Gennaio – Marzo 2009 (2/2)

	Settore Statale	Enti di Previdenza	Regioni	Sanità	Comuni e Province	Altri Enti Pubblici Consolidati	Enti Pubblici non Consolidati	Partite Duplicative	Settore Pubblico
Entrate partite finanziarie	208	0	2.071	93	697	133	9	-2.257	954
Riscossione crediti totali	208		65		476	22		-128	643
da Regioni	71							-71	
da Comuni e Province	1							-1	
da Altri Enti Pub. Consolidati									
da Enti Pub. non Consolidati			40		9	7		-56	
da Sanità									
da Famiglie, Imprese, Estero	136		25		467	15			643
Riduzione depositi bancari			1.835	14	109	23		-1.981	
Altre partite finanziarie totali			171	79	112	88	9	-148	311
da Settore Statale			7		87	22		-116	
da Enti Pubblici						23	9	-32	
da Famiglie, Imprese, Estero			164	79	25	43			311
Uscite partite finanziarie	767	3.824	191	1.580	284	538	79	-2.321	4.942
Partecipazioni e conferimenti totali			53		123	24			200
a Istituti di Credito Speciale									
a Imprese ed Estero			53		123	24			200
Mutui ed anticipazioni totali	767		67		153	27		-125	889
a Regioni	7							-7	
a Comuni e Province	87							-87	
a Sanità								0	
ad Altri Enti Pub. Consolidati	22							-22	
ad Enti Pub. non Consolidati			4		3	2		-9	
a Istituti di Credito Speciale	6								6
a Famiglie, Imprese, Estero	645		63		150	25			883
Aumento depositi bancari		541		1.562				-1.981	122
Altre partite finanziarie totali		3.283	71	18	8	487	79	-215	3.731
a Settore Statale		64	71		1			-136	
a Enti Pubblici							79	-79	
a Famiglie, Imprese, Estero		3.219		18	7	487			3.731
Saldo partite finanziarie	-559	-3.824	1.880	-1.487	413	-405	-70	64	-3.988
Saldo primario	-12.133	24	-588	-911	427	-198	0	-63	-13.442
Entrate finali	86.998	72.333	43.433	26.590	18.342	5.644	2.363	-97.735	157.968
Uscite finali	117.145	72.333	44.161	27.764	18.153	5.856	2.363	-97.799	189.976
Saldo	-30.147	0	-728	-1.174	189	-212	0	64	-32.008

Tabella Al 2-3 - Settore Pubblico: Quadro di costruzione Gennaio – Marzo 2010 (1/2)

	Settore Statale	Enti di Previdenza	Regioni	Sanità	Comuni e Province	Altri Enti Pubblici Consolidati	Enti Pubblici non Consolidati	Partite Duplicative	Settore Pubblico
Entrate correnti	84.629	74.280	39.877	27.325	15.111	4.274	1.593	-87.590	159.499
Tributarie	74.605		9.920		4.925	331			89.781
Imposte dirette	43.908		2.559		568				47.035
Imposte indirette	30.697		7.361		4.357	331			42.746
Risorse Proprie UE	1.159								1.159
Contributi sociali		53.448				10			53.458
Vendita di beni e servizi	1.018	20		1.069	1.474	253			3.834
Redditi da capitale	128	270	140	48	619	90		-35	1.260
Trasferimenti correnti totali	6.847	20.373	29.078	25.785	6.906	2.965	1.593	-87.555	5.992
da Enti di Previdenza	1.243						407	-1.650	
da Regioni	1	1		25.708	2.232	156	875	-28.973	
da Comuni e Province			18	40		30	276	-364	
da Altri Enti Pub. Consolidati	5		1	5			35	-46	
da Enti Pub. non Consolidati	15	118	3	32	189	67		-424	
da Famiglie	368	136	2		1	205			712
da Imprese	708		33		8	22			771
da Estero	4.507					2			4.509
da Settore Statale		20.118	29.017		4.476	2.447		-56.058	
da Sanità			4			36		-40	
Altre entrate correnti	872	169	739	423	1.187	625			4.015
Entrate in conto capitale	2.883	29	665	573	2.085	964	1.071	-7.512	758
Trasferimenti in conto capitale totali	2.744		646	573	1.802	960	1.071	-7.512	284
da Settore Statale			628		141	814	317	-1.900	
da Enti di Previdenza									
da Regioni	2.744			553	1.216	104	712	-5.329	
da Comuni e Province			9			7	26	-42	
da Altri Enti Pub. Consolidati			1		12		16	-29	
da Enti Pub. non Consolidati			6	20	171	14		-211	
da Sanità						1		-1	
da Famiglie, Imprese, Estero			2		262	20			284
Ammortamenti									
Altre entrate in conto capitale	139	29	19		283	4			474
Entrate totali	87.512	74.309	40.542	27.898	17.196	5.238	2.664	-95.102	160.257
Uscite correnti	109.927	70.607	34.094	27.838	13.402	4.428	1.593	-87.590	174.300
Uscite correnti al netto interessi	90.171	70.584	33.881	27.725	13.219	4.416	1.593	-87.555	154.034
Redditi da lavoro dipendente	22.003	745	1.412	9.556	4.187	2.559			40.462
Consumi intermedi	1.490	428	768	16.847	6.737	884			27.154
Trasferimenti correnti totali	65.442	69.192	31.393	243	1.515	490	1.593	-87.555	82.313
a Settore Statale		1.243	1			5	15	-1.264	
a Enti di Previdenza	20.118		1				118	-20.237	
a Regioni	29.017			4	18	1	3	-29.043	
a Sanità			25.708		40	5	32	-25.785	
a Enti Locali	4.476		2.232				189	-6.897	
ad Altri Enti Pub. Consolidati	2.447		156	36	30		67	-2.736	
ad Enti Pub. non Consolidati		407	875		276	35	1.169	-1.593	1.169
a Famiglie	940	67.538	552	203	909	288			70.430
a Imprese	1.654	4	1.868		242	150			3.917
a Estero	6.790					6			6.796
Ammortamenti									
Altre uscite correnti	1.237	219	308	1.079	780	483			4.106
Interessi passivi	19.756	23	213	113	183	12		-35	20.265
Uscite in conto capitale	5.115	69	7.280	741	4.442	882	1.085	-7.512	12.102
Investimenti fissi lordi	893	11	592	740	4.047	762			7.045
Trasferimenti in conto capitale totali	4.206		6.618	1	395	76	1.085	-7.512	4.869
a Settore Statale			2.744					-2.744	
a Regioni	628				9	1	6	-644	
a Sanità			553				20	-573	
a Comuni e Province	141		1.216			12	171	-1.540	
ad Altri Enti Pub. Consolidati	814		104	1	7		14	-940	
ad Enti Pub. non Consolidati	317		712		26	16	874	-1.071	874
a Famiglie	8		188		195	24			415
a Imprese	2.253		1.101		158	20			3.532
a Estero	45					3			48
Altre uscite in conto capitale	16	58	70			44			188
Uscite totali	115.042	70.676	41.374	28.579	17.844	5.310	2.679	-95.102	186.401
Saldo primario al netto partite finanziarie	-7.774	3.657	-619	-568	-465	-60	-14	-35	-5.879
Saldo netto partite finanziarie	-27.530	3.633	-832	-681	-648	-72	-14	0	-26.144

Tabella Al 2-3 - (segue) Settore Pubblico: Quadro di costruzione Gennaio – Marzo 2010 (2/2)

	Settore Statale	Enti di Previdenza	Regioni	Sanità	Comuni e Province	Altri Enti Pubblici Consolidati	Enti Pubblici non Consolidati	Partite duplicative	Settore Pubblico
Entrate partite finanziarie	548	0	407	32	198	80	43	-359	949
Riscossione crediti totali	548		84	0	113	8		-13	740
da Regioni									
da Comuni e Province	1							-1	
da Altri Enti Pub. Consolidati									
da Enti Pub. non Consolidati			1		6	5		-12	
da Sanità					0	0			
da Famiglie, Imprese, Estero	547		83		107	3			740
Riduzione depositi bancari			157	9				-166	
Altre partite finanziarie totali			166	23	85	72	43	-180	209
da Settore Statale			40		63	18		-121	
da Enti Pubblici						16	43	-59	
da Famiglie, Imprese, Estero			126	23	22	38			209
Uscite partite finanziarie	135	3.633	99	447	308	391	28	-381	4.660
Partecipazioni e conferimenti totali	10		58		90	14			172
a Istituti di Credito Speciale									
a Imprese ed Estero	10		58		90	14			172
Mutui ed anticipazioni totali	125		41		62	26		-133	121
a Regioni	40							-40	
a Comuni e Province	63							-63	
a Sanità									
ad Altri Enti Pub. Consolidati	18							-18	
ad Enti Pub. non Consolidati			5		5	2		-12	
a Istituti di Credito Speciale	4								4
a Famiglie, Imprese, Estero			36		57	24			117
Aumento depositi bancari		231		289	120	222		-166	696
Altre partite finanziarie totali		3.402		158	36	129	28	-82	3.671
a Settore Statale		22			1			-23	
a Enti Pubblici		31					28	-59	
a Famiglie, Imprese, Estero		3.349		158	35	129			3.671
Saldo partite finanziarie	413	-3.633	308	-415	-109	-311	14	22	-3.711
Saldo primario	-7.361	23	-311	-983	-575	-371	0	-13	-9.590
Entrate finali	88.060	74.309	40.949	27.930	17.394	5.318	2.707	-95.461	161.206
Uscite finali	115.177	74.309	41.473	29.026	18.152	5.701	2.707	-95.483	191.062
Saldo	-27.117	0	-524	-1.096	-758	-383	0	22	-29.856

Allegato 3

Analisi economica dei pagamenti del bilancio statale effettuati al 31 marzo del triennio 2008 – 2010

Tabella AI 3-1 - Cat. I – Redditi da lavoro dipendente

	Gennaio – Marzo		
	2008	2009	2010
Economia e Finanze	3.496	3.739	3.895
Presidenza del Consiglio dei Ministri	0	31	70
TAR e Consiglio di Stato	0	0	0
Corte dei conti	0	0	47
Agenzie fiscali	529	762	30
Giustizia	1.133	1.172	1.162
Esteri	193	223	231
Istruzione, Università e Ricerca	11.749	10.193	9.502
Interno	2.209	2.170	2.472
Infrastrutture	188	191	187
Difesa	3.835	4.278	2.703
Politiche Agricole Alimentari e Forestali	97	88	104
Sviluppo Economico e Commercio Internazionale	37	38	44
Lavoro, Salute e Politiche Sociali	97	102	104
Beni Culturali	159	167	163
Ambiente	12	21	16
TOTALE	23.734	23.175	20.730

Tabella AI 3-2 - Cat. II – Consumi intermedi

	Gennaio – Marzo		
	2008	2009	2010
Economia e Finanze	602	549	146
Presidenza del Consiglio dei Ministri	0	33	154
TAR e Consiglio di Stato	0	0	8
Corte dei Conti	0	0	8
Agenzie fiscali	217	230	267
Giustizia	152	149	147
Esteri	50	84	54
Istruzione, Università e Ricerca	6	237	8
Interno	147	162	153
Infrastrutture	7	10	70
Difesa	228	139	127
Politiche Agricole Alimentari e Forestali	16	8	5
Sviluppo Economico e Commercio Internazionale	5	4	6
Lavoro, Salute e Solidarietà Sociale	20	11	11
Beni Culturali	4	8	5
Ambiente	19	33	11
TOTALE	1.473	1.657	1.180

Tabella AI 3-3 - Cat. III – IRAP

	Gennaio – Marzo		
	2008	2009	2010
Economia e Finanze	11	24	20
Presidenza del Consiglio dei Ministri	0	0	1
TAR e Consiglio di Stato	0	0	2
Corte dei Conti	0	0	3
Agenzie fiscali	34	49	39
Giustizia	73	76	76
Esteri	3	3	3
Istruzione, Università e Ricerca	736	607	584
Interno	105	126	123
Infrastrutture	12	6	12
Difesa	328	324	210
Politiche Agricole Alimentari e Forestali	8	5	7
Sviluppo Economico e Commercio Internazionale	2	3	3
Lavoro, Salute e Solidarietà Sociale	6	6	6
Beni Culturali	11	11	11
Ambiente	1	3	1
TOTALE	1.330	1.242	1.101

Tabella AI 3-4 - Cat. IV – Trasferimenti correnti

	Gennaio – Marzo		
	2008	2009	2010
Amministrazioni centrali	1.525	1.435	1.258
Amministrazioni locali	9.443	21.998	22.587
- Regioni	4.748	14.840	15.975
- Comuni e Province	1.740	4.475	3.517
- altri	2.955	2.683	3.095
Enti previdenziali e assistenza sociale	21.018	14.080	9.055
Famiglie e ISP	430	757	720
Imprese	488	541	751
Esteri	576	640	668
TOTALE	33.480	39.451	35.039

Tabella AI 3-5 - Trasferimenti correnti ad Amministrazioni centrali

	Gennaio – Marzo		
	2008	2009	2010
Organi costituzionali	465	457	465
Presidenza del Consiglio dei Ministri	0	203	414
TAR e Consiglio di Stato	0	0	0
Corte dei Conti	0	0	35
Agenzie fiscali	291	184	0
ICE	69	37	50
ANPA	17	9	20
ANAS	282	265	0
ENAC	0	0	0
CONI	103	103	111
AGEA (ex AIMA)	95	72	27
Autorità Indipendenti (Authorities) e Agenzie	20	4	31
Enti di ricerca	137	52	68
Croce Rossa Italiana	9	10	10
Altri Enti centrali	37	39	27
TOTALE	1.525	1.435	1.258

Tabella AI 3-6 - Trasferimenti correnti ad Amministrazioni locali

REGIONI	Gennaio – Marzo		
	2008	2009	2010
	4.748	14.840	15.975
Fondo ordinamento Regioni a statuto speciale	2.332	948	2.028
Regolazioni contabili con le Regioni Sicilia e Sardegna	0	0	0
Regolazioni contabili con la Regione Friuli Venezia Giulia	0	0	0
Fondo Sanitario Nazionale	104	1.326	1.278
di cui CRI:	0	34	34
di cui Cav di Malta:	0	10	6
di cui Bambino Gesù:	0	40	43
di cui università:	0	0	0
Devoluzione Sardegna IVA riscossa nel territorio regionale	0	0	0
Devoluzione quote entrate province Trento e Bolzano	0	0	0
Settore agricolo	0	0	0
Regioni S.O.: Fondo federalismo fiscale	768	10.800	10.906
Fondo per il sostegno alle locazioni	0	0	0
Federalismo amministrativo	332	334	343
Sostegno istruzione	31	20	0
Rimborsi per minori introiti tasse automobilistiche	0	115	0
Fondo prestiti d'onore	0	38	0
Rimborso spesa sanitaria anno 1990	0	0	0
Fondo per le non autosufficienze	0	0	0
Disavanzi pregressi aziende di trasporto di competenza regionale	0	0	0
Edilizia residenziale	737	703	633
Fondo politiche sociali	0	0	0
Compartecipazione al gettito dell'accisa sul gasolio per autotrazione	437	437	437
Somma da erogare all'ospedale pediatrico Bambino Gesù	0	0	50
Altri trasferimenti	7	119	300
COMUNI E PROVINCE	1.739	4.475	3.517
Compartecipazione IRPEF	2	744	1
Fondo ordinario	1.409	2.636	2.262
Fondo consolidato	61	732	730
Fondi perequativo	38	294	293
Federalismo amministrativo	0	40	40
Contributi ai Comuni per uffici giudiziari	0	0	187
Fondo da ripartire in relazione all'IVA per prestazioni di servizi	0	0	0
Trasporto pubblico locale	229	26	0
Compensazione minori ICI abitazione principale	0	0	0
Altri	0	3	4
UNIVERSITA'	2.844	2.607	2.973
ENTI LOCALI ALTRO	111	76	122
Di cui FUS – Enti lirici e altri	80	56	106
TOTALE	9.442	21.998	22.587

Tabella Ai 3-7 - Trasferimenti a Enti di previdenza e di assistenza sociale

	2008	Gennaio – Marzo 2009	2010
INPS	20.519	10.293	6.890
TRASFERIMENTI PER ONERI PENSIONISTICI	9.788	10.087	6.838
Quote mensilità pensioni da finanziarsi dallo Stato	2.387	6.988	6.838
Pensioni sociali, assegni sociali e vitalizi	0	0	0
Trattamenti minimi pensioni	0	0	0
Maggiorazione sociale pensione soggetti disagiati	1.098	0	0
Pensioni di invalidità	3.099	3.099	0
Partecipazione dello Stato all'onere per le pensioni d'annata	2.098	0	0
Rivalutazione delle pensioni ed altri oneri pensionistici	3	0	0
Somma da trasferire al fondo spedizionieri doganali	1	0	0
Disposizioni in materia di cumulo redditi e pensioni	0	0	0
Invalidi civili	0	0	0
Oneri per pensioni ai coltivatori diretti, mezzadri e coloni	1.101	0	0
Oneri derivanti da pensionamenti anticipati	1	0	0
TRASFERIMENTI PER TRATTAMENTI DI FAMIGLIA	0	0	0
Oneri familiari coltivatori diretti, mezzadri e coloni	0	0	0
Oneri relativi ai trattamenti di famiglia per i lavoratori dipendenti	0	0	0
Oneri a sostegno della maternità e paternità	0	0	0
Oneri a favore di pensione disabili	0	0	0
TRASFERIMENTI PER ONERI MANTENIMENTO SALARIO	0	0	0
Oneri relativi a trattamenti di cassa integrazione	0	0	0
Oneri trattamenti di sussidiazione del reddito	0	0	0
Oneri trattamento mobilità lavoratori	0	0	0
Oneri relativi a trattamenti di disoccupazione	0	0	0
TRASFERIMENTI PER RIDUZIONE ONERI PREVIDENZIALI	38	0	0
Somma all'INPS per assicurazione contro la tubercolosi	0	0	0
Oneri per la tutela obbligatoria per la maternità	38	0	0
TRASFERIMENTI SGRAVI E AGEVOLAZIONI CONTRIBUTIVE	9.559	144	0
Contratti apprendistato	0	0	0
Agevolazioni contributive ed esoneri	9.422	0	0
Sgravi contributivi a particolari settori produttivi	0	0	0
Sgravi contributivi a favore delle imprese operanti nel Mezzogiorno	137	0	0
Sgravi contributivi a favore di imprese impegnate in settori marittimi	0	0	0
Contributi alle gestioni previdenziali per prestazioni agli aventi diritto	0	144	0
Contributi a particolari categorie di lavoratori	0	0	0
Oneri dovuti all'inps per i trasferimenti ai datori di lavoro	0	0	0
Sgravi a favore di imprese armatoriali	0	0	0
Agevolazioni concesse a genitori e familiari di persone con Handicap	0	0	0
ANTICIPAZIONI SUL FABBISOGNO GESTIONI PREVIDENZIALI	0	0	0
ALTRI TRASFERIMENTI ALL'INPS	1.134	62	52
Fondo INPDAI	1.127	0	0
FF.SS.	0	0	0
Altri interventi in materia previdenziale	7	0	0
Somme da trasferire all'INPS per funzionamento GIAS	0	0	0
Ex combattenti	0	0	1
Ex dipendenti enti portuali Genova e Trieste	0	59	47
Agenzia del demanio per canoni di affitto	0	0	0
Riassegnazione residui passivi perenti	0	0	0
Altri Inps	0	3	4
INPDAP	22	3.624	2.028
- di cui apporto Stato confluito in anticipazione inpdap	0	3.600	2.000
INAIL e altri enti previdenziali	477	163	137
- di cui ENPALS	0	0	0
- IPOST	477	163	137
TOTALE	21.018	14.080	9.055

Tabella AI 3-8 - Trasferimenti correnti a Famiglie e ISP

	Gennaio – Marzo		
	2008	2009	2010
FAMIGLIE	269	358	262
Pensioni di guerra e assegni vitalizi	152	212	172
Danni trasfusionali	26	18	16
Bonus incapienti	0	0	0
Social card	0	0	0
Risarcimento errori giudiziari	13	16	16
Assegno nuovi figli	1	0	0
Assistenza stranieri e prima accoglienza profughi	6	39	14
Assistenza sanitaria personale navigante	5	3	2
Assegni vitalizi perseguitati politici e deportati	9	13	10
Rimborso spesa sanitaria all'estero	17	1	6
Spese per detenuti	40	24	15
Speciale elargizione a vittime del dovere o dipendenti deceduti o con gravi invalidità causa lavoro	0	32	11
Assegnazione adempimento obbligo istruzione	0	0	0
ISTITUZIONI SOCIALI PRIVATE	98	326	307
Assegnazione Conferenza Episcopale Italiana	74	54	0
Finanziamento partiti politici	0	0	0
Finanziamento istituti patronato ed assistenza sociale	0	253	291
Altre confessioni religiose	0	0	0
Fondo prev. personale finanze	24	19	15
5 per mille da assegnare alle ONLUS	0	0	1
ALTRO	63	73	151
TOTALE	430	757	720

Tabella AI 3-9 - Trasferimenti correnti a Imprese

	Gennaio – Marzo		
	2008	2009	2010
TRASFERIMENTI A SOCIETA' DI SERVIZI PUBBLICI	433	444	482
TELECOM	0	0	5
Ferrovie dello Stato S.p.A.	368	348	265
Contratto programma imprese pubbliche	0	0	0
Poste	29	18	20
Poste: agevolazione editoria	0	29	19
Gestione servizi navigazione lacuale	0	0	12
Finmare	0	49	93
Aziende di trasporto in gestione diretta e in regime di concessione di competenza statale	36	0	0
ENAV	0	0	0
RAI	0	0	68
TRASFERIMENTI AD ALTRE IMPRESE	55	97	269
Crediti d'imposta	1	1	3
Contributi alle imprese armatoriali per riduzioni di oneri finanziari	0	4	10
Fondo settore marittimo	0	30	0
Contributi in conto interessi	0	6	106
IGED mutui settori marittimi	0	0	0
CONSOB	0	8	1
Contributi emittenti locali	2	0	6
Università non statali	36	27	22
Scuole private: materne, elementari e medie	0	10	48
Anticipazioni ferrovie per provvedimenti d'ufficio	0	0	13
Fondo finanziamento serv. pubblici viaggiatori e merci media e lunga percorrenza	0	0	0
Mutui copertura disavanzi pregressi ferrovie in concessione	0	0	0
Contributi agricoltura	0	0	0
Altre imprese	16	11	60
TOTALE	488	541	751

Tabella AI 3-10 - Trasferimenti correnti all'Estero

	2008	Gennaio – Marzo 2009	2010
Accordi con i paesi ACP	205	219	226
Contributi ad organismi internazionali	241	265	323
- di cui Contributi volontari ad organizzazioni internazionali	26	25	54
Contributo italiano Fondo lotta AIDS-tubercolosi e malaria	0	0	0
Accordi internazionali Difesa	46	59	25
Aiuti ai Paesi in via di sviluppo	11	12	13
Altri trasferimenti correnti all'estero	73	85	81
TOTALE	576	640	668

Tabella AI 3-11 - Risorse proprie CEE

	2008	Gennaio – Marzo 2009	2010
Risorse proprie tradizionali	600	1.205	550
Quota PNL	5.251	7.224	5.459
Risorse IVA	1.802	2.000	935
TOTALE	7.653	10.429	6.944

Tabella AI 3-12 - Interessi passivi e redditi da capitale

	2008	Gennaio – Marzo 2009	2010
Interessi c/c e Tesoreria	1.960	672	1.362
Cassa DD.PP. S.p.A.	108	4	1
Interessi sui buoni postali fruttiferi	2.921	1.947	2.662
Interessi sui conti correnti postali	0	0	0
CREDIOP e BEI	0	0	0
FF.SS.	0	0	0
Interessi su AV/AC	0	0	0
Aree depresse	0	0	0
Interessi di mora	9	9	3
Altri mutui	24	17	13
Titoli debito pubblico	15.094	16.819	17.535
Interessi a favore dei gestori telefonici	6	0	0
Altri interessi	0	1	0
TOTALE	20.122	19.469	21.576

Tabella AI 3-13 - Poste correttive e compensative delle entrate

	2008	Gennaio – Marzo 2009	2010
Restituzioni e rimborsi di imposte dirette	246	90	10
- di cui pregressi	241	82	0
Restituzione e rimborsi di imposte indirette	32	44	45
- di cui pregressi	30	33	30
Lotto (vincite e commissioni)	226	0	0
- di cui aggi	0	0	0
Canoni RAI-TV	0	0	450
Versamento alla contabilità: fondi di bilancio	10.000	22.500	10.030
Altre poste correttive in entrata	42	45	60
TOTALE	10.546	22.679	10.595

Tabella AI 3-14 - Ammortamenti

	2008	Gennaio – Marzo	
		2009	2010
Ammortamento beni immobili	0	0	0
beni mobili	0	0	0
TOTALE	0	0	0

Tabella AI 3-15 - Investimenti fissi lordi e acquisti di terreni

	2008	Gennaio – Marzo	
		2009	2010
Edilizia di servizio	7	3	7
Sistemi informativi	42	28	21
Ammodernamento potenziamento Difesa	172	89	144
Aree depresse	3	9	2
Acquisizione mezzi tecnico logistici	0	90	66
Altri investimenti fissi	240	206	624
Di cui			
Presidenza	0	25	399
Corte dei Conti	0	0	2
TAR e Consiglio di Stato	0	0	0
Agenzie Fiscali	35	35	28
TOTALE	464	425	864

Tabella AI 3-16 - Trasferimenti in conto capitale

	2008	Gennaio – Marzo	
		2009	2010
Contributi agli investimenti a:			
Amministrazioni pubbliche:	9.874	7.140	6.375
centrali	9.153	6.158	5.659
locali	721	982	716
enti previdenziali e assistenza sociale	0	0	0
Famiglie e ISP	0	3	8
Imprese	1.159	1.377	1.042
Eestero	124	272	46
Altri trasferimenti in c/capitale	165	940	320
TOTALE	11.322	9.732	7.790

Tabella AI 3-17 - Contributi agli investimenti ad Amministrazioni pubbliche centrali

	2008	Gennaio – Marzo	
		2009	2010
Fondo rotazione politiche comunitarie	8.660	5.776	5.398
Enti di ricerca maggiori	445	359	254
Enti di ricerca minori (INSEAN, Osservatori)	20	1	7
ANAS investimenti	0	0	0
Fondo rotazione formazione professionale	0	0	0
Agenzie fiscali	0	0	0
Agea	20	0	0
Altri investimenti ad Amm.ni pubbliche centrali	7	22	0
TOTALE	9.152	6.158	5.659

Tabella AI 3-18 - Contributi agli investimenti ad Amministrazioni pubbliche locali

REGIONI	Gennaio – Marzo		
	2008	2009	2010
	635	732	563
Fondo occupazione (quota)	4	51	3
Edilizia sanitaria e ospedaliera	180	193	109
Fondo Sanitario Nazionale (Infrastrutture)	0	0	0
Piano disinquinamento ambientale e rischio idrogeologico	13	6	0
Contratti pubblico trasporto	0	90	11
Fondo per realizzazione nuove infrastrutture energetiche	0	0	0
Distretti produttivi	0	0	0
Eventi calamitosi Sicilia, Calabria e Campania	3	0	10
Contributi 15 Sicilia: imposta RC auto	0	0	0
Regioni a statuto ordinario e speciale: Aree depresse	0	1	1
di cui intese istituzionali di programma	0	0	0
Federalismo amministrativo	386	373	385
Riqualificazione strutture sanitarie	0	0	0
Interventi nel settore agricolo e della forestazione	7	7	13
Mutui salvaguardia Venezia	30	0	0
Acquisto sostituzioni autobus pubblico	0	0	1
Sisma Abruzzo	0	0	30
Mutui solidarietà nazionale regione Sicilia	0	0	0
Acquisto veicoli trasporto pubblico locale	0	0	0
Residenza studenti universitari	0	0	0
Piani di edilizia scolastica	0	0	0
Contributi per sviluppo filiere logistiche	0	0	0
Altri trasferimenti a Regioni	12	11	0
COMUNE E PROVINCE	15	237	140
Fondo occupazione (quota)	0	0	0
Napoli e Palermo	0	0	0
Trasporto rapido di massa	0	0	1
Fondo per investimenti	5	71	1
Roma Capitale	0	0	0
Aree depresse	0	1	2
Federalismo amministrativo	0	122	120
Contributi Venezia	0	0	0
Mutuo credito sportivo	0	0	0
Contratto trasporto pubblico Enti locali	0	23	0
Contributi al comune di Roma per il rimborso a CDP per somme erogate a titolo di anticipazione finanziaria	0	0	0
Sistemi metropolitani di Roma, Napoli e Milano	0	0	0
Libri testo gratuiti	0	0	0
Programma "contratti di quartiere II" per quartieri degradati	0	1	0
Fondo nazionale sostegno trasporto pubblico Enti locali	0	0	0
Edilizia residenziale pubblica	0	0	0
Risanamento e recupero ambientale e tutela beni culturali	0	0	0
Altri contributi Enti locali	10	19	16
UNIVERSITA'	1	0	0
ALTRI ENTI LOCALI	70	10	13
Enti produttori di servizi sanitari	0	0	0
Enti produttori di servizi economici	67	7	9
Enti produttori di servizi assistenziali, ricreativi e culturali	4	3	4
TOTALE	721	979	716

Tabella AI 3-19 - Contributi agli investimenti a Enti di previdenza e assistenza

	Gennaio – Marzo		
	2008	2009	2010
Fondo occupazione - INPS	0	0	0
Sgravi in quota capitaria Mezzogiorno - INPS	0	0	0
TOTALE	0	0	0

Tabella AI 3-20 - Contributi agli investimenti ad Imprese

	Gennaio – Marzo		
	2008	2009	2010
SOCIETA' DI SERVIZI PUBBLICI	977	1.103	277
Ferrovie in regime di concessione	0	1	1
Ferrovie dello Stato S.P.A.	736	923	109
Di cui AV/AC	258	0	100
Poste	241	179	167
Servizi navigazione lacuale	0	0	0
CONTRIBUTI AGLI INVESTIMENTI AD IMPRESE	181	274	765
Settore agricolo	62	26	28
Industria navalmeccanica ed armatoriale	2	3	0
Contributi per trasporto di merci	0	0	0
Fondo agevolazione ricerca- Fondo da ripartire	27	102	0
Fondo solidarietà agricoltura-incentivi indennizzi-incentivi assicurativi	28	11	2
FUS-attività cinematografica e circense	0	3	3
Incentivi alle imprese industriali	0	0	384
di cui settore aeronautico	0	0	1
Artigiancassa	5	0	0
Imprese operanti in aree depresse	0	1	3
Programma FREMM	0	0	0
Mutui salvaguardia Venezia	0	0	0
Interventi per il sistema autostradale (tramite ANAS)	0	0	0
Mutui settore trasporti	15	0	0
Mutui sistemi ferroviari passanti	0	0	0
Imprenditorialità giovanile - Sviluppo Italia	0	0	0
Fondo occupazione quota	9	0	0
Rimborso spesa ai concessionari	0	0	0
Contributi per abbattimento tassi int. Mutui agevolati	0	0	5
Crediti d'imposta per investimenti occupazione	0	0	0
Crediti d'imposta	0	0	0
Crediti d'imposta rottamazione	0	0	0
Fondo per la competitività e lo sviluppo	0	100	46
Fondo autotrasporto merci	0	0	0
Rete nazionale interporti	0	0	0
MOSE	0	0	0
Sviluppo settore farmaceutico	0	0	0
Fondo rotativo interventi capitali di rischio	0	0	0
Sicurezza stradale	0	0	0
Fondo per la finanza di impresa	0	0	280
Reintegro anticipazioni concesse a favore di Alitalia	0	0	0
Bonus occupazionale	0	0	0
Altre imprese	32	29	13
TOTALE	1.159	1.377	1.042

Tabella AI 3-21 - Contributi agli investimenti ad Estero

	Gennaio – Marzo		
	2008	2009	2010
Partecipazione italiana Conferenza Europea Biologia Molecolare	10	8	0
Collaborazione con Paesi Centro-Orientali L. n.212/92	0	0	0
Aiuti a PVS – Sostegno a piccole e medie imprese	0	143	0
EUMETSAT	16	16	0
CERN-AIEA	76	77	0
Accordi Internazionali	1	4	8
Partecipazione dell'Italia ad istituzioni finanziarie per la cancellazione debiti paesi poveri.	0	2	38
Finanziamento al Centro di Fisica Teorica di Trieste	17	18	0
Accordi di Bruxelles	4	4	0
Contributo italiano al fondo globale per la lotta all'AIDS, tubercolosi e malaria	0	0	0
Altri investimenti all'estero	0	0	0
TOTALE	124	272	46

Tabella AI 3-22 - Altri trasferimenti in conto capitale

	Gennaio – Marzo		
	2008	2009	2010
A IMPRESE	125	824	0
SIMEST	83	0	0
Mediocredito	10	0	0
Cassa DD.PP.	32	0	0
Sgravi contributivi portuali	0	0	0
Rimborso gestori telefonici contributo per le telecomunicazioni pubbliche	0	0	0
Rimborso IVA autovetture	0	0	0
Rimborsi pregressi ultradecennali	0	823	0
Altre imprese	0	1	0
AD AMMINISTRAZIONI PUBBLICHE	16	116	304
Protezione civile P.C.M.	0	111	173
Investimenti in materia di sport P.C.M.	0	0	6
Regioni	5	0	0
Somme per interventi ricostruzione Abruzzo - sisma 2009	0	0	65
Comuni	9	5	0
Enti previdenziali: cartolarizzazioni immobili	0	0	0
Disavanzi ASL	0	0	0
Azienda Universitaria Umberto I° per estinzione debiti pregressi	0	0	0
Altre Amministrazioni pubbliche	2	0	0
A FAMIGLIE e ISP	0	0	0
A FONDI	24	0	16
Fondo globale	0	0	0
Riassegnazione residui perenti	0	0	0
Fondo aree sottoutilizzate	0	0	0
Fondo opere strategiche	0	0	9
Altro	24	0	7
TOTALE	165	940	320

Tabella AI 3-23 - Acquisizione di attività finanziarie

	Gennaio – Marzo		
	2008	2009	2010
Apporto dello Stato capitale sociale ANAS	0	0	0
Ricapitalizzazione della società FINCANTIERI	0	0	0
Conferimenti a banche ed organismi internazionali	0	0	0
Poligrafico e Zecca dello Stato	0	0	33
Mediocredito - Fondo rotativo	0	0	0
Fondo rotativo imprese	0	110	0
Fondo rotativo riduzione immissioni gas	0	0	0
Anticipazioni alle Regioni piani di rientro materia sanitaria	467	0	0
Fondo interventi strategie settore informatico	0	0	0
Fondazione ricapitalizzazione fondazioni lirico sinfoniche	0	0	0
Oneri derivanti da garanzie Stato per leggi	2	0	0
Aumento capitale sociale ferr. Calabria, Appolo Lucane e del Sud-Est	0	0	0
Altre partite finanziarie	0	0	0
TOTALE	469	110	33