

a tempo indeterminato, ivi compreso il Direttore del Centro, inquadrato come Dirigente del settore commercio, hanno così optato:

- 8 dipendenti hanno aderito al Fondo Complementare Previambiente, previsto dal C.C.N.L. Federculture (art. 67), di cui uno nel corso del 2008;
- Il dirigente ha aderito al Fondo Mario Negri, fondo di previdenza complementare per i dirigenti;
- 2 dipendenti hanno deciso di lasciare presso la Fondazione il loro trattamento di fine rapporto, preso atto che la normativa prevede tale facoltà, nel caso di aziende con meno di 50 dipendenti.

DEBITI

Ammontano a € 1.453.437,31 e sono così composti:

Debiti verso fornitori per un importo pari a € 1.035.810,06, di cui € 338.025,12 per fatture da ricevere. Si tratta di fatture relative a forniture di beni e a prestazioni di servizi effettuati nel corso del 2008 e segnatamente per la realizzazione della grande Mostra "Palladio 500 anni" e ancora da pagare al 31.12.2008 in quanto congrui contributi a ciò finalizzati sono stati accrediti solo a fine esercizio, non permettendo di saldare entro il 31.12.2008 parte dei debiti v/fornitori.

Debiti tributari per un importo pari a € 46.764,29 maturati al 31.12.2008 e versati puntualmente nel 2009, ed in dettaglio:

Ritenute IRPEF su stipendi e compensi vari	42.615,78
Addiz. Regionale e comunale all'IRPEF	1.212,98
Imposta su TFR	111,49
IRAP	2.824,04
TOTALE	46.764,29

Debiti v/Istituti di Previdenza e Sicurezza Sociale per un importo pari a € 43.355,24 maturati al 31.12.2008 versati puntualmente nel 2009, ed in dettaglio:

Debiti v/INPS	25.021,87
Debiti v/INAIL	467,16
Debiti v/INPDAP	8.299,80
Debiti v/INPDAP-ENPDEP	29,37
Debiti v/Fondo Complementare PREVIAMBIENTE	2.223,78
Debiti v/Fondo Mario Negri (quota prev. Integrat.)	2.820,77
Debiti v/ Istituti Prev. diversi	4.492,49
TOTALE	43.355,24

Altri debiti per un importo pari a € 327.507,72 ed in dettaglio:

	ANNO 2008	ANNO 2007
Personale c/retribuzioni	15.722,07	5.789,00
Introiti Palazzo c/manutenzioni	62.462,89	
Impegni per pubbl. Premio Balzan	96.531,11	140.998,88
Anticipi vari e diversi	585,00	2.616,50
Debiti v/Fondo Nazionale Politiche Sociali	1.101,20	
Anticipi da Enti	3.435,56	36.155,45

Introiti Palazzo c/affitto	27.879,44	2.858,90
Sindacati c/ritenute	78,47	
Spese realizzazione scala sic.	57.534,83	57.534,83
Depositi cauzionali ricevuti	50,00	50,00
Varie e diverse	62.218,15	40.394,48
TOTALE	327.507,72	286.398,04

Il valore totale dei debiti (verso fornitori, tributari, verso istituti di previdenza, e altri debiti) è passato da € 657.195,14 a € 1.453.437,31 con un aumento pari a € 796.242,17.

Tuttavia è necessario ricordare che la rilevante attività svolta nel corso del 2008 ha prodotto un generale aumento (circa il 50%) delle poste di bilancio, sia attive che passive. Quindi l'aumento dei debiti va interpretato e giustificato considerando anche l'aumento delle voci attive (crediti v/clienti e altri e saldo bancario), che hanno registrato, rispetto al 2007 un aumento di circa 880.000,00 euro.

RATEI E RISCOINTI PASSIVI

Presentano un valore pari a € 3.658,50 di cui € 3.318,50 per ratei passivi per interessi e commissioni di chiusura conto ed € 340,00 per risconti passivi di quote associative da "I Palladiani" versate nel 2008 ma di competenza del 2009.

STATO PATRIMONIALE/PASSIVO	ANNO 2008	ANNO 2007	DIFFERENZA
CAPITALE	2.382.481,39	2.289.689,49	92.791,90
115.1 Utile portato a nuovo			
116.1 Utile d'esercizio	1.832,99	183,59	1.649,40
FONDI PER RISCHI ED ONERI			
Altri fondi	71.000,00		71.000,00
TRATTAMENTO FINE RAPPORTO			
137.1 Fondo TFR	197.656,59	187.532,45	10.124,14
DEBITI	1.453.437,31	657.195,14	796.242,17
DEBITI VERSO FORNITORI			
	1.035.810,06	312.679,80	723.130,26
Debiti v/fornitori	697.784,94	243.928,97	453.855,97
Fatture da ricevere	338.025,12	68.750,83	269.274,29
DEBITI TRIBUTARI	46.764,29	24.305,17	22.459,12
533.01. Erario c/lav. dipendenti	19.826,42	15.600,59	4.225,83
533.2 Erario c/collaboratori	2.554,21	3.474,93	-920,72
533.3 Erario c/lavoro autonomo	20.235,15	4.870,94	15.364,21
533.6 Erario c/rit. Add. Regionale	1.164,42	129,72	1.034,70
533.7 Erario c/rit. Add. Comunale	48,56	37,12	11,44
533.10 Erario c/rit. su TFR	111,49	191,87	-80,38

537.3 Erario c/IRAP	2.824,04		2.824,04
DEBITI V/ IST. PREV.	43.355,24	33.812,13	9.543,11
461.1 INPS	25.021,87	15.490,90	9.530,97
461.02 INAIL	467,16	- 63,24	530,40
461.3 INPDAP	8.299,80	8.349,55	-49,75
461.4 INPDAP/ENPDEP	29,37	96,77	-67,40
461.5 FONDO PREVIAMBIENTE	2.223,78	2.303,10	-79,32
461.6 FONDO MARIO NEGRI	2.820,77	3.161,26	-340,49
461.9 Enti prev. vari	4.492,49	4.310,59	181,90
461.10 Altri debiti v/Istituti Prev.		163,20	-163,20
ALTRI DEBITI	327.507,72	286.398,04	41.109,68
463.1 Personale c/retribuzioni	15.722,07	5.789,00	9.933,07
469.1 Anticipi da Enti	3.435,56	36.155,45	-32.719,89
469.2 Anticipi vari e diversi	585,00	2.616,50	-2.031,50
469.3 Anticipazione Premio Balzan	96.531,11	140.998,88	-44.467,77
463.5 Depositi cauzionali ricevuti	50,00	50,00	
469.7 Sindacati c/ritenute	78,47		78,47
469.22 Introiti palazzo c/manutenzione	62.462,89		62.462,89
469.26 Introiti palazzo c/affitto	27.879,44	2.858,90	25.020,54
469.90 Spese real. scala sicurezza	57.534,83	57.534,83	
469.96 Debiti v/Fondo Naz. Politiche Sociali	1.010,20		1.010,20
469.99 Varie e diverse	62.218,15	40.394,48	21.823,67
RATEI E RISCOINTI	3.658,50	427,51	3.230,99
333.1 Ratei passivi	3.318,50	307,51	3.010,99
333.5 Risconti passivi	340,00	120,00	220,00
TOTALE PASSIVO	4.110.066,78	3.135.028,18	975.038,60

Conti d'OrdineSistema improprio dei beni altrui

Nel corso dell'anno 2008 sono stati incrementati i conti d'ordine con le attrezzature acquistate utilizzando quota parte del contributo assegnato dalla Regione Veneto a questa Fondazione con D.G.R. 1812/07 e 944/2006, nonché attraverso la convenzione per la gestione e la valorizzazione di Villa Poiana, stipulata il 3 agosto 2007 e prorogata fino al 31.12.2009 con D.G.R. 487/08. Al 31 dicembre 2008 il valore complessivo dei beni di terzi in comodato presso la Fondazione C.I.S.A. ammonta ad € 1.720.978,92.

Tali beni, compresi quelli acquisiti negli anni precedenti, si possono così riassumere:

- n. 1 Disegno a sanguigna attribuito a Michelangelo rappresentante un motivo architettonico di proprietà della Fondazione Cassa di Risparmio di Verona Vicenza Belluno e Ancona per un valore di € 258.000,00;
- n. 16 modelli lignei di fabbriche palladiane di proprietà del Ministero per i Beni e le Attività Culturali per un valore complessivo di € 955.000,00;
- n. 10 calchi in gesso di elementi architettonici palladiani di proprietà del Ministero per i Beni e le Attività Culturali per un valore complessivo di € 220.000,00;
- n. 450 fotografie dell'opera di Andrea Palladio; architettura romana antica e architettura italiana del '500 proprietà del Ministero per i Beni e le Attività Culturali per un valore complessivo di € 50.000,00;
- n. 10 modelli lignei di edifici scarpiani di proprietà Ennio Brion per un valore complessivo di € 150.000,00;
- attrezzature informatiche, tecniche e software di proprietà della Regione Veneto, strumentali alla valorizzazione dell'opera di Carlo Scarpa (legge regionale n.41/2002 – D.G.R. 4615/2004 e D.G.R. 944 del 11/04/06) per un valore di € 54.499,80:

- Acquisizioni 2008:

- attrezzature informatiche, tecniche e software di proprietà della Regione Veneto, strumentali alla valorizzazione dell'opera di Carlo Scarpa (legge regionale n.41/2002 – D.G.R. 944/06 e 1812/07) per un valore di € 9.825,92;
- arredi e attrezzature per Villa Poiana (convenzione stipulata il 3 agosto 2007 e prorogata fino al 31.12.2009 con D.G.R. 487/08) per un valore di €23.653,20.

941.4	Beni Fond.Cassa Resp.VR VI BLin comodato	258.000,00	
941.5	Beni Ministero Beni Culturali in comodato	1.225.000,00	
941.6	Beni Ennio Brion in comodato	150.000,00	
941.7	Attrezzature Regione Veneto in comodato	87.978,92	
941.14	Fond.Cassa Resp.VR VI BL x beni in comodato		258.000,00
941.15	Ministero Beni Culturali x beni in comodato		1.225.000,00
941.16	Ennio Brion x beni in comodato		150.000,00
941.17	Regione del Veneto per beni in comodato		87.978,92

941	BENI DI TERZI PRESSO DI NOI		

COMMENTO ALLE VOCI DEL CONTO ECONOMICOValore della produzione

Il valore della produzione è pari a € 2.854.054,64 presentando un incremento nei confronti del 2007 di € 1.440.317,70.

Come già ricordato in precedenza il 2008 è stato l'anno in cui si sono celebrati i 500 anni della nascita di Andrea Palladio e i 50 anni di vita del Centro per cui gran parte delle voci di Bilancio hanno subito incrementi sia a livello di costi che di ricavi.

La Fondazione C.I.S.A. nonostante il moltiplicarsi delle attività realizzate e pur prendendo atto che la Legge Finanziaria per il 2008 aveva abrogato l'art. 22 del D.L. 223/2006, che imponeva precisi limiti di spesa, ha però costantemente monitorato i costi relativi alla gestione ordinaria, che evidenziano, rispetto al 2007, una diminuzione dei costi per servizi.

Per quanto riguarda i costi per godimento di beni di terzi, questa Fondazione ha richiesto al Demanio dello Stato con lettere del 29/05/2008, prot. 320 e del 17/10/2008, prot. 652, la concessione gratuita di Palazzo Barbaran da Porto prendendo atto che la Legge Finanziaria per l'anno 2008, all'articolo 2, commi 398, 399 e 400, legittima "le istituzioni culturali non aventi scopo di lucro per lo svolgimento continuativo di attività culturali di interesse pubblico a richiedere, a titolo gratuito, la concessione dei beni immobili demaniali di cui all'articolo 9 del regolamento di cui al DPR. 13.09.2005, n. 296, con l'onere di ordinaria e straordinaria manutenzione a proprio carico". Tuttavia, non avendo ricevuto riscontro entro il 31 dicembre 2008, prudenzialmente sono stati imputati gli oneri per canone di concessione fino a fine anno.

I costi afferenti alle manutenzioni ordinarie e straordinarie di Palazzo Barbaran da Porto rientrano nei limiti fissati all'articolo 2, commi da 618 a 626 della legge 24 dicembre 2007, n. 244, commi, che sanciscono limitazioni alle spese annue di manutenzione ordinaria e straordinaria degli immobili utilizzati (segnatamente: le spese in argomento non possono superare, per l'anno 2008, la misura dell'1,5 per cento e, a decorrere, dal 2009, la misura del 3 per cento del valore dell'immobile utilizzato, e, per gli immobili in locazione passiva è ammessa la sola manutenzione ordinaria nella misura massima dell'1 per cento (comma 618).

Il valore dell'immobile, ai fini del calcolo del limite disposto, è stato dedotto dal contratto di concessione ($£ 8.3000.000.00/1936,27 = € 4.286.592,26$, e l'1,5% corrisponde a € 64.298,88). I conti 725.9 "Manutenzione locali e relativi impianti" è pari a € 17.537,20, il conto 725.10 "Interventi straordinari in Palazzo Barbaran da Porto" è pari a € 38.277,24 ($€ 17.537,20 + € 38.277,24 = € 55.814,44$).

Tale norma prevede inoltre la possibilità di chiedere deroga ai citati limiti di spesa, in dipendenza di eccezionali esigenze (comma 621). La Fondazione C.I.S.A. ha presentato al Ministero competente, con lettera del 29/05/08, prot. n. 319, richiesta di deroga ai limiti di spesa di cui al comma 618 considerata l'indifferibile necessità di esecuzione di lavori straordinari ai locali costituenti il complesso demaniale denominato 'Palazzo Barbaran da Porto' di Vicenza. Entro il 31 dicembre 2008 però, non avendo ancora ricevuto la deroga richiesta, questa Fondazione non ha dato corso alla realizzazione degli interventi straordinari, oltre i limiti di spesa consentiti.

A partire dal 2008 è stata aumentata la percentuale della quota annuale di ammortamento per gli altri beni materiali (biblioteca, fototeca, beni Museo Palladiano) dal 10% al 20%; si è inoltre creato un accantonamento prudenziale per svalutazione crediti diversi, oltre a quello già esistente per i crediti v/clienti, ed un accantonamento per spese future per le motivazioni indicate a pag 10 della presente relazione.

Si evidenzia infine nel conto 746.13 "Accantonamento art. 22 L. 248/2006 e diversi" un accantonamento pari a € 2.047,47, derivante dall'applicazione dell'art. 1, commi 56 e 58 della Legge 266/2005, che stabilisce una riduzione del 10% delle somme riguardanti indennità, compensi, gettoni ... corrisposti ai componenti di organo di indirizzo, direzione e controllo, rispetto agli importi risultanti alla data del 30 settembre 2005. Tale decurtazione, applicata ai gettoni di presenza corrisposti ai componenti del Consiglio

Scientifico e ai compensi corrisposti ai componenti del Collegio dei Revisori dei Conti, verrà versata all'Entrata del Bilancio dello Stato con imputazione al capo XXIV, capitolo 3367.

Il valore del conto 748.5 "Insussistenze passive" è dovuto ad un mancato introito dei corrispettivi per € 4.923,50 in dipendenza di un furto subito sugli incassi derivanti dalle vendite del *bookshop* della Mostra "Palladio 500 anni". Del fatto è stata fatta regolare denuncia ai Carabinieri. Il Comitato Esecutivo del Centro, nella riunione del 7 novembre 2008, ha preso atto del furto subito dalla Fondazione C.I.S.A. A. Palladio, che ha avuto luogo nonostante gli incassi fossero stati conservati con diligenza. Il Collegio dei Revisori dei Conti ne ha preso atto nel verbale redatto in data 13 marzo 2009.

I costi della produzione ammontano ad € 2.840.136,42 con un incremento di € 1.351.205,06 rispetto all'esercizio precedente per le motivazioni suindicate.

La differenza tra il valore ed i costi della produzione dà un ammontare positivo di € 13.918,22; tale differenza, sommata algebricamente ai proventi finanziari (€ 4.572,74) e agli interessi ed altri oneri finanziari (€ - 11.734,47), ed alla insussistenza passiva di € 4.923,50 dà un utile d'esercizio di € 1.832,99.

Nel prospetto che segue, si riportano i ricavi ed i costi degli esercizi 2007 e 2008.

CONTO ECONOMICO 2008	ANNO 2008	ANNO 2007	DIFFERENZA
A) Valore della produzione:	2.854.054,64	1.413.736,86	1.440.317,78
1) ricavi delle vendite e delle prestazioni:			
611.1 Vendita pubblicazioni e altro mat.	285.165,73	22.335,78	262.829,95
615.1 Rivalsa spese trasporto	3.013,11	773,46	2.239,65
617.1 Seminario Internazionale (q.i.)			
617.2 Seminario di restauro arch. (q.i.)		2.266,66	-2.266,66
617.3 Corso di Storia dell'Archit. (q.i.)	11.133,38	11.800,00	-666,62
617.5 Servizi diversi	81.833,33	38.500,00	43.333,33
619.3 Ribassi e abbuoni attivi	- 19,32		-19,32
	381.126,23	75.675,90	305.450,33
631.1 Variazioni rimanenze prodotti finiti	3.171,48	953,75	2.217,73
	3.171,48	953,75	2.217,73
Altri ricavi e proventi	2.469.756,93	1.337.107,21	1.132.649,72
Contributi in conto esercizio			
643.11 Contributo ordinario dello Stato	87.507,38	87.511,00	-3,62
643.12 Contributo ordinario Reg. Veneto	111.038,23	111.038,23	
643.13 Comune di Vicenza	125.000,00	125.000,00	
643.14 Provincia di Vicenza	130.000,00	125.000,00	5.000,00
643.15 Camera di Commercio I.A.A. di Vicenza	125.000,00	125.000,00	
643.16 Contributi straordinari per iniziative editoriali	1.501.351,91	440.472,28	1.060.879,63
643.17 Contr. Int. Str. Palazzo Barbaran	26.402,44		26.402,44
643.19 Contributi straordinari dagli Enti Fondatori per attività istituzionali e varie	63.000,00	50.000,00	13.000,00
643.22 Contributo Fondazione Cassa di Risparmio			
643.24 Erogazioni liberali per attività istituzionale	160.000,00	170.000,00	-10.000,00
	2.329.299,96	1.234.021,51	1.095.278,45
Ricavi e proventi diversi			
641.3 Utili su cambi	333,95	113,05	220,90

641.5 Risarcimento danni			
643.20 Rimborso spese uso Palazzo		156,00	-156,00
643.23 Quota associat. "I Palladiani"	8.470,00	7.030,00	1.440,00
643.26 Introiti Villa Pojana	82.025,50	72.362,33	9.663,17
643.30 Entrate diverse varie	24.125,68	3.987,11	20.138,57
643.31 Arrotondamenti attivi		0,02	-0,02
643.32 Rimb. Somme versato allo Stato (art.22)		18.200,00	-18.200,00
643.33 Altri proveni per Mostra "Palladio 500 Anni"	25.501,84		
648.11 Sopravvenienze attive da fatti di gestione		1.237,19	-1.237,19
	140.456,97	103.085,70	37.371,27
B) Costi della produzione:	2.840.136,42	1.417.931,36	1.351.205,06
Costi per materie prime, sussidiarie, di consumo e di merci:	220.020,92	39.764,70	180.256,22
715.2 Acquisti di libri, testi, cdrom	196.023,82	5.981,10	190.042,72
718.3 Ribassi e abbuoni attivi	- 1,72		-1,72
741.2 Annali e altre pubbl.ist.	23.998,82	33.783,60	-9.784,78
Costi per servizi:	147.145,72	152.990,64	-5.844,92
721.1 Energie elettrica	20.669,83	19.191,67	1.478,16
721.2 Riscaldamento locali	23.207,44	24.928,09	-1.720,65
721.4 spese telefoniche	9.876,49	8.880,72	995,77
721.5 Consumi idrici	131,50	432,06	-300,56
723.1 Trasporti e facchinaggi	1.949,14	3.130,99	-1.181,85
725.4 Manutenzione attrezzature	3.644,16	3.256,00	388,16
725.7 manutenzione macch. elettr. Ufficio		376,89	-376,89
725.6 Manutenzione software		5.615,73	-5.615,73
725.8 Canoni di assistenza e formazione	5.961,22	3.381,52	2.579,70
725.9 manutenzione locali e relativi impianti	17.537,20	26.850,90	-9.313,70
741.9 Spese varie attività istituzionale	6.778,66	14.217,21	-7.438,55
742.10 Arrotondamenti passivi	5,00		5,00
742.11 Servizi amministrativi vari	9.239,18		9.239,18
743.1 Assicurazioni	11.845,93	12.736,54	-890,61
743.2 Vigilanza	5.785,52	5.834,54	-49,02
743.3 Spese postali	10.813,13	6.131,58	4.681,55
743.8 Spese per pulizie	8.140,52	8.869,10	-728,58
743.11 Materiale di consumo	11.560,77	7.543,17	4.017,60
743.14 Servizio Civile Na. Volontari		1.609,47	-1.609,47
743.99 Arrotondamenti passivi	0,03	4,46	-4,43
Costo per godimento di beni di terzi	29.871,65	32.657,64	-2.785,99
727.1 Canoni di locazione immobili	29.871,65	32.657,64	-2.785,99
Costi per il personale:	568.078,24	519.007,46	49.070,78
731.1 Retribuzioni lorde	323.040,13	305.303,96	17.736,17
731.2 Comp. Lavoro straordinario	21.053,50	7.404,66	13.648,84
731.8 Premio di risultato (compresi oneri pr.)	29.868,94	17.609,03	12.259,91
735.4 Collaborazione scientifica ed organizzativa	9.684,74	10.807,95	-1.123,21
743.13 Sorveglianza Palazzo Barbaran	10.981,18	17.440,14	-6.458,96

	394.628,49	358.565,74	36.062,75
Oneri sociali			
731.3 Oneri previdenziali e assistenziali	128.556,23	113.935,23	14.621,00
731.4 Premio INAIL	1.570,35	997,56	572,79
	130.126,58	114.932,79	15.193,79
Trattamento di fine rapporto			
731.5 Quota TFR	31.337,13	31.289,32	47,81
	31.337,13	31.289,32	47,81
Altri costi per il personale			
732.5 Addestramento e formazione	1.345,50	1.854,21	-508,71
732.7 Indennità e rimb. spese missioni interne	200,54	815,68	-615,14
732.9 Altri costi del personale	10.440,00	11.549,72	-1.109,72
	11.986,04	14.219,61	-2.233,57
Ammortamenti e svalutazioni	49.360,94	33.012,64	16.348,30
Ammortamento delle immobilizzazioni immateriali:			
781.16 Am.to software capitalizzato	2.829,31	2.472,75	356,56
	2.829,31	2.472,75	356,56
Ammortamento delle immobilizzazioni materiali			
782.22 Amm.ti ordinari mobili e arredi	3.692,87	2.563,83	1.129,04
782.24 Amm.ti ordinari elaboratori	7.420,59	10.830,12	-3.409,53
782.25 Amm.ti ordinari attrezzature diverse	4.265,73	3.588,26	677,47
782.39 Amm.ti ordinari altri beni materiali	28.543,84	13.274,60	15.269,24
	43.923,03	30.256,81	13.666,22
795.1 Acc.ti sval. Crediti v/clienti	516,19	283,08	233,11
795.5 Acc.ti sv. Crediti diversi	2.092,41		2.092,41
	2.608,60		2.608,60
Variazione delle rim. di materie prime, suss., consumo			
Altri accantonamenti			
789.9 Acc.to altri fondi e spese future	71.000,00		71.000,00
	71.000,00		71.000,00
Oneri diversi di gestione:	1.754.658,95	640.498,28	1.114.160,67
725.10 Interventi str. Palazzo Barbaran	38.277,24	14.676,48	23.600,76
737.2 Compensi Consiglio Scientifico	4.926,32	2.589,60	2.336,72
737.3 Rimborso spese Consiglio Scientifico	2.814,17	2.713,45	100,72
737.5 Rimborso spese CDA e C.E.	224,70	138,30	86,40
737.6 Compenso Collegio Revisori dei conti	9.608,80	5.552,31	4.056,49
737.7 Rimborso spese Revisori dei Conti	2.006,85	2.533,83	-526,98
741.1 Altre pubblicazioni	109.279,79	111.234,77	-1.954,98
741.3 Corso di Storia dell'Architettura	31.248,16	20.107,78	11.140,38
741.4 Seminario Internazionale	81.282,53	341,00	80.941,53
741.5 Seminario sul restauro architettonico	100,38	4.780,95	-4.680,57
741.6 Mostre e manifestazioni varie	267.580,60	330.847,79	-63.267,19
741.7 Corso sull'architettura scarpiana			
741.8 Borsa di studio in memoria Cappelletti	1.000,00	1.000,00	

741.12 Campagna fotografica Scarpa	67.362,14	40.379,57	26.982,57
741.17 Fondo Balzan: spese vive di gestione	1.609,10		1.609,10
741.21 Iniziative "Palladio 1508-2008"	71.574,17	14.734,44	56.839,73
741.22 Mostra Palladio 2008	988.014,79		988.014,79
741.23 Gestione Villa Pojana	66.035,63	55.998,69	10.036,94
743.7 Abbonamenti, libri e pubblicazioni uff.	276,00	302,10	-26,10
743.9 Spese generali varie	5.091,99	7.479,50	-2.387,51
743.10 Spese di rappresentanza	170,00		170,00
743.15 Spese di gestione progetti istituzionali			
746.7 Imposte, tasse e tributi vari	1.082,20	3.850,13	-2.767,93
746.12 Tassa rifiuti solidi urbani	3.045,92	3.037,59	8,33
746.13 Acc.ti art. 22 L. 248/2006 e diversi	2.047,47	18.200,00	-16.152,53
Proventi e oneri finanziari	- 7.161,73	4.378,09	-11.539,82
667.5 Interessi attivi bancari	853,38	850,25	3,13
667.8 Interessi attivi diversi	445,71	674,09	-228,38
	1.299,09	1.524,34	-225,25
665.3 Proventi su titoli a reddito fisso	3.273,65	5.458,09	-2.184,44
	3.273,65	5.458,09	-2.184,44
Interessi ed altri oneri finanziari			
747.1 Perdite su cambi	463,32	1,34	461,98
761.1 Interessi passivi bancari	8.179,82	1.417,78	6.762,04
761.5 Spese e commissioni bancarie	3.091,33	1.161,80	1.929,53
763.7 Interessi passivi commerciali			
763.9 Oneri finanziari diversi		23,42	-23,42
	11.734,47	2.604,34	9.130,13
Rettifiche di valore di attività finanziarie			
749.5 Svalutazioni titoli negoziabili diversi			
Proventi ed oneri straordinari			
748.1 Minusvalenze			
748.5 Insussistenze passive	4.923,50		4.923,50
748.7 Sopravvenienze passive			
Utile d'esercizio	1.832,99	183,59	1.649,40

Imposta sul reddito dell'esercizio e sull'attività produttiva.

Non sono stati conteggiati importi a carico dell'esercizio, in quanto l'attività commerciale è svolta in modo occasionale, al fine strumentale per il raggiungimento delle finalità istituzionali e statutarie, e dà, sotto il profilo fiscale, una perdita d'esercizio, determinata in conformità all'articolo 144, commi 2 e 4 (già art. 109, commi 2 e 3) del DPR n. 917/1986.

Personale del Centro

La composizione del personale del Centro al 31 dicembre 2008 risulta dalla seguente tabella:

DESCRIZIONE	ANNO 2008	ANNO 2007
Dirigente -	1	1
Impiegati a t. indeterminato	7	7
Impiegati t. indet. Part/time	2	2
Impiegati t. determ.	1	
Impiegati t.determ. Part/time	1	
Operai a tempo determinato	1	1
TOTALE	13	11

Il Comitato Esecutivo del 18/04/2008, con provvedimento n. 6, ha deliberato di assumere, in sostituzione per maternità della sig. Padrin Sabrina, dipendente di ruolo nel settore amministrativo/contabile del Centro, la sig.ra Cielo Maria, con inquadramento nell'area C - livello C1, un mese prima della assenza per maternità della stessa e fino al suo rientro; ha disposto poi di assumere a tempo determinato dal 14/04/2008 al 31/10/2008, e successivamente prorogato fino al 31.12.2008 (atto n.5 del 07/11/08) la sig.ra Angela Marson con inquadramento nell'area B - livello B2, in quanto un dipendente dell'area amministrativa è stato assegnato al settore culturale per far fronte alle imprescindibili esigenze operative di tale settore. Tutto ciò, unitamente ad un incremento dei compensi per lavoro straordinario e del premio al personale in dipendenza del notevole, particolare e qualificato impegno profuso nel corso del 2008, ha comportato un aumento complessivo del costo del personale di oltre 40.000,00 euro rispetto al 2007, giustificabile dall'incremento delle attività connesse alle manifestazioni relative al cinquecentenario palladiano.

Si segnala inoltre che il costo totale del personale non comprende l'onere relativo all'assunzione di tre unità a tempo determinato, con qualifica di impiegati, per espletamento di attività specifiche della Mostra "Palladio 500 anni".

Altre informazioni

Si ricorda inoltre che nel bilancio della Fondazione esistono crediti e debiti con durata superiore a 5 anni ed in dettaglio:

Crediti : nei confronti del Comune di Vicenza per le indagini conoscitive finalizzate ad un successivo intervento di recupero sul piano terreno della Basilica Palladiana, pari a € 5.548,66, credito certo ed esigibile di cui alla convenzione stipulata il 27 gennaio 2000;

Debiti : nei confronti della Graduate School of Design, Cambridge, MA (USA) per la costituzione di un museo virtuale palladiano (accordo stipulato il 05/03/1999), pari ad € 38.043,97.

Compensi amministratori e Revisori dei Conti

Come previsto dall'articolo 6 comma 14 dello Statuto vigente non sono previsti emolumenti o gettoni di presenza ai membri del Consiglio di amministrazione e del Comitato Esecutivo, salvo il rimborso delle spese documentate sostenute per l'espletamento del mandato.

Nel corso del 2008 si è provveduto a calcolare nuovamente le somme dovute, a conguaglio per il 2007 e applicando per il 2008 la percentuale di riduzione stabilita dalla normativa al riguardo pari al 10% e operando le relative compensazioni in positivo o in negativo. Il calcolo del compenso previsto per il Collegio dei Revisori dei Conti è stato

fatto tenendo conto degli onorari previsti dall'art. 37 del D.P.R. 10.10.1994 n. 645 convertito dalla Legge 03/08/1995 n.336 come deliberato dal Consiglio di Amministrazione della Fondazione in data 28/04/06, ogg. n. 3, punto 7)

Il Consiglio di Amministrazione del 25 ottobre 2007, ogg. n.3, al fine di ottemperare a quanto stabilito dall'art. 1 comma 58 della Legge 23/12/2005, n. 266 per il contenimento della spesa, deliberò anche la riduzione dei compensi spettanti ai componenti e al Presidente del Consiglio Scientifico ed in dettaglio:

art. 1, comma 58 L. 266/2005 spese per indennità per organi collegiali (Consiglio Scientifico)	Spese impegnate al 30 settembre 2005	Bilancio di Previsione 2008 Compensi decurtati del 10%
CONSIGLIO SCIENTIFICO		
Gettone di presenza cadauno	155,00	139,50
Compenso Presidente del Consiglio Scientifico	2.600,00	2.340,00

L'ammontare degli emolumenti e i rimborsi spettanti ai componenti del Consiglio Scientifico, al Presidente del Consiglio Scientifico e al Collegio dei Revisori dei Conti, per il 2008, è stato pari a € 19.356,14.

Il presente bilancio, composto dallo Stato Patrimoniale, dal Conto Economico e dalla Nota Integrativa, rappresenta in modo veritiero e corretto la situazione patrimoniale e finanziaria nonché il risultato economico dell'esercizio e corrisponde alle risultanze delle scritture contabili.

Egregi Colleghi,

Sottoponiamo alla Vostra approvazione il bilancio al 31 dicembre 2008 che chiude con un utile di € 1.832,99.

IL COMITATO ESECUTIVO

PAGINA BIANCA

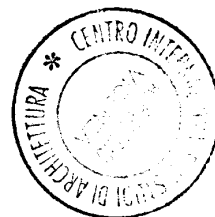

Centro Internazionale di Studi di Architettura Andrea Palladio

Consuntivo delle attività realizzate nell'anno 2008

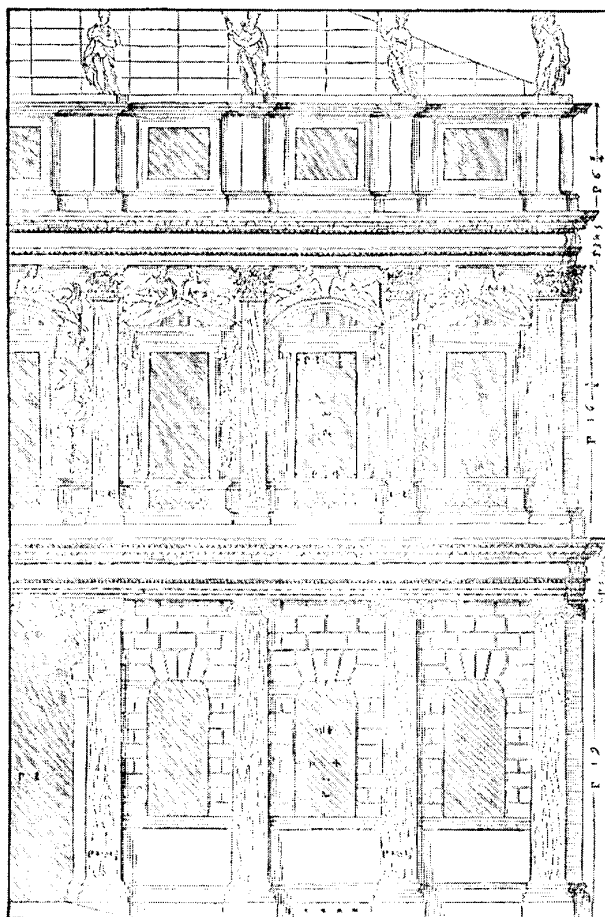

Vicenza, 5 maggio 2009

PAGINA BIANCA

Centro Internazionale di Studi
di Architettura Andrea Palladio

Attività svolta nel corso dell'anno 2008

I. SEMINARI, CORSI, GIORNATE DI STUDIO

15 marzo - 19 aprile 2008 / 7 - 21 giugno 2008

Mezzora con Palladio - 4° e 5° edizione

Vicenza, palazzo Barbaran

5 - 10 maggio 2008

Palladio 1508-2008. Il simposio del cinquecentenario

Padova - Vicenza - Verona - Venezia

4 - 11 ottobre 2008

50° Corso sull'architettura palladiana

Incontro con Palladio / Meet Palladio

Vicenza, palazzo Barbaran

20 novembre 2008

Premio James Ackerman per la storia dell'architettura

Presentazione del premio

Roma, sede Società Dante Alighieri

PARTECIPAZIONE A INIZIATIVE NAZIONALI E INTERNAZIONALI

25 gennaio 2008

Presentation of the new English and Dutch editions of Vincenzo Scamozzi's Book VI from his L'Idée della architettura universale (1615)

The Hague, Olanda

26 gennaio 2008

2° Congresso regionale degli architetti del Veneto

Teatro comunale, Vicenza

2 aprile 2008

La lettura dei documenti medioevali, l'epoca di Andrea Palladio, nel V centenario della nascita

Seminario di studi

Archivio di Stato, Bassano del Grappa

11 aprile 2008

Harmony to the Eyes: Charting Palladio from Rome to Baltimore

Convegno di studi

Johns Hopkins University, Baltimora

29 aprile 2008

Museo e territorio nell'anno palladiano

Incontro di formazione

Museo del Risorgimento e della Resistenza, Vicenza

31 maggio 2008

Conversazioni palladiane

Villa Emo, Fanzolo di Veduggio

18 luglio 2008

Save Venice Annual Meeting

Fondazione Cini, Venezia

27 settembre 2008

Palladio e l'architettura della battaglia: le edizioni illustrate di Giulio Cesare e di Polibio

Conferenza di studi

Associazione Amici dei Musei e dei Monumenti, Bassano del Grappa

20 - 21 ottobre 2008

Settimana della cultura italiana

Convegni di studi

Tokyo, Chito University

Kyoto University of Art

20 - 25 ottobre 2008

14th International Conference on Virtual Systems and MultiMedia (VSMM) Dedicated to Digital Heritage

Limassol, Cipro

14 novembre 2008

The Project of Andrea Palladio. Day Seminar

Convegno di studi

Columbia University, New York

10 dicembre 2008

Palladio 500 anni

Museo di Castelvecchio, Verona

II. MOSTRE

ANDREA PALLADIO 1508-2008

Una presenza al Parlamento Europeo di Bruxelles

Bruxelles, 25 - 29 febbraio 2008

Esposizioni fotografiche

PALLADIO 1508-2008

Rovigo, (Dire e Fare nel Nordest) 16 - 18 aprile 2008

Torino, (Fiera Internazionale del Libro) 8 - 12 maggio 2008

Rimini, (Meeting Amicizia tra i Popoli) 24 - 30 agosto 2008

Lima, Istituto italiano di cultura, 30 agosto - 14 ottobre 2008

Marsiglia, Istituto italiano di cultura, 22 ottobre - 6 novembre 2008

PALLADIO 500 ANNI

Vicenza, palazzo Barbaran, 20 settembre 2008 - 6 gennaio 2009

Carlo Scarpa e l'origine delle cose

XI Mostra internazionale di Architettura - La Biennale di Venezia

Venezia, Giardini della Biennale, Padiglione Venezia, 14 settembre - 23 novembre 2008

Carlo Scarpa: lo spazio dell'abitare

Treviso, Centro Carlo Scarpa, 16 ottobre 2008 - 28 febbraio 2009

III. PROGETTI DI RICERCA

L'immagine del Veneto

Un progetto di documentazione delle eccellenze architettoniche della regione del Palladio

Progetto Fototeca Carlo Scarpa

Regione Veneto/Giunta Regionale

Indagini conoscitive sul teatro Olimpico