

DATI ORGANIZZATIVI**ORGANIGRAMMA**

Si rappresenta di seguito la struttura organizzativa di Ecocerved:

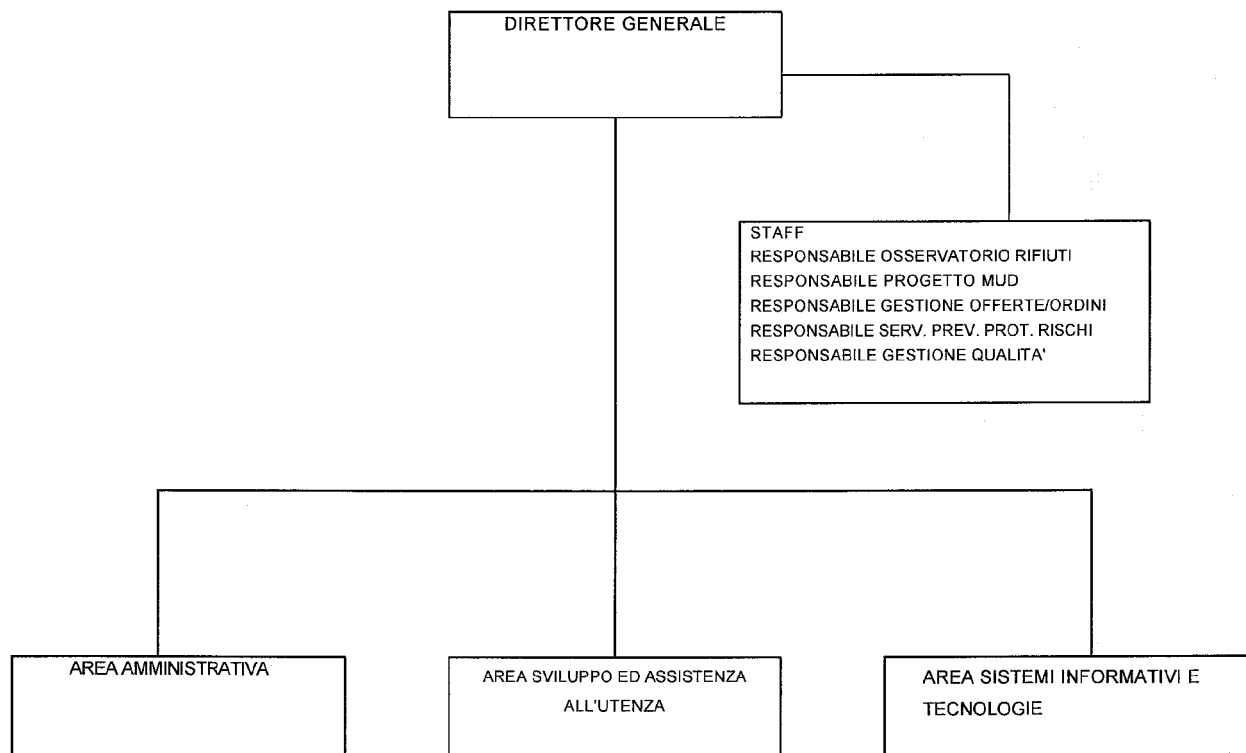

DOTAZIONE ORGANICA PER IL TRIENNIO 2008-2010 E RIPARTIZIONE DEL PERSONALE PER AREA DI ATTIVITÀ

Nel triennio 2008-2010 la dotazione organica è così riassumibile:

| | 2008 | 2009 | 2010 |
|--|-------|-------|-------|
| PERSONALE A TEMPO INDETERMINATO | | | |
| DIRIGENTI | 1,00 | 1,00 | 1,00 |
| QUADRI | 3,00 | 3,00 | 3,00 |
| IMPIEGATI | 27,00 | 44,00 | 45,00 |
| PERSONALE A TEMPO DETERMINATO | | | |
| DIRIGENTI | | | |

| | | | |
|---------------|-----------|-----------|-----------|
| QUADRI | | | |
| IMPIEGATI | 28 | 21 | 23 |
| TOTALE | 59 | 69 | 72 |

| | | | |
|---------------|---|---|---|
| COLLABORATORI | 3 | 4 | 5 |
|---------------|---|---|---|

| | | | |
|---------------------------|-----------|-----------|-----------|
| TOTALE COMPLESSIVO | 62 | 73 | 77 |
|---------------------------|-----------|-----------|-----------|

Con riferimento al 2010 le risorse umane in servizio risultano ripartite tra dirigenti (1%), quadri (4%), impiegati (88%) e collaboratori esterni (7%)

Queste sono inoltre assegnate impiegate sulle attività:

- amministrative:
- produttive
- promozionali/commerciali

secondo la seguente ripartizione

| | ATTIVITÀ AMMINISTRATIVE | ATTIVITÀ PRODUTTIVE | ATTIVITÀ PROMOZIONALI / COMMERCIALI | TOTALE |
|--------------------|----------------------------|------------------------|---|-----------|
| DIRIGENTI | | 1,0 | | 1,0 |
| QUADRI | 1,0 | 2,0 | | 3,0 |
| IMPIEGATI | 5,0 | 63,0 | | 68,0 |
| COLLABORATORI | 1,0 | 4,0 | | 5,0 |
| TOTALE | 7 | 70 | - | 77 |
| % incidenza | 9,09% | 90,91% | 0,00% | |

SISTEMI E REGOLAMENTI DI GESTIONE

Nel corso del 2010 risultano implementati i seguenti sistemi e dei regolamenti di gestione:

- Regolamento di amministrazione e contabilità
- Regolamento di organizzazione degli uffici
- Regolamento acquisti in economia
- Regolamento reclutamento personale dipendente
- Regolamento fondo economale
- Modello organizzativo e codice etico ai sensi del d. lgs. 231/2001
- Modello di qualità
- Sistema di controllo di gestione
- Regolamento Albo fornitori

9. TECNOSERVICE

Tecnoservice è una società consortile per azioni, partecipata dall'Unioncamere per il 11,28% del capitale sociale, pari ad un valore nominale di € 148.883,28, la restante quota di capitale sociale è ripartita tra 8 Unioni Regionali, 99 Camere di Commercio ed il Polo Tecnologico Industriale di Roma S.p.a.

I dati relativi al bilancio 2010 sono influenzati dagli effetti della retrodatazione contabile dell'operazione di fusione conseguentemente ai quali il bilancio della Tecnocamere ha consolidato i dati della società incorporata Servicecamere.

Nel prospetto che segue si riportano i principali risultati economico-patrimoniali del 2010 messi al confronto con il 2009.

| ATTIVO | | | | |
|---------------------------------------|------------------|---------------|------------------|---------------|
| | 2009 | | 2010 | |
| Crediti vs soci per versamenti dovuti | | | - | |
| ATTIVO FISSO | 146.903 | 3,17% | 277.412 | 3,33% |
| Immob. Immateriali | 29.900 | 20,35% | 171.783 | 61,92% |
| Immob. materiali | 29.105 | 19,81% | 70.531 | 25,42% |
| Immob. Finanziarie | 87.898 | 59,83% | 35.098 | 12,65% |
| ATTIVO CIRCOLANTE | 4.442.939 | 95,97% | 7.968.323 | 95,75% |
| Rimanenze | 117.222 | 2,64% | 442.916 | 5,56% |
| Crediti | 2.451.348 | 55,17% | 5.386.733 | 67,60% |
| Attività finanziarie | 637.754 | 14,35% | 621.628 | 7,80% |
| Disponibilità liquide | 1.236.615 | 27,83% | 1.517.046 | 19,04% |
| RATEI E RISCONTI | 39.736 | 0,86% | 76.372 | 0,92% |
| | | | | |
| TOTALE ATTIVO | 4.629.578 | | 8.322.107 | |

| PASSIVO | | | | |
|------------------------------|------------------|---------------|------------------|---------------|
| | 2009 | | 2010 | |
| | | | | |
| PATRIMONIO NETTO | 2.110.121 | 45,58% | 2.655.032 | 31,90% |
| Capitale | 1.170.000 | 55,45% | 1.318.941 | 49,68% |
| Riserve | 937.368 | 44,42% | 1.333.113 | 50,21% |
| Utili portati a nuovo | - | 0,00% | - | 0,00% |
| Utile di esercizio | 2.753 | 0,13% | 2.978 | 0,11% |
| PASSIVO FISSO | 447.358 | 9,66% | 937.620 | 11,27% |
| Debiti oltre 12 mesi | - | - | - | - |
| Trattamento di fine rapporto | 447.358 | 100% | 937.620 | 100% |
| PASSIVO CIRCOLANTE | 2.072.099 | 44,76% | 4.729.455 | 56,83% |
| Fondi rischi e oneri | 100.000 | 5% | 180.000 | 4% |
| Debiti entro 12 mesi | 1.972.099 | 95% | 4.549.455 | 96% |
| RATEI E RISCONTI | - | 0,00% | - | 0,00% |
| | | | | |
| TOTALE PASSIVO | 4.629.578 | | 8.322.107 | |

- Il **marginale primario di struttura** (Patrimonio netto – Attivo Fisso), misura dell'auto-finanziamento è pari a 2,4 M€ circa con un relativo quoziente pari a 9,57 (Patrimonio Netto / Attivo Fisso).

Il **marginale secondario di struttura** (Mezzi Propri + Passività Consolidate – Attivo Fisso), misura della capacità generale di finanziamento è pari a 3,3 M€ CIRCA con un relativo quoziente del 12,95 (Patrimonio Netto + Passivo Fisso / Attivo Fisso).

| | 2009 | 2010 | Δ % 2010 / 2009 |
|-----------------------------------|---------------------|---------------------|-----------------|
| PATRIMONIO NETTO | 2.110.121,00 | 2.655.032,00 | 25,82% |
| IMMOBILIZZAZIONI | 146.903,00 | 277.412,00 | 88,84% |
| MARGINE (1) DI STRUTTURA | 1.963.218,00 | 2.377.620,00 | 21,11% |
| QUOZIENTE (1) DI STRUTTURA | 14,36 | 9,57 | -33,37% |

| | 2009 | 2010 | Δ % 2010 / 2009 |
|-----------------------------------|---------------------|---------------------|-----------------|
| PATRIMONIO NETTO | 2.110.121,00 | 2.655.032,00 | 25,82% |
| PASSIVO FISSO | 447.358,00 | 937.620,00 | 109,59% |
| IMMOBILIZZAZIONI | 146.903,00 | 277.412,00 | 88,84% |
| MARGINE (2) DI STRUTTURA | 2.410.576,00 | 3.315.240,00 | 37,53% |
| QUOZIENTE (2) DI STRUTTURA | 17,41 | 12,95 | -25,61% |

- Il **marginale di tesoreria primario** (Disponibilità liquide - Debiti), misura della solvibilità immediata, è negativo per – 270.000 € circa, ed il relativo quoziente si attesta a 0,29 (contro un valore soglia pari ad almeno lo 0,8).

Il **marginale di tesoreria secondario** (Disponibilità liquide + crediti - Debiti), misura della solvibilità di breve periodo, è positivo per 660.000 € circa, ed il relativo quoziente si attesta a 2,73 (contro un valore soglia pari ad almeno 1).

Il **marginale di tesoreria terziario** (Attivo circolante – Passivo Circolante), misura dell'equilibrio delle fonti e degli impieghi "liquidi", è positivo per 700.000 €, ed il relativo quoziente si attesta a 2,86 (contro un valore soglia pari ad almeno 1).

| | 2009 | 2010 | Δ % 2010 / 2009 |
|---|---------------------|-----------------------|-----------------|
| DISPONIBILITA' LIQUIDE | 1.236.615,00 | 1.517.046,00 | 22,68% |
| DEBITI | 1.972.099,00 | 4.549.455,00 | 130,69% |
| MARGINE (1) DI TESORERIA | - 735.484,00 | - 3.032.409,00 | 312,30% |
| QUOZIENTE (1) DI TESORERIA | 0,63 | 0,33 | -46,82% |
| | 2009 | 2009 | Δ % 2010 / 2009 |
| DISPONIBILITA' LIQUIDE + CREDITI | 3.687.963,00 | 6.903.779,00 | 87,20% |
| DEBITI | 1.972.099,00 | 4.549.455,00 | 130,69% |
| MARGINE (2) DI TESORERIA | 1.715.864,00 | 2.354.324,00 | 37,21% |
| QUOZIENTE (2) DI TESORERIA | 1,87 | 1,52 | -18,85% |

| | 2009 | 2009 | Δ % 2010 / 2009 |
|-----------------------------------|---------------------|---------------------|-----------------|
| ATTIVO CIRCOLANTE | 4.442.939,00 | 7.968.323,00 | 79,35% |
| PASSIVO CIRCOLANTE | 2.072.099,00 | 4.729.455,00 | 128,24% |
| MARGINE (3) DI TESORERIA | 2.370.840,00 | 3.238.868,00 | 36,61% |
| QUOZIENTE (3) DI TESORERIA | 2,14 | 1,68 | -21,42% |

- Gli **investimenti** in ricerca e sviluppo nel triennio 2008-2010 sono stati pari a:

| | 2008 | 2009 | 2010 |
|---|-----------|------|-----------|
| INVESTIMENTI IN RICERCA E SVILUPPO | 27.180,00 | - | 83.500,00 |

- Sul piano dei **crediti** l'analisi ha riguardato la ripartizione degli stessi sulla base di tre categorie di creditori:
- Unioncamere
 - Altri soci
 - Verso terzi

La rilevazione, effettuata in tre momenti distinti (31/12/2009, 31/12/2010, 30/03/2011), ha evidenziato l'incidenza dei crediti verso le tre categorie sopra individuate rispetto al totale complessivo

| | VERSO UNIONCAMERE | VERSO ALTRI SOCI | VERSO TERZI | TOTALE |
|---|-------------------|------------------|-------------|--------------|
| CREDITI A STATO PATRIMONIALE 31/12/2009 | - | - | - | - |
| CREDITI A STATO PATRIMONIALE 31/12/2010 | 57.687,00 | 3.884.631,00 | 138.393,00 | 4.080.711,00 |
| | 1,41% | 95,19% | 3,39% | |
| CREDITI A STATO PATRIMONIALE 30/03/2011 | 10.213,00 | 2.525.068,00 | 155.997,00 | 2.691.278,00 |
| | 0,38% | 93,82% | 5,80% | 6.771.989,00 |

- La società non ha **debiti finanziari** né a breve, né di medio periodo
- Sul piano economico la differenza tra costi e valore della produzione resta positiva ed il risultato economico di esercizio approssima il pareggio di bilancio.

| | 2009 | 2010 | Δ % 2010 / 2009 |
|--------------------------------------|------------------|-------------------|------------------|
| VALORE DELLA PRODUZIONE | 3.961.599,00 | 13.364.094,00 | 237,34% |
| COSTI DELLA PRODUZIONE | 3.959.924,00 | 13.137.638,00 | 231,76% |
| 1° MARGINE | 1.675,00 | 226.456,00 | 13419,76% |
| PROVENTI ED ONERI FINANZIARI | 31.352,00 | 24.381,00 | -22,23% |
| PROVENTI ED ONERI STRAORDINARI | 63.705,00 | 29.786,00 | -53,24% |
| RISULTATO PRIMA DELLE IMPOSTE | 96.732,00 | 280.623,00 | 190,10% |
| IMPOSTE E TASSE | 93.979,00 | 277.645,00 | 195,43% |
| UTILE/PERDITA DI ESERCIZIO | 2.753,00 | 2.978,00 | 8,17% |

Il rapporto tra il costo del lavoro dipendente ed il valore della produzione è pari a:

| | 2009 | 2010 |
|---|---------------|---------------|
| COSTO DEL LAVORO / VALORE DELLA PRODUZIONE | 42,43% | 45,82% |

Mentre l'incidenza dei costi generali sul totale dei costi si attesta a:

| | 2010 |
|-------------------------------|---------------|
| COSTI GENERALI | 2.720.086,00 |
| COSTI DELLA PRODUZIONE | 3.959.924,00 |
| INCIDENZA % | 68,69% |

- Con riferimento ai **Ricavi** realizzati nell'esercizio 2010 l'analisi degli stessi, al netto dei contributi consortili ha evidenziato:
 - Proventi realizzati al 97% circa verso Unioncamere
 - Proventi realizzati al 75% dalla divisione "Servicecamere"

| | UNIONCAMERE | CCIAA | ALTRO | TOTALE | INCIDENZA % PER AREA ATT. |
|-------------------------------------|----------------------|--------------|-------------------|----------------------|--|
| DIVISIONE TECNOSERVICE | 3.081.310,00 | | 232.451,00 | 3.313.761,00 | 24,81% |
| DIVISIONE SERVICE CAMERE | 9.824.602,00 | | 220.861,00 | 10.045.463,00 | 75,19% |
| TOTALE | 12.905.912,00 | - | 453.312,00 | 13.359.224,00 | 1,00 |
| INCIDENZA % PER CLIENTE | 96,61% | 0,00% | 3,39% | | |

➤ Con riferimento ai costi distinguiamo tra:

a) costi generali

I costi generali risultano così ripartiti

| | IMPORTO 2010 | INCIDENZA % |
|---|---------------------|-------------|
| PERSONALE AMMINISTRATIVO | 350.000,00 | 12,87% |
| ORGANI | 230.000,00 | 8,46% |
| FUNZIONAMENTO E SPESE GENERALI PROPRIAMENTE DETTE | 2.140.086,00 | 78,68% |
| TOTALE | 2.720.086,00 | |

b) costi diretti interni

I costi interni sono assorbiti al 95% dalle CCIAA. Con riferimento alla divisione Servicamere genera l' 80% circa dei costi interni.

| | COSTI INTERNI | | | | |
|------------------------------------|---------------|--------------|------------|--------------|---|
| | UNIONCAMERE | CCIAA | ALTRO | TOTALE | INCIDENZA % PER AREA ATTIVITA' |
| DIVISIONE TECNOSERVICE | 23.864,00 | 975.774,00 | 121.191,00 | 1.120.829,00 | 20,57% |
| DIVISIONE SERVICE CAMERE | - | 4.204.148,00 | 124.412,00 | 4.328.560,00 | 79,43% |
| TOTALE | 23.864,00 | 5.179.922,00 | 245.603,00 | 5.449.389,00 | |
| INCIDENZA % PER CLIENTE | 0,44% | 95,06% | 4,51% | | |

c) costi diretti esterni

Il 97% dei costi diretti esterni sono assorbiti per lo più dal sistema camerale (CCIAA). Con riferimento alla divisione Servicamere genera il 77% circa dei costi interni.

| | COSTI ESTERNI | | | | |
|------------------------------------|------------------|---------------------|-------------------|---------------------|---|
| | UNIONCAMERE | CCIAA | ALTRO | TOTALE | INCIDENZA % PER AREA ATTIVITA' |
| DIVISIONE TECNOSERVICE | 22.965,00 | 1.097.881,00 | 70.500,00 | 1.191.346,00 | 22,95% |
| DIVISIONE SERVICE CAMERE | 0,00 | 3.943.140 | 57.155 | 4.000.295,00 | 77,05% |
| TOTALE | 22.965,00 | 5.041.021,00 | 127.655,00 | 5.191.641,00 | 100,00% |
| INCIDENZA % PER CLIENTE | 0,44% | 97,10% | 2,46% | | |

La differenza tra ricavi e costi diretti fa emergere il seguente margine per cliente:

| | RICAVI (A) | COSTI DIR. INTERNI (B) | COSTI DIR. ESTERNI (C) | MARGINE (A-B-C) |
|---------------|----------------------|------------------------------|------------------------------|---------------------|
| UNIONCAMERE | 12.905.912,00 | 23.864,00 | 22.965,00 | 12.859.083,00 |
| CCIAA | - | 5.179.922,00 | 5.041.021,00 | - 10.220.943,00 |
| ALTRO | 453.312,00 | 245.603,00 | 127.655,00 | 80.054,00 |
| TOTALE | 13.359.224,00 | 5.449.389,00 | 5.191.641,00 | 2.718.194,00 |

Ed area di attività

| | RICAVI (A) | COSTI DIR. INTERNI (B) | COSTI DIR. ESTERNI (C) | MARGINE (A-B-C) |
|-----------|---------------|------------------------------|------------------------------|--------------------|
| DIVISIONE | 3.313.761,00 | 1.120.829,00 | 1.191.346,00 | |

| | | | | |
|---|----------------------|---------------------|---------------------|---------------------|
| TECNOSERVICE | | | | 1.001.586,00 |
| DIVISIONE SERVICE CAMERE | 10.045.463,00 | 4.328.560,00 | 4.000.295,00 | 1.716.608,00 |
| TOTALE | 13.359.224,00 | 5.449.389,00 | 5.191.641,00 | 2.718.194,00 |

Al netto dei costi generali il margine complessivo è pari a :

| | |
|-----------------------|-----------------------|
| MARGINE (1) | € 2.718.194,00 |
| COSTI GENERALI | - 2.720.086,00 |
| MARGINE (2) | -€ 1.892,00 |

PRINCIPALI AREE DI ATTIVITA' SVILUPPATE

Nel corso del 2010 **Tecnoservice** ha gestito 220 commesse di cui 20 pluriennali occupandosi di servizi di ingegneria e consulenza per la sicurezza e la tutela ambientale. Tecnoservice ha gestito nel corso del 2010, 102 commesse di RSPP Legge 81/08 relativa a corsi di formazione presso Camere di Commercio e Aziende Speciali su tutto il territorio Italiano, e iniziative

I dati di bilancio relativi al 2010 e riguardanti il valore della produzione di servizi della divisione **Servicecamere** hanno visto un andamento favorevole; i ricavi per servizi prodotti sono passati da un importo di Euro 8.184.743 ad Euro 10.045.463 facendo registrare un incremento di circa il 23%. Il settore operativo è quello dei servizi di "Global Service" per la gestione dei patrimoni immobiliare in conduzione o di proprietà dei soci. Più nel dettaglio i servizi più importanti, facenti parte del "core business", sono i seguenti:

- Servizi di reception e portierato
- Servizi di pulizia ed igiene ambientale
- Servizi di facchinaggio e movimentazione interna
- Conduzione e manutenzione ordinaria impianti

DATI DI GOVERNANCE**CAPITALE SOCIALE E QUOTE ASSOCIATIVE**

Il capitale sociale ammonta a 1.318.941 € ed è così ripartito tra i soci

| Elenco soci | % di partecipazione | Quota di capitale sociale |
|-----------------------------|---------------------------|------------------------------|
| C.C.I.A.A. di Torino | 20,57% | 271.275,68 |
| C.C.I.A.A. di Milano | 19,42% | 256.183,20 |
| C.C.I.A.A. di Roma | 14,03% | 185.010,28 |
| Unioncamere Nazionale | 11,29% | 148.883,28 |
| C.C.I.A.A. di Padova | 7,03% | 92.721,72 |
| C.C.I.A.A. di Alessandria | 3,02% | 39.786,76 |
| C.C.I.A.A. di Bologna | 1,76% | 23.141,04 |
| C.C.I.A.A. di Firenze | 1,36% | 17.918,68 |
| C.C.I.A.A. di Vicenza | 1,32% | 17.353,96 |
| C.C.I.A.A. di Napoli | 1,23% | 16.265,08 |
| C.C.I.A.A. di Genova | 1,06% | 14.032,20 |
| C.C.I.A.A. di Varese | 1,06% | 13.986,44 |
| Azioni Proprie | 0,95% | 12.480,00 |
| Unioncamere Emilia Romagna | 0,67% | 8.884,72 |
| Unioncamere Lombardia | 0,65% | 8.509,80 |
| C.C.I.A.A. di Taranto | 0,63% | 8.361,08 |
| C.C.I.A.A. di Cuneo | 0,56% | 7.364,76 |
| C.C.I.A.A. di Venezia | 0,55% | 7.241,00 |
| C.C.I.A.A. di Novara | 0,53% | 7.042,36 |
| C.C.I.A.A. di Bergamo | 0,50% | 6.620,12 |
| C.C.I.A.A. di Modena | 0,44% | 5.794,36 |
| C.C.I.A.A. di Reggio Emilia | 0,43% | 5.727,28 |

| | | |
|-------------------------------|-------|----------|
| C.C.I.A.A. di Savona | 0,42% | 5.555,16 |
| C.C.I.A.A. di Palermo | 0,39% | 5.098,60 |
| C.C.I.A.A. di Salerno | 0,38% | 5.063,24 |
| C.C.I.A.A. di Parma | 0,37% | 4.880,20 |
| C.C.I.A.A. di Aosta | 0,35% | 4.609,80 |
| C.C.I.A.A. di Latina | 0,33% | 4.409,08 |
| C.C.I.A.A. di Ravenna | 0,33% | 4.355,00 |
| C.C.I.A.A. di Cosenza | 0,32% | 4.237,48 |
| C.C.I.A.A. di Vercelli | 0,31% | 4.132,96 |
| C.C.I.A.A. di Pavia | 0,31% | 4.049,76 |
| C.C.I.A.A. di Lecco | 0,30% | 3.986,32 |
| C.C.I.A.A. di Asti | 0,30% | 3.954,08 |
| C.C.I.A.A. di Udine | 0,29% | 3.865,16 |
| C.C.I.A.A. di Lodi | 0,29% | 3.831,36 |
| C.C.I.A.A. di Monza e Brianza | 0,29% | 3.829,80 |
| C.C.I.A.A. di Treviso | 0,28% | 3.744,00 |
| C.C.I.A.A. di Ascoli Piceno | 0,26% | 3.465,28 |
| Unioncamere Lazio | 0,25% | 3.309,80 |
| C.C.I.A.A. di Siena | 0,25% | 3.228,68 |
| C.C.I.A.A. di Ferrara | 0,23% | 3.042,52 |
| C.C.I.A.A. di Frosinone | 0,22% | 2.891,72 |
| C.C.I.A.A. di L'Aquila | 0,21% | 2.720,64 |
| Unioncamere Sardegna | 0,20% | 2.600,00 |
| C.C.I.A.A. di Bari | 0,20% | 2.582,32 |
| C.C.I.A.A. di Teramo | 0,19% | 2.534,48 |
| C.C.I.A.A. di Cagliari | 0,17% | 2.277,60 |
| C.C.I.A.A. di Isernia | 0,16% | 2.136,68 |
| C.C.I.A.A. di Como | 0,16% | 2.115,36 |

| | | |
|-------------------------------|-------|----------|
| C.C.I.A.A. di Forlì e Cesena | 0,14% | 1.836,64 |
| C.C.I.A.A. di Oristano | 0,14% | 1.829,88 |
| C.C.I.A.A. di Verona | 0,13% | 1.749,28 |
| C.C.I.A.A. di Pistoia | 0,12% | 1.625,52 |
| C.C.I.A.A. di Cremona | 0,11% | 1.466,92 |
| C.C.I.A.A. di Chieti | 0,11% | 1.427,92 |
| C.C.I.A.A. di Reggio Calabria | 0,11% | 1.406,08 |
| C.C.I.A.A. di Foggia | 0,10% | 1.330,16 |
| C.C.I.A.A. di Sassari | 0,10% | 1.287,00 |
| C.C.I.A.A. di Perugia | 0,09% | 1.183,52 |
| C.C.I.A.A. di Bolzano | 0,09% | 1.162,20 |
| C.C.I.A.A. di Pesaro e Urbino | 0,08% | 1.062,88 |
| C.C.I.A.A. di Prato | 0,08% | 1.040,00 |
| C.C.I.A.A. di Belluno | 0,08% | 1.031,68 |
| C.C.I.A.A. di Livorno | 0,08% | 1.004,64 |
| C.C.I.A.A. di Pordenone | 0,07% | 966,16 |
| C.C.I.A.A. di Macerata | 0,07% | 951,08 |
| C.C.I.A.A. di Ancona | 0,07% | 925,6 |
| C.C.I.A.A. di Biella | 0,07% | 904,28 |
| Unioncamere Veneto | 0,06% | 845,52 |
| C.C.I.A.A. di La Spezia | 0,06% | 830,96 |
| C.C.I.A.A. di Catanzaro | 0,06% | 801,32 |
| C.C.I.A.A. di Piacenza | 0,06% | 787,8 |
| C.C.I.A.A. di Avellino | 0,06% | 756,6 |
| C.C.I.A.A. di Campobasso | 0,06% | 723,32 |
| C.C.I.A.A. di Matera | 0,05% | 690,04 |
| C.C.I.A.A. di Terni | 0,05% | 687,96 |
| C.C.I.A.A. di Rovigo | 0,05% | 684,84 |

| | | |
|--------------------------------------|-------|--------|
| C.C.I.A.A. di Grosseto | 0,05% | 676,00 |
| C.C.I.A.A. di Brescia | 0,05% | 612,04 |
| C.C.I.A.A. di Lecce | 0,05% | 611,00 |
| C.C.I.A.A. di Siracusa | 0,04% | 579,80 |
| C.C.I.A.A. di Rieti | 0,04% | 554,84 |
| C.C.I.A.A. di Arezzo | 0,04% | 541,84 |
| C.C.I.A.A. di Lucca | 0,04% | 536,12 |
| C.C.I.A.A. di Crotone | 0,04% | 520,00 |
| C.C.I.A.A. di Vibo Valentia | 0,04% | 520,00 |
| Polo Tecnologico Ind. di Roma S.p.A. | 0,04% | 520,00 |
| UNIONCAMERE CAMPANIA | 0,04% | 520,00 |
| UNIONCAMERE LIGURIA | 0,04% | 520,00 |
| C.C.I.A.A. di Trento | 0,04% | 497,64 |
| C.C.I.A.A. di Mantova | 0,04% | 471,64 |
| C.C.I.A.A. di Pisa | 0,03% | 348,40 |
| C.C.I.A.A. di Brindisi | 0,03% | 328,64 |
| C.C.I.A.A. di Benevento | 0,02% | 314,60 |
| C.C.I.A.A. di Caserta | 0,02% | 295,36 |
| C.C.I.A.A. di Imperia | 0,02% | 295,36 |
| C.C.I.A.A. di Enna | 0,02% | 283,92 |
| C.C.I.A.A. di Nuoro | 0,02% | 268,84 |
| C.C.I.A.A. di M. Carrara | 0,02% | 214,76 |
| C.C.I.A.A. di Potenza | 0,01% | 185,64 |
| C.C.I.A.A. di Pescara | 0,01% | 162,24 |
| C.C.I.A.A. di Viterbo | 0,01% | 100,36 |
| C.C.I.A.A. di Verbano Cusio Ossola | 0,01% | 82,68 |
| C.C.I.A.A. di Messina | 0,01% | 77,48 |
| C.C.I.A.A. di Trapani | 0,01% | 61,36 |