

La novità più significativa per i Fondi dei medici e degli odontoiatri convenzionati e/o accreditati con il Servizio sanitario nazionale, è rappresentata dalla stipula dei nuovi Accordi nazionali di categoria a favore dei medici di medicina generale e degli specialisti ambulatoriali, la cui intesa è stata formalizzata dalla Conferenza permanente per i rapporti tra lo Stato, le Regioni e le Province autonome di Trento e Bolzano, tenutasi in data 23 marzo 2005.

I nuovi Accordi hanno previsto, in particolare, l'aumento dell'aliquota contributiva di due punti percentuali che, anche per l'esercizio 2005, ha determinato una crescita delle entrate presso i corrispondenti Fondi, come evidenziato nell'apposita voce contabile iscritta in bilancio.

Per il Fondo degli specialisti esterni, invece, va rilevato che i positivi effetti dell'applicazione delle disposizioni di cui all'art. 1, commi 39 e 40 della legge 23 agosto 2004 n. 243 non hanno trovato concreto riscontro a causa delle notevoli resistenze opposte dalle società di capitali al versamento del contributo posto a loro carico ai sensi del disposto di cui al comma 39.

Il bilancio consuntivo 2005 registra per i Fondi Speciali un aumento delle entrate contributive del 4,89% rispetto all'analogo valore del precedente esercizio. L'incremento deve ascrivere, oltre alle intervenute novità di cui sopra, ai versamenti dei medici addetti al servizio di continuità assistenziale ed emergenza territoriale, alla medicina dei servizi e agli specialisti ambulatoriali transitati a rapporto d'impiego che, esercitando la facoltà prevista dall'art. 72 della legge 23 dicembre 1998, n. 448 e dall'art. 6 del Decreto legislativo 28 luglio 2000, n. 254, hanno optato per il mantenimento della posizione assicurativa già costituita presso l'E.N.P.A.M.

E', altresì, da sottolineare il costante incremento delle entrate contributive per riscatto degli anni di laurea e specializzazione, favorito dalla completa deducibilità fiscale.

Per quanto riguarda la spesa complessiva per prestazioni, il dato del 2005 presenta un aumento del 3,60%, inferiore a quello rilevato nell'esercizio precedente (3,88%); tale aumento è da imputare al fisiologico incremento del numero dei pensionati (+ 2,03%) ed alla rivalutazione ISTAT che viene applicata nel mese di gennaio di ogni anno su tutte le pensioni in essere.

Raffrontando i dati complessivi dei Fondi di previdenza degli iscritti convenzionati con il Servizio sanitario nazionale, nell'esercizio 2005, si rileva un saldo positivo fra contributi e prestazioni di € 230,10 milioni, superiore rispetto a quello riscontrato nel 2004, pari ad € 210,61 milioni. Per il quinto anno consecutivo, quindi, i Fondi Speciali conseguono un risultato positivo, dopo quello negativo riferito all'anno 1999, pari a € 19,69 milioni.

Entrando nello specifico dei singoli Fondi delle tre gestioni, il saldo economico positivo più consistente si registra presso il **Fondo dei medici di medicina generale**, che presenta un avanzo di 183,50 milioni di euro.

Fermo restando l'incremento di due punti percentuali dell'aliquota contributiva sui compensi professionali, determinata in convenzione nella misura del 15% (di cui il 9,375% a carico delle strutture del S.S.N. e il 5,625% a carico dell'assicurato), che già dallo scorso esercizio ha avuto positivi effetti sulla gestione, l'avanzo registrato nel presente esercizio è da ascrivere alla progressione dei compensi prevista dal vigente accordo di categoria.

Al favorevole andamento della gestione ha contribuito anche l'incremento dei versamenti effettuati a titolo di riscatto che hanno registrato un aumento del 31,05% rispetto al precedente esercizio.

## FONDI DI PREVIDENZA PER GLI ISCRITTI CONVENZIONATI CON IL S.S.N.

Analisi dei dati  
di bilancio

Il saldo positivo della gestione, infine, è stato conseguito anche in considerazione del limitato aumento della spesa per prestazioni pari, per l'anno 2005, al 3,53%, conseguente ad un ancor stabile andamento demografico.

Le uscite per indennità in capitale hanno registrato un moderato aumento, pari all'8,71%, che comunque rispecchia una bassa propensione, da parte degli iscritti, ad accedere alla prestazione sotto forma di capitale.

Anche il **Fondo Specialisti ambulatoriali** chiude l'esercizio con un positivo avanzo di gestione, pari ad € 62,33 milioni.

Per la gestione può farsi lo stesso riferimento di cui al Fondo dei Medici di Medicina Generale in relazione tanto all'incremento di due punti percentuali dell'aliquota contributiva sui compensi professionali, determinata in convenzione nella misura del 24% (di cui il 14,19% a carico delle strutture del S.S.N. e il 9,81% a carico dell'assicurato) quanto alla progressione dei compensi.

Peraltro, ai fini della sostenibilità nel lungo periodo della gestione, particolare rilevanza assume la riaffermata possibilità di stipulare contratti a tempo indeterminato contenuta nel nuovo Accordo Collettivo Nazionale, che garantisce, anche per il futuro, dinamicità al rapporto tra contribuenti e pensionati.

Non ancora positive appaiono le risultanze della gestione del **Fondo specialisti esterni**.

La ben nota inadeguatezza del gettito contributivo, infatti, nell'esercizio 2005 viene ulteriormente aggravata da un sensibile decremento delle entrate contributive (- 6%), che si rivelano ancora insufficienti a garantire l'equilibrio di cassa finanziando, infatti, solo circa il 53% circa delle prestazioni erogate.

Le aspettative di riequilibrio della gestione restano, peraltro, essenzialmente legate agli effetti connessi all'applicazione delle disposizioni recate dai commi 39 e 40 della legge 23 agosto 2004 n. 243.

L'introduzione di un contributo pari al 2% del fatturato a carico delle società professionali mediche ed odontoiatriche e delle società di capitali accreditate con il Servizio Sanitario Nazionale e la conferma dei vigenti obblighi contributivi relativi agli altri rapporti di accreditamento (associazioni, singoli professionisti e società di persone) concretizzano presupposto per il riequilibrio della gestione. Nel corso dell'esercizio, peraltro, le esposizioni non danno conto di una positiva inversione di tendenza, atteso che da parte delle società di capitali sono state opposte notevoli resistenze al regolare assolvimento dell'obbligo contributivo.

**RAFFRONTO CONTRIBUTI / PENSIONI**

**FONDO MEDICI DI MEDICINA GENERALE**

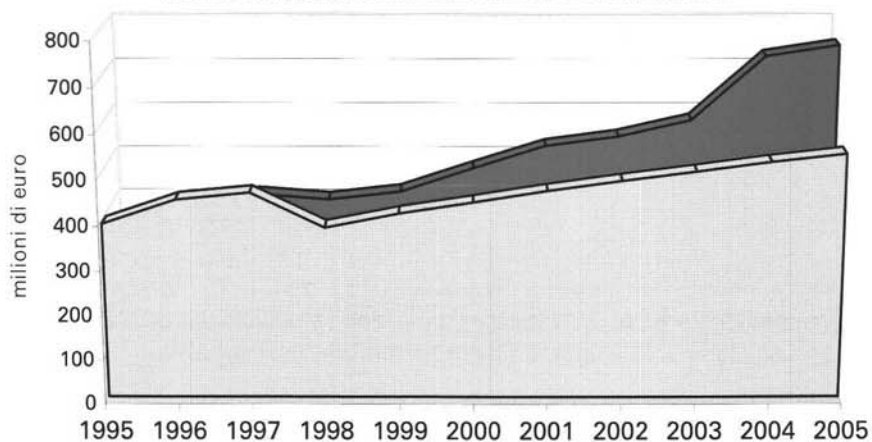

**FONDO AMBULATORIALI**

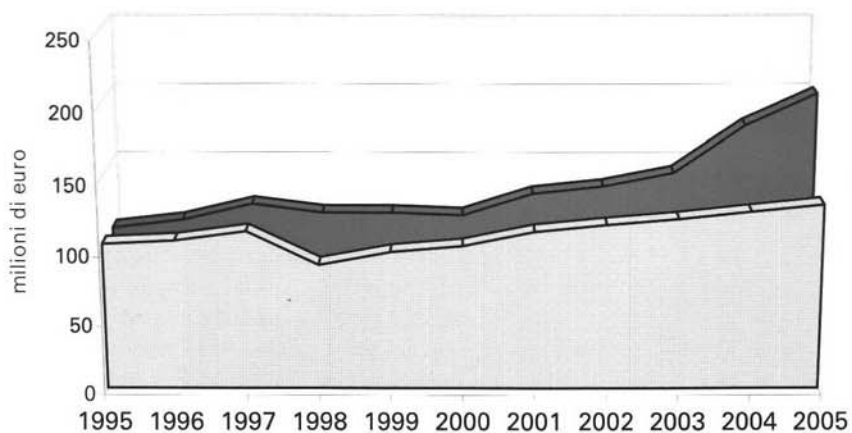

**FONDO SPECIALISTI**

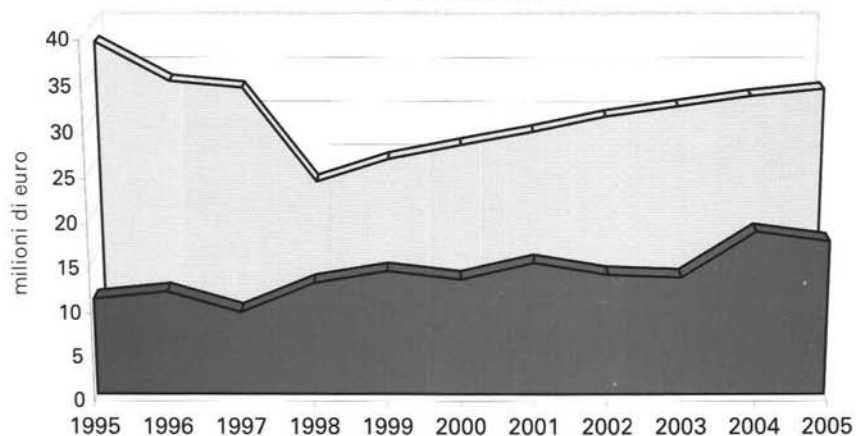

■ Contributi    □ Pensioni

## XVI LEGISLATURA – DISEGNI DI LEGGE E RELAZIONI - DOCUMENTI

Contributi previdenziali per l'esercizio 2005 Le entrate complessive ai Fondi Speciali di Previdenza ammontano a € 969.718.941.

Andamento del gettito contributivo dei Fondi Speciali di Previdenza L'importo di cui sopra è costituito per € 968.979.714 dal gettito contributivo e per l'ulteriore somma di € 739.227 da entrate straordinarie, per recupero di prestazioni non dovute già erogate in anni precedenti.

Il gettito contributivo è così suddiviso:

per il Fondo medici di medicina generale:

|  |   |                    |
|--|---|--------------------|
| Contributi del S.S.N. ed altri Enti                                    | € | 702.999.982        |
| Contributi versati in favore di medici transitati a rapporto d'impiego | € | 12.365.830         |
| Riscatti (compresi interessi per rateazione)                           | € | 30.053.278         |
| Ricongiunzioni (compresi interessi per rateazione)                     | € | 5.328.207          |
| Sanzioni e penalità  | € | 428.835            |
|  | € | 751.176.132        |
| Entrate straordinarie  | € | 499.493            |
| <b>Totale entrate</b>  | € | <b>751.675.625</b> |

per il Fondo specialisti ambulatoriali:

|   |   |                    |
|---|---|--------------------|
| Contributi del S.S.N. ed altri Enti   | € | 160.716.866        |
| Contributi versati in favore di specialisti transitati a rapporto d'impiego | € | 31.356.491         |
| Riscatti (compresi interessi per rateazione)                                | € | 5.150.586          |
| Ricongiunzioni (compresi interessi per rateazione)                          | € | 2.997.197          |
| Sanzioni e penalità   | € | 135.133            |
|   | € | 200.356.273        |
| Entrate straordinarie   | € | 161.276            |
| <b>Totale entrate</b>   | € | <b>200.517.549</b> |

per il Fondo specialisti esterni:

|  |   |                   |
|--|---|-------------------|
| Contributi del S.S.N. ed altri Enti                | € | 16.795.174        |
| Contributi da Società accreditate con il S.S.N.    | € | 62.339            |
| Riscatti (compresi interessi per rateazione)       | € | 189.148           |
| Ricongiunzioni (compresi interessi per rateazione) | € | 366.006           |
| Sanzioni e penalità                                | € | 34.642            |
|  | € | 17.447.309        |
| Entrate straordinarie                              | € | 78.458            |
| <b>Totale entrate</b>                              | € | <b>17.525.767</b> |

I dati riportati nel precedente paragrafo tengono conto anche dei versamenti contributivi effettuati a favore di medici ed odontoiatri transitati a rapporto d'impiego che sono stati contabilizzati separatamente rispetto a quelli effettuati in favore degli iscritti a rapporto di convenzione, in quanto, pur affluendo presso il Fondo dei medici di medicina generale ed il Fondo specialisti ambulatoriali, il loro importo è determinato sulla base delle diverse aliquote di prelievo previste per gli iscritti alla ex Cassa Pensioni Sanitari, gestita dall'INPDAP.

Contributi versati a favore di iscritti transitati a rapporto d'impiego

La contribuzione di specie è pari al 32,35% dell'imponibile previdenziale, di cui il 23,80% a carico del Servizio sanitario nazionale e l'8,55% a carico del singolo iscritto; sulla parte di imponibile eccedente un limite predeterminato (pari per il 2005 a € 38.641) è inoltre dovuto dall'iscritto un ulteriore contributo dell'1%.

Alla data del 31 dicembre 2005, i versamenti a favore dei professionisti transitati alla dipendenza hanno riguardato complessivamente n. 1.857 professionisti, di cui n. 578 relativi al Fondo dei medici di medicina generale, per un importo di € 12.365.830, e n. 1.279 posizioni relative al Fondo Specialisti ambulatoriali, per un importo di € 31.356.491. L'apporto contributivo ai Fondi interessati è stato complessivamente pari a € 43.722.321, di cui il 28,28% è affluito al Fondo dei medici di medicina generale e il 71,72% al Fondo Specialisti ambulatoriali.

Pertanto, rispetto al precedente esercizio, i contributi versati al Fondo dei medici di medicina generale sono aumentati del 70,36% e quelli versati al Fondo Specialisti ambulatoriali del 17,40%. Le Regioni nelle quali si registra la presenza di transitati sono in totale 17: tra queste, quelle con il maggior numero di soggetti che hanno esercitato l'opzione in favore dell'E.N.P.A.M. sono il Lazio (n. 403 iscritti), la Campania (n. 474) e la Calabria (n. 197).

I versamenti effettuati a titolo di riscatto affluiscono nella contribuzione ai Fondi sono qui di seguito riportati in dettaglio.

Contributi di riscatto versati ai Fondi

#### Fondo medici di medicina generale

|                          |    |       |   |                   |
|--------------------------|----|-------|---|-------------------|
| riscatti                 | n. | 3.779 | € | 27.711.337        |
| interessi per rateazione |    |       | € | 2.341.941         |
| <b>Totale</b>            |    |       | € | <b>30.053.278</b> |

#### Fondo specialisti ambulatoriali

|                          |    |     |   |                  |
|--------------------------|----|-----|---|------------------|
| riscatti                 | n. | 641 | € | 4.792.083        |
| interessi per rateazione |    |     | € | 358.503          |
| <b>Totale</b>            |    |     | € | <b>5.150.586</b> |

#### Fondo specialisti esterni

|                          |           |              |          |                   |
|--------------------------|-----------|--------------|----------|-------------------|
| riscatti                 | n.        | 19           | €        | 171.204           |
| interessi per rateazione |           |              | €        | 17.944            |
| <b>Totale</b>            |           |              | €        | <b>189.148</b>    |
| <b>Totale riscatti</b>   | <b>n.</b> | <b>4.439</b> | <b>€</b> | <b>35.393.012</b> |

Nel computo numerico delle posizioni sono ricomprese anche quelle relative ai pensionati che effettuano il pagamento del debito residuo di riscatto mediante trattenuta del 20% dell'importo della pensione.

Nell'esercizio 2005 i contributi versati a titolo di riscatto hanno fatto registrare incrementi, rispetto al 2004, nell'ordine del 31,05% per il Fondo Medici di Medicina Generale, del 25,33% per il Fondo Specialisti ambulatoriali e del 60,23% per il Fondo Specialisti esterni.

Nel corso dell'anno 2005 sono pervenute n. 3.077 domande di riscatto presso i Fondi Speciali dell'Ente. Sono state esaminate ed istruite n. 2.512 istanze; sono state liquidate n. 1.991 proposte e n. 1.301 sono state accettate dagli iscritti.

#### Ricongiunzioni

Nell'anno 2005, gli importi complessivamente affluiti a titolo di ricongiunzione attiva presso i Fondi Speciali (contributi trasferiti da altri Enti previdenziali e relativi interessi, importi versati da iscritti e loro superstiti direttamente o mediante trattenuta su prestazioni in godimento) sono stati pari a € 8.691.410, registrando un incremento percentuale, rispetto al 2004, del 4,22%.

Il totale delle entrate per ricongiunzione attiva è così ripartito:

|                                       |   |           |
|---------------------------------------|---|-----------|
| Fondo dei medici di medicina generale | € | 5.328.207 |
| Fondo specialisti ambulatoriali       | € | 2.997.197 |
| Fondo specialisti esterni             | € | 366.006   |

Le domande pervenute nell'anno sono state n. 623, sono state esaminate ed istruite n. 526 istanze; ne sono state liquidate 480. Le proposte di ricongiunzione accettate dagli interessati nell'anno 2005 sono state n. 273, di cui n. 175 relative al Fondo dei medici di medicina generale, n. 96 relative al Fondo specialisti ambulatoriali e n. 2 relative al Fondo specialisti esterni.

Nello stesso esercizio le domande di ricongiunzione passiva pervenute sono state n. 685, di cui n. 526 istruite e liquidate e n. 211 accettate, con conseguenti trasferimenti dei contributi dall'ENPAM ad altri enti previdenziali per un importo totale di € 2.899.559.

Prima dell'analisi delle prestazioni erogate nell'anno 2005 dai Fondi Speciali, si riporta, qui di seguito, al fine di consentire una valutazione immediata dell'evoluzione della relativa popolazione, il numero dei pensionati riferito agli ultimi dieci anni.

## PRESTAZIONI EROGATE

|                 | Fondo Medici di<br>Medicina Generale | Fondo Specialisti<br>Ambulatoriali | Fondo Specialisti<br>Esterni |
|-----------------|--------------------------------------|------------------------------------|------------------------------|
| nel 1996        | 8.197                                | 3.950                              | 2.291                        |
| nel 1997        | 8.939                                | 4.202                              | 2.409                        |
| nel 1998        | 9.560                                | 4.495                              | 2.544                        |
| nel 1999        | 10.005                               | 4.662                              | 2.610                        |
| nel 2000        | 10.520                               | 4.889                              | 2.763                        |
| nel 2001        | 10.822                               | 5.017                              | 2.847                        |
| nel 2002        | 10.895                               | 5.023                              | 2.850                        |
| nel 2003        | 11.076                               | 5.204                              | 2.928                        |
| nel 2004        | 11.143                               | 5.271                              | 2.936                        |
| <b>nel 2005</b> | <b>11.179</b>                        | <b>5.274</b>                       | <b>2.912</b>                 |

Pensioni ordinarie

|                 | Fondo Medici di<br>Medicina Generale | Fondo Specialisti<br>Ambulatoriali | Fondo Specialisti<br>Esterni |
|-----------------|--------------------------------------|------------------------------------|------------------------------|
| nel 1996        | 590                                  | 213                                | 100                          |
| nel 1997        | 580                                  | 212                                | 96                           |
| nel 1998        | 591                                  | 216                                | 95                           |
| nel 1999        | 579                                  | 217                                | 101                          |
| nel 2000        | 583                                  | 213                                | 99                           |
| nel 2001        | 583                                  | 212                                | 94                           |
| nel 2002        | 599                                  | 227                                | 96                           |
| nel 2003        | 619                                  | 239                                | 93                           |
| nel 2004        | 631                                  | 257                                | 91                           |
| <b>nel 2005</b> | <b>654</b>                           | <b>263</b>                         | <b>89</b>                    |

Pensioni di invalidità  
permanente

## XVI LEGISLATURA – DISEGNI DI LEGGE E RELAZIONI - DOCUMENTI

| Pensioni<br>a superstiti | Fondo Medici di<br>Medicina Generale | Fondo Specialisti<br>Ambulatoriali | Fondo Specialisti<br>Esterni |
|--------------------------|--------------------------------------|------------------------------------|------------------------------|
| nel 1996                 | 10.189                               | 4.351                              | 2.793                        |
| nel 1997                 | 10.380                               | 4.405                              | 2.767                        |
| nel 1998                 | 10.667                               | 4.493                              | 2.793                        |
| nel 1999                 | 10.893                               | 4.574                              | 2.815                        |
| nel 2000                 | 11.115                               | 4.614                              | 2.781                        |
| nel 2001                 | 11.504                               | 4.756                              | 2.823                        |
| nel 2002                 | 11.864                               | 4.898                              | 2.893                        |
| nel 2003                 | 12.098                               | 5.010                              | 2.891                        |
| nel 2004                 | 12.411                               | 5.121                              | 2.948                        |
| <b>nel 2005</b>          | <b>13.032</b>                        | <b>5.245</b>                       | <b>2.990</b>                 |

La spesa per prestazioni dà conto delle domande pervenute nel 2005, liquidate nell'esercizio di competenza, nonché di quelle da liquidare negli esercizi successivi. I conguagli delle indennità in capitale si riferiscono alle riliquidazioni di prestazioni già corrisposte negli anni 2003/2004.

L'importo delle prestazioni dell'esercizio 2005, distinto per ciascuno dei Fondi Speciali di Previdenza, è indicato nei seguenti prospetti.

| Fondo di Previdenza<br>Medici di Medicina<br>Generale        | Prestazioni a medici cessati o ultra 65enni (trattamento ordinario): |        |                      |
|--|--|--------|----------------------|
| indennità in capitale  | n.   | 254    | € 10.812.297         |
| totale pensionati<br>(+ 553 nuove pens. - 497 eliminazioni ) | n.   | 11.179 | € 349.436.227        |
| <b>Totale</b>  |  |        | <b>€ 360.248.524</b> |

Tale importo, confrontato con quello del precedente esercizio (pari ad € 351.310.772), evidenzia l'aumento della spesa complessiva del 2,54%.

**Prestazioni per invalidità permanente:**

|   |    |     |              |
|---|----|-----|--------------|
| totale pensionati<br>(+ 71 nuove pens. - 48 eliminazioni) | n. | 654 | € 17.385.092 |
|---|----|-----|--------------|

Si registra un incremento del 2,42% degli importi liquidati rispetto al precedente esercizio, pari a € 16.974.678.



## XVI LEGISLATURA – DISEGNI DI LEGGE E RELAZIONI - DOCUMENTI

**Prestazioni a superstiti:**

|                 |           |   |             |
|-----------------|-----------|---|-------------|
| totale pensioni | n. 13.032 | € | 182.424.385 |
|-----------------|-----------|---|-------------|

(+ 1.057 nuove pens.- 436 eliminazioni)

Si evidenzia un incremento del 5,14% degli importi erogati rispetto al precedente esercizio, pari a € 173.509.598.

**Prestazioni per invalidità temporanea:**

|                               |            |   |           |
|-------------------------------|------------|---|-----------|
| assegni giornalieri liquidati | n. 131.026 | € | 8.435.687 |
|-------------------------------|------------|---|-----------|

Si rileva un aumento del 5,73% circa del numero delle giornate liquidate ed un aumento del 10,44% degli importi liquidati rispetto al precedente esercizio, pari rispettivamente a n. 123.926 assegni giornalieri liquidati e ad € 7.638.008. L'importo medio dell'assegno giornaliero è stato pari a € 64,38 circa; gli iscritti assistiti sono stati n. 1.966. La durata media di ogni prestazione è stata di 67 giorni, per un costo medio a prestazione di circa € 4.313.

Nel 2005 sono state contabilizzate uscite per trasferimento ad altri Enti di posizioni contributive (ricongiunzioni passive) relative a n. 114 iscritti per € 1.216.414.

Sono stati, inoltre, recuperati al Fondo € 2.029.816, per prestazioni non dovute erogate a pensionati deceduti.

Il totale delle prestazioni erogate dal Fondo, al netto dei recuperi, è stato pari a € 567.680.286, con un incremento del 3,53% circa rispetto al precedente esercizio.

Sono contabilizzati tra le uscite del Fondo i rimborsi alle Aziende del Servizio Sanitario Nazionale di contributi non dovuti relativi ad anni precedenti, nonché gli importi di alcune prestazioni di competenza di esercizi precedenti, per complessivi € 101.562.

Uscite finanziarie  
straordinarie

Il totale delle uscite del Fondo dei Medici di Medicina Generale ammonta ad € 567.781.848.

**Prestazioni a specialisti cessati o ultra 65enni (trattamento ordinario):**

|                       |        |   |           |
|-----------------------|--------|---|-----------|
| indennità in capitale | n. 117 | € | 2.265.124 |
|-----------------------|--------|---|-----------|

|                   |          |   |            |
|-------------------|----------|---|------------|
| totale pensionati | n. 5.274 | € | 97.078.333 |
|-------------------|----------|---|------------|

(+ 204 nuove pens.- 201 eliminazioni)

|               |  |   |                   |
|---------------|--|---|-------------------|
| <b>Totale</b> |  | € | <b>99.343.457</b> |
|---------------|--|---|-------------------|

Fondo di Previdenza  
Specialisti  
ambulatoriali

Tale importo, confrontato con quello del precedente esercizio, pari ad € 95.913.839, evidenzia un aumento della spesa complessiva, pari al 3,58%.

## XVI LEGISLATURA – DISEGNI DI LEGGE E RELAZIONI - DOCUMENTI

Prestazioni per invalidità permanente:

|                   |        |   |           |
|-------------------|--------|---|-----------|
| totale pensionati | n. 263 | € | 4.210.447 |
|-------------------|--------|---|-----------|

(+ 24 nuove pens.- 18 eliminazioni)

Si registra un aumento dello 4,08% degli importi liquidati rispetto al totale del precedente esercizio, pari a € 4.045.357.

Prestazioni a superstiti:

|                 |          |   |            |
|-----------------|----------|---|------------|
| totale pensioni | n. 5.245 | € | 32.517.814 |
|-----------------|----------|---|------------|

(+ 309 nuove pens.- 185 eliminazioni )

Si evidenzia un incremento del 5,83% degli importi erogati rispetto al precedente esercizio, pari a € 30.727.544.

Prestazioni per invalidità temporanea:

|                               |          |   |         |
|-------------------------------|----------|---|---------|
| assegni giornalieri liquidati | n. 9.359 | € | 759.420 |
|-------------------------------|----------|---|---------|

Si rileva un decremento del 10,53% circa del numero delle giornate liquidate ed una diminuzione del 13,54% degli importi liquidati rispetto al precedente esercizio, pari rispettivamente a n. 10.460 assegni giornalieri liquidati e ad € 878.315. L'importo medio dell'assegno giornaliero è stato pari a € 81,14 circa; gli iscritti assistiti sono stati n. 179. La durata media di ogni prestazione è stata di 52 giorni, per un costo medio a prestazione di circa € 4.242.

Nel 2005 sono state contabilizzate uscite per trasferimento ad altri Enti di posizioni contributive (ricongiunzioni passive) relative a n. 84 iscritti per € 1.650.706.

Sono stati, inoltre, recuperati al Fondo € 455.033, per prestazioni non dovute erogate a pensionati deceduti.

Il totale delle prestazioni erogate dal Fondo, al netto dei recuperi, è stato pari ad € 138.026.811, con un incremento del 4,70% circa rispetto al precedente esercizio.

Uscite finanziarie  
straordinarie

Sono contabilizzati tra le uscite del Fondo i rimborsi alle Aziende del Servizio Sanitario Nazionale di contributi non dovuti relativi ad anni precedenti, per complessivi € 360.226.

Il totale delle uscite del Fondo degli Specialisti Ambulatoriali ammonta ad € 138.387.037.

Fondo di Previdenza  
Specialisti esterni

Prestazioni a specialisti cessati o ultra 65enni (trattamento ordinario):

|                       |          |   |            |
|-----------------------|----------|---|------------|
| indennità in capitale | n. 37    | € | 523.024    |
| totale pensionati     | n. 2.912 | € | 21.960.987 |

(+ 100 nuove pens.- 124 eliminazioni)

|               |  |   |                   |
|---------------|--|---|-------------------|
| <b>Totale</b> |  | € | <b>22.484.011</b> |
|---------------|--|---|-------------------|

Tale importo, confrontato con quello del precedente esercizio (pari ad € 22.833.109), evidenzia un decremento della spesa complessiva, pari all'1,53%, dovuto esclusivamente alla forte riduzione della spesa per indennità in capitale del 56,96% in meno rispetto all'anno 2004.

Prestazioni a specialisti invalidi (trattamento per invalidità permanente):

|                   |    |    |   |         |
|-------------------|----|----|---|---------|
| totale pensionati | n. | 89 | € | 696.979 |
|-------------------|----|----|---|---------|

(+ 5 nuove pens.- 7 eliminazioni)

Si registra una sostanziale stabilità degli importi liquidati (+0,03%) rispetto al precedente esercizio, pari ad € 696.802.

Prestazioni a superstiti:

|                 |    |       |   |            |
|-----------------|----|-------|---|------------|
| totale pensioni | n. | 2.990 | € | 10.048.822 |
|-----------------|----|-------|---|------------|

(+ 143 nuove pens.- 101 eliminazioni )

Si evidenzia un incremento del 4,44% degli importi erogati rispetto al precedente esercizio, pari ad € 9.621.399.

Prestazioni per invalidità temporanea:

|                               |    |     |   |        |
|-------------------------------|----|-----|---|--------|
| assegni giornalieri liquidati | n. | 463 | € | 28.076 |
|-------------------------------|----|-----|---|--------|

Si rileva un aumento del numero delle giornate liquidate ed un conseguente incremento del 182,40% degli importi liquidati rispetto al precedente esercizio, pari rispettivamente a n. 77 assegni giornalieri liquidati e ad € 9.942. L'importo medio dell'assegno giornaliero è stato pari a € 60,64 circa; gli iscritti assistiti sono stati n. 6.

Nel 2005 sono state contabilizzate uscite per trasferimento ad altri Enti di posizioni contributive (ricongiunzioni passive), relative a n. 13 iscritti per € 32.439.

Sono stati, inoltre, recuperati al Fondo € 113.871, per prestazioni non dovute erogate a pensionati deceduti.

Il totale delle prestazioni di competenza erogate dal Fondo, al netto dei recuperi, è stato pari a € 33.176.456, con un lieve incremento rispetto al precedente esercizio (0,34%).

Sono contabilizzati tra le uscite del Fondo i rimborsi alle Aziende del Servizio Sanitario Nazionale di contributi non dovuti relativi ad anni precedenti, nonché gli importi di alcune prestazioni di competenza di esercizi precedenti, per complessivi € 4.826.

Uscite finanziarie  
straordinarie

Il totale delle uscite del Fondo Specialisti esterni ammonta ad € 33.181.282.

**FONDI SPECIALI  
PRESTAZIONI PER INVALIDITÀ TEMPORANEA**

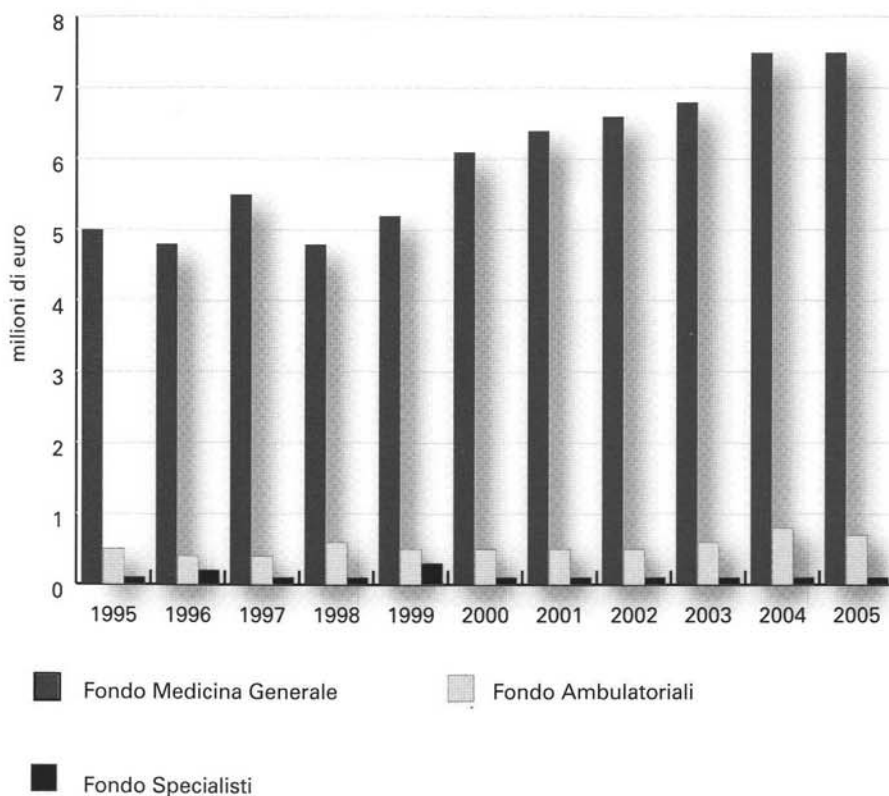

**RIEPILOGO DELLE ENTRATE  
E DELLE USCITE DEI FONDI**

FONDO DI PREVIDENZA GENERALE

ENTRATE

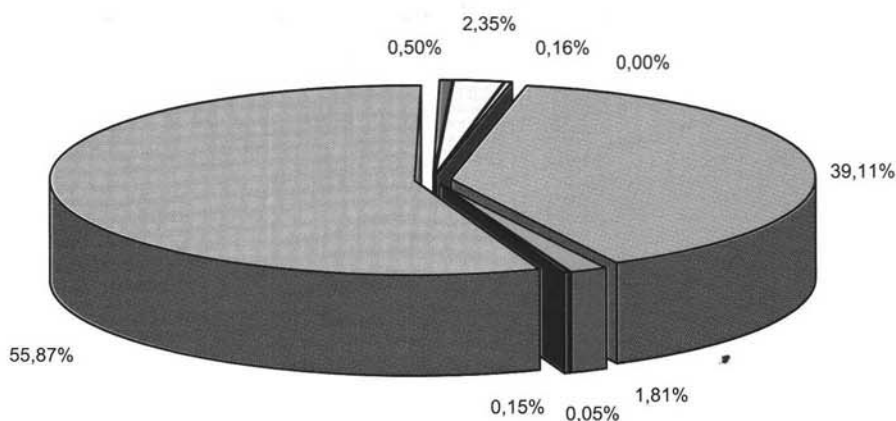

- Contributi "Quota A"
- Trasferimento da altri enti per ricongiunzioni (e relativi interessi)
- Contributi per maternità
- Contributi di riscatto (e relativi interessi) "Quota A"
- Sanzioni e penalità
- Contributi commisurati al reddito professionale "Quota B"
- Contributi di riscatto (e relativi interessi)
- Contributi su compensi amm.ri Enti locali
- Sanzioni e penalità

USCITE

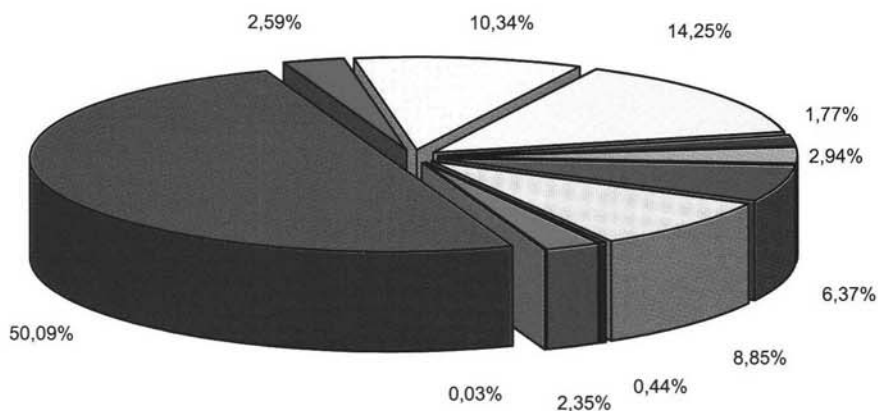

- Pensioni ordinarie "Quota A"
- Pensioni ind. a superstiti "Quota A"
- Prestazioni assistenziali "Quota A"
- Indennità di maternità
- Pensioni per invalidità "Quota B"
- Prestazioni assistenziali "Quota B"
- Pensioni per invalidità "Quota A"
- Pensioni di rev. a superstiti "Quota A"
- Integrazione al minimo
- Pensioni ordinarie "Quota B"
- Pensioni a superstiti "Quota B"

FONDO MEDICI DI MEDICINA GENERALE

ENTRATE

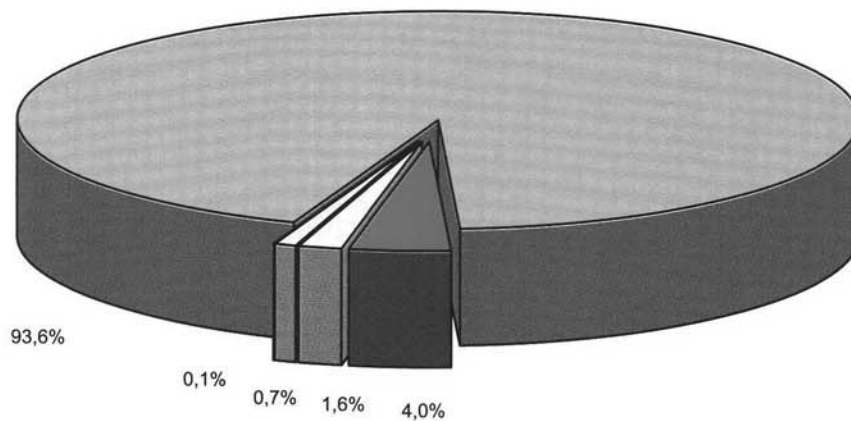

- Contributi ordinari
- Contributi di riscatto e interessi
- Contributi medici transitati alla dipendenza
- Contributi per ricongiunzione attiva e relativi interessi
- Sanzioni e penalità

USCITE

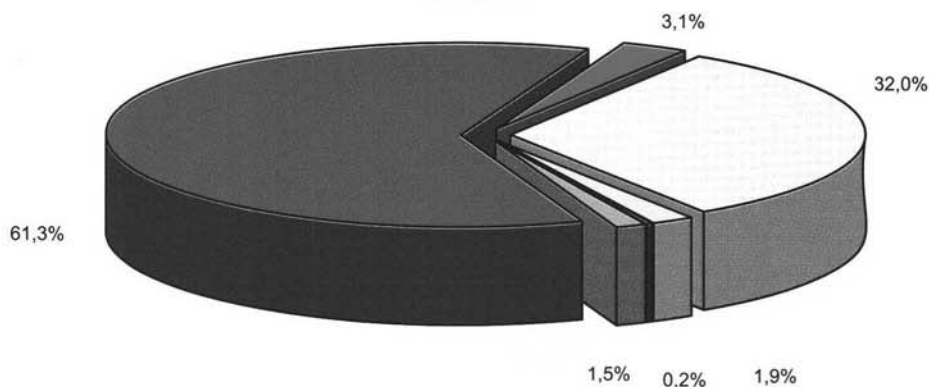

- Pensioni ordinarie
- Pensione per invalidità
- Pensioni a superstiti
- Indennità
- Ricongiunzioni passive
- Assegni malattia

FONDO SPECIALISTI AMBULATORIALI

ENTRATE

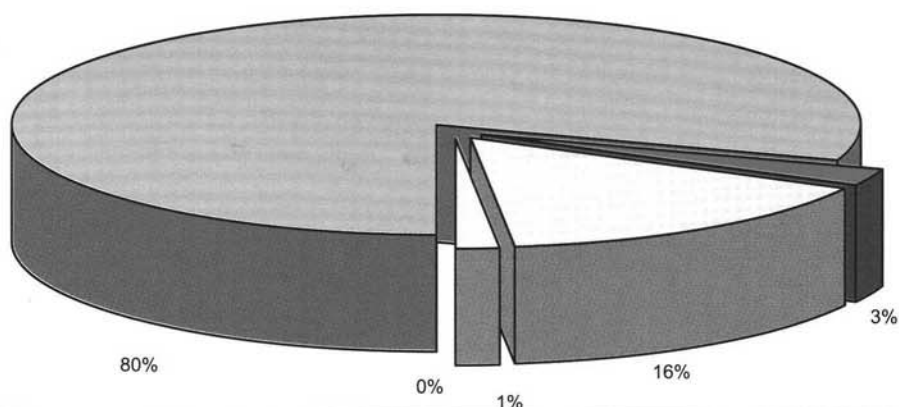

- Contributi ordinari
- Contributi di riscatto e interessi
- Contributi per iscritti transitati alla dipendenza
- Contributi per ricongiunzione attiva e relativi interessi
- Sanzioni e penalità

USCITE

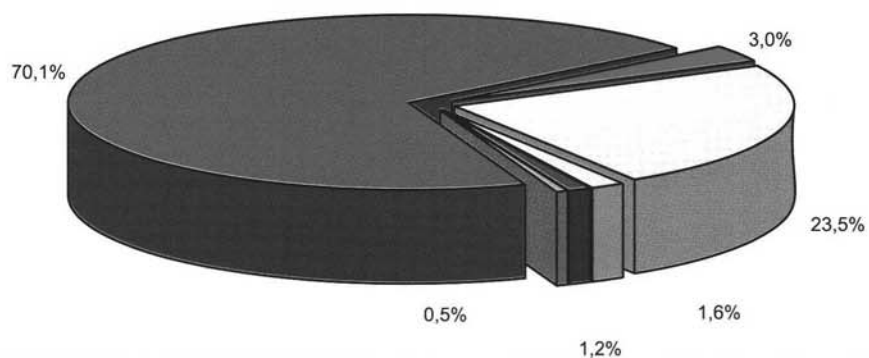

- Pensioni ordinarie
- Pensione per invalidità
- Pensioni a superstiti
- Indennità
- Ricongiunzioni passive
- Assegni malattia