

Rendimento degli investimenti della liquidità in operazioni "P.C.T."

Tasso medio annuale = 1,85			
MESE	REN P.C.T.*	R.E.N. tasso netto C/C	t. bce nettato del 27%
GENNAIO	1,800	1,734	1,460
FEBBRAIO	1,800	1,734	1,460
MARZO	1,810	1,734	1,460
APRILE	1,810	1,734	1,460
MAGGIO	1,820	1,734	1,460
GIUGNO	1,800	1,734	1,460
LUGLIO	1,780	1,734	1,460
AGOSTO	1,850	1,734	1,460
SETTEMBRE	1,820	1,734	1,460
OTTOBRE	1,830	1,734	1,460
NOVEMBRE	1,950	1,734	1,460
DICEMBRE	2,140	1,916	1,642

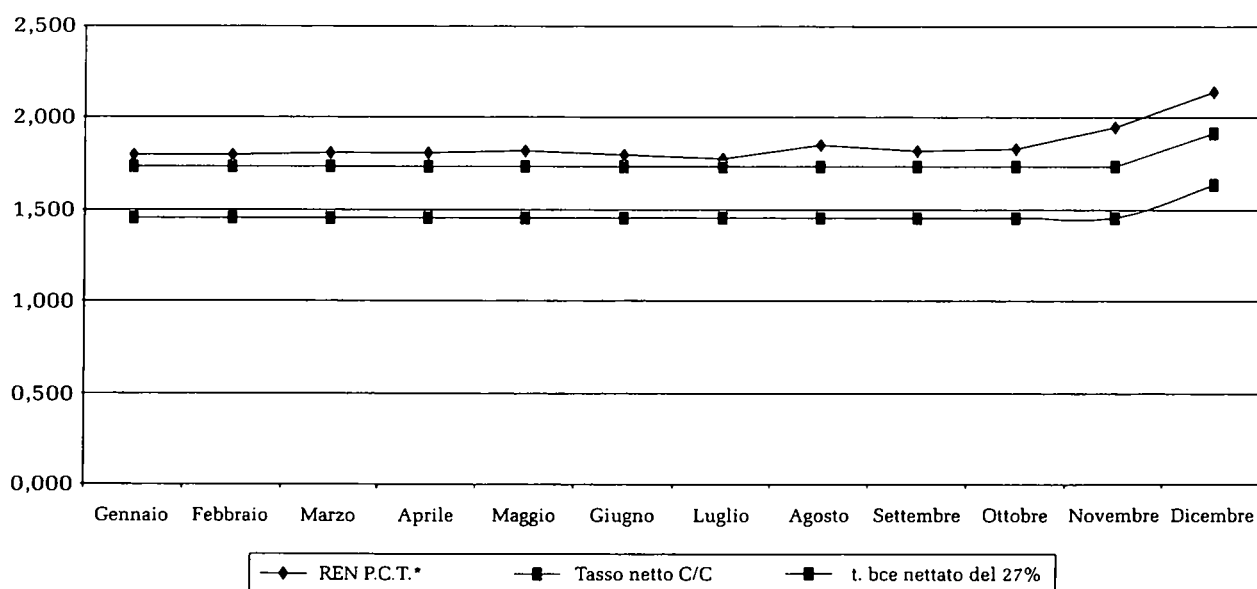

* Il tasso mensile dei P.C.T. è ottenuto dalla media aritmetica dei tassi relativi alle operazioni effettuate nello stesso mese.

Capitale investito in operazioni "P.C.T." su diversi istituti bancari

Istituti bancari	Capitale investito	
B.POP.EMILIA ROMAGNA	1.458.507.190,65	40,7%
BIPOP-CARIRE	879.009.098,46	24,5%
B.POP.BERGAMO	405.992.993,23	11,3%
B.POP.SONDRIO	393.977.368,00	11,0%
BANCO DI SICILIA	289.994.725,07	8,1%
BANCA DELL'UMBRIA	133.994.868,48	3,7%
B.POP.VERONA	20.999.687,27	0,6%
	3.582.475.931,16	

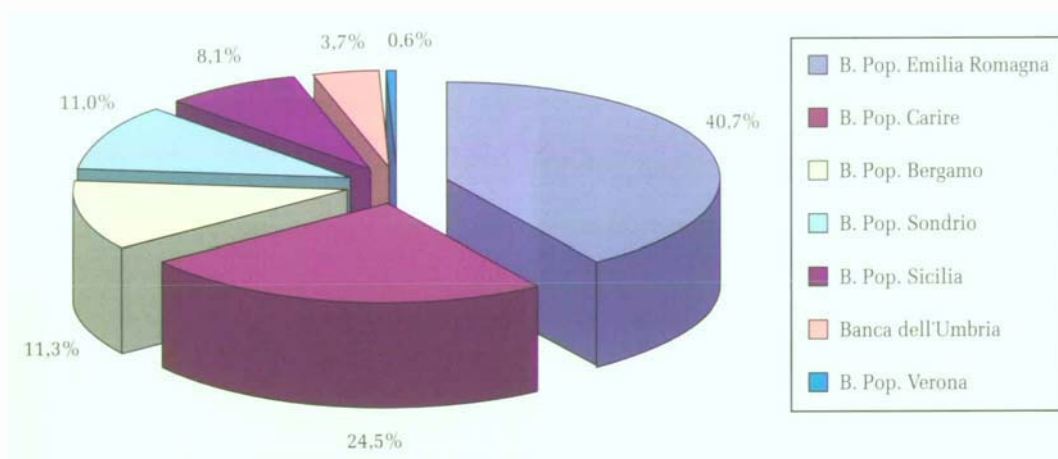

Allegati di bilancio “Tecnici”

Sviluppati sul Patrimonio Immobiliare

- Analisi del rendimento degli immobili articolato per singolo stabile (codice CO.AN)
- Analisi dei costi articolato per singolo stabile (codice CO.AN)

Calcolo del rendimento degli immobili locati al 31.12.2005

Descrizione immobili	Canoni 2005	Valore cespiti al 31/12/2005	Rend. % 2005	Canoni 2004	Valore cespiti al 31/12/2004	Rend. % 2004
Clivo Rutario - Roma	268.936,30	7.313.491,33	3,68%	241.313,39	7.150.453,51	3,37%
V.le Marconi 150/174 - Roma	728.589,63	8.947.688,73	8,14%	665.492,93	8.941.653,25	7,44%
Via dei Georgofili - Roma	1.749.622,09	20.119.066,35	8,70%	1.547.620,84	20.035.554,73	7,72%
Via Magenta 5 - Roma	709.641,34	11.042.675,69	6,43%	699.851,40	11.042.675,69	6,34%
Via Porta Fabbrica 63 - Roma	306.639,48	3.335.342,32	9,19%	228.611,55	3.330.592,52	6,86%
Via Luigi Rava 7 - Roma	378.843,63	5.746.414,31	6,59%	357.402,61	5.746.414,31	6,22%
Via E. Albertario 18/21 - Roma	625.399,09	12.075.351,68	5,18%	530.801,58	12.075.351,68	4,40%
Via Ippolito Nievo 61 - Roma	1.156.210,02	19.698.099,51	5,87%	1.104.016,63	19.286.860,14	5,72%
Via Luigi Rava 33/35 - Roma	602.328,75	11.205.911,84	5,38%	568.638,39	11.179.157,42	5,09%
Via Badoero 51 e 61 - Roma	1.480.310,97	29.028.377,14	5,10%	1.396.994,65	29.026.482,94	4,81%
V.Le degli Ammiragli 91 - Roma	1.488.138,31	25.399.215,96	5,86%	1.441.889,36	25.399.215,96	5,68%
Via A. Toscani - Roma	2.173.832,56	35.381.173,31	6,14%	2.024.521,74	35.741.942,04	5,66%
Via Valadier 42 - Roma	722.396,40	15.976.627,82	4,52%	1.072.551,39	15.976.627,82	6,71%
Piazza Cola di Rienzo 80 - Roma	194.060,25	2.282.614,51	8,50%	191.653,71	2.282.614,51	8,40%
Via C. Fea 5 - Roma		5.817.773,94	0,00%	206.583,00	5.817.773,94	3,55%
Via Malfante 73 - Roma	333.037,25	10.878.415,11	3,06%	792.802,18	10.878.415,11	7,29%
Via Tor Pagnotta 88/90 - Roma		20.961.316,82	0,00%		20.961.316,82	0,00%
Catania	124.672,10	1.735.324,29	7,18%	124.787,00	1.645.545,29	7,58%
Modena	1.167.516,97	12.644.787,64	9,23%	1.169.614,93	12.644.787,64	9,25%
Vicenza	152.314,25	4.313.734,54	3,53%	157.906,94	4.311.334,54	3,66%
Firenze	622.445,61	9.395.126,72	6,63%	614.937,90	9.395.126,72	6,55%
Milano	882.781,56	14.153.862,84	6,24%	872.126,46	14.153.862,84	6,16%
Bologna Strada Maggiore	827.619,79	16.005.812,21	5,17%	816.231,46	16.005.812,21	5,10%
S. Lazzaro di Savena	487.953,67	10.117.711,22	4,82%	480.821,74	10.102.640,42	4,76%
Sesto Fiorentino	886.606,78	13.392.567,77	6,62%	754.305,97	13.392.567,77	5,63%
Viterbo	344.650,16	4.983.571,95	6,92%	367.827,88	4.983.571,95	7,38%
Via Crescenzo	580.531,80	13.189.847,62	4,40%	599.123,88	13.157.392,26	4,55%
Via Palermo	441.332,70	14.550.208,05	3,03%	435.512,12	14.548.168,05	2,99%
Via Visconti 8/B Roma	24.868,41	274.997,81	9,04%	24.532,53	274.997,81	8,92%
Via Belli - Roma	3.600,00	293.880,00	1,22%	1.200,00	293.880,00	0,41%
Napoli	4.000,00	89.088,82	4,49%			
	19.468.879,87	360.350.077,85	5,40%	19.489.674,16	359.782.789,89	5,42%

Il valore cespiti di Via Belli è relativo soltanto all'area concessa in comodato all'Adepp stimata dall'ufficio immobiliare e non al valore dell'intero complesso

Canoni 2003	Valore cespiti al 31/12/2003	Rend. % 2003	Canoni 2002	Valore cespiti al 31/12/2002	Rend. % 2002	Anno costruzione	Anno acquisto
194.109,82	7.028.778,16	2,76%	182.173,48	6.756.073,11	2,70%	1955	1955
613.808,77	8.938.287,25	6,87%	551.122,95	8.938.287,25	6,17%	1956	1958
1.240.740,31	19.999.715,54	6,20%	1.078.800,74	19.995.193,43	5,40%	1958/60	1958
695.845,40	11.042.675,69	6,30%	690.721,21	11.042.675,69	6,26%	1958	1958
193.888,56	3.312.976,52	5,85%	150.014,23	3.312.976,52	4,53%	1960	1963
277.651,93	5.746.414,31	4,83%	239.230,87	5.746.414,31	4,16%	1964	1964
449.599,23	12.075.351,68	3,72%	396.780,87	12.072.085,28	3,29%	1966	1966
1.028.789,45	19.273.684,14	5,34%	981.123,49	19.274.223,32	5,09%	1966	1966
486.036,66	11.179.157,42	4,35%	413.429,38	11.174.786,46	3,70%	1966	1966
1.106.035,34	29.026.482,94	3,81%	927.134,02	28.920.222,94	3,21%	1966	1966
1.306.083,03	25.392.927,96	5,14%	1.111.948,31	25.384.630,27	4,38%	1967	1967
1.712.149,93	35.378.794,06	4,84%	1.438.245,40	35.274.003,06	4,08%	1969/70	1970
956.244,78	15.976.627,82	5,99%	809.507,25	15.964.967,06	5,07%	1972	1972
188.720,25	2.273.055,93	8,30%	180.884,37	2.273.055,93	7,96%	1958	1960/61
413.165,52	5.817.773,94	7,10%	413.165,52	5.814.591,77	7,11%	1930	1994
779.648,08	10.878.415,11	7,17%	766.427,24	10.878.415,11	7,05%	1976	1996
670.005,60	20.961.316,82	3,20%	1.313.414,52	20.961.316,82	6,27%	1984	1996
123.712,22	1.585.549,91	7,80%	114.199,64	1.581.469,91	7,22%	1958	1958
1.082.755,43	12.646.469,14	8,56%	1.016.796,36	12.638.844,25	8,05%	1984	1985
156.302,24	4.311.334,54	3,63%	152.479,00	4.311.334,54	3,54%	XV-XVI sec.	1990/93
603.741,68	9.395.126,72	6,43%	592.193,71	9.395.126,72	6,30%	1988	1993/96
852.153,96	14.153.862,84	6,02%	716.583,99	14.153.862,84	5,06%	1967	1994
801.568,90	16.005.812,21	5,01%	787.010,50	16.005.812,21	4,92%	XVIII sec.	1994
472.951,90	10.034.701,77	4,71%	464.268,32	9.933.630,27	4,67%	1961/69	1995
868.274,55	13.390.442,57	6,48%	783.126,84	13.370.076,35	5,86%	1995	1996
334.668,92	4.983.571,95	6,72%	329.520,12	4.983.571,95	6,61%	1994/95	1996
519.589,58	13.157.392,26	3,95%				1937	2001-2002
274.497,46	14.548.168,05	1,89%				primi 900	2003
24.112,50	274.997,81	8,77%				1967	1997
						1967	2002
18.426.852,00	358.789.865,06	5,14%	16.600.302,33	330.157.647,37	5,03%		

Suddivisione per stabile delle spese di gestione immobiliare

Descrizione Immobili	Manutenzione ordinaria		Compensi gestori immobili		Altre spese	
	2005	2004	2005	2004	2005	2004
Totali per costo	872.634,20	837.834,73	49.421,12	45.371,88	100.411,65	106.341,90
Immobili da reddito	674.997,09	606.260,41	49.421,12	45.371,88	86.180,96	93.297,07
Clivo Rutario - Roma	21.555,02	15.492,37			18.274,00	18.231,70
V.le Marconi 150/174 - Roma	42.108,06	21.081,78			2.038,50	830,70
Via dei Georgofili - Roma	57.351,00	36.983,79			6.387,60	6.256,50
Via Magenta 5 - Roma	6.180,00	10.170,77			324,00	214,50
Via Porta Fabbrica 63 - Roma	8.023,06	3.280,72			403,20	284,10
Via Luigi Rava 7 - Roma	18.395,70	30.638,12			630,00	2.189,70
Via E. Albertario 18/21 - Roma	27.128,45	33.055,10			4.155,20	1.201,20
Via Ippolito Nievo 61 - Roma	12.788,15	18.842,13			2.274,32	1.086,90
Via Luigi Rava 33/35 - Roma	38.899,99	28.983,67			1.279,20	3.678,60
Via Badoero 51 e 61 - Roma	30.769,56	41.166,87			2.838,00	3.276,60
V.le degli Ammiragli 91 - Roma	24.980,16	21.016,97			4.431,50	1.729,50
Via A. Toscani - Roma	82.880,14	85.825,37			12.326,00	5.288,10
Via Valadier 42 - Roma	9.141,53	6.868,09			1.933,20	402,50
Piazza Cola di Rienzo 80 - Roma	-	-			-	983,33
Via C. Fea 5 - Roma	-	-			2.280,00	58,50
Via Malfante 73 - Roma	2.675,88	-			3.067,99	58,50
Via Tor Pagnotta 88/90 - Roma	7.874,40	4.786,37			1.444,96	1.229,57
Via Crescenzo 17 - Roma	3.635,33	7.020,00			-	58,50
P.za Adriana 9 - Roma	-	-			-	58,50
Via Palermo 8/12 - Roma	4.742,03	12.587,40			349,04	207,59
Catania	2.512,00	3.003,00	4.284,00	3.726,97	-	1.016,21
Modena	198.592,72	101.409,11	27.389,12	27.249,04	19.548,39	27.152,12
Vicenza	16.386,60	854,50	4.284,00	3.081,54	162,00	-
Firenze	-	702,72	2.448,00	2.024,23	-	-
Milano	-	-	1.224,00	1.055,89	-	-
Bologna Strada Maggiore	16.987,96	18.620,76	2.448,00	2.174,48	328,30	692,37
S. Lazzaro di Savena	13.732,56	37.429,13	4.896,00	4.035,49	185,75	-
Sesto Fiorentino	16.784,90	49.345,92	2.448,00	2.024,24	1.519,81	16.793,28
Viterbo	10.871,89	17.095,75			-	318,00
Immobili strumentali	197.637,11	231.574,32	-	-	722,20	767,55
Via Belli - sede Roma	31.506,87	38.421,50			324,00	
Quirino Visconti - sede Roma	145.237,14	153.048,02			236,20	-
Collesalveti	20.893,10	40.104,80			162,00	767,55
Spese non ripartite					13.508,49	12.277,28

Riparazione straordinaria		Spese portierato		TOTALI PER STABILE		
2005	2004	2005	2004	2005	2004	Variazione %
1.123.062,11	1.177.057,92	692.206,53	692.608,33	2.837.735,61	2.859.214,76	-0,75%
1.123.062,11	1.177.057,92	630.092,47	630.608,58	2.563.753,75	2.552.595,86	0,44%
16.257,36	-	11.906,53	12.147,92	67.992,91	45.871,99	48,22%
107.488,02	33.388,02	58.275,02	50.158,08	209.909,60	105.458,58	99,04%
153.994,50	186.626,81	98.084,20	97.949,31	315.817,30	327.816,41	-3,66%
-	42.319,20	-	-	6.504,00	52.704,47	-87,66%
33.575,94	46.703,28	19.806,59	18.237,80	61.808,79	68.505,90	-9,78%
16.959,94	70.052,96	20.790,97	20.359,60	56.776,61	123.240,38	-53,93%
71.704,55	81.464,96	27.353,38	27.727,68	130.341,58	143.448,94	-9,14%
52.534,69	38.374,66	38.616,33	39.683,61	106.213,49	97.987,30	8,40%
71.557,43	114.825,13	32.908,25	32.965,81	144.644,87	180.453,21	-19,84%
135.624,32	178.747,29	46.553,11	47.105,15	215.784,99	270.295,91	-20,17%
84.157,83	81.705,95	65.395,07	65.478,89	178.964,56	169.931,31	5,32%
304.510,36	221.610,30	115.351,43	114.665,97	515.067,93	427.389,74	20,51%
8.160,00	12.925,00	18.632,74	16.418,00	37.867,47	36.613,59	3,42%
-	-	-	-	-	983,33	-100,00%
-	-	-	-	2.280,00	58,50	3797,44%
-	-	-	-	5.743,87	58,50	9718,58%
-	-	-	-	9.319,36	6.015,94	54,91%
-	-	-	-	3.635,33	7.078,50	-48,64%
-	-	-	-	-	58,50	-100,00%
1.176,00	5.454,00	-	-	6.267,07	18.248,99	-65,66%
36.844,73	2.728,00	-	-	43.640,73	10.474,18	316,65%
-	38.148,06	51.170,79	62.994,73	296.701,02	256.953,06	15,47%
-	3.120,00	-	-	20.832,60	7.056,04	195,24%
-	-	-	-	2.448,00	2.726,95	-10,23%
-	-	-	-	1.224,00	1.055,89	15,92%
2.736,00	-	25.248,06	24.716,03	47.748,32	46.203,64	3,34%
2.262,30	-	-	-	21.076,61	41.464,62	-49,17%
23.518,14	14.377,31	-	-	44.270,85	82.540,75	-46,36%
-	4.486,99	-	-	10.871,89	21.900,74	-50,36%
-	-	46.114,06	45.999,75	244.473,37	278.341,62	-12,17%
-	-	-	-	31.830,87	38.421,50	-17,15%
-	-	-	-	145.473,34	153.048,02	-4,95%
-	-	46.114,06	45.999,75	67.169,16	86.872,10	-22,68%
-	-	16.000,00	16.000,00	29.508,49	28.277,28	4,35%

PAGINA BIANCA

Allegati di bilancio

Relazioni dei Servizi

PAGINA BIANCA

SERVIZIO ISCRIZIONI E PRESTAZIONI

L'attività del Servizio nell'anno 2005 è stata particolarmente impegnativa sia sul fronte delle competenze ordinarie sia per i nuovi istituti che sono stati introdotti nonché per le attività di carattere eccezionale che gli uffici sono stati chiamati a svolgere.

Le posizioni esaminate ed istruite vengono definite con delibera degli Organi Collegiali o con provvedimento del Dirigente delegato dalla Giunta esecutiva.

Dai dati in seguito rappresentati emerge, relativamente alla attività ordinaria, una costante crescita delle domande d'iscrizione e di indennità di maternità, mentre sul fronte previdenziale il numero delle delibere adottate per i trattamenti calcolati col metodo retributivo è mediamente stabile.

Durante l'anno è stata avviata la procedura, amministrativa e informatica, per le pensioni contributive, di cui all'art. 4 del regolamento Generale che prevede per i professionisti che raggiungono i 65 anni di età ma non il requisito minimo per l'ammissione a trattamento retributivo, la possibilità, con almeno 5 anni di effettiva iscrizione e contribuzione, di richiedere il pagamento di una prestazione calcolata col metodo contributivo. Di conseguenza è stata messa a punto con l'ufficio informatico l'analisi per l'apposito software e, terminati i test di prova, sono stati istruiti e liquidati i primi 70 trattamenti, al 31/12/2005, calcolati col nuovo metodo.

Altro nuovo istituto attivato nell'esercizio è stato il beneficio assistenziale per i pensionati ultraottantenni, introdotto dall'art. 21 del nuovo Regolamento per l'assistenza.

In materia di innovazioni tecnologiche sono state introdotte due nuove metodologie di lavorazione che hanno comportato un notevole impegno da parte dei dipendenti; una riferita alla gestione della posta in entrata/uscita per i Servizi istituzionali (Work Flow) e l'altra relativa ai rapporti con i singoli Consigli dell'Ordine (Flussi telematici).

La prima ha impegnato tutto il Servizio nell'apprendimento della nuova modalità di lavoro e nel modificare l'organizzazione del trattamento della corrispondenza dei singoli settori, la seconda prevede lo scambio telematico dei dati anagrafici e dello status professionale con gli Ordini ed ha richiesto una forte collaborazione nell'analisi tecnica e nella predisposizione dei modelli per il trasferimento dei dati.

Nel corso dell'anno è continuata la revisione generale degli iscritti per la verifica della continuità professionale per il periodo 1976/2000 che è stata ampiamente influenzata dai nuovi criteri introdotti dalla delibera adottata dal Consiglio di Amministrazione nella seduta del 10/11/2005, secondo quanto stabilito dalla Corte di Cassazione. Il potere dell'Ente di dichiarare inefficaci gli anni di iscrizione ai fini pensionistici per mancanza dell'esercizio continuativo della professione può essere esercitato entro cinque anni dal momento in cui la Cassa ha conosciuto i dati reddituali indispensabili alla predetta verifica.

Inoltre con delibera dell'8 luglio 2005 il Consiglio di Amministrazione ha istituito – dal 1° settembre 2005 – due gruppi di lavoro, uno per la riliquidazione delle pensioni, con la rivalutazione dall'anno successivo al pensionamento, ex art. 16 L. 576/80 e un altro per la lavorazione, presso un unico Servizio (a processo unico) delle pensioni di vecchiaia al fine di ottimizzare i tempi di liquidazione delle stesse.

Il gruppo "ex art. 16" ha sottoposto, al 31/12/2005, a delibera della Giunta Esecutiva circa 7.500 istanze, cioè la quasi totalità dei ricalcoli delle pensioni dirette.

Il gruppo "pensioni a processo", al 31/12/2005, ha terminato il periodo di reciproca istruzione, per la condivisione delle conoscenze (contributive e previdenziali), riuscendo allo stesso tempo a diminuire la giacenza di istanze da lavorare.

Iscrizioni

Il prospetto che segue mostra con riferimento al triennio 2003/2005 i provvedimenti di iscrizione adottati dalla Giunta Esecutiva su domanda dell'interessato.

Si evidenzia nel 2005 un notevole incremento delle iscrizioni con riferimento sia all'anno 2003 (nr. 6.994) che al 2004 (nr. 8.699) in particolare le iscrizioni facoltative dei praticanti abilitati e degli avvocati.

Le iscrizioni d'ufficio dei professionisti che pur avendone l'obbligo non hanno presentato l'istanza di iscrizione alla Cassa, sono state rinviate al momento in cui saranno definite le istanze di condono.

		Anno 2003	Anno 2004	Anno 2005
ISCRIZIONI CASSA				
Avvocati	d'ufficio	0	1	83
	a domanda			
	fuori termine	404	157	591
	Facoltative/tempestive	3.744	4.759	5549
	retroattive	1.896	2.279	2469
	ripristini	5	0	0
	Ultraquarantenni	51	60	73
		6.100	7.255	8682
Praticanti	facoltative	647	1.034	1188
	retroattive	245	408	437
	Ultraquarantenni	2	2	2
		894	1.444	1627
	rettifiche decorrenza	234	94	54
	Revoche	130	355	287
	TOTALE	7.358	9.149	10.733

Il prospetto che segue evidenzia l'aumento degli iscritti dal 1990 al 2005.

Anno	Iscritti attivi	Pensionati attivi	Totale
1990	38040	4326	42366
1991	39994	5082	45076
1992	41712	5201	46913
1993	43244	5810	49054
1994	46497	6148	52645
1995	51897	6392	58289
1996	57555	6901	64456
1997	63792	7490	71282
1998	69732	7886	77618
1999	74490	8147	82637
2000	79908	8750	88658
2001	84987	9083	94070
2002	90930	9106	100036
2003	95837	9470	105307
2004	102080	9793	111873
2005	111708	10058	121766

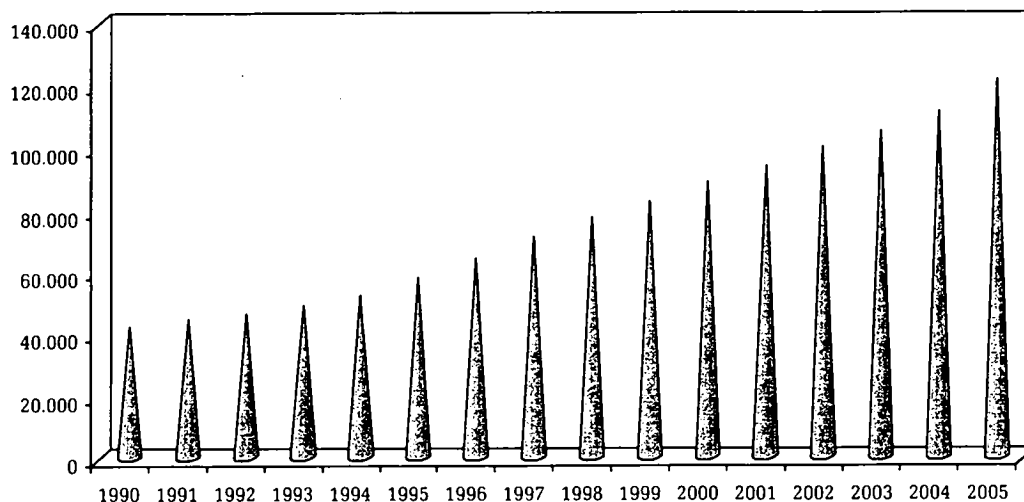

Cancellazioni

Come può rilevarsi dal sottostante prospetto, nel corso dell'anno 2005, il numero delle cancellazioni dalla Cassa ritorna ai valori dell'anno 2003. Nel 2004 la notizia dell'imminente abrogazione dell'art. 21 della Legge n. 576/80 che prevedeva la possibilità del rimborso dei contributi agli iscritti che si cancellavano dalla Cassa senza aver maturato il diritto a pensione aveva fatto lievitare in modo inconsueto le istanze di cancellazione.

		Anno 2003	Anno 2004	Anno 2005
CANCELLAZIONI CASSA				
	d'ufficio	704	812	697
	a domanda			
		accolte	813	549
		respinte	78	42
		571	891	591

Previdenza

Con riferimento ai trattamenti previdenziali, i provvedimenti adottati nel 2005 si possono così sintetizzare:

Tipologia	Pensioni		Totale
	Ammessi	Respinti	
Vecchiaia	692	50	742
Commutazioni	18		18
Rideterminazioni	80		80
Anzianità	54	16	70
Anzianità non cancellati	42		42
Anzianità decadenze		15	15
Totalizzazioni	3	2	5
Contributiva	69	1	70
Invalidità	53	31	84
Invalidità revisionate	8		8
Inabilità	21	3	24
Indirette	57	4	61
Reversibili	346	1	347
Totali	1.443	123	1.566
Riliquidazioni ex art. 16	7.491		7.491
Totale generale	8.934	123	9.057

Supplementi				
Bienni	Trienni	Quinquenni	Deceduti/Cancellati	Totali
519	413	4	34	970

La spesa corrente per il pagamento delle pensioni nel 2005 è stata pari ad € 459.163.293,61, somma di “pensioni agli iscritti”, “pensioni contributive”, “pensioni con totalizzazione” e del “fondo supplementi”. Oltre a tale importo dal fondo oneri e rischi, per riliquidazioni pensioni ex art. 16 L. 576/80, sono stati spesi circa 41 milioni di euro, per un totale di circa 500 milioni di euro.

La spesa corrente rispetto al precedente esercizio (€ 422.258.571,17) ha avuto un incremento circa dell'8,7 %, superiore alla media dell'8% degli ultimi anni in virtù sia della riliquidazione delle pensioni sia all'inizio del pagamento delle pensioni contributive.

Il numero dei trattamenti ha invece avuto un aumento percentuale mediamente pari a quello delle scorse annualità (2,23%), infatti, al 31/12/2005, risultano n. 21.987 trattamenti rispetto ai 21.507 del 31/12/2004. Il numero dei pagamenti – per effetto delle pensioni a superstiti divise in quote a singolo beneficiario – è sempre maggiore di circa 600 unità, infatti al 31/12/2005 il numero dei pagamenti risulta essere pari a 22.590.

I provvedimenti, a firma del dirigente, per i ratei pagati ad eredi, a seguito del decesso del beneficiario, sono stati 310.

A seguito del decesso di beneficiari di pensione nel corso del 2005 sono state recuperate

mensilità di pensione, non dovute perché emesse tra la data di decesso e la data di comunicazione dell'evento, per circa 1,4 milioni di euro.

La spesa per interessi passivi su pensioni, nella quasi totalità dei casi derivanti da decisioni giudiziarie, è stata pari ad € 93.507,18, mentre gli interessi pagati sulla riliquidazione delle pensioni, ex art. 16 L. 576/80, sono compresi nella somma erogata dal fondo "oneri e rischi".

Elementi statistici sulle pensioni di vecchiaia liquidate

Si rappresentano graficamente alcuni elementi statistici, relativi alle pensioni di vecchiaia poste in pagamento nel corso dell'anno, suddivise per sesso, importi e area geografica:

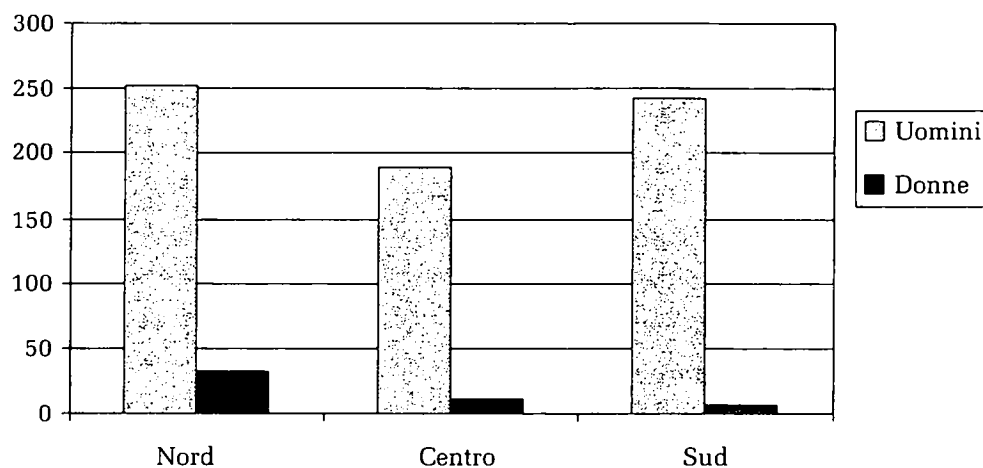

	uomini	donne	totali
NORD	252	32	284
CENTRO	190	12	202
SUD	242	6	248
	684	50	734

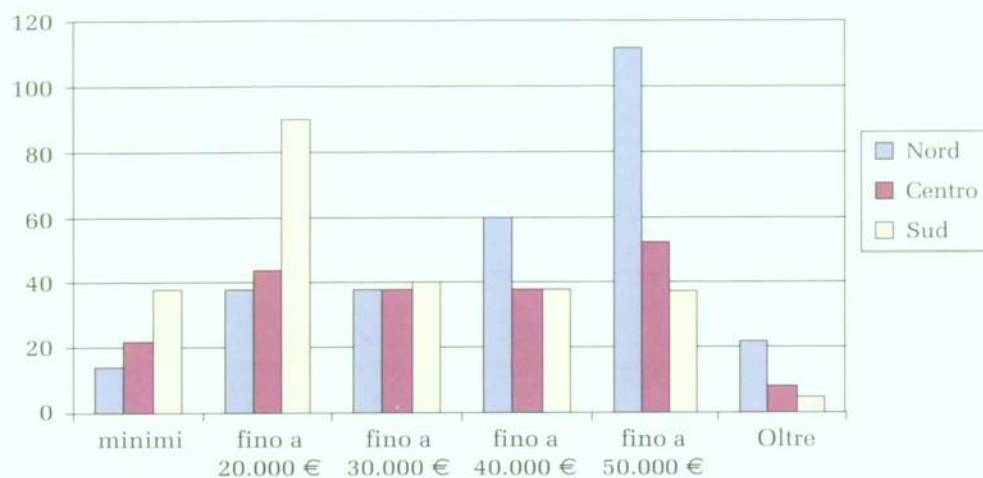

	minimi	fino a 20.000 €	fino a 30.000 €	fino a 40.000 €	fino a 50.000 €	Oltre
NORD	14	38	38	60	112	22
CENTRO	22	44	38	38	52	8
SUD	38	90	40	38	37	5
Totali	74	172	116	136	201	35

Assistenza

Assistenza pensionati ultraottantenni

L'art. 21 del Nuovo regolamento dell'assistenza ha previsto l'erogazione, a favore degli avvocati pensionati che abbiano compiuto gli ottanta anni di età e non abbiano redditi superiori al doppio della pensione minima, di un contributo stabilito annualmente dal Consiglio di Amministrazione. Nel 2005, primo anno di erogazione, sono stati liquidati, su istanza degli aventi diritto, n. 457 quote, di euro 3500,00 lorde cadauna, per un totale di circa 1,6 milioni di euro su un totale di n. 531 istanze sottoposte alla Giunta.

Indennità di maternità

La spesa delle indennità di maternità, erogate nel 2005, è di € 19.806.830,40 e corrisponde a 3.342 professioniste, con n. 244 rideterminazioni.

Come si evidenzia nella sottostante tabella il numero delle istanze è in crescita quasi costante, mentre sul costo il 2005 è stato il primo anno nel quale hanno influito le modifiche apportate dalla L. 289 del 28/10/2003.

La tabella seguente evidenzia il citato trend di crescita:

Anno	Numero provvedimenti		Spesa e incremento		Importo medio
2001	2.095	+15,55%	11.700.677,66		5.585,05
2002	2.315	+10,50%	13.418.198,76	+14,68%	5.796,20
2003	2.660	+14,90%	15.640.164,26	+16,56%	5.879,76
2004	2.997	+12,67%	18.211.088,75	+16,44%	6.076,44
2005	3.342	+11,51%	19.806.830,40	+ 8,76%	5.926,64