

Alla luce delle disposizioni della riforma contabile, che, confermato la nuova classificazione funzionale, definisce le missioni come “le funzioni principali e gli obiettivi strategici perseguiti con la spesa”, appare urgente, ad avviso della Corte, una razionale rivisitazione delle attuali missioni, oltre che per evidenti motivi di significatività, anche al fine di un necessario riequilibrio dimensionale connesso con una migliore definizione degli aggregati, tenendo ovviamente conto di valutazioni di altra natura, quali quelle attinenti alla struttura organizzativa che gestisce la spesa o alla rilevanza politica della finalità perseguita.

3.2. Le politiche pubbliche nel 2011

Nell’ambito delle missioni, la legge di riforma contabile individua i programmi come aggregati diretti al perseguimento degli obiettivi operativi.

Un sintetico esame delle missioni aggregate in ragione della loro attinenza a specifiche politiche pubbliche, nelle quali si manifesta l’intervento dello Stato, mostra cinque grandi filoni dell’intervento pubblico, quali aggregazioni delle principali funzioni espresse:

- le politiche economico-finanziarie, che comprendono, oltre ai fondi da ripartire, i servizi del debito pubblico e le politiche di bilancio;

- le politiche istituzionali, riguardanti le funzioni fondamentali dello Stato, l’amministrazione e la rappresentanza generale, le erogazioni alle autonomie territoriali e i servizi generali relativi non solo ai dicasteri, come l’attività di diretta collaborazione all’opera del Ministro, ma anche a tutte le amministrazioni pubbliche, come l’erogazione di servizi nell’area degli acquisti (*e-procurement*);

- le politiche per lo sviluppo e l’innovazione, che concernono gli interventi in campo economico, la ricerca e il riequilibrio territoriale;

- le politiche sociali, che attengono alla previdenza e assistenza, all’istruzione, alla salvaguardia della salute;

- le politiche per infrastrutture, territorio e patrimonio culturale, nelle quali sono inseriti gli interventi per la tutela dell’ambiente e lo sviluppo sostenibile.

In questa sede si prescinde da ogni valutazione sull’adeguatezza della classificazione funzionale adottata, oggetto di analisi da parte della Corte dei conti fin dalla sua introduzione, nel capitolo sull’ordinamento contabile della relazione annuale. Va ribadito, tuttavia, che tali approfondimenti conservano la loro validità, con riferimento, soprattutto, all’esigenza di pervenire sia ad una più appropriata allocazione nelle missioni di pertinenza degli oneri attualmente inseriti nelle missioni 32 “Servizi istituzionali e generali delle amministrazioni pubbliche” e 33 “Fondi da ripartire”, sia ad una migliore specificazione degli ambiti di talune missioni, che presentano margini di sovrapposibilità e, quindi, di incertezza allocativa¹.

Con riferimento alla massa impegnabile complessiva, il rendiconto espone una netta prevalenza degli oneri per le politiche economico-finanziarie, la cui incidenza sul totale raggiunge il 46,2 per cento della spesa (48 per cento nel 2010). Seguono, a distanza, le politiche istituzionali (26,6 per cento, 25,4 nell’anno precedente) e sociali (21,8 per cento, 21 nel 2010), mentre le altre due aggregazioni pesano in misura limitata: le politiche per lo sviluppo e l’innovazione (2,3 per cento) e quelle per infrastrutture, territorio e patrimonio culturale (2,3 per cento). (Tavole 14, 15 e 16).

Ove si tenga conto delle sole spese finali, al netto del rimborso di prestiti, la situazione cambia notevolmente: il peso maggiore viene acquisito dalle politiche istituzionali (36,2 per cento, 35,7 nel 2010) e sociali (29,6 per cento, 29,4 nel 2010); le politiche economico-finanziarie (27 per cento, 27,2 nel 2010) si collocano subito dopo, distanziando gli altri due raggruppamenti (sviluppo e innovazione 4,1 per cento; infrastrutture, territorio e patrimonio culturale 3,1 per cento). Su tali risultanze si riflette, ovviamente, la componente di interessi sul

¹ Nella relazione al rendiconto del 2008, la Corte ha proceduto, in via sperimentale, ad una ripartizione ritenuta più appropriata degli oneri delle missioni 32 e 33, suggerendo approfondimenti rimasti senza seguito.

debito pubblico, pari a oltre 79 miliardi, più della metà delle spese per politiche economico-finanziarie. (Tavole 17, 18 e 19).

Sempre con riferimento alle sole spese finali, le *politiche istituzionali*, articolate in dieci missioni, presentano, anzitutto, la missione 3 “Relazioni finanziarie con le autonomie territoriali”, con 116 miliardi di massa impegnabile, pari al 58,5 per cento del totale, con un elevato livello di impegni definiti (96,8 per cento).

Seguono, a notevole distanza, la missione 4 “L’Italia in Europa e nel mondo”, con 26 miliardi di massa impegnabile, definita al 95,9 per cento; la missione 5 “Difesa e sicurezza del territorio”, con una dotazione di 23 miliardi, quasi totalmente impegnati; la 7 “Ordine pubblico e sicurezza”, con 12 miliardi; la 6 “Giustizia”, con 8 miliardi; la 8 “Soccorso civile”, con 5 miliardi.

Le altre quattro missioni comprese nelle politiche istituzionali (1 “Organi costituzionali, a rilevanza costituzionale e Presidenza del Consiglio dei Ministri”; 32 “Servizi istituzionali e generali delle amministrazioni pubbliche”; 27 “Immigrazione, accoglienza e garanzia dei diritti”; 2 “Amministrazione generale e supporto alla rappresentanza generale di Governo e dello Stato sul territorio”) coprono il 3,7 per cento del totale, con la dotazione di 7 miliardi.

Nell’ambito delle *politiche sociali*, cui attengono sette missioni, emergono la 25 “Politiche previdenziali”, con 72 miliardi di massa impegnabile, pari al 44,4 per cento del totale; le due missioni relative all’istruzione pubblica, la 22 “Istruzione scolastica” (43 miliardi, il 26,6 per cento) e la 23 “Istruzione universitaria” (8 miliardi, il 4,9 per cento); la 24 “Diritti sociali, politiche sociali e famiglia” (31 miliardi, il 19,5 per cento); la 26 “Politiche per il lavoro” (6 miliardi, il 3,9 per cento). Ampiamente sottodimensionata, quindi scarsamente significativa, risulta la missione 20 “Tutela della salute” (solo 0,9 miliardi), essendo allocato diversamente, nelle politiche istituzionali (missione 3 “Relazioni finanziarie con le autonomie territoriali”), il concorso dello Stato al finanziamento della spesa sanitaria. L’ultima missione, 30 “Giovani e sport”, espone una dotazione di soli 0,6 miliardi.

Passando alle *politiche economico-finanziarie*, tra le tre missioni che la compongono risalta la 34 “Debito pubblico”, limitatamente al programma 1 relativo agli interessi, con una massa impegnabile di 79 miliardi, il 53,4 per cento delle spese finali (48,8 per cento nel 2010). L’intera missione copre da sola il 34,5 per cento delle spese complessive (38 per cento nel 2010), comprendendo anche il rimborso di prestiti (197 miliardi). La preponderanza e l’inevitabilità delle spese per il rimborso del debito ha indotto la Corte a proporre l’esclusione dall’aggregazione funzionale, limitando quest’ultima alle sole spese finali di bilancio, in coerenza, tra l’altro, con la classificazione economica.

Le altre due missioni riguardano la 29 “Politiche economico-finanziarie e di bilancio”, con 63,6 miliardi (68,3 nel 2010) e la 33 “Fondi da ripartire”, con 5,6 miliardi (10,1 nel 2010). La prima comprende anche le regolazioni contabili e i rimborsi d’imposte, per importi rilevanti; la seconda continua ad evidenziare impegni e pagamenti in sede consuntiva, mentre dovrebbe esclusivamente riguardare oneri da attribuire, nel corso della gestione, ad altre missioni.

Le *politiche per lo sviluppo e l’innovazione* si riferiscono a nove missioni, con prevalenza della 28 “Sviluppo e riequilibrio territoriale” (10,2 miliardi, il 45,8 per cento), della 11 “Competitività e sviluppo delle imprese” (5,1 miliardi, il 22,8 per cento) e della 17 “Ricerca e innovazione” (4,2 miliardi, il 18,7 per cento). Tra le altre, qualche rilevanza dimensionale mostrano la missione 9 “Agricoltura, politiche agroalimentari e pesca” (1,1 miliardi) e la missione 15 “Comunicazioni” (1,5 miliardi). Emerge l’esigenza di approfondire la possibilità d’inserimento delle residue 4 missioni in altri aggregati, attese le loro dimensioni invero esigue.

Le *politiche per infrastrutture, territorio e patrimonio culturale* si articolano in cinque missioni, di cui le più rilevanti risultano la 13 “Diritto alla mobilità”, con 9,2 miliardi (53,3 per cento) e la 14 “Infrastrutture pubbliche e logistica”, con 4,6 miliardi (26,5 per cento). Seguono

la 21 “Tutela e valorizzazione dei beni e attività culturali e paesaggistici” (1,7 miliardi), la 18 “Sviluppo sostenibile e tutela del territorio e dell’ambiente” (1,2 miliardi) e la 19 “Casa e assetto urbanistico” (0,6 miliardi),

3.3. La gestione delle politiche pubbliche nel quadriennio 2008-2011

L’esame di taluni indicatori finanziari elaborati sulla spesa finale può dare indicazioni sull’evoluzione della gestione nel quadriennio 2008-2011, di vigenza della classificazione funzionale introdotta a legislazione invariata e poi recepita dalla riforma contabile.

La gestione di competenza mostra un progressivo miglioramento dell’indice di utilizzo della massa spendibile, fornito dal rapporto tra impegni totali e disponibilità: l’indice passa dal 92,8 del 2008 al 93,6 del 2011, con un incremento concentrato nell’ultimo biennio. L’apporto più incisivo a tale *performance* è recato dalle politiche sociali (97,9 nel 2011) e istituzionali (96,9); le politiche per infrastrutture, territorio e patrimonio culturale si mantengono lievemente al di sopra della media (94,8 nel 2011); le politiche economico-finanziarie mostrano indici in controtendenza, passando da un valore vicino alla media nel 2008 (91,8) ad uno nettamente inferiore nel 2011 (89,8); infine, le politiche per lo sviluppo e l’innovazione espongono valori di gran lunga inferiori (61,2), in progresso sull’anno iniziale, ma in declino rispetto al biennio precedente.

Andamenti divergenti dai precedenti espone, invece, la gestione di cassa, con un rapporto tra pagamenti e massa spendibile teorica che passa dall’81,6 del 2008 all’80,2 del 2011, diversamente dal rapporto con le autorizzazioni di cassa (dal 91,1 del 2008 al 92,7 del 2011). Le politiche aventi maggiore capacità di erogazione risultano le economico-finanziarie e le sociali, mentre quelle istituzionali si mantengono vicine alla media; notevolmente al di sotto appaiono gli interventi per lo sviluppo e l’innovazione e, soprattutto, quelli per infrastrutture, territorio e patrimonio culturale, in gran parte afferenti al conto capitale.

Quanto alla gestione dei residui, premesso che a fine 2011 si mantengono, come già notato, a un livello ragguardevole di 92,9 miliardi rispetto ai 95,9 del 2008, va rilevato che nel quadriennio il rapporto tra residui finali e iniziali passa dall’1,2 del 2008 allo 0,86 del 2011, mentre la velocità di smaltimento si affievolisce (dal 50,2 al 44,8).

Nell’ambito delle politiche sociali, sono gli interventi per i giovani e per l’istruzione scolastica che mostrano un più elevato utilizzo della massa impegnabile, mentre le altre missioni si mantengono sostanzialmente nella media; sotto il profilo della cassa, invece, sono costantemente nel quadriennio più utilizzate della media le autorizzazioni concernenti gli interventi per l’istruzione scolastica, i diritti sociali e i giovani e sport, mentre le politiche previdenziali espongono un sensibile affievolimento nell’ultimo anno. Ampiamente sotto la media risultano gli interventi per il lavoro e la tutela della salute. La gestione dei residui, dal suo canto, rivela velocità di smaltimento largamente inferiori alla media per le politiche previdenziali.

Le politiche istituzionali concentrano le migliori *performances* della gestione di competenza negli organi costituzionali, nella difesa, nel soccorso civile e nelle relazioni finanziarie con le autonomie territoriali, in un panorama generale soddisfacentemente attestato intorno all’elevata media in ciascun anno del quadriennio; l’evoluzione della gestione di cassa si manifesta sostanzialmente analoga, con qualche difficoltà nei servizi istituzionali. Nella gestione dei residui, una velocità di smaltimento sensibilmente inferiore mostra la missione “Relazioni finanziarie con le autonomie territoriali”.

Nell’ambito delle politiche infrastrutturali, la gestione di competenza privilegia la missione “Diritto alla mobilità”, la gestione di cassa la “Tutela e valorizzazione dei beni e attività culturali e paesaggistici”, mentre le altre finalità evidenziano una certa variabilità; nei residui, l’indice di smaltimento mostra costantemente nel quadriennio sensibili difficoltà nella missione “Infrastrutture pubbliche e logistica”.

Tra le politiche economico-finanziarie, a parte i fondi da ripartire, che dovrebbero dar luogo soltanto a ripartizioni su altre missioni nel corso della gestione, le politiche economico-

finanziarie e di bilancio raccolgono nel quadriennio il miglior risultato di competenza e di cassa, mentre il debito pubblico continua a manifestare un anomalo livello di economie, oltre 16,5 miliardi nel 2011, in gran parte nel rimborso di prestiti.

La gestione di competenza delle politiche per lo sviluppo e l'innovazione, a parte la scarsa significatività dimensionale di turismo ed energia, indica i migliori risultati nelle comunicazioni, nell'agricoltura, nel turismo e nella regolazione dei mercati, mentre resta costantemente e sensibilmente sotto la media lo sviluppo e riequilibrio territoriale. Nella gestione di cassa, buoni risultati mostrano la regolazione dei mercati, il commercio internazionale e l'internazionalizzazione del sistema produttivo, mentre la velocità di smaltimento dei residui presenta ampie variazioni.

3.4. L'andamento delle politiche pubbliche nel quadriennio 2008-2011

Sempre con riferimento alle spese finali, sembra opportuno esaminare brevemente l'evoluzione quantitativa delle politiche pubbliche e delle relative missioni nel quadriennio 2008-2011, sulla base del loro peso percentuale relativo.

Una prima notazione riguarda l'incremento delle politiche sociali, che passano, nella gestione di competenza, impegni totali, dal 28,4 al 30,9 per cento, con una progressione costante. La gestione di cassa mostra un andamento analogo (dal 28,6 al 30,9 per cento), mentre i residui finali si accrescono notevolmente (dal 14,7 al 22,7 per cento). Prevalgono nel loro ambito gli andamenti delle dotazioni per le politiche previdenziali (dal 12,7 al 13,6 per cento per la competenza; dal 12,6 al 13,5 per la cassa) e per i diritti sociali (dal 4,4 al 6 per cento, competenza e cassa), mentre la seconda componente, l'istruzione scolastica, flette leggermente (dall'8,7 all'8,3 per cento, competenza e cassa).

Le politiche economico-finanziarie diminuiscono, nella competenza, il loro peso relativo sensibilmente, dal 27,2 al 25,9 per cento, in ripresa rispetto al 2010; più contenuta e uniforme risulta la flessione nella gestione di cassa (dal 27,3 al 25,5 per cento), mentre i residui mostrano un deciso decremento (dal 12,3 al 5,2 per cento). L'evoluzione va riferita soprattutto alla componente interessi sul debito pubblico, la cui incidenza aumenta sia in termini di impegni totali (dal 15 al 14,3 per cento) che di pagamenti (dal 15,2 al 14,2 per cento), nonché, per i residui, alle politiche economiche, finanziarie e di bilancio, con incidenza più che dimezzata nel quadriennio (dal 7,3 al 3,3 per cento).

Ben oltre un terzo della spesa finale attiene alle politiche istituzionali, la cui incidenza, nella competenza, mostra prima un calo considerevole, poi una ripresa (38,1 nel 2008, 36 nel 2009, 36,7 nel 2010, 37,4 nel 2011), con andamenti analoghi nella gestione di cassa. Si incrementano notevolmente i residui finali (dal 34,7 al 42,3 per cento), soprattutto per l'apporto delle "relazioni finanziarie con le autonomie territoriali".

Sostanzialmente costante si manifesta il peso delle politiche per lo sviluppo e l'innovazione, con impegni intorno al 2,5 per cento, tranne la punta del 2010; la gestione di cassa mostra qualche progresso (dal 2,6 al 2,8 per cento), mentre i residui finali flettono notevolmente (dal 18,9 al 15 per cento). Le componenti più rilevanti, le missioni "Competitività e sviluppo delle imprese" e "Sviluppo e riequilibrio territoriale", spiegano in gran parte tali andamenti.

Le politiche per infrastrutture, territorio e patrimonio culturale, infine, manifestano nel quadriennio un andamento flettente negli impegni (dal 3,8 al 3,2 per cento) e nei residui finali (dal 19,3 al 14,8 per cento) e sostanzialmente costante nei pagamenti, intorno al 3,5 per cento. Anche in tal caso, alla componente principale, "Diritto alla mobilità", va in prevalenza attribuito l'andamento osservato.

TAVOLE

XVI LEGISLATURA - DISEGNI DI LEGGE E RELAZIONI - DOCUMENTI

Tavola 1

ESITIDELL'AUDITING FINANZIARIO-CONTABILE

| Amministrazione | Capitoli con eccedenze di impegno | Capitoli con eccedenze di pagato | Capitoli con dot di comp su aut di cassa > del 15 % | Capitoli con prev def c/c su Ini c/c > del 50 % | Capitoli con economie c/c su prev def c/c > del 15 % | Capitoli con res stanz su prev def c/c > del 30 % | Capitoli con eco res propri su res propri > di 250000 |
|--|--|--|---|--|--|---|--|
| | Capitoli interessati | Capitoli interessati | Capitoli interessati | Capitoli interessati | Capitoli interessati | Capitoli interessati | Capitoli interessati |
| | %Eccedenze Imp/Impegnato Capitoli | %Eccedenze Pagato/Pagato Capitoli | %di Stanz Def Comp - Stanz def Cassa/Stanz Def Comp Capitoli | %di Stanz Def Comp - Stanz Ini Comp/Stanz Def Comp Capitoli | %di Economie c/c/stanz def comp Capitoli | %di Economie c/c/stanz def comp Capitoli | %di Economie su impegno/residui propri Capitoli |
| | %Eccedenze Imp/Impegnato Amministrazione | %Eccedenze Pagato/Pagato Amministrazione | %di Stanz Def Comp - Stanz def Cassa/Stanz Def Comp Amministrazione | %di Stanz Def Comp - Stanz Ini Comp/Stanz Def Comp Amministrazione | %di Economie c/c/stanz def comp Amministrazione | %di Economie c/c/stanz def comp Amministrazione | %di Economie su impegno/residui propri Amministrazione |
| MINISTERO DELL'ECONOMIA E DELLE FINANZE | 7 | 2 | 6 | 217 | 184 | 24 | 115 |
| | 1,49 | 0,99 | 28,32 | 86,21 | 39,71 | 7,89 | 47,07 |
| | 0,00 | 0,00 | 0,10 | 5,34 | 3,05 | 0,02 | 14,26 |
| MINISTERO DELLO SVILUPPO ECONOMICO | 11 | 7 | 7 | 159 | 49 | 10 | 40 |
| | 8,35 | 1,63 | 74,58 | 81,83 | 45,98 | 0,00 | 81,63 |
| | 0,07 | 0,00 | 34,91 | 23,44 | 0,52 | 0,00 | 44,32 |
| MINISTERO DEL LAVORO E DELLE POLITICHE SOCIALI | 8 | 6 | 1 | 68 | 40 | 11 | 37 |
| | 1,52 | 9,51 | 22,63 | 16,63 | 27,60 | 0,00 | 6,27 |
| | 0,01 | 0,00 | 0,00 | 0,80 | 0,14 | 0,00 | 4,57 |
| MINISTERO DELLA GIUSTIZIA | 15 | 10 | 0 | 38 | 20 | 6 | 25 |
| | 6,56 | 7,33 | 0,00 | 57,11 | 46,41 | 1,23 | 30,65 |
| | 2,65 | 2,10 | 0,00 | 13,13 | 0,26 | 0,04 | 17,40 |
| MINISTERO DEGLI AFFARI ESTERI | 8 | 5 | 1 | 85 | 36 | 18 | 31 |
| | 0,80 | 3,57 | 47,50 | 38,90 | 36,61 | 6,90 | 55,79 |
| | 0,05 | 0,04 | 0,03 | 7,99 | 3,10 | 0,17 | 49,14 |
| MINISTERO DELL'ISTRUZIONE, DELL'UNIVERSITA' E DELLA RICERCA | 13 | 7 | 0 | 100 | 44 | 5 | 18 |
| | 0,78 | 6,11 | 0,00 | 53,86 | 55,32 | 15,22 | 89,30 |
| | 0,56 | 0,53 | 0,00 | 0,74 | 0,76 | 0,70 | 42,58 |
| MINISTERO DELL'INTERNO | 14 | 11 | 1 | 156 | 37 | 16 | 50 |
| | 2,88 | 3,99 | 69,00 | 94,18 | 41,82 | 0,08 | 23,80 |
| | 0,24 | 0,06 | 0,36 | 34,67 | 0,21 | 0,00 | 15,51 |
| MINISTERO DELL'AMBIENTE E DELLA TUTELA DEL TERRITORIO E DEL MARE | 1 | 0 | 1 | 76 | 34 | 12 | 32 |
| | 2,84 | 0,00 | 16,77 | 68,84 | 48,69 | 0,00 | 46,20 |
| | 0,01 | 0,00 | 0,00 | 39,14 | 2,16 | 0,00 | 20,55 |
| MINISTERO DELLE INFRASTRUTTURE E DEI TRASPORTI | 29 | 22 | 10 | 219 | 49 | 39 | 105 |
| | 5,58 | 18,23 | 81,70 | 70,06 | 34,70 | 0,18 | 44,69 |
| | 0,31 | 0,28 | 3,67 | 9,53 | 1,95 | 0,01 | 37,81 |
| MINISTERO DELLA DIFESA | 16 | 6 | 4 | 75 | 6 | 10 | 31 |
| | 0,31 | 1,85 | 67,82 | 58,16 | 31,55 | 0,00 | 13,75 |
| | 0,04 | 0,04 | 0,73 | 13,86 | 0,00 | 0,00 | 13,51 |
| MINISTERO DELLE POLITICHE AGRICOLE ALIMENTARI E FORESTALI | 4 | 2 | 0 | 150 | 21 | 20 | 50 |
| | 0,25 | 18,44 | 0,00 | 68,83 | 56,75 | 0,00 | 78,32 |
| | 0,01 | 0,51 | 0,00 | 12,47 | 0,71 | 0,00 | 70,66 |
| MINISTERO PER I BENI E LE ATTIVITA' CULTURALI | 27 | 14 | 0 | 143 | 46 | 5 | 32 |
| | 17,40 | 17,77 | 0,00 | 48,41 | 33,88 | 0,71 | 13,40 |
| | 7,19 | 4,53 | 0,00 | 21,07 | 6,07 | 0,01 | 5,98 |
| MINISTERO DELLA SALUTE | 25 | 15 | 0 | 89 | 14 | 3 | 26 |
| | 8,05 | 10,00 | 0,00 | 64,57 | 53,17 | 0,00 | 69,31 |
| | 0,92 | 0,81 | 0,00 | 35,42 | 0,12 | 0,00 | 60,39 |

XVI LEGISLATURA - DISEGNI DI LEGGE E RELAZIONI - DOCUMENTI

Tavola 2

PRINCIPALI AGGREGATI DI SPESA (**)
(serie storica 1997-2011)
(milioni di euro)
SPESA CORRENTE

| anno | impegni | var% es. prec. | pagamenti | var% es. prec. | PIL | inc. degli impegni(*) | inc. dei pagamenti(*) |
|------|------------|----------------|------------|----------------|--------------|-----------------------|-----------------------|
| 1997 | 300.233,00 | | 275.954,00 | | 1.026.285,00 | 29,3 | 26,9 |
| 1998 | 315.920,00 | 5,2 | 299.320,00 | 8,5 | 1.073.019,00 | 29,4 | 27,9 |
| 1999 | 321.455,00 | 1,8 | 331.999,00 | 10,9 | 1.107.994,00 | 29,0 | 30,0 |
| 2000 | 326.738,00 | 1,6 | 322.248,00 | - 2,9 | 1.166.548,00 | 28,0 | 27,6 |
| 2001 | 344.034,00 | 5,3 | 342.078,00 | 6,2 | 1.248.648,00 | 27,6 | 27,4 |
| 2002 | 347.961,00 | 1,1 | 342.242,00 | 0,0 | 1.295.226,00 | 26,9 | 26,4 |
| 2003 | 360.358,00 | 3,6 | 361.471,00 | 5,6 | 1.335.354,00 | 27,0 | 27,1 |
| 2004 | 365.239,00 | 1,4 | 361.830,00 | 0,1 | 1.391.530,00 | 26,2 | 26,0 |
| 2005 | 389.841,00 | 6,7 | 380.118,00 | 5,1 | 1.429.479,00 | 27,3 | 26,6 |
| 2006 | 402.036,00 | 3,1 | 395.961,00 | 4,2 | 1.485.377,00 | 27,1 | 26,7 |
| 2007 | 416.006,90 | 3,5 | 410.084,73 | 3,6 | 1.554.199,00 | 26,8 | 26,4 |
| 2008 | 449.615,15 | 8,1 | 440.748,51 | 7,5 | 1.575.144,00 | 28,5 | 28,0 |
| 2009 | 450.058,26 | 0,1 | 439.319,45 | - 0,3 | 1.519.695,00 | 29,6 | 28,9 |
| 2010 | 450.417,18 | 0,1 | 429.112,83 | - 2,3 | 1.553.166,00 | 29,0 | 27,6 |
| 2011 | 443.173,25 | - 1,6 | 443.496,50 | 3,4 | 1.580.220,00 | 28,0 | 28,1 |

(*) in rapporto al PIL

(**) al netto delle regolazioni debitorie

SPESA IN CONTO CAPITALE

| anno | impegni | var% es. prec. | pagamenti | var% es. prec. | PIL | inc. degli impegni(*) | inc. dei pagamenti(*) |
|------|-----------|----------------|-----------|----------------|--------------|-----------------------|-----------------------|
| 1997 | 31.998,00 | | 19.762,00 | | 1.026.285,00 | 3,1 | 1,9 |
| 1998 | 38.786,00 | 21,2 | 29.916,00 | 51,4 | 1.073.019,00 | 3,6 | 2,8 |
| 1999 | 43.143,00 | 11,2 | 33.285,00 | 11,3 | 1.107.994,00 | 3,9 | 3,0 |
| 2000 | 44.706,00 | 3,6 | 34.748,00 | 4,4 | 1.166.548,00 | 3,8 | 3,0 |
| 2001 | 50.207,00 | 12,3 | 41.672,00 | 19,9 | 1.248.648,00 | 4,0 | 3,3 |
| 2002 | 49.906,00 | - 0,6 | 44.429,00 | 6,6 | 1.295.226,00 | 3,9 | 3,4 |
| 2003 | 51.789,00 | 3,8 | 49.252,00 | 10,9 | 1.335.354,00 | 3,9 | 3,7 |
| 2004 | 47.263,00 | - 8,7 | 43.875,00 | - 10,9 | 1.391.530,00 | 3,4 | 3,2 |
| 2005 | 44.693,00 | - 5,4 | 40.849,00 | - 6,9 | 1.429.479,00 | 3,1 | 2,9 |
| 2006 | 36.854,00 | - 17,5 | 37.803,00 | - 7,5 | 1.485.377,00 | 2,5 | 2,5 |
| 2007 | 50.129,02 | 36,0 | 42.610,87 | 12,7 | 1.554.199,00 | 3,2 | 2,7 |
| 2008 | 59.601,55 | 18,9 | 54.830,56 | 28,7 | 1.575.144,00 | 3,8 | 3,5 |
| 2009 | 57.332,34 | - 3,8 | 51.772,79 | - 5,6 | 1.519.695,00 | 3,8 | 3,4 |
| 2010 | 52.282,26 | - 8,8 | 51.058,03 | - 1,4 | 1.553.166,00 | 3,4 | 3,3 |
| 2011 | 48.502,10 | - 7,2 | 47.745,13 | - 6,5 | 1.580.220,00 | 3,1 | 3,0 |

SPESA FINALE

| anno | impegni | var% es. prec. | pagamenti | var% es. prec. | PIL | inc. degli impegni(*) | inc. dei pagamenti(*) |
|------|------------|----------------|------------|----------------|--------------|-----------------------|-----------------------|
| 1997 | 332.231,00 | | 295.716,00 | | 1.026.285,00 | 32,4 | 28,8 |
| 1998 | 354.706,00 | 6,8 | 329.236,00 | 11,3 | 1.073.019,00 | 33,1 | 30,7 |
| 1999 | 364.598,00 | 2,8 | 365.284,00 | 10,9 | 1.107.994,00 | 32,9 | 33,0 |
| 2000 | 371.444,00 | 1,9 | 356.996,00 | - 2,3 | 1.166.548,00 | 31,8 | 30,6 |
| 2001 | 394.241,00 | 6,1 | 383.750,00 | 7,5 | 1.248.648,00 | 31,6 | 30,7 |
| 2002 | 397.867,00 | 0,9 | 386.671,00 | 0,8 | 1.295.226,00 | 30,7 | 29,9 |
| 2003 | 412.147,00 | 3,6 | 410.723,00 | 6,2 | 1.335.354,00 | 30,9 | 30,8 |
| 2004 | 412.502,00 | 0,1 | 405.705,00 | - 1,2 | 1.391.530,00 | 29,6 | 29,2 |
| 2005 | 434.534,00 | 5,3 | 420.968,00 | 3,8 | 1.429.479,00 | 30,4 | 29,4 |
| 2006 | 438.890,00 | 1,0 | 433.765,00 | 3,0 | 1.485.377,00 | 29,5 | 29,2 |
| 2007 | 466.135,92 | 6,2 | 452.695,60 | 4,4 | 1.554.199,00 | 30,0 | 29,1 |
| 2008 | 509.216,70 | 9,2 | 495.579,07 | 9,5 | 1.575.144,00 | 32,3 | 31,5 |
| 2009 | 507.390,61 | - 0,4 | 491.092,24 | - 0,9 | 1.519.695,00 | 33,4 | 32,3 |
| 2010 | 502.699,44 | - 0,9 | 480.170,86 | - 2,2 | 1.553.166,00 | 32,4 | 30,9 |
| 2011 | 491.675,35 | - 2,2 | 491.241,64 | 2,3 | 1.580.220,00 | 31,1 | 31,1 |

XVI LEGISLATURA - DISEGNI DI LEGGE E RELAZIONI - DOCUMENTI

segue Tavola 2

SPESA COMPLESSIVA

| anno | impegni | var% es. prec. | pagamenti | var% es. prec. | PIL | inc. degli impegni(*) | inc. dei pagamenti(*) |
|------|------------|----------------|------------|----------------|--------------|-----------------------|-----------------------|
| 1997 | 454.348,00 | | 418.017,00 | | 1.026.285,00 | 44,3 | 40,7 |
| 1998 | 525.344,00 | 15,6 | 497.972,00 | 19,1 | 1.073.019,00 | 49,0 | 46,4 |
| 1999 | 541.390,00 | 3,1 | 539.912,00 | 8,4 | 1.107.994,00 | 48,9 | 48,7 |
| 2000 | 506.853,00 | - 6,4 | 493.337,00 | - 8,6 | 1.166.548,00 | 43,4 | 42,3 |
| 2001 | 563.199,00 | 11,1 | 553.694,00 | 12,2 | 1.248.648,00 | 45,1 | 44,3 |
| 2002 | 588.152,00 | 4,4 | 578.258,00 | 4,4 | 1.295.226,00 | 45,4 | 44,6 |
| 2003 | 637.830,00 | 8,4 | 637.542,00 | 10,3 | 1.335.354,00 | 47,8 | 47,7 |
| 2004 | 583.280,00 | - 8,6 | 574.796,00 | - 9,8 | 1.391.530,00 | 41,9 | 41,3 |
| 2005 | 598.656,00 | 2,6 | 583.295,00 | 1,5 | 1.429.479,00 | 41,9 | 40,8 |
| 2006 | 602.177,00 | 0,6 | 591.579,00 | 1,4 | 1.485.377,00 | 40,5 | 39,8 |
| 2007 | 626.835,36 | 4,1 | 616.185,89 | 4,2 | 1.554.199,00 | 40,3 | 39,6 |
| 2008 | 694.007,49 | 10,7 | 683.432,02 | 10,9 | 1.575.144,00 | 44,1 | 43,4 |
| 2009 | 682.865,85 | - 1,6 | 667.178,45 | - 2,4 | 1.519.695,00 | 44,9 | 43,9 |
| 2010 | 691.110,93 | 1,2 | 668.584,87 | 0,2 | 1.553.166,00 | 44,5 | 43,0 |
| 2011 | 676.359,66 | - 2,1 | 675.803,72 | 1,1 | 1.580.220,00 | 42,8 | 42,8 |

INTERESSI

| anno | impegni | var% es. prec. | pagamenti | var% es. prec. | PIL | inc. degli impegni(*) | inc. dei pagamenti(*) |
|------|-----------|----------------|-----------|----------------|--------------|-----------------------|-----------------------|
| 1997 | 98.238,00 | | 98.886,00 | | 1.026.285,00 | 9,6 | 9,6 |
| 1998 | 88.255,00 | - 10,2 | 88.014,00 | - 11,0 | 1.073.019,00 | 8,2 | 8,2 |
| 1999 | 76.535,00 | - 13,3 | 75.827,00 | - 13,8 | 1.107.994,00 | 6,9 | 6,8 |
| 2000 | 73.918,00 | - 3,4 | 71.741,00 | - 5,4 | 1.166.548,00 | 6,3 | 6,1 |
| 2001 | 78.235,00 | 5,8 | 78.514,00 | 9,4 | 1.248.648,00 | 6,3 | 6,3 |
| 2002 | 76.003,00 | - 2,9 | 77.696,00 | - 1,0 | 1.295.226,00 | 5,9 | 6,0 |
| 2003 | 71.304,00 | - 6,2 | 71.449,00 | - 8,0 | 1.335.354,00 | 5,3 | 5,4 |
| 2004 | 60.964,00 | - 14,5 | 60.921,00 | - 14,7 | 1.391.530,00 | 4,4 | 4,4 |
| 2005 | 70.671,00 | 15,9 | 70.253,00 | 15,3 | 1.429.479,00 | 4,9 | 4,9 |
| 2006 | 70.800,00 | 0,2 | 70.350,00 | 0,1 | 1.485.377,00 | 4,8 | 4,7 |
| 2007 | 68.202,03 | - 3,7 | 68.845,89 | - 2,1 | 1.554.199,00 | 4,4 | 4,4 |
| 2008 | 79.866,67 | 17,1 | 79.995,95 | 16,2 | 1.575.144,00 | 5,1 | 5,1 |
| 2009 | 73.238,64 | - 8,3 | 73.179,17 | - 8,5 | 1.519.695,00 | 4,8 | 4,8 |
| 2010 | 69.522,78 | - 5,1 | 69.490,40 | - 5,0 | 1.553.166,00 | 4,5 | 4,5 |
| 2011 | 73.747,79 | 6,1 | 73.593,94 | 5,9 | 1.580.220,00 | 4,7 | 4,7 |

SPESA CORRENTE (al netto degli interessi)

| anno | impegni | var% es. prec. | pagamenti | var% es. prec. | PIL | inc. degli impegni(*) | inc. dei pagamenti(*) |
|------|------------|----------------|------------|----------------|--------------|-----------------------|-----------------------|
| 1997 | 201.995,00 | | 177.068,00 | | 1.026.285,00 | 19,7 | 17,3 |
| 1998 | 227.665,00 | 12,7 | 211.306,00 | 19,3 | 1.073.019,00 | 21,2 | 19,7 |
| 1999 | 244.920,00 | 7,6 | 256.172,00 | 21,2 | 1.107.994,00 | 22,1 | 23,1 |
| 2000 | 252.820,00 | 3,2 | 250.507,00 | - 2,2 | 1.166.548,00 | 21,7 | 21,5 |
| 2001 | 265.799,00 | 5,1 | 263.564,00 | 5,2 | 1.248.648,00 | 21,3 | 21,1 |
| 2002 | 271.958,00 | 2,3 | 264.546,00 | 0,4 | 1.295.226,00 | 21,0 | 20,4 |
| 2003 | 289.054,00 | 6,3 | 290.022,00 | 9,6 | 1.335.354,00 | 21,6 | 21,7 |
| 2004 | 304.275,00 | 5,3 | 300.909,00 | 3,8 | 1.391.530,00 | 21,9 | 21,6 |
| 2005 | 319.169,00 | 4,9 | 309.866,00 | 3,0 | 1.429.479,00 | 22,3 | 21,7 |
| 2006 | 331.235,00 | 3,8 | 325.612,00 | 5,1 | 1.485.377,00 | 22,3 | 21,9 |
| 2007 | 347.803,87 | 5,0 | 341.238,84 | 4,8 | 1.554.199,00 | 22,4 | 22,0 |
| 2008 | 369.748,48 | 6,3 | 360.752,56 | 5,7 | 1.575.144,00 | 23,5 | 22,9 |
| 2009 | 376.819,62 | 1,9 | 366.140,29 | 1,5 | 1.519.695,00 | 24,8 | 24,1 |
| 2010 | 380.894,40 | 1,1 | 359.622,43 | - 1,8 | 1.553.166,00 | 24,5 | 23,2 |
| 2011 | 369.425,46 | - 3,0 | 369.902,57 | 2,9 | 1.580.220,00 | 23,4 | 23,4 |

Tavola 3

UTILIZZAZIONE FONDO INTEGRAZIONE CASSA
(art. 29 della legge n. 196 del 2009 come modificata ed integrata dalla legge n. 39 del 2011)
(in milioni di euro)

| CATEGORIE | ESERCIZIO - 2011 | | | | | | | | | | | | | | | | | | | | 61 | Totale Generale | |
|--|------------------------------|-----------------|--------------------------|-------------------------|--|---------------------|-------------------|---------------------|---|-----------------------------|--------------|-----------------------|-----------------|--|-------------------------------|------------------------------------|---|---------------------------|------------------------------------|--------------------------------------|------------------|--------------------------------|-----------------|
| | 1 | 2 | 3 | 4 | 5 | 6 | 7 | 8 | 9 | 10 | 11 | 12 | | 21 | 22 | 23 | 24 | 25 | 26 | 31 | | | |
| MINISTERI | Redditi da lavoro dipendente | Concumi intern. | Imposte sulla produzione | Trasf. Ammin. pubbliche | Trasf. famiglie e istituz. socii private | Trasf. alle imprese | Trasf. all'estero | Risorse proprie CEE | Interessi passivi e redditi da capitale | Poste correttive e compens. | Ammortamenti | Altre uscite correnti | Totale titolo I | Invest. fini lordi e acquisti di terreni | Contributi sugli investimenti | Contributi agli invest. ad imprese | Contributi invest. Famiglie e Ist. Soc. Priv. | Contributi invest. Estero | Altri trasferimenti in c. capitale | Acquisizioni di attività finanziarie | Totale titolo II | Rimborso passività finanziarie | |
| MINISTERO DELL'ECONOMIA E DELLE FINANZE | 82,14 | 166,96 | 0,12 | 62.190 | 50,88 | 774,69 | 0,03 | 0,00 | 17,41 | 5,09 | 0,00 | 40,37 | 1.759,6 | 523,24 | 4.17,17 | 1.360,26 | 15,00 | 180,47 | 704,69 | 1.253,08 | 4.453,92 | 0,03 | 6.213,5 |
| MINISTERO DELLO SVILUPPO ECONOMICO | 3,65 | 34,12 | 0,50 | 30,50 | 5,84 | 7,41 | 0,00 | 0,00 | 0,07 | 0,00 | 0,00 | 43,67 | 12,58 | 64,96 | 9,82 | 0,00 | 0,00 | 2,18 | 51,51 | 0,00 | 128,47 | 0,00 | 254,2 |
| MINISTERO DEL LAVORO E DELLE POLITICHE SOCIALI | 10,21 | 8,51 | 0,06 | 162,79 | 307,18 | 2,06 | 0,00 | 0,00 | 0,29 | 0,00 | 0,00 | 3,76 | 494,9 | 0,21 | 16,35 | 1,45 | 0,00 | 0,00 | 0,00 | 0,00 | 18,01 | 0,00 | 512,9 |
| MINISTERO DELLA GIUSTIZIA | 22,78 | 15,46 | 7,06 | 16,54 | 10,85 | 0,00 | 0,00 | 0,00 | 3,73 | 0,00 | 0,00 | 1,38 | 77,8 | 12,21 | 0,00 | 0,00 | 0,00 | 0,00 | 0,00 | 0,00 | 12,21 | 0,00 | 90,0 |
| MINISTERO DEGLI AFFARI ESTERI | 16,29 | 14,90 | 0,91 | 0,00 | 0,60 | 0,00 | 57,49 | 0,00 | 0,07 | 0,00 | 0,00 | 2,15 | 92,4 | 10,33 | 0,40 | 0,00 | 0,00 | 0,00 | 0,00 | 0,00 | 10,73 | 0,00 | 103,1 |
| MINISTERO DELL'ISTRUZIONE, DELL'UNIVERSITA' E DELLA RICERCA | 391,08 | 171,72 | 0,57 | 0,00 | 0,00 | 4,89 | 0,00 | 0,00 | 0,00 | 0,00 | 0,00 | 0,79 | 569,0 | 0,00 | 0,00 | 0,00 | 0,00 | 0,00 | 0,00 | 0,00 | 0,00 | 0,00 | 569,0 |
| MINISTERO DELL'INTERNO | 69,56 | 77,30 | 2,99 | 497,09 | 13,20 | 39,00 | 5,13 | 0,00 | 0,00 | 0,00 | 0,00 | 0,03 | 704,3 | 266,47 | 0,00 | 0,01 | 0,00 | 0,00 | 0,58 | 0,00 | 267,06 | 0,00 | 971,4 |
| MINISTERO DELL'AMBIENTE E DELLA TUTELA DEL TERRITORIO E DEL MARE | 1,98 | 9,96 | 0,00 | 0,55 | 0,00 | 0,00 | 0,00 | 0,00 | 0,00 | 0,00 | 0,00 | 1,92 | 14,4 | 5,89 | 93,18 | 13,85 | 0,00 | 0,00 | 0,51 | 0,00 | 113,43 | 0,00 | 127,8 |
| MINISTERO DELLE INFRASTRUTTURE E DEI TRASPORTI | 35,90 | 29,22 | 1,34 | 2,67 | 0,00 | 9,36 | 0,00 | 0,00 | 0,28 | 0,68 | 0,00 | 50,47 | 129,9 | 567,11 | 654,19 | 142,43 | 0,39 | 0,00 | 18,38 | 0,00 | 1.382,49 | 0,00 | 1.512,4 |
| MINISTERO DELLA DIFESA | 664,11 | 174,42 | 22,71 | 0,00 | 0,02 | 0,00 | 29,20 | 0,00 | 0,00 | 0,00 | 0,00 | 0,00 | 890,5 | 3,19 | 0,00 | 0,00 | 0,00 | 0,00 | 0,00 | 1,00 | 4,19 | 0,00 | 894,6 |
| MINISTERO DELLE POLITICHE AGRICOLE ALIMENTARI E FORESTALI | 20,49 | 19,97 | 1,66 | 4,01 | 0,68 | 15,18 | 0,01 | 0,00 | 0,03 | 0,00 | 0,00 | 2,67 | 64,7 | 26,29 | 91,39 | 51,81 | 0,00 | 0,00 | 23,04 | 0,06 | 192,59 | 0,00 | 257,3 |
| MINISTERO PER I BENI E LE ATTIVITA' CULTURALI | 54,67 | 0,94 | 2,66 | 0,19 | 0,38 | 0,00 | 0,00 | 0,00 | 1,32 | 0,00 | 0,00 | 12,38 | 72,5 | 28,04 | 20,56 | 2,25 | 8,31 | 0,00 | 0,17 | 0,00 | 59,34 | 0,00 | 131,9 |
| MINISTERO DELLA SALUTE | 21,97 | 45,00 | 0,75 | 131,41 | 161,62 | 0,00 | 0,02 | 0,00 | 0,00 | 0,00 | 0,00 | 0,78 | 361,5 | 0,00 | 0,00 | 0,00 | 0,00 | 0,17 | 0,00 | 0,17 | 0,00 | 0,00 | 361,7 |
| Totale Ministeri | 1.394,8 | 768,5 | 41,3 | 1.467,7 | 551,2 | 852,6 | 91,9 | 0,0 | 23,2 | 5,8 | 0,0 | 160,4 | 5.357,4 | 1.507,9 | 1.303,1 | 1.572,1 | 23,7 | 182,7 | 799,0 | 1.254,1 | 6.642,6 | 0,0 | 12.000,0 |

Tavola 4

UTILIZZAZIONE FONDO INTEGRAZIONE DI CASSA

Serie storica 1997-2011

(milioni di euro)

| | Stanzamenti definitivi | utilizzo | Disponibilità non utilizzata | % di utilizzo |
|------|------------------------|----------|------------------------------|---------------|
| | a | b | c = a - b | d = b / a |
| 1997 | 4.134 | 2.838 | 1.296 | 68,65 |
| 1998 | 4.132 | 4.132 | 0 | 100,00 |
| 1999 | 4.039 | 3.935 | 104 | 97,43 |
| 2000 | 9.451 | 8.226 | 1.225 | 87,04 |
| 2001 | 11.717 | 8.503 | 3.214 | 72,57 |
| 2002 | 9.645 | 9.400 | 245 | 97,46 |
| 2003 | 12.534 | 10.221 | 2.313 | 81,55 |
| 2004 | 10.900 | 9.253 | 747 | 92,53 |
| 2005 | 10.000 | 8.669 | 1.331 | 86,69 |
| 2006 | 12.000 | 11.337 | 663 | 94,48 |
| 2007 | 11.500 | 9.921 | 1.579 | 86,27 |
| 2008 | 15.000 | 11.251 | 3.749 | 75,01 |
| 2009 | 20.500 | 17.375 | 3.125 | 84,76 |
| 2010 | 15.000 | 14.115 | 885 | 94,10 |
| 2011 | 12.000 | 12.000 | 0 | 100,00 |

Fondo integrazione cassa

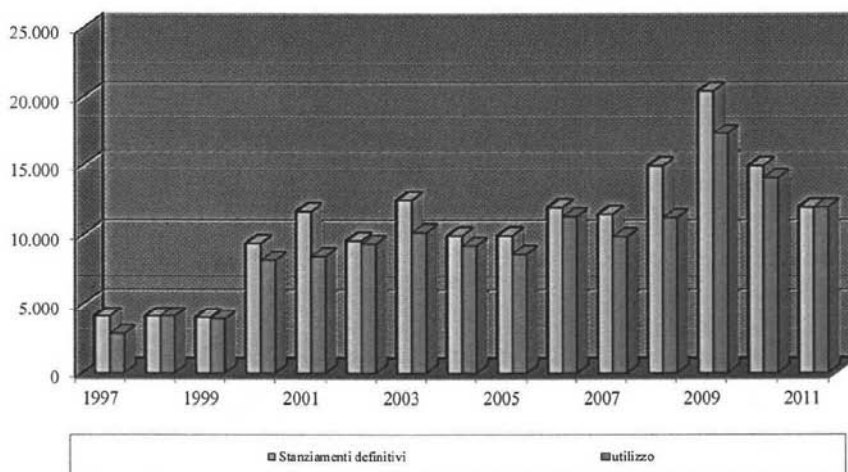

Percentuale di utilizzo



Tavola 5

SPESE FINALI
BILANCIO DELLO STATO (2002 - 2011)

(Milioni di Euro)

| PREV. DEF. | GESTIONE DI COMPETENZA | | | | GESTIONE DEI RESIDUI | | | | GEST. CASSA | | | |
|--|---------------------------|-----------|-----------------------|-----------------------|--------------------------|-----------|--------------------------|------------------------|-----------------|-----------------|------------------|---------|
| | IMPEGNI DA CONSUNTI VO(1) | PAGAMENTI | ECONOM-MAGGIO RISPESE | RESIDUI NUOVA FORMAZ. | INIZIALI VECCHIA FORMAZ. | PAGAMENTI | ECONOMI E-MAGGIO RISPESE | FINALI VECCHIA FORMAZ. | CONSIST. FINALE | AUTORIZZ. CASSA | TOTALE PAGAMENTI | |
| a | b | c | d | e=a-(c+d) | f | g | h | i=f-(g+h) | i=e+i | m | n | |
| TITOLO I - SPESE DI PARTE CORRENTE | | | | | | | | | | | | |
| 2002 | 394.299 | 378.547 | 342.914 | 16.565 | 35.633 | 63.911 | 31.769 | 12.594 | 19.550 | 55.183 | 408.941 | 374.683 |
| 2003 | 404.491 | 391.593 | 360.634 | 12.898 | 30.959 | 55.284 | 33.475 | 9.670 | 12.140 | 43.099 | 416.393 | 394.109 |
| 2004 | 423.863 | 400.561 | 373.694 | 23.302 | 26.867 | 43.214 | 23.451 | 7.134 | 12.630 | 39.497 | 434.521 | 397.144 |
| 2005 | 437.873 | 420.449 | 390.872 | 17.423 | 29.578 | 39.713 | 19.214 | 8.029 | 12.471 | 42.049 | 446.293 | 410.086 |
| 2006 | 439.558 | 428.139 | 400.729 | 11.418 | 27.410 | 42.057 | 21.102 | 8.580 | 12.375 | 39.786 | 444.711 | 421.831 |
| 2007 | 457.767 | 437.189 | 410.959 | 20.578 | 26.230 | 39.942 | 19.316 | 8.820 | 11.806 | 38.035 | 465.602 | 430.276 |
| 2008 | 489.192 | 472.685 | 440.693 | 16.507 | 31.992 | 38.019 | 22.371 | 4.745 | 10.902 | 42.894 | 499.285 | 463.065 |
| 2009 | 497.582 | 481.578 | 444.681 | 16.004 | 36.897 | 42.872 | 24.896 | 4.813 | 13.162 | 50.059 | 511.155 | 469.577 |
| 2010 | 491.816 | 474.662 | 430.121 | 17.154 | 44.541 | 49.973 | 22.320 | 6.573 | 21.080 | 65.621 | 499.808 | 452.441 |
| 2011 | 490.490 | 472.320 | 440.524 | 18.171 | 31.796 | 65.652 | 31.021 | 8.843 | 25.788 | 57.584 | 503.924 | 471.545 |
| TITOLO II - SPESE IN CONTO CAPITALE | | | | | | | | | | | | |
| 2002 | 60.019 | 58.197 | 28.540 | 18.222 | 29.657 | 67.330 | 20.532 | 1.846 | 44.952 | 74.609 | 68.582 | 49.073 |
| 2003 | 61.602 | 60.035 | 38.461 | 15.671 | 21.574 | 74.508 | 23.452 | 1.171 | 49.886 | 71.460 | 75.781 | 61.912 |
| 2004 | 48.549 | 47.364 | 25.403 | 11.855 | 21.961 | 70.743 | 18.573 | 1.600 | 50.569 | 72.531 | 57.023 | 43.976 |
| 2005 | 47.811 | 46.794 | 26.382 | 10.171 | 20.412 | 72.314 | 16.114 | 2.857 | 53.343 | 73.755 | 56.276 | 42.495 |
| 2006 | 39.824 | 38.954 | 19.965 | 8.691 | 18.989 | 73.747 | 18.005 | 2.447 | 53.295 | 72.284 | 51.759 | 37.971 |
| 2007 | 54.773 | 53.157 | 23.951 | 16.161 | 29.206 | 72.127 | 21.734 | 29.027 | 21.367 | 50.573 | 69.048 | 45.685 |
| 2008 | 64.850 | 63.052 | 38.999 | 17.981 | 24.053 | 50.275 | 21.958 | 5.928 | 22.390 | 46.442 | 76.061 | 60.957 |
| 2009 | 60.706 | 58.913 | 31.864 | 17.931 | 27.049 | 46.465 | 21.806 | 5.841 | 18.817 | 45.867 | 73.193 | 53.670 |
| 2010 | 52.548 | 52.282 | 30.137 | 265 | 22.146 | 45.953 | 21.410 | 4.106 | 20.437 | 42.582 | 67.795 | 51.547 |
| 2011 | 48.813 | 48.502 | 30.433 | 311 | 18.069 | 42.552 | 17.397 | 7.844 | 17.311 | 35.380 | 56.278 | 47.830 |
| SPESE FINALI (TITOLO I + II) | | | | | | | | | | | | |
| 2002 | 454.318 | 436.744 | 371.454 | 18.387 | 65.290 | 131.241 | 52.301 | 14.440 | 64.502 | 129.792 | 477.523 | 423.756 |
| 2003 | 466.093 | 451.629 | 399.095 | 14.464 | 52.533 | 129.792 | 56.926 | 10.841 | 62.026 | 114.559 | 492.174 | 456.021 |
| 2004 | 472.412 | 447.925 | 399.096 | 24.487 | 48.828 | 113.957 | 42.024 | 8.734 | 63.199 | 112.028 | 491.544 | 441.120 |
| 2005 | 485.684 | 467.243 | 417.254 | 18.440 | 49.990 | 112.028 | 35.327 | 10.886 | 65.814 | 115.804 | 502.570 | 452.581 |
| 2006 | 479.382 | 467.094 | 420.695 | 12.288 | 46.399 | 115.804 | 39.107 | 11.027 | 65.670 | 112.070 | 496.469 | 459.802 |
| 2007 | 512.540 | 490.346 | 434.910 | 22.194 | 55.436 | 112.070 | 41.050 | 37.847 | 33.173 | 88.608 | 534.650 | 475.961 |
| 2008 | 554.042 | 535.737 | 479.692 | 18.305 | 56.045 | 88.294 | 44.329 | 10.673 | 33.292 | 89.336 | 575.346 | 524.021 |
| 2009 | 558.288 | 540.492 | 476.545 | 17.796 | 63.946 | 89.336 | 46.702 | 10.655 | 31.980 | 95.926 | 584.348 | 523.247 |
| 2010 | 544.363 | 526.944 | 460.258 | 17.419 | 66.687 | 95.926 | 43.730 | 10.679 | 41.517 | 108.204 | 567.603 | 503.988 |
| 2011 | 539.303 | 520.822 | 470.957 | 18.482 | 49.865 | 108.204 | 48.418 | 16.686 | 43.099 | 92.964 | 560.203 | 519.375 |

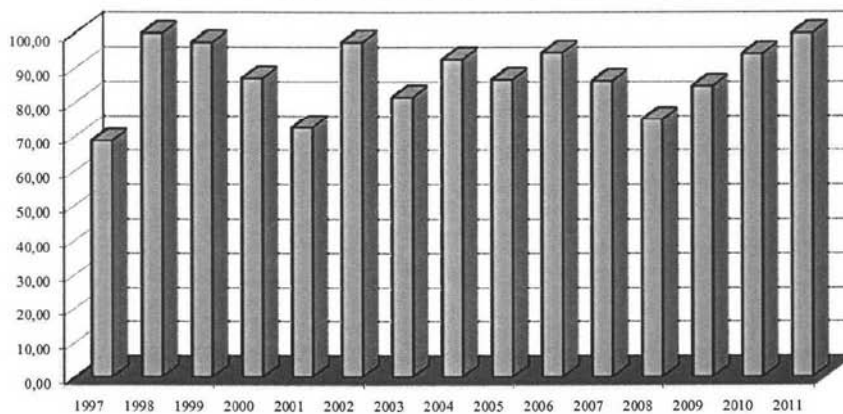
(1) Somme pagate + somme rimaste da pagare (dato iscritto nel Rendiconto generale dello Stato - Spesa)

Tavola 6

Andamento degli impegni – spesa complessiva

2008-2011

(importi in milioni)

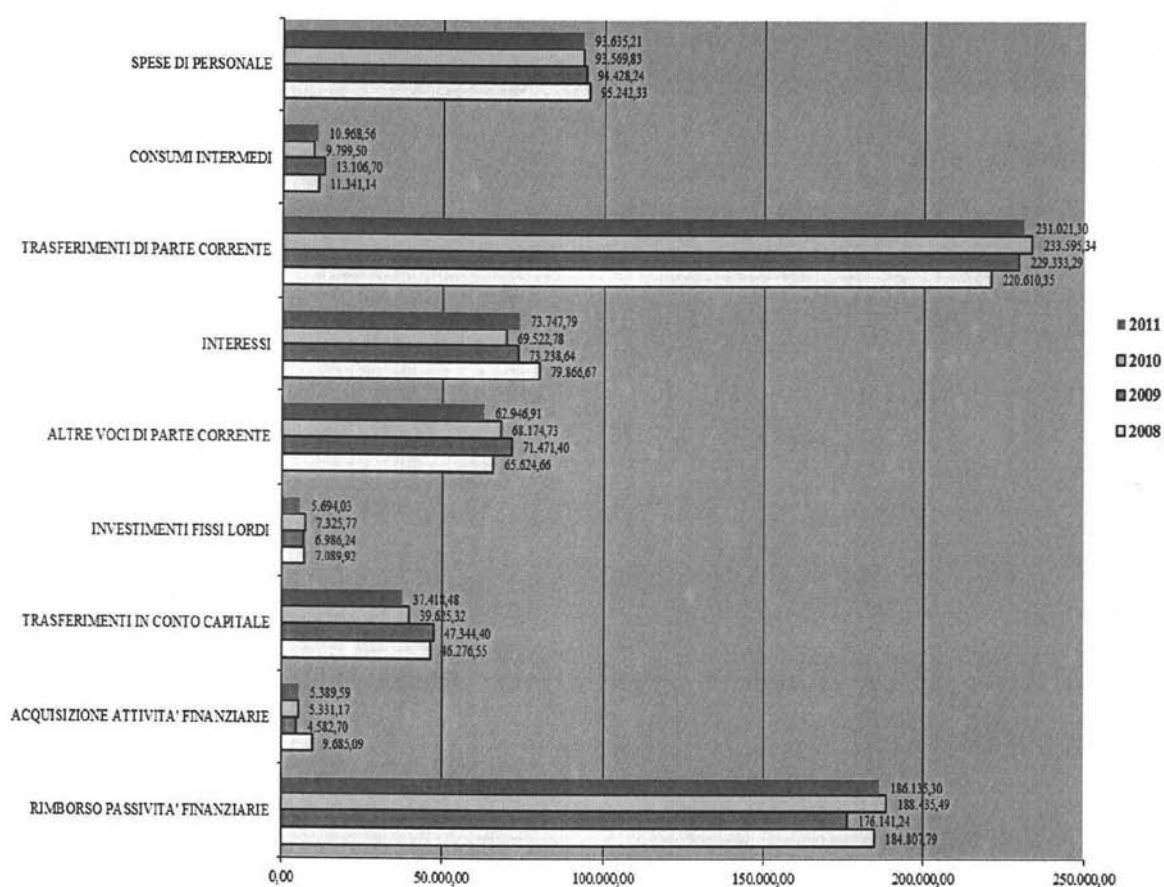

segue Tavola 6

Andamento degli impegni

2008-2011

Spesa complessiva - al netto delle regolazioni debitorie

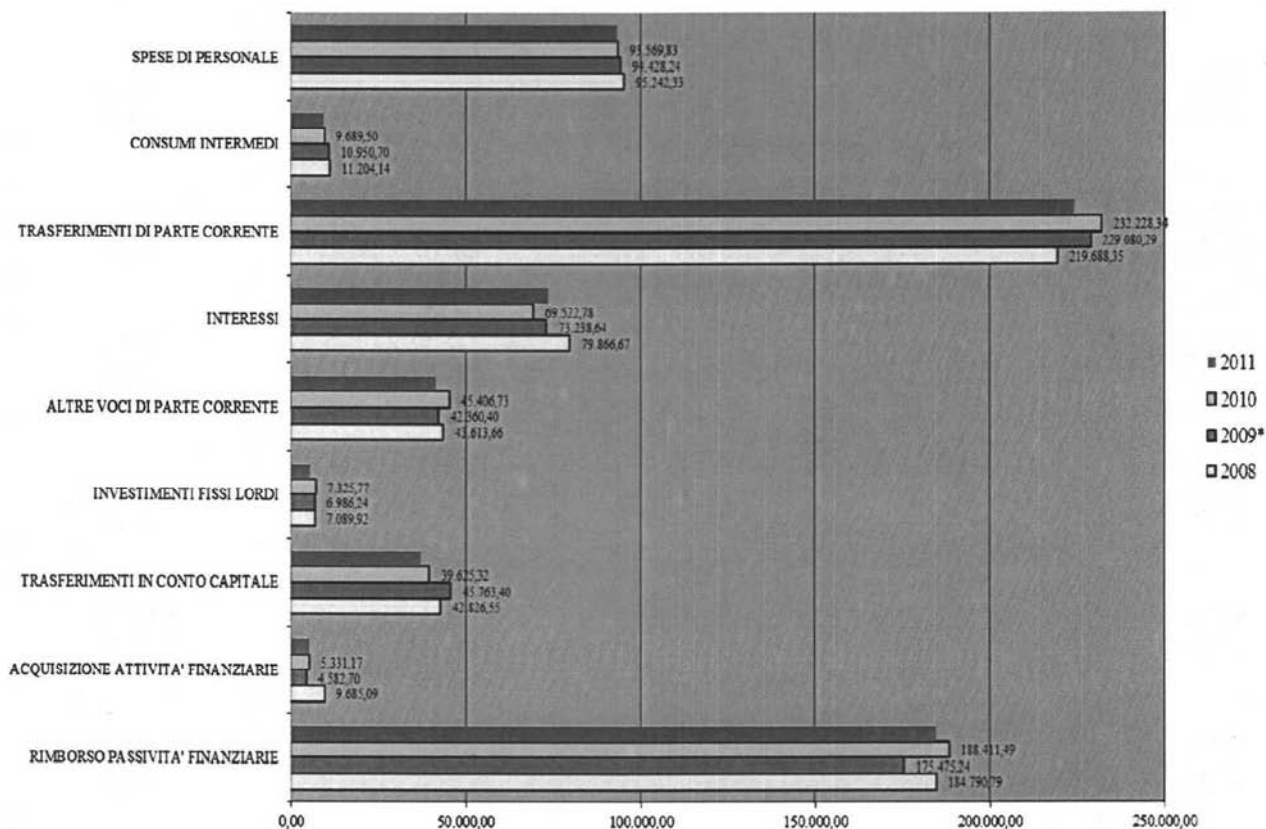

segue Tavola 6

Andamento dei pagamenti – spesa complessiva

2008-2011

(importi in milioni)

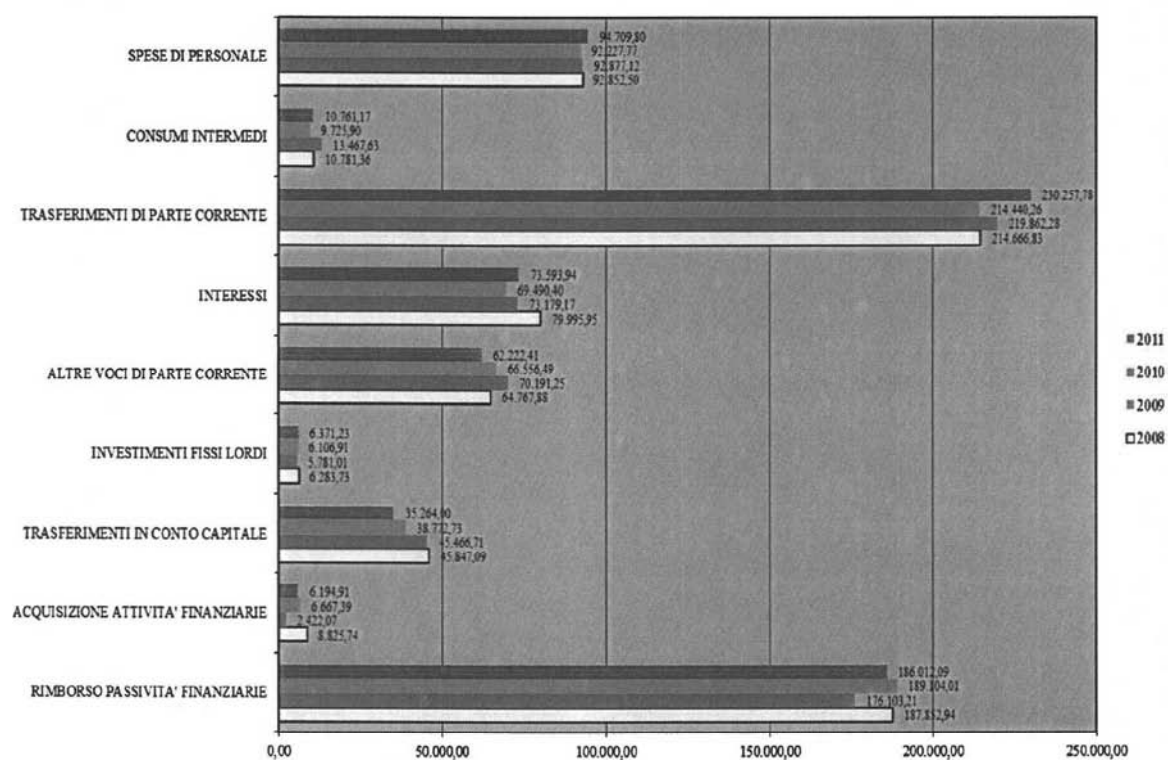

segue Tavola 6

Andamento dei pagamenti- spesa complessiva

2008-2011

Spesa complessiva al netto delle regolazioni debitorie



Tavola 7

CASSA

BILANCIO DELLO STATO - SPESE FINALI (2002 - 2011)

(Milioni di Euro)

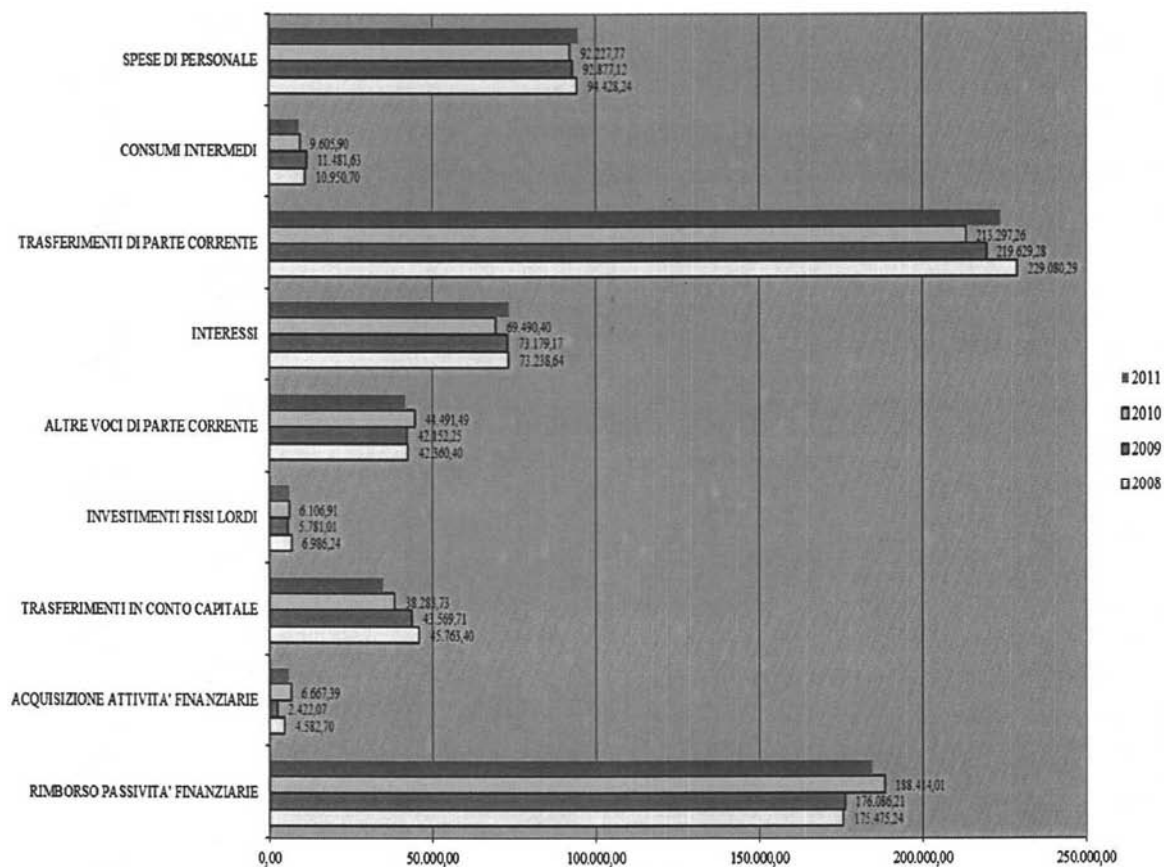
| PREV.D EF. COMP. | RESID UI INIZIAL I | MASSA SPEND. | AUTOR CASSA | PAGAMENTI | | | COEFFICIENTI DI REALIZZO | | | | |
|------------------------|-----------------------------|-----------------|----------------|--------------|----------------|--------|--------------------------|-----|-----|-----|-----|
| | | | | c./com p. | c./resid ui | TOTALE | valori % | | | | |
| a | b | c = a+b | d | e | f | g=e+f | d/c | g/c | g/d | e/a | f/b |

TITOLO I - SPESE DI PARTE CORRENTE

| | | | | | | | | | | | | |
|------|---------|--------|---------|---------|---------|--------|---------|-------|-------|-------|-------|-------|
| 2002 | 394.299 | 63.911 | 457.843 | 408.941 | 342.914 | 31.769 | 374.683 | 89,32 | 81,84 | 91,62 | 86,97 | 49,99 |
| 2003 | 404.491 | 55.284 | 459.676 | 416.393 | 360.634 | 33.475 | 394.109 | 90,58 | 85,74 | 94,65 | 89,16 | 60,66 |
| 2004 | 423.863 | 43.214 | 467.077 | 434.521 | 373.694 | 23.451 | 397.144 | 93,03 | 85,03 | 91,40 | 88,16 | 54,43 |
| 2005 | 437.873 | 39.713 | 477.586 | 446.293 | 390.872 | 19.214 | 410.086 | 93,45 | 85,87 | 91,89 | 89,27 | 48,65 |
| 2006 | 439.558 | 42.057 | 481.615 | 444.711 | 400.729 | 21.022 | 421.831 | 92,34 | 87,59 | 94,86 | 91,17 | 50,20 |
| 2007 | 457.767 | 39.942 | 497.709 | 465.602 | 410.959 | 19.316 | 430.276 | 93,55 | 86,45 | 92,41 | 89,77 | 48,55 |
| 2008 | 489.192 | 38.019 | 527.211 | 499.285 | 440.693 | 22.371 | 463.065 | 94,70 | 87,83 | 92,75 | 90,09 | 58,87 |
| 2009 | 497.582 | 42.872 | 540.454 | 511.155 | 444.681 | 24.896 | 469.577 | 94,58 | 86,89 | 91,87 | 89,37 | 58,01 |
| 2010 | 491.816 | 49.973 | 541.789 | 499.808 | 430.121 | 22.320 | 452.441 | 92,25 | 83,51 | 90,52 | 87,46 | 44,59 |
| 2011 | 490.490 | 65.652 | 556.142 | 503.924 | 440.524 | 31.021 | 471.545 | 90,61 | 84,79 | 93,57 | 89,81 | 47,25 |

TITOLO II - SPESE IN CONTO CAPITALE

| | | | | | | | | | | | | |
|------|--------|--------|---------|--------|--------|--------|--------|-------|-------|-------|-------|-------|
| 2002 | 60.019 | 67.330 | 127.715 | 68.582 | 28.540 | 20.532 | 49.073 | 53,70 | 38,42 | 71,55 | 47,55 | 30,33 |
| 2003 | 61.602 | 74.508 | 136.209 | 75.781 | 38.461 | 23.452 | 61.912 | 55,64 | 45,45 | 81,70 | 62,43 | 31,43 |
| 2004 | 48.549 | 70.743 | 119.292 | 57.023 | 25.403 | 18.573 | 43.976 | 47,80 | 36,86 | 77,12 | 52,32 | 25,99 |
| 2005 | 47.811 | 72.314 | 120.125 | 56.276 | 26.382 | 16.114 | 42.495 | 46,85 | 35,38 | 75,51 | 55,18 | 22,22 |
| 2006 | 39.824 | 73.747 | 113.571 | 51.759 | 19.965 | 18.005 | 37.971 | 45,57 | 33,43 | 73,36 | 50,13 | 24,41 |
| 2007 | 54.773 | 72.127 | 126.901 | 69.048 | 23.951 | 21.734 | 45.685 | 54,41 | 36,00 | 66,16 | 43,73 | 30,07 |
| 2008 | 64.850 | 50.275 | 115.114 | 76.061 | 38.999 | 21.958 | 60.957 | 66,07 | 52,95 | 80,14 | 60,14 | 43,39 |
| 2009 | 60.706 | 46.465 | 107.171 | 73.193 | 31.864 | 21.806 | 53.670 | 68,30 | 50,08 | 73,33 | 52,49 | 46,97 |
| 2010 | 52.548 | 45.953 | 98.500 | 67.795 | 30.137 | 21.410 | 51.547 | 68,83 | 52,33 | 76,03 | 57,35 | 46,68 |
| 2011 | 48.813 | 42.552 | 91.365 | 56.278 | 30.433 | 17.397 | 47.830 | 61,60 | 52,35 | 84,99 | 62,35 | 40,88 |

SPESE FINALI (TITOLO I + II)

| | | | | | | | | | | | | |
|------|---------|---------|---------|---------|---------|--------|---------|-------|-------|-------|-------|-------|
| 2002 | 454.318 | 131.241 | 585.559 | 477.523 | 371.454 | 52.301 | 423.756 | 81,55 | 72,37 | 88,74 | 81,76 | 39,85 |
| 2003 | 466.093 | 129.792 | 595.886 | 492.174 | 399.095 | 56.926 | 456.021 | 82,60 | 76,53 | 92,65 | 85,63 | 43,86 |
| 2004 | 472.412 | 113.957 | 586.369 | 491.544 | 399.096 | 42.024 | 441.120 | 83,83 | 75,23 | 89,74 | 84,48 | 36,68 |
| 2005 | 485.684 | 112.028 | 597.711 | 502.570 | 417.254 | 35.327 | 452.581 | 84,08 | 75,72 | 90,05 | 85,91 | 31,53 |
| 2006 | 479.382 | 115.804 | 595.186 | 496.469 | 420.695 | 39.107 | 459.802 | 83,41 | 77,25 | 92,61 | 87,76 | 33,77 |
| 2007 | 512.540 | 112.070 | 624.610 | 534.650 | 434.910 | 41.050 | 475.961 | 85,60 | 76,20 | 89,02 | 84,85 | 36,63 |
| 2008 | 554.042 | 88.294 | 642.325 | 575.346 | 479.692 | 44.329 | 524.021 | 89,57 | 81,58 | 91,08 | 86,58 | 50,03 |
| 2009 | 558.288 | 89.336 | 647.624 | 584.348 | 476.545 | 46.702 | 523.247 | 90,23 | 80,79 | 89,54 | 85,36 | 52,28 |
| 2010 | 544.363 | 95.926 | 640.289 | 567.603 | 460.258 | 43.730 | 503.988 | 88,65 | 78,71 | 88,79 | 84,55 | 45,59 |
| 2011 | 539.303 | 108.204 | 647.507 | 560.203 | 470.957 | 48.418 | 519.375 | 86,52 | 80,21 | 92,71 | 87,33 | 44,75 |