

ATTI PARLAMENTARI

XIX LEGISLATURA

CAMERA DEI DEPUTATI

N. 1343

RENDICONTO GENERALE

DELLA

AMMINISTRAZIONE DELLO STATO

PER L'ESERCIZIO FINANZIARIO 2022

PRESENTATO DAL MINISTRO
DELL'ECONOMIA E DELLE FINANZE

(GIORGETTI)

*Trasmesso dal Presidente del Senato della Repubblica
il 27 luglio 2023*

PARTE I

CONTO DEL BILANCIO

VOLUME OTTAVO

ALLEGATO TECNICO PER CAPITOLI

Affari esteri e cooperazione internazionale

PAGINA BIANCA

I N D I C E

*Conto consuntivo della spesa del Ministero degli affari esteri e della
cooperazione internazionale per l'esercizio finanziario 2022*

Nota integrativa	<i>Pag.</i>	5
Consuntivo per allegati spese di personale	»	175
Consuntivo per capitoli	»	207
Consuntivo per capitoli/piani gestionali	»	349
Riassunti e riepiloghi	»	543
Conto consuntivo per missione/programma/COFOG	»	591
Riassunto per titolo	»	608
Riassunto contabile generale	»	609
Pagina delle firme	»	611
Allegato dei residui passivi	»	613
Relazione sulle attività di cooperazione nel 2020 (<i>ex</i> articolo 14, comma 2, legge n. 125 del	»	651
Risultanze economiche (articolo 36, comma 5, della legge n. 196 del 2009)	»	865

PAGINA BIANCA

CONTENUTO DELLE NOTE INTEGRATIVE

La Nota integrativa al Rendiconto Generale dello Stato è articolata, ai sensi dell'art. 35, comma 2 della Legge 196/2009 e successive modifiche, come segue:

QUADRO DI RIFERIMENTO, che descrive lo scenario istituzionale, sociale ed economico, nel quale l'amministrazione ha operato nell'esercizio finanziario di riferimento e l'evoluzione della propria situazione organizzativa.

Le quattro schede che seguono sono raggruppate per Missione/Programma e ordinate in base al codice unità di voto ed esposte nell'ordine seguente:

1. **PIANO DEGLI OBIETTIVI PER PROGRAMMA**, che riporta, per ciascuna Missione e per ciascun Programma:
 - gli obiettivi con le azioni correlate,
 - gli stanziamenti di competenza e di cassa delle azioni a Legge di Bilancio 2022, gli stanziamenti definitivi di competenza e di cassa delle azioni, gli impegni e i pagamenti
 - l'elenco delle eventuali azioni non correlate agli obiettivi,
 - il totale degli stanziamenti, degli impegni e dei pagamenti del Programma, della Missione e del Ministero
2. **SCHEDA INDICATORI PER OBIETTIVO**, che espone gli obiettivi associati al Programma, con l'indicazione dell'azione o delle azioni correlate, gli indicatori associati all'obiettivo con relativa descrizione, la tipologia, l'unità di misura, il metodo di calcolo, il valore target a previsione 2022 (LB) e il valore a consuntivo 2022 e le Note di scostamento e di mancata consuntivazione dell'indicatore.
3. **SCHEDA AZIONE** del Programma, che riporta per ciascuna azione, distinte per categorie economiche, gli stanziamenti iniziali e quelli definitivi, gli impegni, i pagamenti, il rimasto da pagare e le economie/maggiori spese in conto residui, la competenza e la cassa nonché i Principali fatti di gestione.
4. **SCHEDA RIPARTIZIONE DELLE SPESE DI PERSONALE**, che riporta le azioni "di spese di personale da ripartire" e quelle ripartite sulle altre azioni, le dotazioni finanziarie per ciascuna azione al lordo della quota spese di personale e la stessa ripartita per ciascuna azione.

PAGINA BIANCA



MINISTERO DELL'ECONOMIA E DELLE FINANZE

DIPARTIMENTO DELLA RAGIONERIA GENERALE DELLO STATO

Ispettorato generale del bilancio

**NOTA INTEGRATIVA AL RENDICONTO GENERALE
DELLO STATO per l'anno 2022**

(art. 35, comma 2, della Legge n. 196/2009)

**MINISTERO DEGLI AFFARI ESTERI E DELLA
COOPERAZIONE INTERNAZIONALE**

PAGINA BIANCA

QUADRO DI RIFERIMENTO

1. Analisi strategica del contesto esterno e interno che ha caratterizzato lo svolgimento dei compiti dell'amministrazione

1.1. Contesto esterno

L'azione del Ministero degli Affari Esteri e della Cooperazione Internazionale si inserisce in uno scenario globale complesso, fragile e al tempo stesso interconnesso, caratterizzato da perduranti crisi internazionali, da difficoltà economiche persistenti, nonché da una dinamica frizionale tra le principali potenze, con riflessi destabilizzanti sul piano della sicurezza internazionale e della globalizzazione. Tale scenario è andato aggravandosi nel corso del 2022 a causa del protrarsi della pandemia COVID-19 e, soprattutto, a seguito dell'aggressione russa all'Ucraina con implicazioni per il MAECI e la sua rete diplomatico-consolare.

Anche nel 2022 l'impegno della Farnesina per la promozione della pace e della sicurezza internazionale è stato massimo. In particolare, il 2022 è stato l'anno della **guerra in Ucraina**, che ha ridisegnato gli assetti geopolitici e avuto gravi conseguenze sulle dinamiche dei prezzi e degli approvvigionamenti di materie prime e prodotti energetici, nonché sui sistemi di accoglienza europei azionati per gli sfollati ucraini. Il MAECI ha sostenuto l'impegno e gli aiuti dell'Italia a sostegno della sovranità e integrità territoriale dell'Ucraina, della sua popolazione, della futura ricostruzione del Paese e del suo percorso europeo, incoraggiando, in raccordo con i partner e gli alleati, ogni utile canale diplomatico affinché vi sia una base utile alla ripresa di negoziati di pace, quando le condizioni lo consentiranno.

L'aumento dei costi delle materie prime e dei prodotti energetici, registrato in vari Paesi a causa della guerra in Ucraina, ha avuto un impatto anche sui **flussi migratori** irregolari, già intensi in ragione di varie situazioni di instabilità e scarso sviluppo ai nostri confini meridionali. La loro gestione e la necessità di un'azione coordinata dei Paesi europei sul fronte migratorio ha rappresentato per l'Italia una sfida prioritaria anche durante il 2022.

Prioritaria è stata anche l'azione per la stabilizzazione del Mediterraneo, un'area di primario interesse per il nostro Paese date le ripercussioni che un aumento dell'instabilità nella regione può avere sulla sicurezza dell'Italia e dell'Europa in termini di aumento della minaccia terroristica, sicurezza energetica e incremento dei flussi migratori irregolari.

In ambito multilaterale, nel 2022 il MAECI ha lavorato per valorizzare e consolidare i risultati conseguiti nel 2021 dalla Presidenza italiana del G20, dalla co-Presidenza della COP26 e dalla Presidenza del Comitato dei Ministri del Consiglio d'Europa (terminata a maggio 2022) nei settori dell'**energia**, della **sostenibilità ambientale**, del contrasto al

cambiamento climatico, della **sicurezza alimentare**, dell'**anti-corrruzione**, dell'**accesso equo ai vaccini** a beneficio dei Paesi a reddito basso e medio-basso.

In parallelo, la nostra azione di rafforzamento delle **relazioni bilaterali** ha continuato a intensificarsi nel corso del 2022, non tralasciando la dimensione europea e quella transatlantica, coordinate invariabili della nostra sicurezza e del nostro benessere. È stato confermato l'impegno per una difesa europea integrata con un'Alleanza Atlantica in grado di rispondere, anche grazie all'esercizio di revisione del suo Concetto Strategico, delle nuove sfide e minacce. Speciale attenzione è stata riservata anche ai temi della costruzione di una difesa comune e sul ruolo globale dell'UE, approfondendone l'autonomia strategica e la capacità di azione congiunta a tutela di interessi condivisi.

Nel corso del 2022 in particolare il dialogo bilaterale con i partner europei si è intensificato, sia sul piano tecnico che politico, anche grazie a numerosi incontri di alto livello.

L'Italia è inoltre stata impegnata ad agire per fare fronte alle sfide globali dello sviluppo e della crescita sostenibile, sempre nel quadro delineato dalla Agenda 2030 delle Nazioni Unite. Nel 2022, centrale negli sforzi della cooperazione italiana è stata la sicurezza alimentare, il proseguimento del sostegno alla campagna di vaccinazione globale contro il Covid-19 e l'erogazione di aiuti umanitari.

In un contesto caratterizzato dalle forti ripercussioni sul piano economico globale degli effetti della guerra in Ucraina e del protrarsi delle conseguenze della pandemia, il MAECI ha intensificato l'**azione integrata di promozione** e tutela dei nostri **comparti produttivi** sui sempre più concorrenziali mercati esteri, incrementando sia l'azione di coordinamento e impulso esercitata sulle diverse componenti del **sistema Paese** attive in campo internazionale, sia l'attrattività dell'Italia per gli investimenti provenienti dall'estero.

Sul **piano dei servizi**, il MAECI ha continuato gli sforzi volti alla **semplificazione** amministrativa, alla **digitalizzazione** e all'**innovazione**, con l'obiettivo di assicurare risparmi significativi nella spesa pubblica ed erogare servizi efficaci anche a distanza, senza soluzione di continuità, in maniera capillare e vicina al cittadino. In particolare, la Farnesina ha migliorato il portale **Fast It** (Farnesina Servizi Telematici per gli Italiani all'estero), che costituisce il portale dei servizi consolari tramite il quale l'utente può iscriversi all'AIRE direttamente online, velocemente, in sicurezza e in autonomia, e avviare diverse pratiche anagrafiche. Nel 2022 Fast It è arrivato a registrare circa 1,8 milioni di utenti iscritti.

Sul piano delle **reforme dell'azione amministrativa**, il 2022 ha visto la nascita della nuova **Direzione Generale per la diplomazia pubblica e culturale**. Tale importante integrazione alla struttura del Ministero ha anzitutto lo scopo di assicurare un più ampio coinvolgimento della società civile italiana e internazionale sui temi di politica estera, valorizzando in particolar modo la diplomazia culturale, che rappresenta uno dei principali fattori di "soft power" di cui dispone il nostro Paese.

Sempre sul piano delle riforme volte al miglioramento dell'azione amministrativa, vanno menzionate le **circolari adottate** che hanno dato ulteriore impulso alla valorizzazione delle risorse umane, ai principi di trasparenza e condivisione degli obiettivi, alla razionalizzazione delle procedure, alla responsabilizzazione e al decentramento decisionale, alla semplificazione e alla conciliazione tra vita professionale e vita privata.

1.2. Contesto interno

Al Ministero degli Affari Esteri e della Cooperazione Internazionale sono attribuite dal Decreto Legislativo 30 luglio 1999, n. 300 le funzioni e i compiti spettanti allo Stato in materia di:

- Rapporti politici, economici, sociali e culturali con l'estero;
- Rappresentanza e tutela degli interessi italiani in sede internazionale;
- Programmazione e indirizzo dell'azione italiana in materia di cooperazione allo sviluppo (essendo l'attuazione degli interventi di cooperazione ora demandata alla Agenzia Italiana per la Cooperazione allo Sviluppo istituita con legge n. 125 del 2014);
- Cura dei processi negoziali riguardanti l'Unione Europea;
- Rappresentanza della posizione italiana nell'ambito della politica estera e di sicurezza comune dell'Unione Europea;
- Rapporti con le collettività italiane all'estero e tutela dei cittadini italiani all'estero;
- Questioni sociali e migratorie in relazione a enti e organizzazioni internazionali;
- Definizione delle strategie della politica commerciale e promozionale con l'estero e sviluppo dell'internazionalizzazione del Sistema Paese anche tramite le attività dell'Agenzia ICE (Legge n. 104 del 21 settembre 2019), funzioni esercitate dal 1° gennaio 2020 di competenza in precedenza del Ministero dello sviluppo economico ("MiSE").

L'Amministrazione degli Affari Esteri è costituita dall'Amministrazione centrale e da 306 Uffici all'estero: Ambasciate, Rappresentanze Permanenti, una Delegazione Diplomatica Speciale a Taiwan, Uffici consolari, Istituti Italiani di Cultura, cui si aggiungono 8 scuole statali italiane all'estero.

L'organigramma pubblicato sul sito istituzionale illustra - ai sensi del DPR 95/2010, così come modificato dal DPR 260/2016, dal D.P.R. 19 novembre 2021, n. 211 e dalla legge 30 dicembre 2021, n. 234. - l'assetto organizzativo di primo livello del MAECI in seguito all'entrata in vigore del DPR 211/2021 e del D.M. 17 dicembre del 2021, n. 1202/2753 di articolazione interna, portando alla nascita della nuova Direzione Generale per la Diplomazia Pubblica e Culturale a partire dal 1 gennaio 2022.

La struttura centrale del Ministero, allo stato attuale, consta di nove Direzioni Generali che coincidono con le macro-aree tematiche prioritarie della nostra politica estera: affari politici e sicurezza, mondializzazione e questioni globali, promozione del sistema Paese, diplomazia pubblica e culturale, per l'Europa e la Politica Commerciale Internazionale, italiani all'estero e politiche migratorie, cooperazione allo sviluppo, nonché la Direzione Generale per le risorse e l'innovazione e quella per l'amministrazione, l'informatica e le comunicazioni. Sono presenti inoltre, quali strutture di primo livello, il Cerimoniale diplomatico della Repubblica, l'Ispettorato generale del Ministero e degli uffici all'estero e il Servizio per gli affari giuridici, del contenzioso diplomatico e dei trattati. Le strutture di II livello sono attualmente 100, cui si aggiungono gli uffici di diretta collaborazione ai sensi del D.P.R. 24 maggio 2001, n. 233.

Al vertice della struttura amministrativa è collocato il Segretario Generale che, avvalendosi degli uffici e delle unità della Segreteria Generale, sovrintende all'azione dell'Amministrazione e ne assicura la coerenza e la continuità delle funzioni, coordinandone gli uffici e le attività.

La rete degli uffici all'estero, che nel recente passato e in ottemperanza ai provvedimenti di "spending review" è stata oggetto di una vasta opera di razionalizzazione concretizzatasi nella chiusura di oltre 30 sedi, risente oggi in particolare del blocco del turn over del personale di ruolo intervenuto negli ultimi anni.

Nonostante la riduzione delle risorse a disposizione, la Farnesina è peraltro chiamata a promuovere gli interessi del Paese in nuove aree di crescente importanza strategica, sia dal punto di vista della lotta al terrorismo e al traffico di esseri umani che della promozione economico-commerciale e della tutela delle nostre collettività. In tal senso, negli scorsi anni si è proceduto alla riattivazione dell'Ambasciata in Libia e del Consolato Generale in Bengasi, all'apertura di 4 nuove Ambasciate in Africa (Niger, Guinea, Burkina Faso e Mali) e della riapertura dell'Ambasciata in Repubblica Dominicana.

Per far fronte alle esigenze della collettività legate all'uscita del Regno Unito dall'Unione Europea (Brexit), è stato istituito il Consolato di Manchester. Sono poi stati istituiti due ulteriori uffici consolari in Bangalore (India) e Arona (Spagna).

Nel corso del 2022 è stata altresì nuovamente istituita e attivata un'autonoma Rappresentanza permanente presso l'UNESCO a Parigi (D.P.R. 23 marzo 2022, n. 9), mentre nel 2023, oltre all'istituzione di un'Ambasciata a Nouakchott (Mauritania), sarà scorporato dal Consolato generale a Montreal l'Ufficio della Delegazione italiana presso l'ICAO, con l'istituzione di un'autonoma posizione di Rappresentante permanente.

La legge di bilancio per il 2022 (legge n. 234 del 2021) ha assegnato al Ministero degli affari esteri e della cooperazione internazionale (MAECI) uno stanziamento iniziale pari a 3,305 miliardi di euro, corrispondente ad una quota minima del bilancio dello Stato (0,3 % di 1.093,956 di euro, ivi compresa la quota di rimborso del debito) e del PIL (0,19% di 1.775,436 miliardi di euro).

Lo stanziamento complessivo del MAECI nel 2022 ha subito un decremento rispetto a quello attribuito nel 2021 (pari a 3,587 miliardi di euro). Tra le principali riduzioni, si evidenziano, in generale, la contrazione delle risorse del Programma di spesa 16.5, relativo al “Sostegno all'internazionalizzazione delle imprese e alla promozione del made in Italy”, per la concessione di cofinanziamenti a fondo perduto alle piccole e medie imprese (PMI), con finalità di sostegno alle esportazioni italiane (210 milioni di euro nel 2022, rispetto ai 610 milioni del 2021), ma anche di quelli relativi alla quota di partecipazione dell'Italia al Fondo europeo di sviluppo – FES (meno 351 milioni di euro nel 2022, rispetto ai 505 milioni del 2021), trasferito al bilancio del MAECI a partire dal 2015 e dapprima stanziato sul bilancio del MEF. Al netto dei trasferimenti all'Agenzia Italiana per la Cooperazione allo Sviluppo e dei fondi FES, l'onere finanziario del MAECI ha rappresentato lo 0,21% del bilancio complessivo dello Stato e lo 0,13% del PIL nazionale, una quota molto contenuta in confronto a quella che i partners europei dalle dimensioni paragonabili alla nostra nostra impiegano nelle proprie amministrazioni per le funzioni di politica estera. A ciò va aggiunto che la composizione delle assegnazioni sui capitoli rende la struttura del bilancio della Farnesina tendenzialmente rigida, in quanto la categoria prevalente di stanziamenti è costituita da oneri inderogabili, ovvero spese per trasferimenti a organizzazioni ed enti, spese di personale e altri oneri simili e quindi non consente ampi margini di flessibilità (come previsto, invece, per le spese di adeguamento al fabbisogno).

La quota che in definitiva residua per le spese di funzionamento e di investimento, al netto dei provvedimenti di riduzione della spesa (spending review) degli scorsi anni, è quindi piuttosto limitata, pari a 296 milioni di euro (circa il 9 % del bilancio del MAECI).

Anche nel 2022 il MAECI ha fronteggiato la carenza di risorse destinate al funzionamento e allo svolgimento delle proprie attività istituzionali con alcuni strumenti straordinari, quali, in primo luogo, i provvedimenti concernenti la partecipazione dell'Italia alle missioni internazionali.

Il DPCM di autorizzazione delle missioni internazionali di pace del 2022 ha infatti stanziato complessivamente sul bilancio del MAECI la somma di oltre 408 milioni di euro, in gran parte destinati all'Aiuto Pubblico allo Sviluppo (282 milioni, di cui 40 esigibili nel 2023) e ad iniziative internazionali per il mantenimento della pace e della sicurezza internazionale (47,3 milioni, di cui 23,1 esigibili nel 2023) e per una quota, pari a 48,5 milioni di euro, al rafforzamento delle misure di sicurezza e al funzionamento degli uffici, principalmente di quelli all'estero nelle aree di crisi. Per i restanti 21 milioni invece, sono stati finanziati altri interventi.

Come nei precedenti esercizi nel 2022 i tempi di adozione della deliberazione del Consiglio dei Ministri sulla partecipazione dell'Italia alle missioni internazionali e dei relativi atti parlamentari di autorizzazione, nonché quelli per la successiva adozione dei DPCM di ripartizione del Fondo per il finanziamento delle missioni in parola, ai sensi della procedura prevista dalla legge n. 145/2016, hanno condizionato la destinazione delle risorse finanziarie, costringendo l'Amministrazione a distogliere temporaneamente dalle attività istituzionali ordinarie risorse disponibili in bilancio per far fronte alle prioritarie esigenze di sicurezza della rete estera.

Ciò ha contribuito in una certa misura a ritardare le procedure di pagamento del MAECI con un impatto negativo sull'indice di tempestività dei pagamenti, ha tuttavia confermato, con un valore medio ponderato di -4,73 giorni sulle scadenze ordinarie, un sostanziale rispetto delle tempistiche di pagamento fissate per legge (d.Lgs. n. 231/2002). Altre rilevanti integrazioni sono quelle relative al cosiddetto "decreto energia" (decreto legge n. 17 del 2022) e al "decreto semplificazioni 2022" (decreto legge n. 73 del 2022), che hanno attribuito rispettivamente, 202 milioni di euro per conferimenti al fondo rotativo per operazioni di venture capital, a sostegno dell'internazionalizzazione delle imprese e per la partecipazione italiana all'Expo Osa-ka 2025 e 72,6 milioni per l'attuazione di iniziative di cooperazione internazionale e le retribuzioni destinate al nuovo personale assunto a contratto presso le Rappresentanze diplomatiche, gli Uffici consolari e gli Istituti italiani di cultura.

Meritano, poi, di essere menzionate le riassegnazioni di bilancio, pari a 162 milioni di euro, ottenute, ai sensi dell'art. 38 del medesimo DL 17/2022, a titolo di restituzione delle quote versate dall'Italia alle competenti organizzazioni internazionali (fondi ANATF – Afghan National Army Territorial Force e LOTFA – Law and Order Trust Fund for Afghanistan), come contributi per il sostegno delle forze armate e di sicurezza afgane, con i provvedimenti di autorizzazione delle missioni internazionali adottati fin all'anno 2020.

Inoltre sono state assegnate al MAECI, nel corso del 2022, risorse per l'importo di oltre 24 milioni di euro, finalizzati alle operazioni di voto per il referendum del 12 giugno 2022, nonché 27 milioni per consentire le elezioni politiche del 25 settembre. Sul piano delle entrate, si ricorda anche che il MAECI è destinatario di specifiche disposizioni che prevedono annualmente la riassegnazione delle entrate riscosse in valuta inconvertibile ed intrasferibile da parte di talune sedi estere: nel corso del 2022 sono stati riassegnati complessivamente 770.000 euro per operazioni di finanziamento tramite prelievo dai CCVT in valuta inconvertibile ed intrasferibile, che sono stati utilizzati dalle sedi interessate anche per spese di grande ristrutturazione o per acquisti di immobili.

Lo scorso anno, a seguito della progressiva attenuazione dell'emergenza epidemiologica da COVID 19 e della ripresa delle richieste di servizi consolari, la Farnesina ha potuto conseguire, attraverso i servizi resi alle collettività degli italiani all'estero, introiti consolari pari a euro 146.122.030,50, secondo i dati estrapolati dai sistemi informatici della Ragioneria generale dello Stato, versati al capitolo di entrata del bilancio dello Stato, Capo XII, n. 2121 articolo 3, appositamente istituito, con decreto

del Ministero dell'economia e delle finanze per dare attuazione n. 25012/2022, per dare in attuazione al DM del MEF del 12 giugno 2019, concernente "Incassi da Paesi UE e non UE in favore delle Amministrazioni statali e del Ministero degli affari esteri e della cooperazione internazionale". L'importo citato, ha consentito, quindi, il conseguimento del livello di entrate raggiunto ogni anno dall'Amministrazione, pari dal 2017 ad almeno 145 milioni di euro.

Rispetto al 2021, nel 2022 le principali economie di bilancio sono state relative ai capitoli delle retribuzioni del personale, con particolare riferimento a quelli finalizzati al pagamento dell'indennità di servizio all'estero, a causa di una consistente diminuzione della presenza di personale di ruolo presso le sedi estere, in conseguenza del turnover negativo degli ultimi anni, nonché degli effetti della pandemia Covid19. Ulteriori economie sono riferite a contributi obbligatori a Organismi internazionali, per le differenze di cambio, qualora l'ammontare dovuto sia determinato in valuta diversa dall'Euro, o perché tale ammontare sia comunque risultato inferiore in relazione alle richieste di contribuzione.

Nel 2022, il MAECI non ha fatto ricorso al prelevamento dal fondo di riserva per le spese impreviste, gestito dal Ministero dell'economia e delle finanze. Parimenti non sono state ricevute integrazioni a valere sul fondo di riserva per le autorizzazioni di cassa.

La dotazione organica del personale di ruolo del Ministero degli Affari Esteri e della Cooperazione Internazionale è attualmente prevista dalla tabella 1 allegata al regolamento di cui al D.P.R. n. 95 del 2010, così come da ultimo rimodulata, dall'art. 1, c. 888 della Legge 30 dicembre 2021, n. 234, che ha disposto l'incremento della dotazione organica del grado di Ministro plenipotenziario di 5 unità per ciascun anno, a far data dal 1° ottobre, per il triennio 2021 -2023.

In tema di risorse umane, occorre osservare che nell'ultimo decennio il contingentamento del turnover delle aree funzionali ha comportato per la Farnesina una netta riduzione delle unità in servizio di questa categoria di personale (passate da 3.791 nel 2009 a 2.429 nel 2022; pari a -36 % circa) e causato un innalzamento dell'età media (attualmente di 53,2 anni).

Per gli anni 2022 e 2023 sono inoltre stimabili circa 300 collocamenti a riposo per raggiunti limiti d'età, senza considerare le eventuali dimissioni o cessazioni ad altro titolo.

Appare significativo, sotto questo profilo, il gap esistente tra le dotazioni organiche del nostro Ministero rispetto ai corrispondenti Ministeri dei principali Paesi partner dell'UE. Si deve, infatti, ricordare che la Farnesina, pur gestendo una rete di uffici all'estero paragonabile, per complessiva estensione, a quella dei principali paesi europei (Germania, Francia, Regno Unito), può contare, in proporzione, su risorse di personale nettamente inferiori.

A fronte della progressiva riduzione del personale delle aree funzionali impiegabile sulla rete all'estero, l'Amministrazione ha fatto ricorso in misura crescente a personale a contratto reclutato localmente. Il relativo contingente, previsto dall'articolo 152 del DPR 18/1967, è stato incrementato a un totale di 3150 impiegati ai sensi dell'articolo 34-bis del D.L. n. 152/2021. Tuttavia, è necessario sottolineare che l'esercizio di funzioni consolari (in materia, ad esempio, di cittadinanza, passaporti, stato civile, visti), amministrativo-contabili e di gestione del patrimonio, non può essere affidato a personale locale, essendo tali funzioni riservate dalla legge al personale di ruolo.

Nell'ultimo periodo è stata registrata una parziale controtendenza sul piano delle politiche assunzionali che, se nell'immediato vale a mitigare parzialmente le perdite dell'ultimo decennio, solo se sarà proseguita in modo sostenuto e accompagnata da adeguati finanziamenti potrà contribuire al ristabilimento di una situazione adeguata, tanto più che occorrerà anche far fronte ai numerosi naturali pensionamenti.

Nel corso dell'anno le assunzioni intervenute sono così riassumibili:

- nel mese di febbraio 2022 sono stati assunti 46 segretari di legazione in prova vincitori del concorso bandito nel 2021;
- per quanto concerne il personale appartenente alle aree funzionali, sulla base delle autorizzazioni ottenute il MAECI ha assunto complessivamente 66 unità di personale. Più in dettaglio, nel mese di settembre 2022 sono state assunte 36 unità di Funzionario dell'area della promozione culturale, 6 unità di Funzionario Archivista di Stato/di biblioteca e 24 unità di collaboratore tecnico per i servizi d'informatica, telecomunicazioni e cifra.

Con DPCM 22 luglio 2022, l'Amministrazione è stata autorizzata alle seguenti assunzioni:

- 50 unità di Segretario di Legazione in prova vincitrici del concorso 2022, di cui 32 gravanti sul turn-over e 18 finanziate ex lege;
- 10 dirigenti di seconda fascia di cui 8 dell'area amministrativa gravanti sulle risorse derivanti dalle cessazioni intervenute nel triennio 2018-2020 e 2 dirigenti dell'area della promozione culturale gravanti sui risparmi rimodulati del DPCM 20 agosto 2019;
- 130 unità di terza area, fascia retributiva F1, profilo di Funzionario amministrativo, contabile e consolare gravanti sulle risorse derivanti dalle cessazioni intervenute nel triennio 2018-2020. Si segnala che l'autorizzazione è stata incrementata di 45 unità;
- 69 unità di terza area tramite procedura di selezione per la progressione tra la seconda e la terza area che, in ragione delle nuove disposizioni normative e contrattuali è stata rimodulata nell'ambito del PIAO 2023-2025 per un numero complessivo di 150 unità per il biennio 2023-2024;
- 672 unità di seconda area, fascia retributiva F2, vincitori e/o idonei del concorso pubblicato sulla Gazzetta Ufficiale della Repubblica italiana - 4a Serie speciale

“Concorsi ed esami” n. 16 del 26 febbraio 2021 di cui 350 unità gravanti sulle risorse derivanti dalle cessazioni intervenute nel triennio 2018-2020; 22 unità gravanti sui risparmi rimodulati del DPCM 20 agosto 2019 e 300 unità finanziate ed autorizzate ex lege. Al riguardo, si precisa che in data 6 settembre 2022 sono state già immesse in ruolo 24 unità relative al profilo informatico e che l'Amministrazione ha provveduto nel mese di marzo all'immissione nei ruoli di un contingente di circa 530 unità tra vincitori e idonei del concorso per collaboratore di amministrazione, contabile e consolare e sta procedendo con ulteriori assunzioni

Infine, la legge di bilancio 2023 ha autorizzato il Ministero degli affari esteri e della cooperazione internazionale ad assumere 100 unità di personale da inquadrare nell'Area degli assistenti per l'anno 2023 e 420 unità di personale da inquadrare nell'Area dei funzionari per l'anno 2024 tramite l'indizione di uno o più concorsi pubblici o lo scorrimento di graduatorie vigenti.

Siffatto percorso assunzionale si colloca a valle di riforme di processi organizzativi attuate negli scorsi anni

In prospettiva, l'entrata in ruolo di nuovo, ulteriore personale sia delle Aree Funzionali che della carriera diplomatica potrebbe permettere, già dal 2022, di ridurre il decremento del personale in servizio all'estero e, auspicabilmente, di avviare un seppur lento processo di rafforzamento delle Sedi grazie alla maggiore propensione al trasferimento di impiegati appena entrati in servizio, con competenze aggiornate e un'età media inferiore all'attuale.

Nelle more di tali auspicabili sviluppi, per preservare l'operatività della rete estera, l'Amministrazione sta ricorrendo ad alcune misure emergenziali. Si tratta naturalmente di strumenti di breve periodo, che non potranno risolvere una criticità superabile solo attraverso un'ingente campagna di nuove assunzioni. La principale misura consiste nel ricorso crescente a liste straordinarie di pubblicità dei posti e ad assegnazioni brevi, che permettono di applicare deroghe relative ai tempi minimi di permanenza presso l'Amministrazione centrale, consentendo anche al personale neo assunto di candidarsi per l'estero. Inoltre, grande attenzione è attribuita alla distribuzione dei posti sulla rete, per evitare riduzioni di organico tali da compromettere l'operatività delle sedi. Al fine di assicurare la funzionalità della Rete estera, si sta inoltre procedendo ad adottare misure straordinarie di prolungamento dei tempi di permanenza all'estero del personale delle aree funzionali.

Nel medio-lungo periodo, l'obiettivo di incrementare il numero di presenze all'estero potrà essere facilitato, oltre che dalla progressiva ripresa della mobilità internazionale, dal rifinanziamento del capitolo 1276 concesso dalla legge di bilancio 2023 e relativo al trattamento economico percepito all'estero (Indennità di Servizio all'Estero – ISE), che potrà favorire la copertura dei costi derivanti dall'incremento di personale di nuova assunzione. Va peraltro anche incidentalmente tenuto presente che l'aumento del costo

della vita nei Paesi della rete diplomatico-consolare, le tensioni sui mercati dei cambi e l'indicizzazione di gran parte dei contratti di locazione all'estero hanno determinato negli ultimi anni una forte e generalizzata perdita di potere d'acquisto delle ISE, cui non è stato sinora possibile fare adeguatamente fronte, se non in minima misura.

Al contempo, in un numero crescente di Paesi si registra un netto peggioramento delle condizioni di vita legato al progressivo deterioramento del quadro internazionale, che si riverbera in un aumento dei fattori di rischio e disagio. Di conseguenza, le indennità versate in un numero crescente di Sedi risultano oggi insufficienti a garantire il necessario ristoro a compensazione dei disagi, personali e familiari, derivanti da un prolungato trasferimento all'estero. Pertanto, appare quanto mai opportuna, ed in via di definizione una parziale revisione dei coefficienti relativi alla c.d. maggiorazione rischio e disagio, resa possibile anche grazie ai fondi messi a disposizione dalla Legge di Bilancio 2023.

2. Priorità di intervento dell'amministrazione

2.1. **Obiettivi e indirizzi generali di interesse dell'amministrazione**

Le priorità politiche indicate dall'On. Ministro per il 2022, nel più ampio contesto delle direttive del Governo e del Documento di Economia e Finanza per il triennio 2022 - 2024 intendono fornire una risposta organica alle impegnative e molteplici sfide che si delineano sulla scena internazionale, trasformandole in una occasione di rilancio e crescita, al fine di perseguire i primari interessi nazionali, sia politici sia di proiezione all'estero del nostro Sistema Paese, e consolidare il ruolo dell'Italia nella Comunità Internazionale, nelle Istituzioni Europee e nelle Organizzazioni internazionali, contribuendo a favorire la sicurezza, la pace, lo sviluppo ed il rispetto dei diritti umani.

Gli obiettivi strategici e strutturali individuati nelle Note Integrative, nonché gli indicatori ed i target a questi collegati, riflettono coerentemente le molteplici attività ed ambiti di intervento del MAECI, e consentono di monitorarne utilmente le diverse attività.

Le norme fondamentali che hanno regolato per il 2022 l'azione del Ministero degli Affari Esteri e della Cooperazione Internazionale sono le seguenti:

- Decreto del Presidente della Repubblica 5 gennaio 1967, n. 18, e successive modifiche e integrazioni, recante l'ordinamento dell'amministrazione degli affari esteri;
- Legge 22 dicembre 1990, n. 401 e successive modificazioni, recante la riforma degli istituti italiani di cultura e interventi per la promozione della cultura e della lingua italiane all'estero;
- Decreto 3 dicembre 2015, n. 211, recante la "Riforma del regolamento organizzativo e contabile degli istituti di cultura all'estero";
- Decreto legislativo 30 marzo 2001, n. 165, e successive modifiche e integrazioni, recante le norme generali sull'ordinamento del lavoro alle dipendenze delle amministrazioni pubbliche;
- Decreto del Presidente della Repubblica 24 maggio 2001, n. 233 e successive modifiche e integrazioni, concernente l'organizzazione degli uffici di diretta collaborazione del Ministro degli affari esteri;
- Decreto legislativo 27 ottobre 2009, n. 150, e successive modifiche e integrazioni, in materia di ottimizzazione della produttività del lavoro pubblico e di efficienza e trasparenza delle pubbliche amministrazioni;
- Decreto del Presidente della Repubblica 19 maggio 2010, n. 95 recante "Riorganizzazione del Ministero degli affari esteri e della cooperazione internazionale, a norma dell'articolo 74 del decreto-legge 25 giugno 2008, n. 112, convertito, con modificazioni, dalla legge 6 agosto 2008, n. 133", come modificato dal decreto del Presidente della Repubblica 29 dicembre 2016, n. 260, dal decreto del Presidente della Repubblica 19 novembre 2021, n.211 e dalla legge 30 dicembre 2021, n. 234;

- Decreto del Ministro degli Affari Esteri e della Cooperazione Internazionale del 17 dicembre 2021, n. 1202/2753, registrato alla Corte dei Conti il 29 dicembre 2021, n. 3079, che disciplina le articolazioni interne delle strutture di primo livello dell'amministrazione centrale del Ministero degli affari esteri e della cooperazione internazionale;
- Legge 11 agosto 2014, n. 125, recante la Disciplina generale sulla cooperazione internazionale per lo sviluppo;
- Decreto del Ministro degli Affari Esteri e della Cooperazione Internazionale 22 luglio 2015, n. 113, recante: «Statuto dell'Agenzia italiana per la cooperazione allo sviluppo»;
- Legge 7 agosto 2015, n.124 - Deleghe al Governo in materia di riorganizzazione delle amministrazioni pubbliche, successive modificazioni e correlate pronunce della Corte Costituzionale;
- Decreto legislativo 25 maggio 2016, n. 97 - Revisione e semplificazione delle disposizioni in materia di prevenzione della corruzione, pubblicità e trasparenza;
- Decreto del Ministro degli Affari Esteri e della Cooperazione Internazionale 2 novembre 2017, n. 192 (“Regolamento recante le direttive generali per disciplinare le procedure di scelta del contraente e l'esecuzione del contratto da svolgersi all'estero, ai sensi dell'articolo 1, comma 7, del decreto legislativo 18 aprile 2016, n. 50.”);
- Decreto legislativo 13 aprile 2017, n. 64 (Disciplina della scuola italiana all'estero);
- Decreto legislativo n. 51 del 18 maggio 2018, sulla protezione dei dati personali;
- Direttiva Generale 1385 del 5 gennaio 2022, per l'azione amministrativa e per la gestione dei Centri di responsabilità del Ministero degli Affari Esteri e della Cooperazione Internazionale (anno 2022);
- Decreto Legge n. 104 del 21 settembre 2019, convertito con modificazioni dalla legge 18 novembre 2019, n. 132, sul Trasferimento delle competenze sulla politica commerciale e promozione all'estero dal Ministero dello Sviluppo Economico al Ministero degli Affari Esteri e la Cooperazione Internazionale.

2.2. *Priorità politiche dell'amministrazione espresse nell'Atto di indirizzo*

Unione europea. La sfida principale sarà continuare a ridare slancio alle dinamiche europee – sia sul piano delle politiche che sotto il profilo istituzionale. Il 2022 è l'anno in cui “*Next Generation EU*” entra a regime e la Conferenza sul futuro dell'Europa è prevista chiudere i suoi lavori. In questo contesto, sarà essenziale monitorare i processi di esecuzione dei Piani nazionali di ripresa e resilienza (PNRR) e facilitare l'attuazione di quello italiano, con particolare riguardo per i progetti che dipendono direttamente dal MAECI (l'intervento di rifinanziamento del Fondo 394/81 e il progetto del Turismo delle radici). La Farnesina potrà assicurare un ruolo prezioso, con particolare attenzione ai progetti transnazionali. Il successo dei PNRR e le importanti novità introdotte con *Next*

Generation EU potranno favorire la riflessione sulla revisione della *governance* macroeconomica dell'eurozona, che dovrebbe riprendere già prima dell'inizio del 2022. Anche prendendo spunto dalle lezioni apprese dalla crisi Covid, l'esercizio dovrà essere orientato ad attribuire al quadro normativo vigente maggiore flessibilità e rafforzare la resilienza e reattività agli *shock* dell'area euro. Sarà inoltre necessario vigilare costantemente sugli obiettivi della transizione verde e digitale nelle politiche del pacchetto di ripresa e che accanto a questi - e anche attraverso di essi - venga portato avanti il progetto di realizzazione di un'autonomia strategica europea. Quanto alla Conferenza sul Futuro dell'Europa, l'Italia si è preparata all'esercizio adottando un articolato sistema nazionale di *governance* e contribuendo al dibattito con due *nonpaper*: le proposte italiane mirano allo sviluppo di un dibattito transnazionale sul futuro dell'Unione. Nell'immediato, uno dei grandi temi da affrontare sarà quello migratorio: occorrerà adoperarsi affinché il negoziato riguardante le proposte contenute nel Nuovo Patto sulla Migrazione e l'Asilo conduca ad una riforma che dia piena attuazione al principio di solidarietà ed equa ripartizione della responsabilità. La pandemia da Covid19 ha messo a dura prova il principio della libera circolazione e il funzionamento dello Spazio Schengen, per il quale la Commissione Europea ha avviato dallo scorso giugno un processo di riforma. Sarà pertanto necessario continuare ad assicurare l'impegno volto ad una gestione coordinata delle frontiere interne ed esterne dell'Unione, fondata sul rispetto delle evidenze epidemiologiche disponibili e sulla cooperazione tra Stati membri. Nel futuro prossimo, sarà essenziale proseguire il coordinamento europeo in materia sanitaria per ambire alla predisposizione di un quadro legislativo di lungo periodo idoneo a superare l'attuale fase emergenziale, seguendo la proposta di costruzione di un'"Unione Europea della Salute". Particolare attenzione dovrà inoltre essere posta alle due macrosfide che accompagneranno le nostre società nei prossimi anni: la transizione verde e quella digitale. Su questi importanti temi, così come nell'ambito della transizione energetica e in quello della politica agricola comune, la Farnesina potrà svolgere un prezioso ruolo di coordinamento e di supporto nella formazione della posizione nazionale da esprimere nelle competenti sedi europee in occasione dei negoziati nel corso del prossimo anno. Speciale attenzione sarà richiesta anche sui temi della costruzione di una difesa comune e sul ruolo globale dell'UE, in linea con le priorità espresse dalla Commissione von der Leyen e con le nuove sfide poste dall'emergenza pandemica, anche attraverso un crescente orientamento politico dello strumento di azione esterna "*Neighbourhood, development and international cooperation instrument – NDICI*" verso obiettivi di carattere strategico. Si dovrà continuare a sostenere la piena stabilizzazione dei Balcani occidentali tramite il superamento dei principali nodi politici che condizionano ancora la regione e il suo percorso di integrazione europea, in particolare con l'obiettivo di avviare il prima possibile i negoziati di adesione con Albania e Macedonia del Nord e di imprimere un rinnovato impulso a quelli con Serbia e Montenegro. Anche nel solco delle iniziative promosse nel 2021, occorrerà assicurare nuovo slancio politico all'applicazione della nuova metodologia UE dell'allargamento per favorire l'obiettivo della piena adesione dei Paesi candidati e potenziali nella UE e l'avanzamento del percorso di riforme nella regione. Pur nel rispetto delle posizioni comuni e nella solidarietà con gli

altri Stati UE, rimane importante assicurare il contributo italiano al complesso dialogo con la Turchia - partner di assoluta rilevanza - volto anche a cercare di favorire l'instaurarsi di un dialogo costruttivo con i Paesi dell'area e il concreto riavvio dell'agenda positiva con Bruxelles. Particolare attenzione andrà posta alla Politica europea per il Vicinato, sostenendo il concreto rilancio del partenariato con i Paesi del Vicinato meridionale sulla base delle nuove priorità strategiche alla cui formazione l'Italia ha attivamente contribuito. Nella dimensione orientale del Vicinato, all'indomani della prevista tenuta del Vertice del Partenariato Orientale nel dicembre 2021, dovrà essere consolidato il focus di tale formato su obiettivi ambiziosi ma pragmatici, tali da assicurare concreti benefici alle società ed ai cittadini dei Paesi partner ed evitando approcci antagonizzanti. Nei rapporti bilaterali con i principali partner europei, occorrerà concludere, qualora non venga già firmato nel 2021, il negoziato per un trattato di cooperazione rafforzata con la Francia e curare i relativi seguiti; occorrerà altresì curare i seguiti del Vertice italo-spagnolo di Palma di Maiorca e impostare stretti rapporti con il nuovo Governo che si insedierà a Berlino, puntando su un vertice bilaterale italo-tedesco nel corso dell'anno. Per quanto riguarda il Regno Unito, dovremo impostare, sulla base dell'Accordo di commercio e cooperazione (TCA), nuove relazioni con Londra, che resterà un alleato dell'Italia in politica estera e un importante partner commerciale. La conclusione di un nuovo accordo di cooperazione bilaterale e la sua attuazione saranno uno strumento primario a tal fine. Continuerà inoltre l'impegno del Governo per portare in Italia una delle sedi centrali del costituendo Tribunale Unificato dei Brevetti (TUB). Non ultimo, segnalo il ruolo attivo che andrà svolto nel campo della Politica Commerciale Comune, in particolare nel rilancio delle relazioni commerciali transatlantiche, nella gestione dei rapporti commerciali con la Cina e nella conclusione di nuove intese commerciali dell'UE che offrano nuove opportunità di sbocco per il nostro export, anche per favorire ulteriormente la ripresa nel post-Covid. Allo stesso tempo sarà necessario lavorare nelle competenti sedi UE per meglio tutelare le nostre imprese dai fenomeni di concorrenza sleale attraverso gli strumenti di difesa commerciale e migliorare le condizioni di accesso ai mercati esteri.

Sicurezza e diritti. La Farnesina intende proseguire le iniziative diplomatiche e umanitarie per la prevenzione e risoluzione delle crisi in atto nel vicinato meridionale e orientale e in Africa, con l'obiettivo di rendere più incisiva l'azione degli organismi e dei processi multilaterali, in particolare in ambito Nazioni Unite, UE, Consiglio d'Europa, OSCE, anche considerando l'importante nesso tra garanzia della pace e della sicurezza internazionali, incluse le dimensioni della non-proliferazione e del contrasto alle minacce ibride emergenti, e rispetto dei diritti umani e delle libertà fondamentali. Si confermerà l'impegno per una difesa europea integrata con un'Alleanza Atlantica che sia all'altezza – anche grazie all'esercizio di revisione del suo Concetto Strategico – delle nuove sfide e minacce, che presti maggiore concreta attenzione al fianco sud e che promuova nei confronti della Russia una politica basata non solo su difesa e deterrenza ma anche sulla ricerca di punti di convergenza per la sicurezza internazionale. Il termine della *Resolute Support Mission* della NATO in Afghanistan, con le profonde implicazioni di sicurezza, umanitarie, etiche e migratorie determinatesi nel Paese, richiede una

riformulazione delle priorità dell'azione internazionale verso il Paese asiatico, chiamando in particolare l'Italia ad un impegno per una convergenza degli obiettivi sia delle diverse diramazioni centrali e di rete della Farnesina che delle diverse Amministrazioni coinvolte, in primo luogo gli Esteri e la Difesa, con la conseguente necessità di mantenere un coordinamento stretto, costante, efficace. Il MAECI manterrà un ruolo profilato nelle principali Organizzazioni e nei fora multilaterali (in primis le Nazioni Unite, l'Unione Europea, il G7, la NATO, l'OSCE, il Foro Globale Antiterrorismo, il Consiglio d'Europa e la Coalizione Anti Daesh) che si occupano di prevenzione e contrasto del terrorismo e della radicalizzazione, continuando a coordinare, sui principali tavoli internazionali, le altre articolazioni dello Stato competenti in materia. Con specifico riferimento alla Coalizione Anti Daesh, dovremo consolidare gli esiti della riunione ministeriale plenaria ospitata a Roma il 28 giugno 2021, in particolare il focus rafforzato sulle minacce provenienti dall'Africa. Presso i propri interlocutori esteri, la Farnesina continuerà a promuovere un approccio di prevenzione e contrasto al terrorismo che coniughi gli aspetti securitari con la tutela dei diritti umani e delle libertà fondamentali e affronti le cause profonde, di natura socio-economica, che portano alla radicalizzazione. Attenzione massima andrà dedicata all'area centro-asiatica, dove la minaccia rappresentata da gruppi terroristici come Al Qaeda e IS-Khorasan Province sono più che mai attuali alla luce della situazione venutasi a creare in Afghanistan. Al riguardo, insieme ai nostri Alleati, occorrerà vigilare attentamente affinché il territorio dell'Afghanistan non torni ad essere utilizzato come rifugio sicuro di queste organizzazioni e base di partenza per attentare alla sicurezza internazionale. Il rispetto degli standard dei diritti umani fondamentali, con particolare riferimento al ruolo delle donne e alla postura dei nuovi governanti relativamente al terrorismo transnazionale ed al rispetto dei principi basilari della comunità internazionale guideranno la posizione italiana rispetto alla nuova fase dell'Afghanistan, in sintonia con i principali partner. Altrettanta cura andrà posta sui dossier di maggiore interesse strategico, tra cui il Processo di Pace in Medio Oriente (verso la soluzione dei due Stati, Israele e Palestina), il superamento dello stallo della crisi in Siria, l'engagement con l'Iran – sia per quanto riguarda i profili legati all'intesa sul nucleare (tassello fondamentale per la nonproliferazione), che per la rilevanza regionale della politica estera di Teheran. Sarà inoltre necessario mantenere alta l'attenzione della Comunità Internazionale sul colpo di Stato in Myanmar, che sta determinando una crisi umanitaria di proporzioni non ancora prevedibili, con possibili, forti impatti sulla stabilità regionale, laddove l'ASEAN non riesca ad operare una mediazione efficace. La promozione del diritto internazionale e dei diritti umani continuerà a rivestire particolare importanza, anche in considerazione della prosecuzione, fino a maggio 2022, del semestre di Presidenza italiana del Comitato dei Ministri del Consiglio d'Europa, principale foro di dialogo e di confronto sulla democrazia, i diritti umani e lo stato di diritto a vocazione pan-europea.

Mediterraneo e Africa. Occorrerà rinnovare gli sforzi per svolgere un ruolo proattivo e propositivo nel Mediterraneo, un'area di importanza vitale per la sicurezza del Paese, dove si assiste a un ritrovato impulso di altri partner europei e di attori extraeuropei, anche in considerazione della naturale contiguità con il continente africano e le

connesse criticità. La tutela degli interessi nazionali nel bacino del Mediterraneo si svolge a molteplici livelli. Fini immediati sono il contrasto al terrorismo e all'estremismo violento (ad esempio con l'impegno nella Coalizione Globale anti-Daesh), la gestione dei flussi migratori, la sicurezza energetica (con particolare riguardo al Mediterraneo orientale e l'*East Med Gas Forum*). Tuttavia, proprio in virtù del suo forte radicamento nella regione, l'Italia è chiamata a sviluppare anche una politica di alto profilo e di prospettiva, fondata sul dialogo strutturato e l'impegno comune con i Paesi dell'area, oltre che su iniziative di condivisione delle risorse materiali e immateriali del bacino mediterraneo (cd. "beni comuni mediterranei"), al fine di promuovere stabilità politica e socio-economica e la progressiva e oculata liberalizzazione degli scambi, nonché incoraggiare processi di integrazione regionale, interconnettività, proiezione politica, economica e commerciale verso la direttrice africana, in una visione al contempo strategica e pragmatica dello spazio euro-mediterraneo e del ruolo cruciale svolto dall'Italia in questo ambito. In testa alle priorità italiane dovrà rimanere il completamento della transizione politica e l'auspicabile consolidamento politicoistituzionale per la stabilizzazione della Libia, obiettivi rispetto ai quali dovremo continuare a svolgere un ruolo propulsivo nei confronti di tutti gli attori coinvolti, così come nella definizione di posizioni comuni con i nostri partner internazionali (ONU, Processo di Berlino, P3+2). In considerazione della crescente rilevanza strategica del Sahel, riveste carattere prioritario il rilancio della nostra azione per la stabilizzazione della regione, consolidando la nostra presenza politico-diplomatica, in stretto coordinamento con l'UE e le missioni multilaterali volte ad aumentare le capacità dei Paesi dell'area non solo in termini securitari ma anche e soprattutto in termini di un'effettiva ed efficace *governance* civile, unica garanzia di controllo del territorio, di inclusività politica e di sviluppo. Altresì particolare attenzione dovrà essere data alla stabilità, alla sicurezza e allo sviluppo del Corno d'Africa e dell'Africa orientale, dove le tensioni sociali e politiche non accennano a diminuire. La complessità delle situazioni regionali richiederà di continuare ad investire con continuità ed assiduità nei rapporti bilaterali sia con i Paesi del Nord Africa e Medio Oriente, dal Maghreb al Golfo (con particolare focus sul Libano) che con quelli della fascia saheliana allargata, sino al raggiungimento del Mar Rosso, e di svolgere un ruolo profilato nei contesti multilaterali di riferimento, innalzando il livello di attenzione dei principali fora internazionali verso il Mediterraneo e, più in generale, verso il Continente Africano. Per l'attuazione di queste priorità regionali si conferma l'importanza di iniziative di dialogo *multistakeholder* su tematiche generali e specifiche d'interesse per tutti i partner dell'area, valorizzando in particolare lo strumento dei MED Dialogues e la centralità di Roma come principale snodo del dibattito internazionale di alto livello sugli equilibri e le sfide del Mediterraneo allargato.

Fenomeni Migratori. La Farnesina dovrà continuare a contribuire, in necessario raccordo con le istituzioni europee e le altre Amministrazioni interessate, a promuovere nuovi accordi di riammissione dei migranti irregolari e al miglior funzionamento delle intese esistenti, anche al fine di incrementare i rimpatri volontari assistiti e valorizzando il principio della condizionalità. Ciò andrà effettuato nel quadro di una gestione di breve,

medio e lungo termine dei fenomeni migratori, in un'ottica di contenimento dei flussi e di prevenzione del traffico dei migranti, mantenendo prioritaria l'esigenza ineludibile del rispetto dei diritti umani e facendosene portatrice presso i Paesi beneficiari degli interventi italiani. In tale contesto, la Farnesina intende adoperarsi per l'aumento delle iniziative in ambito migratorio, avvalendosi in particolare delle risorse del Fondo Migrazioni e del Fondo di Premialità per le Politiche di Rimpatrio, al fine di accrescere la rilevanza della dimensione esterna, anche nel contesto del nuovo Patto UE su Migrazione e Asilo e delle *Team Europe Initiatives*. Sarà necessario continuare a sviluppare in modo prioritario l'interlocazione e la collaborazione con la Libia, con la Tunisia e con il Niger, anche attraverso una specifica allocazione verso tali Paesi di risorse per una migliore gestione dei flussi, la cooperazione e la sicurezza. In tale cornice, ogni sforzo dovrà essere fatto per assicurare il miglioramento delle condizioni di vita di rifugiati e migranti, specialmente di quelli in contesti urbani e in centri di detenzione in Libia. Parallelamente, andranno intensificate le iniziative per il contrasto al traffico di migranti, con particolare riguardo a quello nel Mediterraneo e nella regione del Sahel. In sede europea e multilaterale andrà data priorità al partenariato con l'Africa (in particolare ai Paesi di origine e transito dei migranti e rifugiati diretti in Italia), al principio della salvaguardia della vita umana, alla lotta al traffico di esseri umani e alla protezione dei rifugiati e dei migranti più vulnerabili (donne e minori), anche nell'ambito dei Processi euro-africani di dialogo migratorio. In tale ottica, non appena consentito dall'emergenza sanitaria, occorrerà una piena ripresa del servizio visti da parte dei Consolati italiani per facilitare gli scambi commerciali e intercettare flussi turistici di qualità provenienti dai Paesi emergenti e per incrementare canali regolari di mobilità, anche a sostegno dei corridoi umanitari realizzati in collaborazione con la società civile. L'azione politico-diplomatica dell'Italia volta a promuovere stabilità in Africa e Medio Oriente dovrà accompagnarsi nei Paesi di origine e transito a una rinnovata azione di cooperazione allo sviluppo dell'UE e nazionale, anche a valere sul Fondo Migrazioni.

Sfide globali. La Farnesina dovrà valorizzare i risultati ottenuti durante l'anno della Presidenza italiana del G20, con particolare riferimento ai settori dell'energia, della protezione dell'ambiente, dello sviluppo e dell'anti-corruzione. Un approfondito impegno dovrà altresì essere dedicato ad assicurare che i temi proposti dalla Presidenza italiana del G20 continuino a figurare tra le priorità della prossima Presidenza G20 a guida indonesiana. Tale opera potrà concretizzarsi attraverso l'attiva partecipazione dell'Italia nel quadro della Troika G20, insieme all'India e all'Indonesia. Nel contesto del G7, si potrà sensibilizzare la futura Presidenza tedesca del foro affinché riprenda e approfondisca alcuni dei temi di prioritario interesse per l'Italia, come il rafforzamento del multilateralismo e lo sviluppo sostenibile del continente africano, posti in risalto in occasione della Ministeriale Esteri G20 di Matera. Nell'ambito G20, il nostro ruolo di Presidenza ha offerto un'utile base per un'azione coordinata sull'Afghanistan, volta a valorizzare il ruolo del G20 come formato che consente di associare in una riflessione concertata e in iniziative concrete potenze regionali (India, Arabia Saudita, Turchia) e globali (Russia, Cina) dal cui contributo non si può prescindere per affrontare la crisi afghana. In tale quadro potrebbero essere utilmente discusse le modalità per far fronte

ad alcune delle sfide economico-sociali più urgenti che incombono sul Paese, nonché temi di grande rilevanza come il contrasto al narcotraffico che ha origine in Afghanistan. I temi della transizione ecologica - per il cui avanzamento l'Italia ha assicurato nel corso del 2021 un contributo di straordinaria qualità e visibilità, nell'ambito della stessa Presidenza G20 e del partenariato con il Regno Unito sulla COP26 - andranno considerati anche per gli anni a venire quali aspetti sempre più qualificanti della nostra politica estera. La proiezione internazionale dell'Italia andrà coordinata, anche grazie all'apposita Cabina di regia su energia e clima, in tale contesto con le varie Amministrazioni competenti, in raccordo con gli attori industriali e della ricerca maggiormente rilevanti ai fini dei nostri obiettivi di sostenibilità energetica ed ambientale di medio e lungo periodo. Particolare cura dovrà essere posta alla transizione energetica, alla decarbonizzazione, all'accesso ai mercati e alla sicurezza degli approvvigionamenti, in particolare nel Mediterraneo, capitalizzando sulla nostra apprezzata e dinamica presenza nelle diverse Agenzie internazionali competenti per materia (es. AIE ed IRENA), oltre che sulla tradizionale azione della Farnesina e della nostra Rete diplomatica in tutti i contesti bilaterali, regionali e multilaterali dedicati ai temi dell'energia, dell'ambiente e dei cambiamenti climatici. In linea con quanto sopra, occorrerà guardare al Continente africano come l'area dove siamo chiamati a svolgere un ruolo di attore a tutto campo: nella gestione delle diverse aree di crisi, nella costruzione di partenariati commerciali e produttivi, nell'attenzione per le grandi sfide globali (integrazione politica ed economica regionale, diritti umani, sviluppo sostenibile e contrasto ai cambiamenti climatici). L'azione del Ministero continuerà ad ispirarsi al "Piano Africa" e avrà per obiettivo il rafforzamento del dialogo politico, il contributo alla sicurezza nelle aree di diretto impatto sull'Italia, il sostegno alla nostra presenza economica e commerciale, la diffusione della lingua e della cultura italiana, la migliore gestione dei flussi migratori e il contrasto al terrorismo e al crimine organizzato. In tale contesto, si dovranno monitorare con attenzione gli sviluppi del negoziato per un nuovo Accordo di partenariato fra UE e Paesi ACP (Africa, Caraibi, Pacifico), che dovrebbe sostituire il vigente Accordo di Cotonou. L'Asia va affermandosi sempre più come il motore della crescita globale. Rimane prioritario per l'Italia continuare ad approfondire i rapporti con i partner del Continente asiatico (Cina, Corea, India, Giappone, ASEAN etc.), data sia la sua rilevanza negli equilibri geopolitici mondiali sia il suo contributo fondamentale alla crescita internazionale. L'Italia dovrà continuare a sostenere la nascente Strategia UE per l'Indo-Pacifico, favorendone la proiezione sugli organismi regionali di cui il nostro Paese è partner (oltre all'ASEAN, IORA e PIF) con un'attenzione prioritaria alle attività di collaborazione in materia economica, marittima e securitaria. Rimane di particolare rilievo il proseguimento del dialogo con Cina e India, volto sia alla promozione del partenariato economico bilaterale, sia a coinvolgere tali potenze nel raggiungimento di obiettivi globali quali la tutela dei diritti umani, il contrasto al cambiamento climatico, la lotta alla pandemia e il rilancio dell'economia mondiale. Per l'America Latina e i Caraibi, oltre a promuovere e tutelare i nostri già rilevanti interessi economico-commerciali e favorire lo sfruttamento del potenziale ancora inesplorato, l'attenzione andrà focalizzata sul rapporto politico in funzione dei valori comuni da

perseguire attraverso mirate strategie di convergenza, con particolare attenzione alle leadership dei principali Paesi dell'area (Brasile, Messico, Argentina, Cile e Colombia).

Aiuto allo sviluppo. La recente crisi afghana imporrà nel 2022 un'azione rafforzata di sostegno umanitario a favore della popolazione, con particolare riferimento alle fasce in situazione di fragilità, come gli sfollati interni e i rifugiati nei Paesi dell'area, avendo anche riguardo alla promozione dei diritti umani e, in particolare delle donne e dei minori. In tale ottica, sarà necessario rafforzare la collaborazione con le principali Agenzie ed Organizzazioni umanitarie, nonché con il mondo delle Organizzazioni della Società Civile italiana. Le misure andranno modulate anche in relazione alle posizioni assunte dal Governo Italiano in relazione all'evolvere della situazione politica nel Paese. Sul fronte multilaterale, il contrasto alla pandemia Covid-19 e l'azione posta in essere dall'Italia per farvi fronte continuerà a rappresentare, in linea con il Documento Triennale di Programmazione e Indirizzo, la priorità per la Cooperazione italiana. Al riguardo, la Farnesina dovrà continuare, assieme alle competenti autorità nazionali, a giocare un ruolo di alto profilo in seno alla *Covax-Facility*, principale meccanismo di distribuzione multilaterale per un accesso equo ai vaccini, soprattutto a beneficio dei tanti Paesi a reddito basso e medio-basso, dove la campagna vaccinale segna ancora il passo. Altrettanto importante sarà continuare a promuovere le politiche di protezione dell'ambiente, della biodiversità e della sostenibilità alimentare. Da tale punto di vista, i significativi risultati in termini di lotta all'insicurezza alimentare raggiunti nel 2021, che hanno visto l'Italia protagonista (Dichiarazione di Matera, nel quadro della Presidenza G20 italiana, ruolo giocato nella preparazione del *Food System Summit* e rispetto al lancio della *Food Coalition*), rappresentano un solido capitale sul quale continuare a costruire nel 2022, in un'ottica di progressivo raggiungimento degli obiettivi dell'Agenda 2030. La pandemia ha inoltre ulteriormente aggravato i bisogni dei più vulnerabili anche nei contesti di crisi. Sotto questo profilo la capacità di risposta umanitaria italiana alle emergenze e alle crisi protratte sarà posta di fronte a sfide sempre più ambiziose. In tale ottica si potrà continuare ad operare per il rafforzamento della Base di pronto intervento umanitario delle Nazioni Unite (UNHRD) a Brindisi. In un quadro di risorse limitate e di sollecitazioni crescenti, un obiettivo strategicamente prioritario consisterà nel concentrare in termini di programmazione le risorse nei contesti regionali prioritari. In tal senso, oltre al caso specifico della crisi afghana, resterà prioritario l'impegno nel continente africano e in Medio Oriente, in un'ottica di accentuato coordinamento con tutti i soggetti del sistema della Cooperazione italiana, a cominciare dall'AICS e da Cassa Depositi e Prestiti, dall'universo delle Organizzazioni della società civile, senza trascurare il ruolo crescente del settore privato.

Diplomazia per la crescita e promozione integrata. In un contesto di progressiva ripresa degli scambi commerciali globali a seguito della crisi del Covid-19, il Ministero dovrà intensificare il proprio impegno per consolidare i già registrati segnali di crescita dell'economia nazionale e, segnatamente dell'*export* italiano, assicurando il coordinamento delle attività di promozione all'estero condotte dalle varie articolazioni del sistema Paese. Facendo anche leva sui legami con le nostre comunità nel mondo, occorrerà rilanciare le produzioni "*Made in Italy*" nel mondo, consolidando le posizioni

acquisite e cogliendo nuove opportunità nei mercati esteri, con particolare attenzione alle piccole e medie imprese e a quelle del Mezzogiorno, promuovendone l'internazionalizzazione in tutti i settori - inclusi quelli della creatività, dello spazio, dell'aerospazio, della difesa, del digitale e della sicurezza cibernetica - incrementando gli investimenti esteri generatori di occupazione, contribuendo all'attrazione dei flussi turistici e rafforzando la tutela della proprietà intellettuale, con particolare attenzione alla difesa dei prodotti dell'industria agroalimentare italiana. Per il rilancio del *Made in Italy*, la Farnesina dovrà approfondire il massimo impegno - mantenendo vivo e costante il confronto con tutti gli attori del sistema economico nazionale – nel percorso di messa in opera e costante aggiornamento del Patto per l'Export attraverso l'adozione di misure di natura sistemica, tempestive, efficaci e di livello adeguato alle sfide che si profilano, in particolare: a) sviluppare una comunicazione strategica e integrata a favore del *Made in Italy* e di tutte le filiere nazionali, della loro qualità e sicurezza, in particolare attraverso l'avvio di una campagna promozionale straordinaria multicanale per sostenere l'internazionalizzazione del sistema economico nazionale nei settori maggiormente colpiti dall'emergenza pandemica; b) ideare e realizzare progetti di valorizzazione a livello internazionale del paese ad alto impatto comunicativo in una logica di promozione integrata che metta a sistema i diversi profili del *Made in Italy*: economico, creativo, culturale, scientifico e tecnologico; c) rilanciare la percezione delle filiere più rappresentative del saper fare italiano e le nostre eccellenze produttive, attraverso l'adozione di una rinnovata strategia di promozione integrata d) facilitare ed incentivare l'accesso della più ampia platea di PMI all'intera gamma di strumenti pubblici a sostegno dell'internazionalizzazione, con un'attenzione particolare alla digitalizzazione dei processi produttivi e al rafforzamento della dotazione media di capitale umano; e) promuovere le opportunità che la rivoluzione digitale offre alla creatività ed alla solidità industriale del nostro Paese, attraverso strumenti quali l'e-commerce e le fiere virtuali; f) rafforzare il sistema fieristico italiano e promuovere la partecipazione delle PMI alle fiere internazionali; g) favorire il completo ed efficiente utilizzo da parte del sistema imprenditoriale degli strumenti di finanza agevolata, con rinnovata attenzione a giovane imprenditoria e *start-up* e dando priorità a finanziamenti finalizzati a sostenere i processi di transizione verde e digitale. Nell'ambito del Piano Nazionale di Ripresa e Resilienza (PNRR), il Ministero dovrà altresì assicurare l'attuazione della propria componente del PNRR mediante il rafforzamento e la ridefinizione del Fondo 394/81, nel quadro di un'azione di promozione dell'export che coniughi gli obiettivi di internazionalizzazione delle PMI con il sostegno ai processi di transizione verde e digitale. Infine, nell'ambito del nuovo partenariato interministeriale avviato con il Ministero per il Sud e la Coesione Territoriale, occorrerà canalizzare parte delle risorse della politica di coesione per accompagnare con nuovi strumenti le imprese del Mezzogiorno nei mercati esteri. Per quanto riguarda, in particolare, la diplomazia culturale, la crisi legata alla pandemia ha confermato la necessità di rilanciare l'azione di promozione della cultura e della lingua italiana in un'ottica integrata e di sistema, per contribuire efficacemente all'affermazione di una nuova e ancora più efficace narrazione dell'Italia all'estero. Ciò potrà avvenire anche attraverso un uso rafforzato di canali e piattaforme digitali, volti ad acquisire nuovi spazi di visibilità internazionali per

le imprese e gli operatori del settore culturale e creativo: un settore che all'indomani della fase più acuta della crisi sanitaria, si trova ad affrontare una vera e propria sfida per la sopravvivenza. I numerosi progetti di rilancio già elaborati in questo comparto, anche grazie al costante dialogo con gli operatori e le altre Amministrazioni interessate e, soprattutto, alle nuove risorse finanziarie messe a disposizione per la fase post-COVID, costituiscono la base su cui costruire tale azione, che dovrà vedere impegnata sia l'Amministrazione centrale sia la rete degli uffici all'estero. Sarà altresì necessario fornire servizi consolari sempre più efficienti ai cittadini (inclusa la più recente mobilità italiana verso l'estero), alle imprese e agli stranieri, anche grazie ai processi di digitalizzazione in atto.

Comunicazione. Il Ministero dovrà avvicinarsi sempre di più agli utenti, anche mediante una più efficace comunicazione e l'utilizzo delle nuove tecnologie, nell'ottica di rendere il MAECI un protagonista della "diplomazia digitale", valorizzandone l'attività e i risultati, tenuto conto di un contesto mediatico reso sempre più complesso dalla proliferazione di nuove piattaforme digitali e dai rischi associati a campagne di informazione fuorviante o disinformazione. Sarà quindi necessario continuare ad affiancare ai canali tradizionali (carta stampata, emittenti radio-televisive) l'uso capillare delle nuove piattaforme (siti istituzionali, *social media*, *podcast*, video etc.), sfruttando al meglio le potenzialità che esse offrono per promuovere le attività del MAECI, rafforzarne la reputazione e la visibilità e la trasparenza, amplificare il collegamento strutturale tra il centro (la Farnesina) e la periferia, costituita dalle sue molte diramazioni all'estero: Ambasciate, Consolati, Istituti Italiani di Cultura e Uffici ICE; fornire informazioni e indicazioni operative in caso di emergenza.

Riforma dell'Azione amministrativa e razionalizzazione della struttura ministeriale. Occorrerà proseguire l'azione di riforma e di razionalizzazione dell'azione amministrativa, mantenendo alta l'attenzione sulla prevenzione della corruzione e la trasparenza, a tutti i livelli, anche con iniziative di sensibilizzazione come l'organizzazione della Giornata nazionale dedicata all'anticorruzione. L'Amministrazione promuoverà i principi di valorizzazione del merito e delle professionalità, responsabilità, sviluppo delle competenze, condivisione degli indirizzi, decentramento decisionale, conciliazione vita-lavoro, benessere organizzativo, parità tra uomini e donne, puntando sull'innovazione tecnologica, sulla semplificazione procedurale e sul coinvolgimento dell'utenza, in particolare quella all'estero. Tenuto conto che lo *smart working*, al di là dell'uso emergenziale che se ne è fatto durante la pandemia, resterà in una certa percentuale una delle modalità ordinarie dello svolgimento dell'attività lavorativa nella Pubblica Amministrazione, occorrerà portare avanti l'opera di formazione e aggiornamento del personale già avviata unitamente ad un graduale ma sostenuto ammodernamento informatico e delle telecomunicazioni con un'attenzione sempre più focalizzata sulle sfide cibernetiche. A questo riguardo, resta prioritario l'obiettivo di un impiego incrementale delle opportunità offerte dalla digitalizzazione nell'espletamento delle attività condotte dal MAECI, incoraggiando l'impiego di nuovi ausili *hardware* e *software*, sia in ambito gestionale sia quali strumenti di analisi, avviando iniziative sperimentali di "politica estera predittiva" e di applicazione dell'IA al monitoraggio di

trend e macrofenomeni internazionali. È indispensabile rafforzare le misure volte a garantire la sicurezza informatica e di verifica del rispetto delle relative norme di comportamento. Andranno, inoltre, applicate le misure conseguenti alle lezioni apprese dalla pandemia COVID-19, al fine di garantire la necessaria salubrità e sicurezza dei luoghi di lavoro. Particolare attenzione andrà riservata anche alla protezione dei dati personali e all'azione da tempo oramai avviata per la razionalizzazione e valorizzazione del patrimonio immobiliare. Tutelare la salute e la sicurezza del personale che opera negli uffici della rete all'estero costituisce una priorità dell'Amministrazione: ne deve derivare una costante valutazione delle misure di protezione attiva e passiva delle sedi, alla luce dell'instabilità del contesto internazionale e della pervasività delle minacce terroristiche e di sicurezza. Al fine di mitigare tali rischi, si dovrà fare ricorso all'invio sempre più programmato dei militari dell'Arma dei Carabinieri nelle sedi all'estero, tenuto conto dell'aumento del contingente già ottenuto, e di possibili ulteriori rafforzamenti. Occorrerà, inoltre, proseguire nell'attuazione del corrente piano assunzionale, in particolare facendo sì che i nuovi assunti possano contribuire quanto prima ad una efficiente allocazione delle risorse umane sulla rete degli uffici all'estero in linea con le priorità strategiche del Paese. Il 1° gennaio 2022 è nata la Direzione Generale per la Diplomazia Pubblica e Culturale. Tale importante integrazione alla struttura del ministero emerge anzitutto allo scopo di assicurare un più ampio coinvolgimento della società civile italiana e internazionale sui temi di politica estera, valorizzando in particolar modo la diplomazia culturale, che rappresenta uno dei principali fattori di *soft power* di cui dispone il nostro Paese. Si tratta di un primo passo verso il rilancio della valorizzazione dell'immagine e del ruolo dell'Italia a più ampio spettro e che, grazie alla regia unica assicurata dalla nuova Direzione Generale, consentirà di acquisire un più efficace e armonico potenziamento degli strumenti di diplomazia pubblica e culturale a nostra disposizione.

Rilevazione della tempestività dei pagamenti delle transazioni commerciali - 2022

MINISTERO DEGLI AFFARI ESTERI E DELLA COOPERAZIONE INTERNAZIONALE
NOTA INTEGRATIVA AL RENDICONTO GENERALE DELLO STATO PER L'ANNO 2022

Prospetto di cui all'art. 9, comma 8 del DPCM 22 settembre 2014

Attestazione dei tempi di pagamento

1) Importo dei pagamenti relativi a transazioni commerciali effettuati dopo la scadenza dei termini previsti dal d.lgs. n. 231/2002

€ 13.305.109,36

2) Indicatore annuale di tempestività dei pagamenti delle transazioni commerciali

In base all'art. 9 del DPCM 22 settembre 2014 è dato dalla media dei giorni effettivi intercorrenti tra le date di scadenza delle fatture emesse a titolo corrispettivo di transazioni commerciali, o richieste equivalenti di pagamento, e le date di pagamento ai fornitori. La media dei giorni effettivi è ponderata rispetto alla somma degli importi pagati nel periodo.

-4,73 giorni

3) Descrizione delle misure adottate o previste per consentire la tempestiva effettuazione dei pagamenti

L'Amministrazione degli Affari Esteri nel suo complesso, anche per il 2022, nonostante la criticità rappresentata dall'emergenza epidemiologica da COVID-19, nella prima parte dell'anno, non presenta ritardi nei pagamenti. L'indicatore presenta, in linea generale, segno negativo, indicando con ciò i giorni di anticipo con i quali sono stati assicurati mediamente i pagamenti.

Trattandosi di dati riferiti ai tempi medi, sussistono singoli casi di fatture pagate oltre i termini di scadenza previsti dalla legge in materia di transazioni commerciali, per le quali si continua ad intervenire, adottando ogni possibile misura per ricondurre i pagamenti nei termini. L'Amministrazione svolge, infatti, un costante monitoraggio, volto a segnalare agli Uffici interessati i casi più rilevanti di superamento dei termini, al fine di approfondire le eventuali criticità per una possibile soluzione.

(testo libero, max 1.000 caratteri; da compilare obbligatoriamente se l'importo di cui al punto 1 ha valore > 0).

4) Informazioni aggiuntive da inserire nell'eventualità di utilizzo di metodologia diversa da quella fornita con il DPCM 22 settembre 2014 applicata per il calcolo dell'importo di cui al punto 1 (perimetro di riferimento, metodo di calcolo e fonti dei dati utilizzate dall'amministrazione)

Ai sensi del DPCM 22 settembre 2014, il segno negativo dell'indicatore mostra che il Ministero degli Affari Esteri, nel corso del 2022, ha effettuato, in media, i suoi pagamenti in anticipo rispetto ai termini previsti.

Il metodo di calcolo dell'indicatore fa riferimento a quanto previsto dal DPCM 22 settembre 2014, sulla base dei dati forniti dall'applicativo di Sicoge integrato messo a disposizione dalla Ragioneria generale dello Stato, che ha selezionato i pagamenti effettuati per transazioni commerciali a fronte di fattura elettronica.

Si precisa che, nell'elenco dei dati estratti da Sicoge integrato, sono state corrette alcune informazioni che apparivano palesemente incongruenti, in particolare nel caso in cui l'intervallo di tempo tra la data di ricezione della fattura e la data di scadenza della stessa risultasse inferiore a 30 giorni: la data di scadenza è stata quindi corretta al trentesimo giorno successivo alla data di ricezione, secondo quanto previsto dalla normativa vigente.

NOTE INTEGRATIVE RENDICONTO GENERALE DELLO STATO 2022
Piano degli obiettivi per programma

MINISTERO DEGLI AFFARI ESTERI E DELLA COOPERAZIONE INTERNAZIONALE

Missione: 1 - L'Italia in Europa e nel mondo (004)

Programma: 1.1 - Protocollo internazionale (004.001)

Rapporti di cerimoniale con i Paesi esteri e con il corpo diplomatico-consolare e le Rappresentanze in Italia; Visite di Stato, visite ufficiali ed alta rappresentanza

CERIMONIALE DIPLOMATICO DELLA REPUBBLICA

OBIETTIVI CON AZIONI CORRELATE	Stanzamenti		Impegni	Pagamenti
	LB	Definitivi		
8 Gestione efficace ed efficiente con procedure prevalentemente informatizzate degli affari protocollari e di cerimoniale, inclusi le visite di personalità e i vertici internazionali				
2 - Visite ufficiali, eventi internazionali e rapporti con il corpo diplomatico-consolare	CP 6.682.223,00	8.197.341,00	7.146.144,85	6.813.375,78
	CS 6.682.223,00	8.441.541,00	n.a.	7.036.630,31
<i>di cui: stima della quota dell'azione: 1 - Spese di personale per il programma</i>	CP 4.431.730,00	5.448.259,00	4.702.028,74	4.617.755,41
	CS 4.431.730,00	5.448.259,00	n.a.	4.617.755,41
Totale del Programma	CP 6.682.223,00	8.197.341,00	7.146.144,85	6.813.375,78
	CS 6.682.223,00	8.441.541,00	n.a.	7.036.630,31
Totale della Missione	CP 2.639.873.896,00	3.324.811.275,00	3.098.052.950,35	2.931.814.030,21
	CS 2.639.873.896,00	3.336.471.311,00	n.a.	3.080.202.501,78
Totale del Ministero	CP 3.304.664.534,00	4.211.253.410,00	3.964.928.543,11	3.723.031.183,11
	CS 3.304.664.534,00	4.243.753.410,00	n.a.	3.936.722.850,39

NOTE INTEGRATIVE RENDICONTO GENERALE DELLO STATO 2022

Scheda indicatori per obiettivo

MINISTERO DEGLI AFFARI ESTERI E DELLA COOPERAZIONE INTERNAZIONALE

Missione: 1 - L'Italia in Europa e nel mondo (004)

Programma: 1.1 - Protocollo internazionale (004.001)

CERIMONIALE DIPLOMATICO DELLA REPUBBLICA

OBIETTIVO

8 - Gestione efficace ed efficiente con procedure prevalentemente informatizzate degli affari protocollari e di cerimoniale, inclusi le visite di personalità e i vertici internazionali

Informatizzazione degli affari protocollari e di cerimoniale attinenti alle relazioni internazionali, con innovative funzionalità ai programmi informatici già operativi. Sono inclusi la gestione efficace delle visite in Italia di Capi di Stato e di Governo e dei Ministri degli Esteri stranieri per gli aspetti protocollari, le cortesie aeroportuali e le misure di sicurezza; la gestione informatica delle pratiche relative agli incarichi di interpretariato e traduzioni; infine, i procedimenti relativi all'espletamento delle funzioni diplomatico-consolari degli Agenti accreditati. Con l'automatizzazione degli aspetti routinari del lavoro e la dematerializzazione delle comunicazioni si intende procedere alla ulteriore riduzione dei tempi di lavorazione e si prevede di poter disporre di controlli maggiormente efficaci.

Azioni Correlate: 2 - Visite ufficiali, eventi internazionali e rapporti con il corpo diplomatico-consolare

INDICATORE	Valori target a LB 2022	Valori a Rendiconto 2022
4 - Percentuale di Exequatur (autorizzazione all'esercizio delle funzioni) rilasciati a favore dei Consoli (di carriera e onorari) in Italia, entro 10 giorni dal completamento della procedura istruttoria, con l'acquisizione delle Lettere Patenti in originale. L'Indicatore 4 contribuisce per il 25% alla realizzazione dell'obiettivo triennale del Cerimoniale Diplomatico	100%	100%

Descrizione: Il Cerimoniale Diplomatico autorizza l'esercizio del potere di governo straniero in Italia secondo il diritto internazionale (nella specie, le funzioni consolari in favore dei cittadini stranieri). L'indicatore, che si pone in continuità con gli indicatori del precedente ciclo triennale, che in prospettiva si tende a completare con il raggiungimento del massimo valore- evidenzia l'aumento nel tempo di efficienza (ottimizzazione delle risorse umane), efficacia (rispondenza del servizio alle aspettative delle Ambasciate straniere) e impatto (immagine della Farnesina) delle procedure di rilascio degli Exequatur. Con la nuova procedura informatizzata, l'Ufficio può monitorare in maniera certa e precisa l'iter di rilascio degli Exequatur controllandone lo stato di avanzamento delle pratiche e, ove occorra, intervenire in tempo utile al fine di mantenere gli standard prefissati.

Tipologia: Indicatore di realizzazione fisica

Unità di misura: Percentuale

Metodo di calcolo: Rapporto tra numero di Exequatur rilasciati nel termine riportato nell'indicatore e numero totale di Exequatur rilasciati su base annua.

Fonte del dato: Elaborazioni basate sui dati ricavati dall'apposito programma informatico impiegato dall'unità organizzativa

Valore di riferimento

Viene indicato come valore di partenza (baseline) il valore target per il 2021 (99%).	99%
---	-----

INDICATORE	Valori target a LB 2022	Valori a Rendiconto 2022
5 - Percentuale di pratiche relative alle richieste di misure di sicurezza da parte di Ambasciate, Consolati, Rappresentanze Permanenti ed Organizzazioni Internazionali con sede in Italia trattate entro le 24 ore lavorative dalla ricezione della richiesta. L'Indicatore 5 contribuisce per il 25% alla realizzazione dell'obiettivo triennale del Cerimoniale Diplomatico.	100%	100%

continua...

NOTE INTEGRATIVE RENDICONTO GENERALE DELLO STATO 2022
Scheda indicatori per obiettivo
MINISTERO DEGLI AFFARI ESTERI E DELLA COOPERAZIONE INTERNAZIONALE

Missione: 1 - L'Italia in Europa e nel mondo (004)

Programma: 1.1 - Protocollo internazionale (004.001)

CERIMONIALE DIPLOMATICO DELLA REPUBBLICA

...segue **8 - Gestione efficace ed efficiente con procedure prevalentemente informatizzate degli affari protocollari e di cerimoniale, inclusi le visite di personalità e i vertici internazionali**

Descrizione:	Tra i compiti del Cerimoniale Diplomatico vi è anche, ai termini del diritto internazionale, l'attività finalizzata a prendere tutte le misure appropriate per la sicurezza delle Rappresentanze Diplomatiche. In un periodo di attenzione particolarmente elevata sui problemi di sicurezza verso obiettivi potenzialmente sensibili (anche ai fini della tutela dei cittadini), è preciso obiettivo del Cerimoniale Diplomatico mantenere una costante tempestività di risposta alle richieste avanzate dalle Rappresentanze Diplomatiche in Italia in materia di sicurezza delle Sedi. Il Cerimoniale, canale di comunicazione formale necessario tra Rappresentanze straniere ed Istituzioni italiane, si impegna quindi a garantire la massima rapidità nella trasmissione al competente Ministero dell'Interno delle richieste di sicurezza per situazioni di potenziale pericolo avanzate dalle Ambasciate e Consolati nonché dalle Rappresentanze Permanenti ed Organizzazioni Internazionali con sede in Italia.
Tipologia:	Indicatore di realizzazione fisica
Unità di misura:	Percentuale
Metodo di calcolo:	Rapporto tra richieste ricevute e relative pratiche trattate entro le 24 ore lavorative dalla richiesta.
Fonte del dato:	Elaborazioni basate sui record della casella di posta elettronica dell'Ufficio, sulla quale pervengono le richieste di misure di sicurezza da parte delle Rappresentanze Diplomatiche, e dell'applicativo informatico di gestione del flusso documentale del MAECI ("AtDoc") dal quale partono le conseguenti richieste al Ministero dell'Interno.

Valore di riferimento

Il valore di riferimento (baseline) è il 100 % tutte le richieste di sicurezza delle Rappresentanze Diplomatiche e Consolari e delle Rappresentanze Permanenti e le Organizzazioni Internazionali sono trattate entro le 24 ore lavorative dalla ricezione. L'impegno è di mantenere costante nel triennio il massimo standard	100%
--	------

continua...

NOTE INTEGRATIVE RENDICONTO GENERALE DELLO STATO 2022
Scheda indicatori per obiettivo
MINISTERO DEGLI AFFARI ESTERI E DELLA COOPERAZIONE INTERNAZIONALE

Missione: 1 - L'Italia in Europa e nel mondo (004)

Programma: 1.1 - Protocollo internazionale (004.001)

CERIMONIALE DIPLOMATICO DELLA REPUBBLICA

...segue **8 - Gestione efficace ed efficiente con procedure prevalentemente informatizzate degli affari protocollari e di cerimoniale, inclusi le visite di personalità e i vertici internazionali**

INDICATORE	Valori target a LB 2022	Valori a Rendiconto 2022
6 - Percentuale di pratiche relative alle richieste di cortesie aeroportuali formulate dalle Rappresentanze Diplomatiche in Italia trattate entro 12 ore lavorative, a condizione che siano effettuate secondo i precisi criteri e limiti fissati dalla vigente disciplina. L'Indicatore 6 contribuisce per il 25% alla realizzazione dell'obiettivo triennale del Cerimoniale Diplomatico	100%	100%

Descrizione:	Il Cerimoniale Diplomatico persegue anche la gestione efficace degli aspetti di cortesie protocollari aeroportuali relativi a visite di personalità straniere in occasione sia di incontri bilaterali sia di vertici internazionali o eventi multilaterali. In questo quadro, esercita un'attività di costante controllo delle richieste che le Rappresentanze Diplomatiche formulano sull'applicativo Ceri Online. Se tali richieste sono avanzate secondo quanto prescritto dalla disciplina italiana in merito (Nota Verbale n. 1510/266183 del 1 dicembre 2014), il Cerimoniale ne garantisce una trattazione entro le 12 ore lavorative successive al termine ivi previsto. Le eventuali richieste avanzate al di fuori della menzionata disciplina non sono prese in considerazione nei conteggi dell'indicatore dell'obiettivo in quanto, oltre che irregolari, non tracciabili informaticamente.
Tipologia:	Indicatore di realizzazione fisica
Unità di misura:	Percentuale
Metodo di calcolo:	Rapporto tra richieste ricevute entro il termine assegnato e relative pratiche trattate entro le 12 ore lavorative successive allo spirare del termine.
Fonte del dato:	Elaborazioni basate sui dati statistici ricavati dall'applicativo "Ceri Online".

Valore di riferimento	100%
Il valore di riferimento (baseline) è il 100 % tutte le richieste di cortesie aeroportuali delle Rappresentanze Diplomatiche in Italia, purché formulate secondo la disciplina italiana vigente, sono trattate entro le 12 ore lavorative dalla ricezione secondo la procedura prevista. L'impegno è di mantenere costante nel triennio il massimo standard.	

continua...

NOTE INTEGRATIVE RENDICONTO GENERALE DELLO STATO 2022
 Scheda indicatori per obiettivo
MINISTERO DEGLI AFFARI ESTERI E DELLA COOPERAZIONE INTERNAZIONALE

Missione: 1 - L'Italia in Europa e nel mondo (004)

Programma: 1.1 - Protocollo internazionale (004.001)

CERIMONIALE DIPLOMATICO DELLA REPUBBLICA

...segue **8 - Gestione efficace ed efficiente con procedure prevalentemente informatizzate degli affari protocollari e di cerimoniale, inclusi le visite di personalità e i vertici internazionali**

INDICATORE	Valori target a LB 2022	Valori a Rendiconto 2022
7 - Percentuale di completamento del programma di informatizzazione della gestione delle procedure relative ai servizi di interpretariato. Tale indicatore contribuisce per il 25% alla realizzazione dell'obiettivo triennale del Cerimoniale Diplomatico	75%	75%

Descrizione: Gestione informatica interpreti da realizzarsi con strumenti e risorse umane disponibili, cioè a costo zero. L'indicatore si pone in continuità con gli indicatori del precedente ciclo triennale, che in prospettiva si tende a completare con il raggiungimento del massimo valore 2022 (75%). Arricchimento del database di interpreti e lingue istituito nel 2021. Avvio dell'integrazione del sistema con altri sistemi informatici in uso nelle comunicazioni elettroniche e nei procedimenti di spesa. Aggiunta di funzionalità statistiche di monitoraggio su qualità dei servizi degli interpreti, efficienza dell'Ufficio (tempi di esecuzione), frequenza di ricorso ai singoli (rotazione). 2023 (100%). Completamento database con più dati utili alla selezione degli interpreti. Ulteriore integrazione dei sistemi informatici, miglioramento delle funzionalità statistiche e del monitoraggio dell'efficienza dell'Ufficio.

Tipologia: Indicatore di realizzazione fisica

Unità di misura: Percentuale

Metodo di calcolo: Percentuale di completamento del processo di informatizzazione della gestione dei servizi di interpretariato, in tre fasi successive di realizzazione.

Fonte del dato: Elaborazioni basate sul completamento dei tre stadi del processo di informatizzazione.

Valore di riferimento

Il valore di partenza (baseline) è dato dalla percentuale di realizzazione delle fasi del precedente ciclo triennale, operata nell'anno 2021 Istituzione database di interpreti e lingue, con dati sui professionisti (nomi, contatti, lingue, affidabilità, sicurezza). Progettazione delle funzionalità informatiche da integrare e realizzazione prime funzionalità statistiche. Sistema di sicurezza per protezione dati personali (pari al 40% dell'intero processo di informatizzazione di questo settore	40%
---	-----

NOTE INTEGRATIVE RENDICONTO GENERALE DELLO STATO 2022

Scheda azione

MINISTERO DEGLI AFFARI ESTERI E DELLA COOPERAZIONE INTERNAZIONALE

Missione: 1 - L'Italia in Europa e nel mondo (004)

Programma: 1.1 - Protocollo internazionale (004.001)

CERIMONIALE DIPLOMATICO DELLA REPUBBLICA

AZIONE

1 - Spese di personale per il programma

CATEGORIA DI SPESA		Residui	Competenza	Cassa
01 - REDDITI DA LAVORO DIPENDENTE	Stanzamenti	345.411,00	4.204.429,00	4.204.429,00
	Stanzamenti definitivi	345.411,00	5.155.231,00	5.155.231,00
	Impegni	n.a.	4.427.958,06	n.a.
	Pagamenti	0,00	4.354.021,73	4.354.021,73
	Rimasto da pagare	0,00	73.936,33	n.a.
	Economia/maggiori spese	345.411,00	727.272,94	801.209,27
03 - IMPOSTE PAGATE SULLA PRODUZIONE	Stanzamenti	28.511,00	227.301,00	227.301,00
	Stanzamenti definitivi	28.511,00	293.028,00	293.028,00
	Impegni	n.a.	274.070,68	n.a.
	Pagamenti	0,00	263.733,68	263.733,68
	Rimasto da pagare	0,00	10.337,00	n.a.
	Economia/maggiori spese	28.511,00	18.957,32	29.294,32
Totale azione	Stanzamenti	373.922,00	4.431.730,00	4.431.730,00
	Stanzamenti definitivi	373.922,00	5.448.259,00	5.448.259,00
	Impegni	n.a.	4.702.028,74	n.a.
	Pagamenti	0,00	4.617.755,41	4.617.755,41
	Rimasto da pagare	0,00	84.273,33	n.a.
	Economie/maggiori spese	373.922,00	746.230,26	830.503,59

Principali fatti di gestione

Per quanto riguarda l'Azione 1, si scontano ancora gli effetti del blocco del turnover degli ultimi anni, che ha comportato per la Farnesina una netta riduzione delle unità in servizio appartenenti alle Aree Funzionali (passate da 3.791 nel 2009 a 2.426 nel 2022; pari a -36% circa) e causato un innalzamento dell'età media (attualmente di 53,2 anni). Nell'ultimo decennio, infatti, il personale di ruolo del MAECI ha registrato una drastica riduzione, con conseguente grave pregiudizio al funzionamento delle Sedi e alla stessa continuità dell'essenziale presenza dello Stato all'estero. Negli ultimi esercizi, si è potuta registrare una graduale inversione di tendenza a partire dal 2019, e' stato possibile avviare alcune procedure concorsuali, che hanno consentito la graduale immissione in ruolo di nuove unità di personale. In tale contesto, dal 2020 sono stati assunti 91 funzionari dell'area della promozione culturale; 244 funzionari amministrativi, contabili e consolari; 20 funzionari per i servizi di informatica, telecomunicazioni e cifra; 6 funzionari archivisti di Stato/di biblioteca. La legge di bilancio 2021 ha autorizzato 50 funzionari di terza area e 150 funzionari diplomatici per il triennio 2021-2023. Al termine del concorso diplomatico 2021, sono stati assunti 46 Segretari di legazione in prova. Tramite rimodulazione dei risparmi (D.P.C.M. 20 agosto 2019, leggi di bilancio 2019 e 2021, D.P.C.M. 22 luglio 2022) e' stata inoltre autorizzata l'assunzione di 672 unità di seconda area 22 collaboratori per i servizi di informatica, telecomunicazioni e cifra sono stati assunti a settembre 2022, e ulteriori 2 nel mese di dicembre, mentre la selezione per 375 collaboratori amministrativi, contabili e consolari e' terminata a dicembre 2022. Le restanti unità saranno da reclutare tramite scorrimento della graduatoria finale o l'indizione di un nuovo concorso. Infine, il D.P.C.M. 22 luglio 2022 ha autorizzato l'assunzione di 10 dirigenti di seconda fascia, 130 funzionari amministrativi, contabili e consolari e 69 unità di terza area (tramite progressione verticale del personale di ruolo). Le nuove assunzioni hanno permesso, già dal 2022, di ridurre il decremento del personale in servizio all'estero e consentiranno auspicabilmente di avviare un graduale processo di rafforzamento delle Sedi, grazie alla maggiore propensione al trasferimento dei dipendenti appena entrati in servizio, con competenze aggiornate e un'età media inferiore all'attuale.

AZIONE

2 - Visite ufficiali, eventi internazionali e rapporti con il corpo diplomatico-consolare

CATEGORIA DI SPESA		Residui	Competenza	Cassa
02 - CONSUMI INTERMEDI	Stanzamenti	195.459,91	2.242.676,00	2.242.676,00
	Stanzamenti definitivi	195.459,91	2.741.265,00	2.896.165,00
	Impegni	n.a.	2.436.299,11	n.a.
	Pagamenti	149.484,04	2.189.791,86	2.339.275,90
	Rimasto da pagare	11.000,00	246.507,25	n.a.
	Economia/maggiori spese	34.975,87	304.965,89	556.889,10

continua...

NOTE INTEGRATIVE RENDICONTO GENERALE DELLO STATO 2022

Scheda azione

MINISTERO DEGLI AFFARI ESTERI E DELLA COOPERAZIONE INTERNAZIONALE

Missione: 1 - L'Italia in Europa e nel mondo (004)

Programma: 1.1 - Protocollo internazionale (004.001)

CERIMONIALE DIPLOMATICO DELLA REPUBBLICA

...segue Azione

2 - Visite ufficiali, eventi internazionali e rapporti con il corpo diplomatico-consolare

CATEGORIA DI SPESA		Residui	Competenza	Cassa
21 - INVESTIMENTI FISSI LORDI E ACQUISTI DI TERRENI	Stanziameti	90.000,00	7.817,00	7.817,00
	Stanziameti definitivi	90.000,00	7.817,00	97.117,00
	Impegni	n.a.	7.817,00	n.a.
	Pagamenti	73.770,49	5.828,51	79.599,00
	Rimasto da pagare	16.229,51	1.988,49	n.a.
	Economia/maggiori spese	0,00	0,00	17.518,00
	Stanziameti	285.459,91	2.250.493,00	2.250.493,00
Stanziameti definitivi	285.459,91	2.749.082,00	2.993.282,00	
Totale azione	Impegni	n.a.	2.444.116,11	n.a.
	Pagamenti	223.254,53	2.195.620,37	2.418.874,90
	Rimasto da pagare	27.229,51	248.495,74	n.a.
	Economie/maggiori spese	34.975,87	304.965,89	574.407,10

Principali fatti di gestione

Il Cerimoniale Diplomatico della Repubblica è riuscito a realizzare risultati adeguati e coerenti con il proprio obiettivo strutturale sia in relazione alla parte dell'Azione 2 relativa ai rapporti con il Corpo Diplomatico, sia in relazione alla parte relativa alle visite ufficiali ed eventi internazionali, per la quale si segnala la ripresa completa delle attività dopo il blocco causato dalla pandemia. Si descrivono qui di seguito le attività di ogni Piano Gestionale del cap. 1174 (rientrante nella categoria economica dei consumi intermedi) di competenza di questo CdR che hanno determinato l'utilizzo delle risorse finanziarie per il raggiungimento dell'obiettivo strutturale P.G.1 (Missioni all'interno e all'estero) Lo stanziamento iniziale di euro 50.749,00 non solo è stato utilizzato interamente ma il pagato in c/competenza è stato complessivamente euro 70.687,95 (a seguito di una variazione compensativa dal PG 8 di euro 30.000); infatti le missioni effettuate dal personale di questo Cerimoniale sono state numerose a causa delle accresciute richieste di assistenza al Ministro degli Esteri da parte del Gabinetto per eventi istituzionali in Italia (quale per esempio la Riunione dei Ministri degli Esteri dei Paesi membri del Consiglio d'Europa, Torino 16-21 maggio 2022) e per i Vertici Intergovernativi (per esempio in Algeria e in Turchia). P.G. 2 (Spese di Cerimoniale) Lo stanziamento iniziale di euro 764.040,00 non è stato sufficiente, pertanto è stato necessario non solo effettuare una variazione compensativa dal PG 3 (euro 20.000) ma anche ricevere un'integrazione dal cap. 1296 Fondo da ripartire per provvedere ad eventuali sopravvenute maggiori esigenze di spesa per acquisto di beni e servizi (euro 100.000); infatti sono riprese tutte le attività di rappresentanza, in particolare l'ospitalità ai Capi di Stato in occasione delle Visite di Stato o ufficiali in Italia. P.G. 3 (Villa Madama) Lo stanziamento di bilancio iniziale per l'esercizio 2022 è stato di euro 532.988,00, integrato, nel corso dell'anno, da ulteriori euro 210.000,00. Tra gli interventi principali si evidenziano quelli relativi alla realizzazione del nuovo sistema di filtrazione delle acque dell'impianto di irrigazione automatica dei giardini di Villa Madama, alla conversione a LED dell'impianto di illuminazione artistica della Sala della Loggia e dell'ingresso principale del Complesso demaniale, all'adeguamento dell'impianto di spegnimento incendio del parco e dei giardini di Villa Madama e sostituzione delle manichette degli idranti soprasuolo, alla sostituzione di componenti impiantistiche degli impianti di sicurezza passiva, alla sostituzione di due sistemi statici di continuità trifase (UPS) e relative batterie ed al servizio straordinario di custodia armata e reperibilità di Villa Madama dal 1.11.2022 al 31.3.2023. P.G. 4 (Visite all'estero del Presidente della Repubblica). Lo stanziamento iniziale per l'anno 2022 di questo Piano Gestionale di euro 520.000,00 non è stato sufficiente, pertanto è stato necessario non solo effettuare una variazione compensativa dal PG 3 (euro 70.000) ma anche ricevere un'integrazione dal cap. 1296 Fondo da ripartire per provvedere ad eventuali sopravvenute maggiori esigenze di spesa per acquisto di beni e servizi (euro 98.589,00); poiché l'attività di rappresentanza estera del Capo dello Stato nel corso dell'anno ha comportato lo svolgimento di 10 visite all'Estero. P.G. 8 (Compensi ad estranei per attività saltuarie di traduzione, interpretariato ecc.). Lo stanziamento iniziale di euro 133.372,00 è risultato sufficiente (pagato in c/competenza è stato di euro 67.120,09) alle esigenze di servizio interpretariato e traduzioni sia nella parte relativa alla rappresentanza estera del Presidente della Repubblica sia nella parte di assistenza alle altre cariche istituzionali, quali il Ministro degli Affari Esteri e della Cooperazione Internazionale.

<i>Stanziameti</i>	659.381,91	6.682.223,00	6.682.223,00
<i>Stanziameti definitivi</i>	659.381,91	8.197.341,00	8.441.541,00
<i>Impegni</i>	n.a.	7.146.144,85	n.a.
<i>Pagamenti</i>	223.254,53	6.813.375,78	7.036.630,31
<i>Rimasto da pagare</i>	27.229,51	332.769,07	n.a.
<i>Economie/maggiori spese</i>	408.897,87	1.051.196,15	1.404.910,69

Totale del programma

NOTE INTEGRATIVE RENDICONTO GENERALE DELLO STATO 2022
Ripartizione spese di personale

MINISTERO DEGLI AFFARI ESTERI E DELLA COOPERAZIONE INTERNAZIONALE

Missione: 1 - L'Italia in Europa e nel mondo (004)

Programma: 1.1 - Protocollo internazionale (004.001)

CERIMONIALE DIPLOMATICO DELLA REPUBBLICA

AZIONI DI SPESE DI PERSONALE DA RIPARTIRE	Stanzamenti		Impegni	Pagamenti
	LB	Definitivi		
1 - Spese di personale per il programma	4.431.730,00	5.448.259,00	4.702.028,74	4.617.755,41
	4.431.730,00	5.448.259,00	n.a.	4.617.755,41
totale azioni spese di personale	4.431.730,00	5.448.259,00	4.702.028,74	4.617.755,41
	4.431.730,00	5.448.259,00	n.a.	4.617.755,41

AZIONI CON RIPARTIZIONI DELLE SPESE DI PERSONALE	Stanzamenti		Impegni	Pagamenti
	LB	Definitivi		
2 - Visite ufficiali, eventi internazionali e rapporti con il corpo diplomatico-consolare	2.250.493,00	2.749.082,00	2.444.116,11	2.195.620,37
	2.250.493,00	2.993.282,00	n.a.	2.418.874,90
quota di: Spese di personale per il programma	4.431.730,00	5.448.259,00	4.702.028,74	4.617.755,41
	4.431.730,00	5.448.259,00	n.a.	4.617.755,41
totale azione (incluse le spese di personale)	6.682.223,00	8.197.341,00	7.146.144,85	6.813.375,78
	6.682.223,00	8.441.541,00	n.a.	7.036.630,31
totale Programma	6.682.223,00	8.197.341,00	7.146.144,85	6.813.375,78
	6.682.223,00	8.441.541,00	n.a.	7.036.630,31

NOTE INTEGRATIVE RENDICONTO GENERALE DELLO STATO 2022
Piano degli obiettivi per programma

MINISTERO DEGLI AFFARI ESTERI E DELLA COOPERAZIONE INTERNAZIONALE

Missione: 1 - L'Italia in Europa e nel mondo (004)

Programma: 1.2 - Cooperazione allo sviluppo (004.002)

Elaborazione di indirizzi politici per la programmazione delle attività di cooperazione allo sviluppo. Valutazione e controllo delle attività di cooperazione allo sviluppo. Gestione dei rapporti multilaterali in materia di cooperazione allo sviluppo (ivi incluse le relazioni con l'Unione Europea). Finanziamento del funzionamento e delle iniziative dell'Agenzia italiana per la cooperazione allo sviluppo. Programmazione degli interventi d'emergenza umanitaria e contributi alle Organizzazioni internazionali. Coordinamento dell'azione dei vari soggetti italiani di cooperazione.

DIREZIONE GENERALE PER LA COOPERAZIONE ALLO SVILUPPO

OBIETTIVI CON AZIONI CORRELATE	Stanzamenti		Impegni	Pagamenti	
	LB	Definitivi			
19 Assicurare il coordinamento della dimensione multilaterale di cooperazione allo sviluppo, sia a livello globale che in ambito europeo. Contribuire a definire gli indirizzi di attività dei fondi, agenzie e programmi delle Nazioni Unite e delle Organizzazioni internazionali e dei Comitati UE di cui siamo parte, attraverso la partecipazione alle riunioni dei loro organi direzionali, il dialogo diretto e il finanziamento delle loro attività core o di loro specifici programmi.					
2 - Partecipazione italiana alla cooperazione allo sviluppo in ambito europeo e multilaterale	CP	408.374.631,00	409.768.391,09	398.001.150,07	397.876.708,18
	CS	408.374.631,00	401.016.765,09	n.a.	397.876.708,18
<i>di cui: stima della quota dell'azione: 1 - Spese di personale per il programma</i>	CP	2.749.915,00	3.112.922,09	2.764.571,06	2.640.129,17
	CS	2.749.915,00	3.112.922,09	n.a.	2.640.129,17
21 Valutare l'impatto degli interventi di cooperazione allo sviluppo in itinere ed ex post per verificarne la coerenza con gli indirizzi approvati dal Comitato Interministeriale per la Cooperazione allo Sviluppo (CICS) e trarne indicazioni per la futura programmazione.					
3 - Attività di indirizzo, valutazione e controllo della cooperazione allo sviluppo	CP	6.311.456,00	6.538.400,73	4.939.409,37	4.370.493,67
	CS	6.311.456,00	6.138.400,73	n.a.	4.393.096,77
<i>di cui: stima della quota dell'azione: 1 - Spese di personale per il programma</i>	CP	3.389.514,00	3.612.836,73	3.208.542,82	3.064.116,39
	CS	3.389.514,00	3.612.836,73	n.a.	3.064.116,39
22 Assicurare una efficace e razionale programmazione degli interventi a dono di cooperazione allo sviluppo.					
7 - Attuazione delle politiche di cooperazione mediante l'Agenzia Italiana per la Cooperazione allo Sviluppo	CP	622.155.804,00	998.409.993,18	995.161.317,10	930.795.152,92
	CS	622.155.804,00	1.052.038.117,73	n.a.	984.423.277,47
<i>di cui: stima della quota dell'azione: 1 - Spese di personale per il programma</i>	CP	3.023.897,00	3.312.687,18	2.941.981,44	2.809.553,76
	CS	3.023.897,00	3.312.687,18	n.a.	2.809.553,76
Totale del Programma	CP	1.036.841.891,00	1.414.716.785,00	1.398.101.876,54	1.333.042.354,77
	CS	1.036.841.891,00	1.459.193.283,55	n.a.	1.386.693.082,42
Totale della Missione	CP	2.639.873.896,00	3.324.811.275,00	3.098.052.950,35	2.931.814.030,21
	CS	2.639.873.896,00	3.336.471.311,00	n.a.	3.080.202.501,78
Totale del Ministero	CP	3.304.664.534,00	4.211.253.410,00	3.964.928.543,11	3.723.031.183,11
	CS	3.304.664.534,00	4.243.753.410,00	n.a.	3.936.722.850,39

NOTE INTEGRATIVE RENDICONTO GENERALE DELLO STATO 2022
Scheda indicatori per obiettivo
MINISTERO DEGLI AFFARI ESTERI E DELLA COOPERAZIONE INTERNAZIONALE

Missione: 1 - L'Italia in Europa e nel mondo (004)

Programma: 1.2 - Cooperazione allo sviluppo (004.002)

DIREZIONE GENERALE PER LA COOPERAZIONE ALLO SVILUPPO

OBIETTIVO

19 - Assicurare il coordinamento della dimensione multilaterale di cooperazione allo sviluppo, sia a livello globale che in ambito europeo. Contribuire a definire gli indirizzi di attività dei fondi, agenzie e programmi delle Nazioni Unite e delle Organizzazioni internazionali e dei Comitati UE di cui siamo parte, attraverso la partecipazione alle riunioni dei loro organi direzionali, il dialogo diretto e il finanziamento delle loro attività core o di loro specifici programmi.

La DGCS garantirà l'attiva partecipazione dell'Italia ai negoziati e dibattiti in corso a livello internazionale, con particolare riferimento alla fase del "recover better" del postCovid19 e all'attuazione degli obiettivi SDGs dell'Agenda 2030, ma anche alla Riforma del settore dello sviluppo delle N.U. La definizione dei contributi si baserà su un approccio strategico a sostegno sia dell'Agenda 2030 nel complesso, sia in relazione a singoli Obiettivi specifici su cui l'Italia svolge un ruolo di punta: SDG 2 (sicurezza alimentare, in quanto Paese ospite delle Agenzie romane); SDG3 (salute); SDG4 (istruzione di qualità); SDG5 (parità di genere); SDG16 (pace, giustizia e istituzioni solide); SDG11 (città sostenibili). La quantificazione dei contributi e la destinazione alle OO.II. di riferimento sarà effettuata sulla base di un regolare e articolato dialogo diretto, di un'analisi dell'efficacia delle loro attività e della loro capacità di sviluppare partenariati globali.

Azioni Correlate: 2 - Partecipazione italiana alla cooperazione allo sviluppo in ambito europeo e multilaterale

INDICATORE	Valori target a LB 2022	Valori a Rendiconto 2022
1 - Engagement con le OO.II. tramite dialogo diretto, partecipazione nei loro organi direttivi e finanziamento delle loro attività core o su progetti specifici tramite contributi volontari	80%	80%

Descrizione: Individuazione delle OO.II. con cui instaurare-sviluppare un dialogo e una collaborazione basata sul finanziamento delle loro attività. Definizione dell'ammontare per ogni OO.II. e delle aree di attività per il soft earmarking dei contributi volontari. Approvazione dei contributi da parte del Comitato Congiunto, organo previsto dalla L.125/14 "Disciplina cooperazione allo sviluppo" sulla base di proposte frutto di riflessioni strategiche, sulle direttrici fondamentali della cooperazione italiana multilaterale valorizzazione poli inter.li dello sviluppo presenti in Italia; sostegno all'azione delle N.U. per lo sviluppo sostenibile; attuazione di impegni politici pluriennali. Sulla base dell'esperienza del 2020 e della necessità di far fronte a eventi imprevisti quali la pandemia da Covid-19, la programmazione, nel rispetto dei principi di trasparenza, efficienza ed efficacia dell'Aiuto Pubblico (APS), dovrà avere un sufficiente grado di flessibilità per adattarsi nel corso dell'anno.

Tipologia: Indicatore di risultato (output)

Unità di misura: Percentuale

Metodo di calcolo: Rapporto tra il valore delle risorse programmate a favore dei singoli organismi e l'ammontare complessivo delle risorse disponibili sul canale multilaterale entro i primi 120 giorni dell'anno

Fonte del dato: Delibere dei contributi multilaterali pubblicate nell'apposita sezione del sito del Ministero degli Esteri

Valore di riferimento

Si ritiene che-anche sulla base degli anni precedenti, e in particolare del 2020-ocorra mantenere un sufficiente grado di flessibilità in programmazione per rispondere ad esigenze impreviste derivanti da eventi eccezionali, quali il caso del Covid-19, e di impegni assunti per rispondere agli stessi. Non è auspicabile incrementare la percentuale perché è utile disporre di un certo margine di flessibilità nel corso dell'anno per fare fronte a necessità di finanziamento imprevedibili.

80%

continua...

NOTE INTEGRATIVE RENDICONTO GENERALE DELLO STATO 2022
Scheda indicatori per obiettivo
MINISTERO DEGLI AFFARI ESTERI E DELLA COOPERAZIONE INTERNAZIONALE

Missione: 1 - L'Italia in Europa e nel mondo (004)

Programma: 1.2 - Cooperazione allo sviluppo (004.002)

DIREZIONE GENERALE PER LA COOPERAZIONE ALLO SVILUPPO

...segue **19 - Assicurare il coordinamento della dimensione multilaterale di cooperazione allo sviluppo, sia a livello globale che in ambito europeo. Contribuire a definire gli indirizzi di attività dei fondi, agenzie e programmi delle Nazioni Unite e delle Organizzazioni internazionali e dei Comitati UE di cui siamo parte, attraverso la partecipazione alle riunioni dei loro organi direzionali, il dialogo diretto e il finanziamento delle loro attività core o di loro specifici programmi.**

INDICATORE	Valori target a LB 2022	Valori a Rendiconto 2022
6 - Organizzazione da parte della DGCS di riunioni (in presenza o in VTC, ove le circostanze lo richiedano) preparatorie alle riunioni del Comitato NDICI-GE	24	24

Descrizione: Le riunioni preparatorie organizzate dalla DGCS con i soggetti potenzialmente interessati (Ammin.ni, Università, Organizz. Società Civile) ai processi decisionali seguiti in ambito UE contribuiscono alla corretta definizione delle posizioni strategiche italiane. La presenza nelle sedi decisionali europee consente di orientare le determinazioni sulla destinazione dei fondi di cooperazione e di salvaguardare le priorità strategiche italiane, sia geografiche che tematiche. Le decisioni assunte in occasione del Comitato del nuovo strumento di azione esterna NDICI-GE hanno ricadute sulla partecipazione di attori italiani (OSC) alla gestione dei fondi UE. Il coinvolgimento di tutti i soggetti italiani potenzialmente interessati ai progetti di cooperazione discussi in ambito UE assume valore strategico, così come provato dagli incontri organizzati a partire dal 2019, in preparazione della partecipazione ai Comitati degli strumenti di azione esterna, con altre Amministrazioni, OSC e Università.

Tipologia: Indicatore di realizzazione fisica

Unità di misura: numero di riunioni di preparazione della partecipazione ai comitati ENI (Strumento per il vicinato), DCI (Strumento per la Cooperazione allo sviluppo con America Latina, Asia, Asia Centrale, Medio Oriente e Sud Africa), FES (Fondo Europeo per lo sviluppo) e organismi dell'UE, etc.

Metodo di calcolo: sommatoria

Fonte del dato: Riunioni con attori del sistema di cooperazione

Valore di riferimento

L'esercizio di coordinamento strutturato è stato avviato nel 2019, e` continuato nel 2020 in modo informale a causa dell'emergenza pandemica mantenendo il proprio valore strategico ed e` proseguito nel 2021 con l'entrata in vigore del nuovo strumento per l'azione esterna NDICI-GE. Si ritiene che nel 2022 si potranno organizzare 24 riunioni, in presenza e da remoto, con altre Amm.ni, Università e OSC. Negli anni successivi, con il consolidarsi dell'esercizio, il numero crescerà rapidamente.	22
--	----

NOTE INTEGRATIVE RENDICONTO GENERALE DELLO STATO 2022
Scheda indicatori per obiettivo
MINISTERO DEGLI AFFARI ESTERI E DELLA COOPERAZIONE INTERNAZIONALE

Missione: 1 - L'Italia in Europa e nel mondo (004)

Programma: 1.2 - Cooperazione allo sviluppo (004.002)

DIREZIONE GENERALE PER LA COOPERAZIONE ALLO SVILUPPO

OBIETTIVO

21 - Valutare l'impatto degli interventi di cooperazione allo sviluppo in itinere ed ex post per verificarne la coerenza con gli indirizzi approvati dal Comitato Interministeriale per la Cooperazione allo Sviluppo (CICS) e trarne indicazioni per la futura programmazione.

In conformita` all'art. 20 della L. n. 125/2014 (Disciplina generale sulla cooperazione allo Sviluppo), e all'art. 21 dello Statuto AICS, la DGCS provvede alla valutazione dell'impatto degli interventi di cooperazione allo sviluppo e alla verifica del raggiungimento degli obiettivi programmatici, avvalendosi anche di valutatori esterni. Le valutazioni saranno effettuate basandosi sugli indirizzi politici e programmatici fissati al momento dell'avvio dei progetti.

Azioni Correlate: 3 - Attività di indirizzo, valutazione e controllo della cooperazione allo sviluppo

INDICATORE	Valori target a LB 2022	Valori a Rendiconto 2022
4 - Organizzazione da parte della DGCS di riunioni con AICS sul tema valutazioni	5	10

NOTA SCOSTAMENTO RISULTATO INDICATORE

Lo scostamento tra valore previsto e quello a consuntivo trae origine dalla circostanza che alcune valutazioni, oggetto delle riunioni e previste concludersi nel 2021, si sono protratte anche nel 2022 a causa delle conseguenze della pandemia da COVID-19 o di altre cause di forza maggiore. Cio` ha implicato, in particolare nel primo semestre del 2022, la convocazione di un numero maggiore di riunioni rispetto a quello previsto proprio perche` dedicate a procedure protrattesi dall'anno precedente.

Descrizione: A seguito dell'entrata in vigore della legge 125/2014 la funzione di valutazione d'impatto e' stata attribuita a DGCS, mentre ad AICS spetta il controllo e la valutazione(ex ante, in itinere ed ex post)delle iniziative realizzate.Gli incontri tra DGCS e AICS consentono di chiarire i rispettivi compiti in materia di valutazione e lo scambio di buone pratiche acquisite mediante esperienza e partecipazione a consessi internazionali, in ambito OCSE/DAC.Gli incontri con l'Agenzia sono essenziali per la definizione dei Termini di Riferimento delle valutazioni d'impatto da parte della DGCS, della presentazione dei Rapporti finali dei valutatori esterni e della gestione del processo di Management Response, attivato da DGCS dopo i Rapporti finali e coinvolge direttamente l'AICS, quale ente realizzatore (tale processo e volto ad assicurare che le raccomandazioni emerse dalle valutazioni siano tradotte in cambiamenti che migliorino la qualita degli interventi di cooperazione allo sviluppo).

Tipologia: Indicatore di realizzazione fisica

Unità di misura: Numero di riunioni, che potranno essere svolte anche in modalita` VTC in ragione della presente crisi epidemiologica, organizzate dalla DGCS con la partecipazione di AICS in tema valutazione

Metodo di calcolo: Sommatoria

Fonte del dato: Riunioni con AICS

Valore di riferimento

Nel 2021 sono state realizzate 5 riunioni. Considerato che la presente pandemia da COVID-19 potrebbe impedire lo svolgimento di missioni di valutazione sul terreno, il target di 5 riunioni annuali, almeno in questa fase, appare coerente e sufficientemente ambizioso.

5

NOTE INTEGRATIVE RENDICONTO GENERALE DELLO STATO 2022
Scheda indicatori per obiettivo
MINISTERO DEGLI AFFARI ESTERI E DELLA COOPERAZIONE INTERNAZIONALE

Missione: 1 - L'Italia in Europa e nel mondo (004)

Programma: 1.2 - Cooperazione allo sviluppo (004.002)

DIREZIONE GENERALE PER LA COOPERAZIONE ALLO SVILUPPO

OBIETTIVO

22 - Assicurare una efficace e razionale programmazione degli interventi a dono di cooperazione allo sviluppo.

La DGCS elaborerà la programmazione annuale degli interventi a dono della Cooperazione allo Sviluppo, d'intesa con il VM per la Cooperazione e con il contributo dell'AICS. La Direzione Generale si impegna a svolgere un'efficace azione di coordinamento, volta ad arrivare ad una proposta di programmazione da sottoporre al Comitato Congiunto che preveda, in coerenza con quanto stabilito dall'OCSE-DAC, la concentrazione degli interventi nelle aree di particolare rilevanza definite dal Documento triennale di programmazione.

Obiettivo strategico collegato alla Priorità Politica: Aiuto allo sviluppo

Azioni Correlate: 7 - Attuazione delle politiche di cooperazione mediante l'Agenzia Italiana per la Cooperazione allo Sviluppo

INDICATORE	Valori target a LB 2022	Valori a Rendiconto 2022
3 - Concentrazione delle risorse a dono geograficamente ripartibili nelle seguenti aree di particolare rilevanza Africa, Bacino del Mediterraneo e Medio Oriente, Paesi coinvolti nella crisi Afgghana	80%	70%

NOTA SCOSTAMENTO RISULTATO INDICATORE

A rendiconto, il valore dell'indicatore ha raggiunto solo il 70% a seguito della crisi Ucraina che ha comportato un'importante concentrazione di risorse nel paese (150mil euro). Le risorse a dono destinate a Africa, Bacino Mediterraneo, Medio Oriente e Paesi coinvolti nella crisi afgghana sono state 501.395.466euro che, su un totale ripartibile di 716.128.167euro equivalgono ad una concentrazione di risorse pari al 70%. Provvedimento di programmazione delibera 64 del Comitato Congiunto 16.06.22.

Descrizione:	Concentrazione delle risorse a dono geograficamente ripartibili nelle aree dell'Africa, del Bacino del Mediterraneo e dei Paesi coinvolti nella crisi afgghana, di particolare rilevanza politica e strategica per la Cooperazione allo Sviluppo Italiana. Con questo indicatore ci si prefigge di destinare una quota non inferiore all'80% delle risorse a dono geograficamente ripartibili nei settori geografici indicati. Tale obiettivo potrà eventualmente essere modificato sulla base di indicazioni del vertice politico.
Tipologia:	Indicatore di realizzazione fisica
Unità di misura:	Percentuale
Metodo di calcolo:	Rapporto tra l'ammontare delle risorse destinate ai settori geografici indicati e il totale dei fondi a dono geograficamente ripartibili.
Fonte del dato:	La delibera relativa alla programmazione a dono, dalla quale emerge la ripartizione geografica delle risorse a dono geograficamente ripartibili, viene pubblicata online

Valore di riferimento

Si ritiene che una quota non inferiore al 75% delle risorse a dono geograficamente ripartibili sia un obiettivo di partenza adeguato, anche considerando i possibili interventi in altre zone geografiche in risposta a sopravvenute priorità indicate dal vertice politico/emergenze.

75%

NOTE INTEGRATIVE RENDICONTO GENERALE DELLO STATO 2022

Scheda azione

MINISTERO DEGLI AFFARI ESTERI E DELLA COOPERAZIONE INTERNAZIONALE

Missione: 1 - L'Italia in Europa e nel mondo (004)

Programma: 1.2 - Cooperazione allo sviluppo (004.002)

DIREZIONE GENERALE PER LA COOPERAZIONE ALLO SVILUPPO

AZIONE

1 - Spese di personale per il programma

CATEGORIA DI SPESA		Residui	Competenza	Cassa
01 - REDDITI DA LAVORO DIPENDENTE	Stanzamenti	372.264,00	8.670.456,00	8.670.456,00
	Stanzamenti definitivi	372.264,00	9.439.686,00	9.439.686,00
	Impegni	n.a.	8.429.992,24	n.a.
	Pagamenti	0,00	8.053.346,24	8.053.346,24
	Rimasto da pagare	0,00	376.646,00	n.a.
	Economia/maggiori spese	372.264,00	1.009.693,76	1.386.339,76
03 - IMPOSTE PAGATE SULLA PRODUZIONE	Stanzamenti	33.993,00	492.870,00	492.870,00
	Stanzamenti definitivi	33.993,00	598.760,00	598.760,00
	Impegni	n.a.	485.103,08	n.a.
	Pagamenti	0,00	460.453,08	460.453,08
	Rimasto da pagare	0,00	24.650,00	n.a.
	Economia/maggiori spese	33.993,00	113.656,92	138.306,92
Totale azione	Stanzamenti	406.257,00	9.163.326,00	9.163.326,00
	Stanzamenti definitivi	406.257,00	10.038.446,00	10.038.446,00
	Impegni	n.a.	8.915.095,32	n.a.
	Pagamenti	0,00	8.513.799,32	8.513.799,32
	Rimasto da pagare	0,00	401.296,00	n.a.
	Economie/maggiori spese	406.257,00	1.123.350,68	1.524.646,68

Principali fatti di gestione

Per quanto riguarda l'Azione 1, si scontano ancora gli effetti del blocco del turnover degli ultimi anni, che ha comportato per la Farnesina una netta riduzione delle unità in servizio appartenenti alle Aree Funzionali (passate da 3.791 nel 2009 a 2.426 nel 2022; pari a -36% circa) e causato un innalzamento dell'età media (attualmente di 53,2 anni). Nell'ultimo decennio, infatti, il personale di ruolo del MAECI ha registrato una drastica riduzione, con conseguente grave pregiudizio al funzionamento delle Sedi e alla stessa continuità dell'essenziale presenza dello Stato all'estero. Negli ultimi esercizi, si è potuta registrare una graduale inversione di tendenza a partire dal 2019, e' stato possibile avviare alcune procedure concorsuali, che hanno consentito la graduale immissione in ruolo di nuove unità di personale. In tale contesto, dal 2020 sono stati assunti 91 funzionari dell'area della promozione culturale; 244 funzionari amministrativi, contabili e consolari; 20 funzionari per i servizi di informatica, telecomunicazioni e cifra; 6 funzionari archivisti di Stato/di biblioteca. La legge di bilancio 2021 ha autorizzato 50 funzionari di terza area e 150 funzionari diplomatici per il triennio 2021-2023. Al termine del concorso diplomatico 2021, sono stati assunti 46 Segretari di legazione in prova. Tramite rimodulazione dei risparmi (D.P.C.M. 20 agosto 2019, leggi di bilancio 2019 e 2021, D.P.C.M. 22 luglio 2022) e' stata inoltre autorizzata l'assunzione di 672 unità di seconda area 22 collaboratori per i servizi di informatica, telecomunicazioni e cifra sono stati assunti a settembre 2022, e ulteriori 2 nel mese di dicembre, mentre la selezione per 375 collaboratori amministrativi, contabili e consolari e' terminata a dicembre 2022. Le restanti unità saranno da reclutare tramite scorrimento della graduatoria finale o l'indizione di un nuovo concorso. Infine, il D.P.C.M. 22 luglio 2022 ha autorizzato l'assunzione di 10 dirigenti di seconda fascia, 130 funzionari amministrativi, contabili e consolari e 69 unità di terza area (tramite progressione verticale del personale di ruolo). Le nuove assunzioni hanno permesso, già dal 2022, di ridurre il decremento del personale in servizio all'estero e consentiranno auspicabilmente di avviare un graduale processo di rafforzamento delle Sedi, grazie alla maggiore propensione al trasferimento dei dipendenti appena entrati in servizio, con competenze aggiornate e un'età media inferiore all'attuale.

AZIONE

2 - Partecipazione italiana alla cooperazione allo sviluppo in ambito europeo e multilaterale

CATEGORIA DI SPESA		Residui	Competenza	Cassa
07 - TRASFERIMENTI CORRENTI A ESTERO	Stanzamenti	0,00	405.624.716,00	405.624.716,00
	Stanzamenti definitivi	0,00	406.655.469,00	397.903.843,00
	Impegni	n.a.	395.236.579,01	n.a.
	Pagamenti	0,00	395.236.579,01	395.236.579,01
	Rimasto da pagare	0,00	0,00	n.a.
	Economia/maggiori spese	0,00	11.418.889,99	2.667.263,99

continua...

NOTE INTEGRATIVE RENDICONTO GENERALE DELLO STATO 2022

Scheda azione

MINISTERO DEGLI AFFARI ESTERI E DELLA COOPERAZIONE INTERNAZIONALE

Missione: 1 - L'Italia in Europa e nel mondo (004)

Programma: 1.2 - Cooperazione allo sviluppo (004.002)

DIREZIONE GENERALE PER LA COOPERAZIONE ALLO SVILUPPO

...segue Azione **2 - Partecipazione italiana alla cooperazione allo sviluppo in ambito europeo e multilaterale**

CATEGORIA DI SPESA	Residui	Competenza	Cassa
Stanzamenti	0,00	405.624.716,00	405.624.716,00
Stanzamenti definitivi	0,00	406.655.469,00	397.903.843,00
Totale azione			
Impegni	n.a.	395.236.579,01	n.a.
Pagamenti	0,00	395.236.579,01	395.236.579,01
Rimasto da pagare	0,00	0,00	n.a.
Economie/maggiori spese	0,00	11.418.889,99	2.667.263,99

Principali fatti di gestione

La formulazione delle previsioni di questa azione tiene conto della programmazione di spesa predisposta dalla Commissione Europea e comunicata al Consiglio Europeo in ordine agli impegni e ai pagamenti relativi al XI Fondo europeo di sviluppo (FES) per il triennio 2022-2024. Per quanto riguarda i contributi obbligatori agli Organismi Internazionali i criteri di formulazione delle previsioni rispecchiano quanto stabilito da Leggi e Accordi internazionali in vigore.

AZIONE

3 - Attività di indirizzo, valutazione e controllo della cooperazione allo sviluppo

CATEGORIA DI SPESA	Residui	Competenza	Cassa	
01 - REDDITI DA LAVORO DIPENDENTE	Stanzamenti	0,00	350.760,00	350.760,00
	Stanzamenti definitivi	0,00	157.160,00	157.160,00
	Impegni	n.a.	138.474,59	n.a.
	Pagamenti	0,00	138.474,59	138.474,59
	Rimasto da pagare	0,00	0,00	n.a.
	Economia/maggiori spese	0,00	18.685,41	18.685,41
02 - CONSUMI INTERMEDI	Stanzamenti	49.529,38	1.936.308,00	1.936.308,00
	Stanzamenti definitivi	49.529,38	1.905.555,00	1.505.555,00
	Impegni	n.a.	1.262.539,57	n.a.
	Pagamenti	22.603,10	838.611,46	861.214,56
	Rimasto da pagare	7.876,32	423.928,11	n.a.
	Economia/maggiori spese	19.049,96	643.015,43	644.340,44
03 - IMPOSTE PAGATE SULLA PRODUZIONE	Stanzamenti	0,00	22.307,00	22.307,00
	Stanzamenti definitivi	0,00	6.925,00	6.925,00
	Impegni	n.a.	3.252,40	n.a.
	Pagamenti	0,00	3.252,40	3.252,40
	Rimasto da pagare	0,00	0,00	n.a.
	Economia/maggiori spese	0,00	3.672,60	3.672,60
04 - TRASFERIMENTI CORRENTI AD AMMINISTRAZIONI PUBBLICHE	Stanzamenti	0,00	599.886,00	599.886,00
	Stanzamenti definitivi	0,00	843.243,00	843.243,00
	Impegni	n.a.	313.918,99	n.a.
	Pagamenti	0,00	313.918,99	313.918,99
	Rimasto da pagare	0,00	0,00	n.a.
	Economia/maggiori spese	0,00	529.324,01	529.324,01
07 - TRASFERIMENTI CORRENTI A ESTERO	Stanzamenti	0,00	0,00	0,00
	Stanzamenti definitivi	0,00	0,00	0,00
	Impegni	n.a.	0,00	n.a.
	Pagamenti	0,00	0,00	0,00
	Rimasto da pagare	0,00	0,00	n.a.
	Economia/maggiori spese	0,00	0,00	0,00

continua...

NOTE INTEGRATIVE RENDICONTO GENERALE DELLO STATO 2022

Scheda azione

MINISTERO DEGLI AFFARI ESTERI E DELLA COOPERAZIONE INTERNAZIONALE

Missione: 1 - L'Italia in Europa e nel mondo (004)

Programma: 1.2 - Cooperazione allo sviluppo (004.002)

DIREZIONE GENERALE PER LA COOPERAZIONE ALLO SVILUPPO

...segue Azione **3 - Attività di indirizzo, valutazione e controllo della cooperazione allo sviluppo**

CATEGORIA DI SPESA		Residui	Competenza	Cassa
21 - INVESTIMENTI FISSI LORDI E ACQUISTI DI TERRENI	Stanzamenti	0,00	12.681,00	12.681,00
	Stanzamenti definitivi	0,00	12.681,00	12.681,00
	Impegni	n.a.	12.681,00	n.a.
	Pagamenti	0,00	12.119,84	12.119,84
	Rimasto da pagare	0,00	561,16	n.a.
	Economia/maggiori spese	0,00	0,00	561,16
	Stanzamenti	49.529,38	2.921.942,00	2.921.942,00
Stanzamenti definitivi	49.529,38	2.925.564,00	2.525.564,00	
Totale azione	Impegni	n.a.	1.730.866,55	n.a.
	Pagamenti	22.603,10	1.306.377,28	1.328.980,38
	Rimasto da pagare	7.876,32	424.489,27	n.a.
	Economie/maggiori spese	19.049,96	1.194.697,45	1.196.583,62

Principali fatti di gestione

Nel corso del 2022, con riferimento alle spese del personale cd. 'esperto di cooperazione', sono state collocate a riposo n. 2 unità di personale. Si è conclusa la procedura di passaggio al I livello funzionale e retributivo delle due unità in servizio al 31.12.2022 con effetti economici dal 2023, mentre la procedura di adeguamento delle retribuzioni degli esperti per il triennio 2019-2021, avviata nel 2022, è ancora in corso di definizione. Pertanto, non si è registrata alcuna variazione nelle risorse stanziate dalla Legge di Bilancio sui pertinenti capitoli di spesa. Per quanto riguarda, invece, le risorse disponibili, si sono potute soddisfare tutte le richieste di rimborso pervenute dalle Amministrazioni di appartenenza del personale in comando alla DGCS fino al 31.12.2015. Si tratta ormai di una gestione a stralcio quasi del tutto azzerata. Lo stanziamento relativo alle spese di missione, le risorse assegnate sono servite a garantire lo svolgimento di un numero di missioni idoneo per assicurare un'adeguata rappresentanza politica della Direzione Generale nelle sedi internazionali e dell'Unione Europea competenti in materia di cooperazione allo sviluppo. La Direzione Generale per la Cooperazione allo Sviluppo ha sostenuto direttamente le spese relative ad attività e servizi di comunicazione finalizzati alla valorizzazione degli interventi di cooperazione allo sviluppo e le spese per i servizi di valutazione di impatto. L'istituzione del nuovo capitolo ha consentito alla Direzione Generale di approfondire temi strategici della cooperazione italiana, di promuovere la conoscenza delle attività condotte dal MAECI e dagli altri attori del sistema della cooperazione italiana allo sviluppo, nonché di provvedere direttamente alla liquidazione delle somme per le valutazioni indipendenti ai sensi dell'art. 20, comma 2, della Legge 125/2014. Nel corso dell'anno sono state avviate tre procedure per l'affidamento di servizi di valutazione indipendente che hanno riguardato alcuni progetti di cooperazione realizzati in Tunisia, Palestina e Iraq. L'attività di valutazione è indispensabile per misurare l'efficacia della cooperazione allo sviluppo e, come indicato dall'OCSE-DAC (Comitato Aiuto allo Sviluppo dell'Organizzazione per la Cooperazione e lo Sviluppo Economico), deve diventare parte integrante del processo decisionale e gestionale. Questa mira a garantire trasparenza ed 'accountability' rispetto ai cittadini, favorisce l'apprendimento di buone pratiche trasferibili a nuove iniziative di cooperazione, migliora la qualità degli interventi e, più in generale, orienta la futura strategia di cooperazione allo sviluppo e la programmazione. Le attività di valutazione e quelle di comunicazione sono considerate dall'OCSE come strumentali alla corretta realizzazione delle politiche di cooperazione allo sviluppo e sono considerate a tutti gli effetti come Aiuto Pubblico allo Sviluppo nelle statistiche internazionali.

AZIONE**7 - Attuazione delle politiche di cooperazione mediante l'Agenzia Italiana per la Cooperazione allo Sviluppo**

CATEGORIA DI SPESA		Residui	Competenza	Cassa
04 - TRASFERIMENTI CORRENTI AD AMMINISTRAZIONI PUBBLICHE	Stanzamenti	53.628.124,55	617.131.907,00	617.131.907,00
	Stanzamenti definitivi	53.628.124,55	993.097.306,00	1.046.725.430,55
	Impegni	n.a.	990.219.335,66	n.a.
	Pagamenti	53.628.124,55	925.985.599,16	979.613.723,71
	Rimasto da pagare	0,00	64.233.736,50	n.a.
	Economia/maggiori spese	0,00	2.877.970,34	67.111.706,84
22 - CONTRIBUTI AGLI INVESTIMENTI AD AMMINISTRAZIONI PUBBLICHE	Stanzamenti	0,00	2.000.000,00	2.000.000,00
	Stanzamenti definitivi	0,00	2.000.000,00	2.000.000,00
	Impegni	n.a.	2.000.000,00	n.a.
	Pagamenti	0,00	2.000.000,00	2.000.000,00
	Rimasto da pagare	0,00	0,00	n.a.
	Economia/maggiori spese	0,00	0,00	0,00

continua...

NOTE INTEGRATIVE RENDICONTO GENERALE DELLO STATO 2022

Scheda azione

MINISTERO DEGLI AFFARI ESTERI E DELLA COOPERAZIONE INTERNAZIONALE

Missione: 1 - L'Italia in Europa e nel mondo (004)

Programma: 1.2 - Cooperazione allo sviluppo (004.002)

DIREZIONE GENERALE PER LA COOPERAZIONE ALLO SVILUPPO

...segue Azione **7 - Attuazione delle politiche di cooperazione mediante l'Agenzia Italiana per la Cooperazione allo Sviluppo**

CATEGORIA DI SPESA	Residui	Competenza	Cassa
Stanziameti	53.628.124,55	619.131.907,00	619.131.907,00
Stanziameti definitivi	53.628.124,55	995.097.306,00	1.048.725.430,55
Totale azione			
Impegni	n.a.	992.219.335,66	n.a.
Pagamenti	53.628.124,55	927.985.599,16	981.613.723,71
Rimasto da pagare	0,00	64.233.736,50	n.a.
Economie/maggiori spese	0,00	2.877.970,34	67.111.706,84

Principali fatti di gestione

La legge di bilancio 2022-2024 ha assicurato un incremento di 99 milioni di euro per l'esercizio finanziario 2022. Cio' in linea con quanto espresso nel Documento di Economia e Finanza che ribadisce 'l'esigenza di assicurare, con una prospettiva pluriennale, graduali incrementi degli stanziamenti assegnati alle amministrazioni dello Stato per interventi di cooperazione allo sviluppo, in linea con quanto previsto dall'art. 30 della Legge n. 125 del 2014, con particolare riferimento alle risorse assegnate al Ministero degli Affari Esteri e della Cooperazione Internazionale (MAECI) per attivita' di cooperazione allo sviluppo'. L'assegnazione delle risorse finanziarie derivanti dalla deliberazione del Consiglio dei Ministri del 15 giugno 2022 sulla Partecipazione dell'Italia ad ulteriori missioni internazionali per l'anno 2022 e il relativo DPCM di ripartizione per l'anno 2022, ha consentito di trasferire all'Agenzia solo l'anticipo, pari al 75% dello stanziamento della quota esigibile 2022, mentre non e' stato possibile trasferire il saldo in quanto l'attribuzione dei relativi importi e' avvenuta solo alla fine di dicembre 2022, quando le operazioni di cassa erano precluse. Il saldo in questione verra' trasferito all'Agenzia nel corso del prossimo esercizio finanziario.

Totale del programma	Stanziameti	54.083.910,93	1.036.841.891,00	1.036.841.891,00
	Stanziameti definitivi	54.083.910,93	1.414.716.785,00	1.459.193.283,55
	Impegni	n.a.	1.398.101.876,54	n.a.
	Pagamenti	53.650.727,65	1.333.042.354,77	1.386.693.082,42
	Rimasto da pagare	7.876,32	65.059.521,77	n.a.
	Economie/maggiori spese	425.306,96	16.614.908,46	72.500.201,13

NOTE INTEGRATIVE RENDICONTO GENERALE DELLO STATO 2022
Ripartizione spese di personale

MINISTERO DEGLI AFFARI ESTERI E DELLA COOPERAZIONE INTERNAZIONALE

Missione: 1 - L'Italia in Europa e nel mondo (004)

Programma: 1.2 - Cooperazione allo sviluppo (004.002)

DIREZIONE GENERALE PER LA COOPERAZIONE ALLO SVILUPPO

AZIONI DI SPESE DI PERSONALE DA RIPARTIRE	Stanzamenti		Impegni	Pagamenti
	LB	Definitivi		
1 - Spese di personale per il programma	CP 9.163.326,00	10.038.446,00	8.915.095,32	8.513.799,32
	CS 9.163.326,00	10.038.446,00	n.a.	8.513.799,32
totale azioni spese di personale	CP 9.163.326,00	10.038.446,00	8.915.095,32	8.513.799,32
	CS 9.163.326,00	10.038.446,00	n.a.	8.513.799,32
AZIONI CON RIPARTIZIONI DELLE SPESE DI PERSONALE	Stanzamenti		Impegni	Pagamenti
	LB	Definitivi		
2 - Partecipazione italiana alla cooperazione allo sviluppo in ambito europeo e multilaterale	CP 405.624.716,00	406.655.469,00	395.236.579,01	395.236.579,01
	CS 405.624.716,00	397.903.843,00	n.a.	395.236.579,01
quota di: Spese di personale per il programma	CP 2.749.915,00	3.112.922,09	2.764.571,06	2.640.129,17
	CS 2.749.915,00	3.112.922,09	n.a.	2.640.129,17
totale azione (incluse le spese di personale)	CP 408.374.631,00	409.768.391,09	398.001.150,07	397.876.708,18
	CS 408.374.631,00	401.016.765,09	n.a.	397.876.708,18
3 - Attività di indirizzo, valutazione e controllo della cooperazione allo sviluppo	CP 2.921.942,00	2.925.564,00	1.730.866,55	1.306.377,28
	CS 2.921.942,00	2.525.564,00	n.a.	1.328.980,38
quota di: Spese di personale per il programma	CP 3.389.514,00	3.612.836,73	3.208.542,82	3.064.116,39
	CS 3.389.514,00	3.612.836,73	n.a.	3.064.116,39
totale azione (incluse le spese di personale)	CP 6.311.456,00	6.538.400,73	4.939.409,37	4.370.493,67
	CS 6.311.456,00	6.138.400,73	n.a.	4.393.096,77
7 - Attuazione delle politiche di cooperazione mediante l'Agenzia Italiana per la Cooperazione allo Sviluppo	CP 619.131.907,00	995.097.306,00	992.219.335,66	927.985.599,16
	CS 619.131.907,00	1.048.725.430,55	n.a.	981.613.723,71
quota di: Spese di personale per il programma	CP 3.023.897,00	3.312.687,18	2.941.981,44	2.809.553,76
	CS 3.023.897,00	3.312.687,18	n.a.	2.809.553,76
totale azione (incluse le spese di personale)	CP 622.155.804,00	998.409.993,18	995.161.317,10	930.795.152,92
	CS 622.155.804,00	1.052.038.117,73	n.a.	984.423.277,47
totale Programma	CP 1.036.841.891,00	1.414.716.785,00	1.398.101.876,54	1.333.042.354,77
	CS 1.036.841.891,00	1.459.193.283,55	n.a.	1.386.693.082,42

NOTE INTEGRATIVE RENDICONTO GENERALE DELLO STATO 2022
Piano degli obiettivi per programma

MINISTERO DEGLI AFFARI ESTERI E DELLA COOPERAZIONE INTERNAZIONALE

Missione: 1 - L'Italia in Europa e nel mondo (004)

Programma: 1.3 - Cooperazione economica e relazioni internazionali (004.004)

Cooperazione multilaterale in campo economico, commerciale e finanziario, anche tramite la partecipazione a organismi internazionali di settore. Iniziative a sostegno delle imprese italiane all'estero nelle aree geografiche di riferimento. Questioni economiche-commerciali internazionali. Cooperazione internazionale in materia di tutela ambientale. Partecipazione italiana ad iniziative umanitarie e di pace in sede internazionale.

DIREZIONE GENERALE PER LA MONDIALIZZAZIONE E LE QUESTIONI GLOBALI

OBIETTIVI CON AZIONI CORRELATE	Stanzamenti		Impegni	Pagamenti
	LB	Definitivi		
17 Contribuire all'efficacia della governance economica e finanziaria globale.				
3 - Cooperazione multilaterale in campo economico, commerciale e finanziario	CP 24.615.537,00	24.707.985,63	21.359.337,09	21.105.663,23
	CS 24.615.537,00	22.839.964,64	n.a.	21.105.663,23
<i>di cui: stima della quota dell'azione: 1 - Spese di personale per il programma</i>	CP 4.001.024,00	4.093.472,63	3.601.868,53	3.400.194,67
	CS 4.001.024,00	4.093.472,63	n.a.	3.400.194,67
18 Rafforzare la cooperazione con i Paesi dell'Africa sub-sahariana, dell'Asia e Oceania e dell'America Latina e i Caraibi sia sul piano bilaterale che in ambito multilaterale, contribuendo alla tutela degli interessi nazionali e alla promozione della pace e della sicurezza in tali regioni.				
2 - Cooperazione politica ed economica con i paesi e le organizzazioni regionali dell'Asia, dell'America Latina e dell'Africa subsahariana	CP 12.628.897,00	25.403.393,37	23.793.548,79	15.732.779,62
	CS 12.628.897,00	27.271.414,36	n.a.	17.424.559,71
<i>di cui: stima della quota dell'azione: 1 - Spese di personale per il programma</i>	CP 8.905.504,00	9.175.482,37	8.073.556,22	7.621.506,08
	CS 8.905.504,00	9.175.482,37	n.a.	7.621.506,08
Totale del Programma	CP 37.244.434,00	50.111.379,00	45.152.885,88	36.838.442,85
	CS 37.244.434,00	50.111.379,00	n.a.	38.530.222,94
Totale della Missione	CP 2.639.873.896,00	3.324.811.275,00	3.098.052.950,35	2.931.814.030,21
	CS 2.639.873.896,00	3.336.471.311,00	n.a.	3.080.202.501,78
Totale del Ministero	CP 3.304.664.534,00	4.211.253.410,00	3.964.928.543,11	3.723.031.183,11
	CS 3.304.664.534,00	4.243.753.410,00	n.a.	3.936.722.850,39

NOTE INTEGRATIVE RENDICONTO GENERALE DELLO STATO 2022
Scheda indicatori per obiettivo
MINISTERO DEGLI AFFARI ESTERI E DELLA COOPERAZIONE INTERNAZIONALE

Missione: 1 - L'Italia in Europa e nel mondo (004)

Programma: 1.3 - Cooperazione economica e relazioni internazionali (004.004)

DIREZIONE GENERALE PER LA MONDIALIZZAZIONE E LE QUESTIONI GLOBALI

OBIETTIVO

17 - Contribuire all'efficacia della governance economica e finanziaria globale.

Contribuire all'efficacia della governance economica e finanziaria globale, curando, in coordinamento con tutti gli attori italiani interessati, la tutela e la promozione degli interessi del nostro Paese nei principali organismi multilaterali, a partire dall'OCSE, e nei fori competenti su trasporti, trattamento del debito sovrano, clima, ambiente, energia e sviluppo sostenibile, valorizzando i risultati del mandato di Presidenza italiana del G20 del 2021 e in vista della Presidenza italiana del G7 nel 2024.

Azioni Correlate: 3 - Cooperazione multilaterale in campo economico, commerciale e finanziario

INDICATORE	Valori target a LB 2022	Valori a Rendiconto 2022
4 - Iniziative di coordinamento nazionale sul dossier sanzioni.	>= 72%	85%

Descrizione: L'indicatore esprime il numero di iniziative di coordinamento con amministrazioni e altri attori nazionali su dossier di governance economica e finanziaria globale con particolare riferimento al tema delle sanzioni finanziarie. Tanto i regimi sanzionatori adottati in contesti multilaterali (UE, ONU) quanto quelli imposti unilateralmente (USA), rappresentano uno strumento di politica estera che ha assunto un peso crescente nella dinamica delle relazioni internazionali, finalizzato in primo luogo a correggere le violazioni del diritto internazionale. Il coordinamento nazionale con le altre Amministrazioni, le associazioni di categoria e le imprese sui singoli regimi sanzionatori promosso dal MAECI, ma anche su specifici casi di mancato rispetto (non compliance) in seno al Comitato di Sicurezza Finanziaria (CSF, nel cui ambito opera la DGMO), rappresenta un elemento decisivo per la gestione di tali fenomeni in un'ottica di salvaguardia degli interessi nazionali.

Tipologia: Indicatore di risultato (output)

Unità di misura: Percentuale

Metodo di calcolo: Casi di non compliance di enti, istituzioni, persone fisiche e giuridiche rispetto a determinati regimi sanzionatori risolti (o prevenuti) grazie al coordinamento con le Amministrazioni competenti, rispetto al novero complessivo di istanze sottoposte all'attenzione dei Comitati Sanzioni ONU, in ambito UE e del Comitato di Sicurezza Finanziaria.

Fonte del dato: Elaborazione interna a cura degli Uffici DGMO sulla base dei resoconti del CSF e delle riunioni di coordinamento.

Valore di riferimento

Si considera come valore di riferimento la previsione di target 2021 tendenzialmente stimata nell'esercizio di programmazione precedente.	70%
---	-----

continua...

NOTE INTEGRATIVE RENDICONTO GENERALE DELLO STATO 2022
Scheda indicatori per obiettivo
MINISTERO DEGLI AFFARI ESTERI E DELLA COOPERAZIONE INTERNAZIONALE

Missione: 1 - L'Italia in Europa e nel mondo (004)

Programma: 1.3 - Cooperazione economica e relazioni internazionali (004.004)

DIREZIONE GENERALE PER LA MONDIALIZZAZIONE E LE QUESTIONI GLOBALI

...segue **17 - Contribuire all'efficacia della governance economica e finanziaria globale.**

INDICATORE	Valori target a LB 2022	Valori a Rendiconto 2022
5 - Tutela degli interessi italiani in seno alle organizzazioni economiche multilaterali, con particolare riferimento all'OCSE.	>= 66%	68%

Descrizione: L'indicatore esprime l'efficacia dell'azione dell'Italia in seno alle organizzazioni relative alla cooperazione economica multilaterale. In un contesto di decision-making spesso informale e non cristallizzato in risoluzioni, decisioni ed altri strumenti cogenti di diritto internazionale, rileva sottolineare come il ruolo del MAECI di coordinamento e finalizzazione di una posizione comune italiana in seno a queste organizzazioni sia sempre piu' importante. Alla luce della natura informale della maggior parte delle organizzazioni economiche multilaterali, l'impatto dell'azione del MAECI si evince quindi dall'efficacia dell'azione di coordinamento messa in opera. Con particolare riferimento all'OCSE, l'allargamento dell'organizzazione e il sostegno dato al bilancio con il contributo MAECI rappresentano un'opportunita' per l'Italia di orientare le politiche dell'OCSE in modo coerente con le prioritari italiane.

Tipologia: Indicatore di risultato (output)

Unità di misura: Percentuale

Metodo di calcolo: Decisioni o posizioni degli organi di vertice delle organizzazioni di competenza (con particolare riferimento all'OCSE) dove la linea sostenuta dall'Italia, ottenuta in esito al coordinamento con le altre Amministrazioni, e' risultata maggioritaria all'interno della membership, rispetto a tutte le decisioni/posizioni degli organi di vertice delle organizzazioni.

Fonte del dato: Resoconti delle riunioni delle organizzazioni economiche multilaterali e dell'OCSE

Valore di riferimento

Il valore di riferimento inserito e' pari al valore del target stimato per il 2021 nel precedente ciclo di programmazione. L'innalzamento del valore, rispetto all'esercizio precedente, tiene conto dell'incremento medio dei risultati precedentemente ottenuti.	65%
--	-----

continua...

NOTE INTEGRATIVE RENDICONTO GENERALE DELLO STATO 2022
Scheda indicatori per obiettivo
MINISTERO DEGLI AFFARI ESTERI E DELLA COOPERAZIONE INTERNAZIONALE

Missione: 1 - L'Italia in Europa e nel mondo (004)

Programma: 1.3 - Cooperazione economica e relazioni internazionali (004.004)

DIREZIONE GENERALE PER LA MONDIALIZZAZIONE E LE QUESTIONI GLOBALI

...segue **17 - Contribuire all'efficacia della governance economica e finanziaria globale.**

INDICATORE	Valori target a LB 2022	Valori a Rendiconto 2022
6 - Iniziative politico/diplomatiche nell'ambito dei fori di governance economico-finanziaria nonche` in ambito G7 e G20	>= 72	72

Descrizione: L'indicatore esprime il numero di iniziative politico-diplomatiche quali missioni, visite, incontri multilaterali anche a distanza in modalita` virtuale, position papers e altre attivita' nei fori di governance economico-finanziaria (OCSE, Club di Parigi, IFI, Gruppo di Azione Finanziaria Internazionale, Counter-ISIL Finance Group), nei fori su trasporti, clima, ambiente, energia (inclusa la sicurezza energetica), nonche` in ambito G7 e G20, anche alla luce delle presidenze italiane dei due fori, rispettivamente nel 2024 e nel 2021.

Tipologia: Indicatore di realizzazione fisica

Unità di misura: Iniziative, missioni, incontri, attivita` a livello politico/diplomatico nell'ambito dei fori succitati

Metodo di calcolo: Sommatoria delle iniziative.

Fonte del dato: Elaborazione da documentazione agli atti dell'UCB - Ufficio Centrale del Bilancio per le iniziative a Roma e resoconti delle OO.II./fori di riferimento per le iniziative all'estero.

Valore di riferimento

Si considera come valore di riferimento la previsione di target 2021. Un incremento del target nel triennio e` indice di accresciuto attivismo nei fori multilaterali di competenza DGMO, attraverso il quale il MAECI contribuisce alla difesa degli interessi nazionali, nonche` del piu` profilato ruolo dell'Italia anche alla luce del partenariato con il Regno Unito per l'organizzazione della COP26 nel 2021, della presidenza italiana del G20 nel 2021 e di quella del G7 nel 2024.

71

OBIETTIVO

18 - Rafforzare la cooperazione con i Paesi dell'Africa sub-sahariana, dell'Asia e Oceania e dell'America Latina e i Caraibi sia sul piano bilaterale che in ambito multilaterale, contribuendo alla tutela degli interessi nazionali e alla promozione della pace e della sicurezza in tali regioni.

Promuovere, d'intesa con le altre Direzioni Generali competenti, le relazioni di natura politica, economica e culturale e in ogni altro settore, attendere ai relativi negoziati, curare l'analisi, la definizione e l'attuazione dell'azione diplomatica con i Paesi dell'Africa sub-sahariana, dell'Asia centro-meridionale e sudorientale, dell'Estremo Oriente e Oceania - anche alla luce della crescente rilevanza dell'Indo-Pacifico - nonche` dell'America centrale e meridionale e dei Caraibi. In tale quadro, promuovere gli interessi nazionali e contribuire, attraverso specifiche iniziative e progetti, alla promozione della pace e della sicurezza nelle stesse regioni.

Obiettivo strategico collegato alla Priorità Politica: Sfide globali

Azioni Correlate: 2 - Cooperazione politica ed economica con i paesi e le organizzazioni regionali dell'Asia, dell'America Latina e dell'Africa subsahariana

INDICATORE	Valori target a LB 2022	Valori a Rendiconto 2022
3 - Percentuale di iniziative a favore dell'Africa sub-sahariana sostenute con le risorse stanziare per progetti ex art. 23ter del novellato DPR 18/1967 (Partecipazione dell'Italia alle iniziative di pace ed umanitarie in sede internazionale), con DPCM Missioni Internazionali, e con eventuali altre fonti di finanziamento a beneficio dei Paesi dell'Africa.	70%	70%

continua...

NOTE INTEGRATIVE RENDICONTO GENERALE DELLO STATO 2022
Scheda indicatori per obiettivo
MINISTERO DEGLI AFFARI ESTERI E DELLA COOPERAZIONE INTERNAZIONALE

Missione: 1 - L'Italia in Europa e nel mondo (004)

Programma: 1.3 - Cooperazione economica e relazioni internazionali (004.004)

DIREZIONE GENERALE PER LA MONDIALIZZAZIONE E LE QUESTIONI GLOBALI

...segue **18 - Rafforzare la cooperazione con i Paesi dell'Africa sub-sahariana, dell'Asia e Oceania e dell'America Latina e i Caraibi sia sul piano bilaterale che in ambito multilaterale, contribuendo alla tutela degli interessi nazionali e alla promozione della pace e della sicurezza in tali regioni.**

- Descrizione:** L'art. 23-ter del novellato DPR 18/1967 consente la partecipazione dell'Italia a iniziative di pace in sede internazionale aventi finalita' di mantenimento della pace e della sicurezza internazionale e di attuazione di iniziative umanitarie e di tutela dei diritti umani. Si tratta di uno strumento importante tramite cui la Farnesina contribuisce alla realizzazione di un ordinamento internazionale che assicuri la pace e la giustizia fra le Nazioni, in particolare nell'area sub-sahariana, oggetto di attenzione prioritaria della politica estera italiana. Il focus principale dei progetti e' su pace e sicurezza, anche per favorire una corretta gestione dei flussi migratori e lo sviluppo sostenibile.
- Tipologia:** Indicatore di risultato (output)
- Unità di misura:** Percentuale
- Metodo di calcolo:** Rapporto tra le iniziative a favore dell'Africa sub-sahariana sostenute con le risorse stanziare ai sensi dell'art 23-ter del DPR 18/1967 e con i fondi attribuiti dal DPCM Missioni, rispetto al totale complessivo dei progetti beneficiari di contributi MAECI-DGMO.
- Fonte del dato:** Dati tratti dal programma "Sicoge" (Sistema per la gestione integrata della contabilita' economica e finanziaria) e dalla Relazione tecnica allegata al DPCM Missioni Internazionali.

Valore di riferimento

Il valore indicato corrisponde a quello ottimale proposto in fase di programmazione dell'utilizzo dei fondi e nella relazione di accompagnamento al Decreto Missioni Internazionali. Il raggiungimento in maniera costante nel tempo di tale valore ottimale richiede un pronunciato impegno da parte degli Uffici coinvolti e ne attesta la performance. Esso esprime la costante attenzione verso l'Africa della politica estera italiana e il conseguente forte focus su quel Continente dei progetti finanziati.

67%

continua...

NOTE INTEGRATIVE RENDICONTO GENERALE DELLO STATO 2022
Scheda indicatori per obiettivo
MINISTERO DEGLI AFFARI ESTERI E DELLA COOPERAZIONE INTERNAZIONALE

Missione: 1 - L'Italia in Europa e nel mondo (004)

Programma: 1.3 - Cooperazione economica e relazioni internazionali (004.004)

DIREZIONE GENERALE PER LA MONDIALIZZAZIONE E LE QUESTIONI GLOBALI

...segue **18 - Rafforzare la cooperazione con i Paesi dell'Africa sub-sahariana, dell'Asia e Oceania e dell'America Latina e i Caraibi sia sul piano bilaterale che in ambito multilaterale, contribuendo alla tutela degli interessi nazionali e alla promozione della pace e della sicurezza in tali regioni.**

INDICATORE	Valori target a LB 2022	Valori a Rendiconto 2022
4 - Percentuale di accordi, protocolli, memorandum, intese tecniche, dichiarazioni o comunicati finalizzati con i Paesi dell'Asia e Oceania, rispetto a quelli promossi e negoziati dal MAECI/DGMO nell'arco dell'anno con riferimento ai medesimi Paesi	>= 67%	69%

Descrizione: L'indicatore esprime l'efficacia dell'operato della DGMO nella promozione, negoziazione, finalizzazione di accordi, protocolli, memorandum, intese tecniche, dichiarazioni o comunicati congiunti, quali risultati dell'attività quotidiana dell'Ufficio e come esiti concreti dei contatti anche in modalità virtuale a livello politico e diplomatico con rappresentanti dei Paesi dell'Asia e Oceania, e contribuisce ad evidenziare l'attenzione del MAECI al rafforzamento delle relazioni con i Paesi dell'area, con particolare riferimento ad uno strumento chiave delle relazioni internazionali e bilaterali tra Stati quale quello pattizio.

Tipologia: Indicatore di risultato (output)

Unità di misura: Percentuale

Metodo di calcolo: Rapporto tra accordi, protocolli, memorandum, intese tecniche, dichiarazioni o comunicati finalizzati con i Paesi dell'Asia e Oceania, rispetto a tutti quelli promossi e negoziati dal MAECI/DGMO nell'arco dell'anno con riferimento ai medesimi Paesi.

Fonte del dato: Raccolte dei testi firmati e/o parafati e notizie stampa sulla firma degli accordi.

Valore di riferimento	63%
Il valore si spiega con le difficoltà che possono sorgere durante il negoziato per motivi riconducibili alla controparte e all'esercizio di raccordo con altre Istanze italiane, e che possono, pur in presenza di sforzi notevoli da parte dell'Ufficio negoziatore, non favorire il perfezionamento dell'accordo in tempi ragionevoli. Il miglioramento dei target nel triennio è frutto del cumularsi degli sforzi negoziali e dell'accresciuta capacità di coordinamento delle Amministrazioni competenti.	

continua...

NOTE INTEGRATIVE RENDICONTO GENERALE DELLO STATO 2022
Scheda indicatori per obiettivo
MINISTERO DEGLI AFFARI ESTERI E DELLA COOPERAZIONE INTERNAZIONALE

Missione: 1 - L'Italia in Europa e nel mondo (004)

Programma: 1.3 - Cooperazione economica e relazioni internazionali (004.004)

DIREZIONE GENERALE PER LA MONDIALIZZAZIONE E LE QUESTIONI GLOBALI

...segue **18 - Rafforzare la cooperazione con i Paesi dell'Africa sub-sahariana, dell'Asia e Oceania e dell'America Latina e i Caraibi sia sul piano bilaterale che in ambito multilaterale, contribuendo alla tutela degli interessi nazionali e alla promozione della pace e della sicurezza in tali regioni.**

INDICATORE	Valori target a LB 2022	Valori a Rendiconto 2022
6 - Percentuale di accordi, protocolli, memorandum, intese tecniche, dichiarazioni o comunicati congiunti finalizzati in occasione di incontri (virtuali e/o in presenza) con rappresentanti dei Paesi dell'Africa Sub-sahariana rispetto a quelli promossi e negoziati dal MAECI-DGMO nell'arco dell'anno con riferimento ai medesimi Paesi.	>= 67%	67%

Descrizione: L'indicatore esprime l'efficacia dell'operato della DGMO nella promozione, negoziazione, finalizzazione di accordi, protocolli, memorandum, intese tecniche, dichiarazioni o comunicati congiunti, quali risultati dell'attività quotidiana dell'Ufficio e come esiti concreti di contatti a livello politico e diplomatico con rappresentanti dei Paesi dell'Africa Sub-sahariana, e contribuisce ad evidenziare l'attenzione del MAECI al rafforzamento delle relazioni con i Paesi dell'area, con particolare riferimento ad uno strumento chiave delle relazioni internazionali e bilaterali tra Stati quale quello pattizio.

Tipologia: Indicatore di risultato (output)

Unità di misura: Percentuale

Metodo di calcolo: Rapporto tra accordi, protocolli, memorandum, intese tecniche, dichiarazioni o comunicati finalizzati in occasione di incontri con rappresentanti dei Paesi dell'Africa Sub-sahariana, rispetto a tutti quelli promossi e negoziati dal MAECI-DGMO nell'arco dell'anno con riferimento ai medesimi Paesi.

Fonte del dato: Raccolte dei testi firmati e/o parafati; notizie stampa sulla firma degli accordi, su dichiarazioni o comunicati congiunti e sugli esiti di contatti al livello politico-diplomatico con i Paesi dell'Africa Sub-sahariana.

Valore di riferimento

Il valore si spiega con le difficoltà che possono sorgere durante il negoziato per motivi riconducibili alla controparte e all'esercizio di raccordo con altre Istanze italiane, e che possono, pur in presenza di sforzi notevoli da parte dell'Ufficio negoziatore, non favorire il perfezionamento dell'accordo in tempi ragionevoli. Il miglioramento dei target nel triennio è frutto del cumularsi degli sforzi negoziali e dell'accresciuta capacità di coordinamento delle Amministrazioni competenti.

65%

continua...

NOTE INTEGRATIVE RENDICONTO GENERALE DELLO STATO 2022
Scheda indicatori per obiettivo
MINISTERO DEGLI AFFARI ESTERI E DELLA COOPERAZIONE INTERNAZIONALE

Missione: 1 - L'Italia in Europa e nel mondo (004)

Programma: 1.3 - Cooperazione economica e relazioni internazionali (004.004)

DIREZIONE GENERALE PER LA MONDIALIZZAZIONE E LE QUESTIONI GLOBALI

...segue **18 - Rafforzare la cooperazione con i Paesi dell'Africa sub-sahariana, dell'Asia e Oceania e dell'America Latina e i Caraibi sia sul piano bilaterale che in ambito multilaterale, contribuendo alla tutela degli interessi nazionali e alla promozione della pace e della sicurezza in tali regioni.**

INDICATORE	Valori target a LB 2022	Valori a Rendiconto 2022
7 - Iniziative a favore dei Paesi dell'America Latina e dei Caraibi sostenute con le risorse stanziare per progetti ex art. 23ter del novellato DPR 18/1967 (Partecipazione dell'Italia alle iniziative di pace ed umanitarie in sede internazionale) e DPCM Missioni Internazionali.	>= 4	20

Descrizione: L'art. 23ter del novellato DPR 18/1967 consente la partecipazione dell'Italia a iniziative di pace in sede internazionale con finalita` di mantenimento della pace e sicurezza internazionale, di attuazione di iniziative umanitarie e di tutela dei diritti umani. Gli interventi destinati ai Paesi dell'area latinoamericana e caraibica - che si confrontano con molteplici sfide, prime fra tutte quella della riduzione delle diseguaglianze sociali, del contrasto a criminalita` organizzata e narcotraffico e della lotta alla corruzione - mirano a contribuire al consolidamento delle Istituzioni, dello Stato di diritto, della legalita` e della sicurezza, anche attraverso i meccanismi regionali esistenti, in primis l'OSA.

Tipologia: Indicatore di risultato (output)

Unità di misura: Numero di progetti finanziati.

Metodo di calcolo: Computo iniziative a favore dei Paesi dell'America Latina e dei Caraibi sostenute con le risorse stanziare ai sensi dell'art 23ter del DPR 18/1967 e con i fondi attribuiti dal DPCM Missioni.

Fonte del dato: Dati tratti dal programma "Sicoge" (Sistema per la gestione integrata della contabilita' economica e finanziaria) e dalla Relazione tecnica allegata al DPCM Missioni Internazionali.

Valore di riferimento	4
Il valore di riferimento e' determinato dalla media dei progetti finanziati negli ultimi anni e potrebbe variare in funzione della quantita` di risorse stanziare annualmente dal Parlamento e successivamente ripartite tra le Direzioni Centrali.	

NOTE INTEGRATIVE RENDICONTO GENERALE DELLO STATO 2022

Scheda azione

MINISTERO DEGLI AFFARI ESTERI E DELLA COOPERAZIONE INTERNAZIONALE

Missione: 1 - L'Italia in Europa e nel mondo (004)

Programma: 1.3 - Cooperazione economica e relazioni internazionali (004.004)

DIREZIONE GENERALE PER LA MONDIALIZZAZIONE E LE QUESTIONI GLOBALI

AZIONE

1 - Spese di personale per il programma

CATEGORIA DI SPESA		Residui	Competenza	Cassa
01 - REDDITI DA LAVORO DIPENDENTE	Stanzamenti	398.395,12	12.205.791,00	12.205.791,00
	Stanzamenti definitivi	398.395,12	12.463.011,00	12.463.011,00
	Impegni	n.a.	11.020.764,97	n.a.
	Pagamenti	0,00	10.407.195,97	10.407.195,97
	Rimasto da pagare	4.757,12	613.569,00	n.a.
	Economia/maggiori spese	393.638,00	1.442.246,03	2.055.815,03
03 - IMPOSTE PAGATE SULLA PRODUZIONE	Stanzamenti	33.959,57	700.737,00	700.737,00
	Stanzamenti definitivi	33.959,57	805.944,00	805.944,00
	Impegni	n.a.	654.659,78	n.a.
	Pagamenti	0,00	614.504,78	614.504,78
	Rimasto da pagare	325,57	40.155,00	n.a.
	Economia/maggiori spese	33.634,00	151.284,22	191.439,22
Totale azione	Stanzamenti	432.354,69	12.906.528,00	12.906.528,00
	Stanzamenti definitivi	432.354,69	13.268.955,00	13.268.955,00
	Impegni	n.a.	11.675.424,75	n.a.
	Pagamenti	0,00	11.021.700,75	11.021.700,75
	Rimasto da pagare	5.082,69	653.724,00	n.a.
	Economie/maggiori spese	427.272,00	1.593.530,25	2.247.254,25

Principali fatti di gestione

Per quanto attiene alla Categoria 1-Redditi da lavoro dipendente e Categoria 3-Imposte pagate sulla produzione, si rileva quanto segue. Per quanto riguarda l'Azione 1, si scontano ancora gli effetti del blocco del turnover degli ultimi anni, che ha comportato per la Farnesina una netta riduzione delle unità in servizio appartenenti alle Aree Funzionali (passate da 3.791 nel 2009 a 2.426 nel 2022; pari a -36% circa) e causato un innalzamento dell'età media (attualmente di 53,2 anni). Nell'ultimo decennio, infatti, il personale di ruolo del MAECI ha registrato una drastica riduzione, con conseguente grave pregiudizio al funzionamento delle Sedi e alla stessa continuità dell'essenziale presenza dello Stato all'estero. Negli ultimi esercizi, si è potuta registrare una graduale inversione di tendenza a partire dal 2019, è stato possibile avviare alcune procedure concorsuali, che hanno consentito la graduale immissione in ruolo di nuove unità di personale. In tale contesto, dal 2020 sono stati assunti 91 funzionari dell'area della promozione culturale; 244 funzionari amministrativi, contabili e consolari; 20 funzionari per i servizi di informatica, telecomunicazioni e cifra; 6 funzionari archivisti di Stato/di biblioteca. La legge di bilancio 2021 ha autorizzato 50 funzionari di terza area e 150 funzionari diplomatici per il triennio 2021-2023. Al termine del concorso diplomatico 2021, sono stati assunti 46 Segretari di legazione in prova. Tramite rimodulazione dei risparmi (D.P.C.M. 20 agosto 2019, leggi di bilancio 2019 e 2021, D.P.C.M. 22 luglio 2022) è stata inoltre autorizzata l'assunzione di 672 unità di seconda area 22 collaboratori per i servizi di informatica, telecomunicazioni e cifra sono stati assunti a settembre 2022, e ulteriori 2 nel mese di dicembre, mentre la selezione per 375 collaboratori amministrativi, contabili e consolari è terminata a dicembre 2022. Le restanti unità saranno da reclutare tramite scorrimento della graduatoria finale o l'indizione di un nuovo concorso. Infine, il D.P.C.M. 22 luglio 2022 ha autorizzato l'assunzione di 10 dirigenti di seconda fascia, 130 funzionari amministrativi, contabili e consolari e 69 unità di terza area (tramite progressione verticale del personale di ruolo). Le nuove assunzioni hanno permesso, già dal 2022, di ridurre il decremento del personale in servizio all'estero e consentiranno auspicabilmente di avviare un graduale processo di rafforzamento delle Sedi, grazie alla maggiore propensione al trasferimento dei dipendenti appena entrati in servizio, con competenze aggiornate e un'età media inferiore all'attuale. Si segnala la soppressione, in data 29 marzo 2022, dello stanziamento di Euro 135.373,00 relativo al Trattamento economico all'Inviato Speciale per il Cambiamento Climatico, nonché dello stanziamento di Euro 3.007,00 relativo all'IRAP sul Trattamento economico dell'Inviato Speciale per il Cambiamento Climatico, in applicazione del DL 9 giugno 2021, n. 80 - Misure urgenti per il rafforzamento della capacità amministrativa delle pubbliche amministrazioni funzionali all'attuazione del Piano nazionale di ripresa e resilienza (PNRR) e per l'efficienza della giustizia, commi 3 e 4 dell'art. 17-sub novies.

NOTE INTEGRATIVE RENDICONTO GENERALE DELLO STATO 2022

Scheda azione

MINISTERO DEGLI AFFARI ESTERI E DELLA COOPERAZIONE INTERNAZIONALE

Missione: 1 - L'Italia in Europa e nel mondo (004)

Programma: 1.3 - Cooperazione economica e relazioni internazionali (004.004)

DIREZIONE GENERALE PER LA MONDIALIZZAZIONE E LE QUESTIONI GLOBALI

AZIONE

2 - Cooperazione politica ed economica con i paesi e le organizzazioni regionali dell'Asia, dell'America Latina e dell'Africa subsahariana

CATEGORIA DI SPESA		Residui	Competenza	Cassa
02 - CONSUMI INTERMEDI	Stanziameti	159.723,59	1.146.800,00	1.146.800,00
	Stanziameti definitivi	159.723,59	1.151.318,00	1.227.403,84
	Impegni	n.a.	758.115,81	n.a.
	Pagamenti	103.256,28	640.755,81	744.012,09
	Rimasto da pagare	36.123,00	117.360,00	n.a.
	Economia/maggiori spese	20.344,31	393.202,19	483.391,75
04 - TRASFERIMENTI CORRENTI AD AMMINISTRAZIONI PUBBLICHE	Stanziameti	0,00	2.464.242,00	2.464.242,00
	Stanziameti definitivi	0,00	2.464.242,00	2.464.242,00
	Impegni	n.a.	2.464.242,00	n.a.
	Pagamenti	0,00	2.464.242,00	2.464.242,00
	Rimasto da pagare	0,00	0,00	n.a.
	Economia/maggiori spese	0,00	0,00	0,00
07 - TRASFERIMENTI CORRENTI A ESTERO	Stanziameti	1.793.742,35	101.842,00	101.842,00
	Stanziameti definitivi	1.793.742,35	12.601.842,00	14.393.777,15
	Impegni	n.a.	12.487.125,76	n.a.
	Pagamenti	1.588.523,81	5.006.275,73	6.594.799,54
	Rimasto da pagare	82.826,59	7.480.850,03	n.a.
	Economia/maggiori spese	122.391,95	114.716,24	7.798.977,61
21 - INVESTIMENTI FISSI LORDI E ACQUISTI DI TERRENI	Stanziameti	0,00	10.509,00	10.509,00
	Stanziameti definitivi	0,00	10.509,00	10.509,00
	Impegni	n.a.	10.509,00	n.a.
	Pagamenti	0,00	0,00	0,00
	Rimasto da pagare	0,00	10.509,00	n.a.
	Economia/maggiori spese	0,00	0,00	10.509,00
Totale azione	Stanziameti	1.953.465,94	3.723.393,00	3.723.393,00
	Stanziameti definitivi	1.953.465,94	16.227.911,00	18.095.931,99
	Impegni	n.a.	15.719.992,57	n.a.
	Pagamenti	1.691.780,09	8.111.273,54	9.803.053,63
	Rimasto da pagare	118.949,59	7.608.719,03	n.a.
	Economie/maggiori spese	142.736,26	507.918,43	8.292.878,36

continua...

NOTE INTEGRATIVE RENDICONTO GENERALE DELLO STATO 2022

Scheda azione

MINISTERO DEGLI AFFARI ESTERI E DELLA COOPERAZIONE INTERNAZIONALE

Missione: 1 - L'Italia in Europa e nel mondo (004)

Programma: 1.3 - Cooperazione economica e relazioni internazionali (004.004)

DIREZIONE GENERALE PER LA MONDIALIZZAZIONE E LE QUESTIONI GLOBALI

...segue Azione **2 - Cooperazione politica ed economica con i paesi e le organizzazioni regionali dell'Asia, dell'America Latina e dell'Africa subsahariana**

Principali fatti di gestione

Per la Categoria 2-Consumi Intermedi, si rileva quanto segue. A fronte di uno stanziamento iniziale di Euro 377.764 (comprensivo di Euro 211.620 ex DL 80/2021 per le missioni dell'Inviato Speciale per il Cambiamento Climatico) per Missioni all'Estero e in Italia nel quadro della Mondializzazione e delle Questioni Globali, sul quale insiste un limite di spesa di Euro 175.425,79 ex art. 6, c. 12, Legge 122/2010, si rileva una dotazione definitiva di Euro 360.264 a seguito di variazioni compensative, rispettivamente, di Euro 7.500 a sostegno delle Missioni di Delegati ed Esperti alle Riunioni degli OOII e di Euro 10.000 a sostegno di Iniziative per l'Internazionalizzazione del Sistema Paese. Lo stanziamento di Euro 108.709 per l'Invio di Delegati ed Esperti alle Riunioni degli Organismi Internazionali nel quadro delle Questioni Globali e` stato integrato del citato importo di Euro 7.500 e di Euro 4.400 ex L.168/2021, art. 3, c. 1 per le Missioni nel quadro dell'East Mediterranean Gas Forum-EMGF, per una dotazione definitiva di Euro 120.609. Nell'ambito della Categoria 7-Trasferimenti correnti all'Estero, si rilevano le spese per la partecipazione dell'Italia ad iniziative internazionali di pace ed umanitarie ex art. 23-ter del novellato DPR 18/1967, sotto forma di fornitura di beni e servizi o concessione di contributi a Stati esteri, OOII ed Enti pubblici e privati italiani e stranieri. In tale contesto, in base al DPCM con ripartizione per il 2021 del Fondo di cui all'art. 4, c. 1, L. 145/2016 a sostegno delle missioni internazionali di pace, nel febbraio 2022 sono state attribuite con DMT le somme di Euro 80.000 per fornitura di beni e servizi e di Euro 1.270.000 per la concessione di contributi, a titolo di saldo del 25% del Decreto Missioni Internazionali 2021 quali Residui di Stanziamento 2021, per il sostegno dei processi di pace per il 2021. Con tali somme sono stati erogati 13 contributi per altrettanti progetti di solidarieta` internazionale, di cui 8 erogati su istanza di parte secondo i criteri di cui al Decreto DGMO n. 2600/10/2022 del 25/02/2022 e 5 assegnati a soggetti privati individuati con procedura pubblica di cui all'Avviso di Pubblicita` del 06/08/2021, pubblicato sul sito del MAECI. In base al DPCM recante ripartizione per il 2022 del Fondo di cui all'art. 4, c. 1 L. 145/2016, nell'ottobre 2022 e` stato stanziato l'anticipo del Decreto Missioni Internazionali 2022, di cui Euro 265.000 per acquisto di beni e servizi ed Euro 4.956.000 per la concessione di contributi, nonche`, con DMT registrato dalla Corte dei Conti il 28/12/2022, il Saldo con Esigibilita` 2022 dei fondi in parola, per la somma di Euro 7.279.000 destinati ai contributi. Con tali risorse destinate a finalita` di solidarieta` internazionale, sono stati erogati 31 contributi e sostenute iniziative mediante acquisto di beni e servizi. Tali risorse si aggiungono agli stanziamenti di bilancio per iniziative di solidarieta` internazionale, di cui Euro 72.500 per contributi ed Euro 20.000 per fornitura beni e servizi, in relazione ai quali si cita una variazione compensativa di Euro 40.000 in cassa e competenza dallo stanziamento per contributi in favore della dotazione per acquisto di beni e servizi. Si segnalano infine integrazioni di sola cassa, di cui Euro 1.735.313,67 con risorse avanzate dopo il pagamento del contributo all'OCSE per il 2022 ed Euro 132.707,32 con risorse avanzate dopo il pagamento del contributo all'IRENA per il 2022 nell'ambito dell'Azione 3, per consentire l'utilizzo dei fondi conservati come residui di stanziamento del Decreto Missioni 2021 mediante liquidazione di contributi per la somma di Euro 1.237.656,41, nonche` per il pagamento di oneri residui 2021, di cui Euro 76.085,84 per iniziative di internazionalizzazione del Sistema Paese, Euro 256.751,82 per pagamento di beni e servizi con finalita` di solidarieta` internazionale, Euro 297.526,92, per il pagamento di residui di contributi di solidarieta` internazionale.

AZIONE

3 - Cooperazione multilaterale in campo economico, commerciale e finanziario

CATEGORIA DI SPESA		Residui	Competenza	Cassa
07 - TRASFERIMENTI CORRENTI A ESTERO	Stanziamenti	0,00	20.614.513,00	20.614.513,00
	Stanziamenti definitivi	0,00	20.614.513,00	18.746.492,01
	Impegni	n.a.	17.757.468,56	n.a.
	Pagamenti	0,00	17.705.468,56	17.705.468,56
	Rimasto da pagare	0,00	52.000,00	n.a.
	Economia/maggiori spese	0,00	2.857.044,44	1.041.023,45
Totale azione		0,00	20.614.513,00	20.614.513,00
	Stanziamenti definitivi	0,00	20.614.513,00	18.746.492,01
	Impegni	n.a.	17.757.468,56	n.a.
	Pagamenti	0,00	17.705.468,56	17.705.468,56
	Rimasto da pagare	0,00	52.000,00	n.a.
	Economie/maggiori spese	0,00	2.857.044,44	1.041.023,45

continua...

NOTE INTEGRATIVE RENDICONTO GENERALE DELLO STATO 2022

Scheda azione

MINISTERO DEGLI AFFARI ESTERI E DELLA COOPERAZIONE INTERNAZIONALE

Missione: 1 - L'Italia in Europa e nel mondo (004)

Programma: 1.3 - Cooperazione economica e relazioni internazionali (004.004)

DIREZIONE GENERALE PER LA MONDIALIZZAZIONE E LE QUESTIONI GLOBALI

...segue Azione **3 - Cooperazione multilaterale in campo economico, commerciale e finanziario****Principali fatti di gestione**

Tale Azione comprende Capitoli di Categoria 7-Trasferimenti correnti all'Estero. Per quanto riguarda i Contributi Obbligatori ad Organismi Internazionali, si registrano i pagamenti dei seguenti Contributi Obbligatori di competenza DGMO richiesti dagli Organismi Internazionali per l'anno 2022, di cui Euro 14.830.801,40 in favore dell'Organizzazione per la Cooperazione e lo Sviluppo Economico-OCSE ai sensi della Legge 28 marzo 1962 n. 232, a fronte di uno stanziamento di bilancio di Euro 17.000.000,00, dal quale si segnala altresì una variazione di cassa in diminuzione di Euro 1.735.313,67, importo rimasto in avanzo rispetto al contributo richiesto dall'OCSE per il 2022, per il pagamento di oneri residui 2021 per iniziative di solidarietà internazionale e Internazionalizzazione del Sistema Paese nell'ambito dell'Azione 2; Euro 21.913,20 quale contributo per la partecipazione alla Convenzione per la Protezione della Fascia dell'Ozono-UNEP ai sensi dell'art. 3, c. 1 della Legge 277 del 1988, a fronte di uno stanziamento di Euro 30.000,00; Euro 1.833.081,19 a titolo di Quote dovute all'Organizzazione Internazionale per l'Aviazione Civile-ICAO e Euro 122.976,00 in favore della Conferenza Europea dell'Aviazione Civile-CEAC, ai sensi dell'art. 3, comma 1 della Legge 1015 del 1956, a fronte di uno stanziamento complessivo per tali due finalità di Euro 2.400.000,00; Euro 82.938,81 quale contributo in favore della CCAMLR-Commissione per la Conservazione delle Risorse Marine Antartiche dovuto ai sensi dell'art. 3 della Legge 17 del 1989, a fronte di uno stanziamento iniziale di Euro 83.276,00; Euro 47.211,57 quale Contributo per l'adesione al Protocollo al Trattato Antartico sulla Protezione Ambientale-ATS, ai sensi dell'art. 3, comma 1 della Legge 54 del 1995, a fronte di uno stanziamento iniziale di Euro 68.421,00. Per quanto attiene al Contributo obbligatorio in favore dell'Agenzia internazionale per le Energie Rinnovabili-IRENA, dovuto ai sensi dell'art. 3 della Legge 5 aprile 2012, n. 48, si segnala il pagamento di Euro 606.546,39 a titolo di contributo obbligatorio per il 2022 in favore dell'IRENA, a fronte di uno stanziamento di cassa e competenza di Euro 820.000,00, dal quale si segnala altresì una variazione di cassa in diminuzione di Euro 132.707,32, rimasta in avanzo rispetto al contributo richiesto dall'IRENA per il 2022, per il pagamento di oneri residui 2021 per iniziative di solidarietà internazionale e internazionalizzazione del Sistema Paese nell'ambito dell'Azione 2.

	<i>Stanzamenti</i>	2.385.820,63	37.244.434,00	37.244.434,00
	<i>Stanzamenti definitivi</i>	2.385.820,63	50.111.379,00	50.111.379,00
Totale del programma	<i>Impegni</i>	<i>n.a.</i>	45.152.885,88	<i>n.a.</i>
	<i>Pagamenti</i>	1.691.780,09	36.838.442,85	38.530.222,94
	<i>Rimasto da pagare</i>	124.032,28	8.314.443,03	<i>n.a.</i>
	<i>Economie/maggiori spese</i>	570.008,26	4.958.493,12	11.581.156,06

NOTE INTEGRATIVE RENDICONTO GENERALE DELLO STATO 2022
Ripartizione spese di personale

MINISTERO DEGLI AFFARI ESTERI E DELLA COOPERAZIONE INTERNAZIONALE

Missione: 1 - L'Italia in Europa e nel mondo (004)

Programma: 1.3 - Cooperazione economica e relazioni internazionali (004.004)

DIREZIONE GENERALE PER LA MONDIALIZZAZIONE E LE QUESTIONI GLOBALI

AZIONI DI SPESE DI PERSONALE DA RIPARTIRE	Stanzamenti		Impegni	Pagamenti
	LB	Definitivi		
1 - Spese di personale per il programma	CP 12.906.528,00	13.268.955,00	11.675.424,75	11.021.700,75
	CS 12.906.528,00	13.268.955,00	n.a.	11.021.700,75
totale azioni spese di personale	CP 12.906.528,00	13.268.955,00	11.675.424,75	11.021.700,75
	CS 12.906.528,00	13.268.955,00	n.a.	11.021.700,75

AZIONI CON RIPARTIZIONI DELLE SPESE DI PERSONALE	Stanzamenti		Impegni	Pagamenti
	LB	Definitivi		
2 - Cooperazione politica ed economica con i paesi e le organizzazioni regionali dell'Asia, dell'America Latina e dell'Africa subsahariana	CP 3.723.393,00	16.227.911,00	15.719.992,57	8.111.273,54
	CS 3.723.393,00	18.095.931,99	n.a.	9.803.053,63
quota di: Spese di personale per il programma	CP 8.905.504,00	9.175.482,37	8.073.556,22	7.621.506,08
	CS 8.905.504,00	9.175.482,37	n.a.	7.621.506,08
totale azione (incluse le spese di personale)	CP 12.628.897,00	25.403.393,37	23.793.548,79	15.732.779,62
	CS 12.628.897,00	27.271.414,36	n.a.	17.424.559,71
3 - Cooperazione multilaterale in campo economico, commerciale e finanziario	CP 20.614.513,00	20.614.513,00	17.757.468,56	17.705.468,56
	CS 20.614.513,00	18.746.492,01	n.a.	17.705.468,56
quota di: Spese di personale per il programma	CP 4.001.024,00	4.093.472,63	3.601.868,53	3.400.194,67
	CS 4.001.024,00	4.093.472,63	n.a.	3.400.194,67
totale azione (incluse le spese di personale)	CP 24.615.537,00	24.707.985,63	21.359.337,09	21.105.663,23
	CS 24.615.537,00	22.839.964,64	n.a.	21.105.663,23
totale Programma	CP 37.244.434,00	50.111.379,00	45.152.885,88	36.838.442,85
	CS 37.244.434,00	50.111.379,00	n.a.	38.530.222,94

NOTE INTEGRATIVE RENDICONTO GENERALE DELLO STATO 2022
Piano degli obiettivi per programma

MINISTERO DEGLI AFFARI ESTERI E DELLA COOPERAZIONE INTERNAZIONALE

Missione: 1 - L'Italia in Europa e nel mondo (004)

Programma: 1.4 - Promozione della pace e sicurezza internazionale (004.006)

Rapporti politici in ambito internazionale. Promozione dei diritti umani e trattazione di questioni di diritto internazionale umanitario. Cooperazione internazionale contro le minacce globali, inclusi il terrorismo, la droga e la criminalità organizzata. Partecipazione alle attività dell'Alleanza atlantica. Promozione della pace e sicurezza internazionale e coordinamento politico militare. Disarmo e controllo degli armamenti, non proliferazione nucleare, batteriologica e chimica, processi di stabilizzazione, nel quadro delle Nazioni Unite, della Conferenza del Disarmo, dell'UE, del G8 e delle Organizzazioni regionali. Coordinamento dell'azione italiana in ambito OSCE (Organizzazione per la Sicurezza e la Cooperazione in Europa). Sviluppo dei rapporti culturali, in particolare nell'ambito dell'accordo per gli scambi culturali tra l'Italia e gli Stati Uniti. Partecipazione al Fondo europeo per la gioventù.

DIREZIONE GENERALE PER GLI AFFARI POLITICI E DI SICUREZZA

OBIETTIVI CON AZIONI CORRELATE	Stanzamenti		Impegni	Pagamenti
	LB	Definitivi		
29 Tutelare gli interessi nazionali dell'Italia nel bacino del Mediterraneo allargato, area di importanza cruciale per la sicurezza del Paese, anche attraverso la promozione e la tutela dei diritti umani. Inter alia, adoperarsi in via prioritaria anche per la stabilizzazione della Libia				
2 - Rapporti politici internazionali e diritti umani	CP 454.636.979,00	445.369.667,50	386.916.205,58	386.478.050,07
	CS 454.636.979,00	405.612.332,50	n.a.	386.534.599,61
<i>di cui: stima della quota dell'azione: 1 - Spese di personale per il programma</i>	CP 5.780.675,00	6.458.363,50	5.942.673,43	5.586.685,43
	CS 5.780.675,00	6.458.363,50	n.a.	5.586.685,43
30 Nell'ambito del tradizionale impegno italiano nei fori multilaterali (quali ONU, OSCE, Consiglio d'Europa, NATO) rafforzare l'azione nel settore della sicurezza e dei diritti, e proseguire le iniziative diplomatiche e umanitarie per prevenire e risolvere le crisi in atto nel nostro vicinato, rendendo più incisiva l'azione degli organismi e dei processi multilaterali in tali contesti di crisi.				
3 - Sicurezza, disarmo e processi di stabilizzazione nelle aree di crisi	CP 9.274.812,00	33.224.721,50	31.646.447,10	21.252.370,73
	CS 9.274.812,00	38.982.056,50	n.a.	26.210.888,89
<i>di cui: stima della quota dell'azione: 1 - Spese di personale per il programma</i>	CP 5.780.667,00	6.458.363,50	5.942.673,40	5.586.685,40
	CS 5.780.667,00	6.458.363,50	n.a.	5.586.685,40
Totale del Programma	CP 463.911.791,00	478.594.389,00	418.562.652,68	407.730.420,80
	CS 463.911.791,00	444.594.389,00	n.a.	412.745.488,50
Totale della Missione	CP 2.639.873.896,00	3.324.811.275,00	3.098.052.950,35	2.931.814.030,21
	CS 2.639.873.896,00	3.336.471.311,00	n.a.	3.080.202.501,78
Totale del Ministero	CP 3.304.664.534,00	4.211.253.410,00	3.964.928.543,11	3.723.031.183,11
	CS 3.304.664.534,00	4.243.753.410,00	n.a.	3.936.722.850,39

NOTE INTEGRATIVE RENDICONTO GENERALE DELLO STATO 2022
Scheda indicatori per obiettivo
MINISTERO DEGLI AFFARI ESTERI E DELLA COOPERAZIONE INTERNAZIONALE

Missione: 1 - L'Italia in Europa e nel mondo (004)

Programma: 1.4 - Promozione della pace e sicurezza internazionale (004.006)

DIREZIONE GENERALE PER GLI AFFARI POLITICI E DI SICUREZZA

OBIETTIVO

29 - Tutelare gli interessi nazionali dell'Italia nel bacino del Mediterraneo allargato, area di importanza cruciale per la sicurezza del Paese, anche attraverso la promozione e la tutela dei diritti umani. Inter alia, adoperarsi in via prioritaria anche per la stabilizzazione della Libia

Nell'area del Mediterraneo allargato convergono molteplici interessi vitali per la sicurezza dell'Italia stabilita politica e socio-economica, contrasto al terrorismo e all'estremismo violento, gestione dei flussi migratori, sicurezza energetica, promozione e tutela dei diritti umani. In tale contesto, uno degli obiettivi principali resta quello di contribuire al processo di stabilizzazione della Libia, anche esercitando una funzione di impulso nella definizione di posizioni comuni con i nostri partner internazionali. Di converso, sarà importante innalzare il livello di attenzione verso l'intera area di crisi dal Sahel all'Afghanistan, orientando i nostri rapporti con gli altri Stati verso l'obiettivo di cooperare per il consolidamento della stabilità nella regione. Tale obiettivo verrà perseguito anche nel più ampio quadro dell'azione per il rafforzamento dei rapporti con i Paesi di competenza e del ruolo dell'Italia alle Nazioni Unite.

Obiettivo strategico collegato alla Priorità Politica: Mediterraneo e Africa

Azioni Correlate: 2 - Rapporti politici internazionali e diritti umani

INDICATORE	Valori target a LB 2022	Valori a Rendiconto 2022
<p>3 - Frequenza degli incontri bilaterali e multilaterali (sia in presenza che in modalità virtuale), con Paesi di competenza della DGAP, in cui è stata inclusa la questione della stabilizzazione della Libia e del Mediterraneo allargato nella definizione dell'agenda dei temi in discussione e nella conseguente predisposizione della documentazione di supporto istituzionale all'autorità politica</p>	57%	100%
NOTA SCOSTAMENTO RISULTATO INDICATORE		
<p>L'obiettivo è stato pertanto perseguito con percentuale del 100%, e addirittura maggiore, grazie sia all'utilizzo della modalità virtuale per lo svolgimento delle riunioni (misura che ha consentito, in maniera molto più agevole i rapporti con i partner maggiormente interessati all'area MENA), sia grazie al superamento della fase più acuta della pandemia e la conseguente ripresa dell'attività diplomatica internazionale in presenza</p>		
Descrizione:	<p>La promozione degli interessi dell'Italia in relazione alla stabilizzazione della Libia e del Mediterraneo allargato è collegata all'intensità del dialogo e della collaborazione sul tema con i nostri partner, oltre che alla capacità di concordare con la controparte l'inserimento, mai scontato e sempre oggetto di articolati negoziati, di tematiche per noi prioritarie, nell'ordine del giorno degli incontri istituzionali. Si esamina la frequenza con cui i dossier in parola vengono affrontati con i Paesi del Nord America, con la Federazione Russa, Europa Orientale extra UE, il Caucaso, l'Asia Centrale, il Medio Oriente, la Penisola Arabica e i Paesi del Golfo e del Maghreb.</p>	
Tipologia:	Indicatore di realizzazione finanziaria	
Unità di misura:	Percentuale	
Metodo di calcolo:	<p>Analisi della fase istruttoria degli incontri istituzionali e della predisposizione della relativa documentazione di supporto e calcolo della percentuale di documentazioni in cui è stata inclusa la questione della stabilizzazione della Libia e dell'area del Mediterraneo allargato (dall'Afghanistan alla fascia sahel-sahariana, anche in costante raccordo con DGMO) rispetto al totale degli incontri di competenza della DGAP</p>	
Fonte del dato:	<p>Analisi delle documentazioni istituzionali predisposte dalla DGAP per l'autorità politica; comunicati stampa successivi agli incontri; rapporti interni MAECI di resoconto degli esiti degli incontri bilaterali</p>	

continua...

NOTE INTEGRATIVE RENDICONTO GENERALE DELLO STATO 2022

Scheda indicatori per obiettivo

MINISTERO DEGLI AFFARI ESTERI E DELLA COOPERAZIONE INTERNAZIONALE

Missione: 1 - L'Italia in Europa e nel mondo (004)

Programma: 1.4 - Promozione della pace e sicurezza internazionale (004.006)

DIREZIONE GENERALE PER GLI AFFARI POLITICI E DI SICUREZZA

...segue **29 - Tutelare gli interessi nazionali dell'Italia nel bacino del Mediterraneo allargato, area di importanza cruciale per la sicurezza del Paese, anche attraverso la promozione e la tutela dei diritti umani. Inter alia, adoperarsi in via prioritaria anche per la stabilizzazione della Libia**

Valore di riferimento

Target valore crescente su valore di partenza (pari al 55%, target 2020). La crescita dell'indicatore incontra un limite perché con alcuni Paesi di competenza DGAP, o in taluni contesti di carattere multilaterale con differenti e specifici focus tematici/geografici, il valore di un'interlocuzione rafforzata su temi Libia/Mediterraneo allargato è limitato o non percorribile un valore 100% del target non è pertinente/desiderabile.	55%
--	-----

INDICATORE	Valori target a LB 2022	Valori a Rendiconto 2022
5 - Riunioni, vertici, incontri bilaterali e multilaterali (sia in presenza che in modalità virtuale) con i Paesi del Mediterraneo e del Medio Oriente (con particolare riferimento a Israele, Palestina, Libano, Egitto, Giordania, Iran, Iraq, Afghanistan, Paesi del Golfo) volti a promuovere la stabilizzazione dell'area.	31	109

NOTA SCOSTAMENTO RISULTATO INDICATORE

L'obiettivo è stato pertanto perseguito con percentuale del 100%, e addirittura maggiore, grazie sia all'utilizzo della modalità virtuale per lo svolgimento delle riunioni (misura che ha consentito, in maniera molto più agevole i rapporti con i partner maggiormente interessati all'area MENA), sia grazie al superamento della fase più acuta della pandemia e la conseguente ripresa dell'attività diplomatica internazionale in presenza

Descrizione: La promozione degli interessi nazionali nell'area del Mediterraneo allargato (dalla regione afghana fino a toccare lo spazio saheliano) è collegata anche alla capacità di promuovere iniziative congiunte con Paesi partner e competitor, al fine di favorire intese di ampio respiro. Tra gli obiettivi generali è ricompreso anche quello di cercare di orientare processi politici di Paesi in transizione verso obiettivi coerenti con gli interessi italiani ed europei.

Tipologia: Indicatore di realizzazione fisica

Unità di misura: Numero di incontri

Metodo di calcolo: Calcolo del numero di incontri istituzionali in cui si è discusso di stabilizzazione dell'area del Mediterraneo e Medio Oriente.

Fonte del dato: Analisi delle documentazioni istituzionali predisposte dalla DGAP (quando necessario anche in intesa con DGMO) per l'Autorità politica; comunicati stampa successivi agli incontri; rapporti interni MAECI di resoconto degli esiti degli incontri bilaterali.

Valore di riferimento

Il valore di riferimento rispecchia le aspettative della Direzione Generale sulla base dell'esperienza trascorsa nell'ultimo triennio (media di 30 incontri, di alta rilevanza, annui).	30
---	----

NOTE INTEGRATIVE RENDICONTO GENERALE DELLO STATO 2022
Scheda indicatori per obiettivo
MINISTERO DEGLI AFFARI ESTERI E DELLA COOPERAZIONE INTERNAZIONALE

Missione: 1 - L'Italia in Europa e nel mondo (004)

Programma: 1.4 - Promozione della pace e sicurezza internazionale (004.006)

DIREZIONE GENERALE PER GLI AFFARI POLITICI E DI SICUREZZA

OBIETTIVO

30 - Nell'ambito del tradizionale impegno italiano nei fori multilaterali (quali ONU, OSCE, Consiglio d'Europa, NATO) rafforzare l'azione nel settore della sicurezza e dei diritti, e proseguire le iniziative diplomatiche e umanitarie per prevenire e risolvere le crisi in atto nel nostro vicinato, rendendo più incisiva l'azione degli organismi e dei processi multilaterali in tali contesti di crisi.

Sul piano della sicurezza, intensificare l'impegno per una Difesa europea integrata con un'Alleanza Atlantica, più attenta al fianco sud e in grado, grazie anche all'aggiornamento del suo Concetto Strategico, di far fronte a vecchie e nuove sfide e minacce, nonché di proseguire l'azione italiana nel campo della non proliferazione e del disarmo. Rispetto all'Afghanistan, avviare la realizzazione di un piano nazionale di attività di sostegno al Paese, in coordinamento con i nostri Partner UE e G7. Sul piano del peacekeeping ONU, continuare a garantire il nostro importante contributo, consolidando e se necessario rafforzando la nostra presenza nei teatri operativi di interesse prioritario per il Paese. Rafforzare la promozione del diritto internazionale e dei diritti umani, anche quali strumenti per contribuire alla stabilizzazione delle aree di crisi e alla prevenzione dei conflitti, nei principali fora multilaterali.

Obiettivo strategico collegato alla Priorità Politica: Sicurezza e diritti

Azioni Correlate: 3 - Sicurezza, disarmo e processi di stabilizzazione nelle aree di crisi

INDICATORE	Valori target a LB 2022	Valori a Rendiconto 2022
3 - Intensità dell'impegno dell'Italia nel settore dei diritti umani, misurato attraverso la frequenza con cui il Paese co-sponsorizza risoluzioni ONU afferenti il tema della promozione dir. intern/d.u., con priorità su lotta a discriminazioni, moratoria universale pena di morte, diritti bambini/donne e altre categorie vulnerabili, libertà di religione/credo, tutela dei difensori dei diritti umani	63%	64%

Descrizione:	L'incisività dell'azione di un Paese in ambito multilaterale è correlata alla capacità di promuovere risoluzioni su temi prioritari. È particolarmente significativo valutare la frequenza con cui l'Italia co-sponsorizza, sui temi dell'obiettivo, i progetti delle risoluzioni poi adottate dall'organo (AGNU/III Comm, CDU). La crescita dell'indicatore ha un limite in quanto non è ipotizzabile co-sponsorizzare/sostenere tutte le risoluzioni presentate prescindendo dai contenuti, dato che alcune non sono coerenti/compatibili con la posizione italiana. Un valore tendente a 100%, pertanto, non è realistico/desiderabile. All'ONU è in atto una razionalizzazione del numero di risoluzioni presentate da UE e Paesi partner, mentre analogo dinamica non avviene tra i paesi non like-minded. Il numero delle risoluzioni che non saremo nella posizione di co-sponsorizzare, in proporzione a quelle da noi sostenute, potrebbe aumentare in futuro. La stabilizzazione del target riflette tale dinamica.
Tipologia:	Indicatore di realizzazione fisica
Unità di misura:	Percentuale
Metodo di calcolo:	Calcolo del rapporto tra numero di risoluzioni co-sponsorizzate dall'Italia e totale delle risoluzioni adottate dagli organi considerati sulle tematiche afferenti l'obiettivo
Fonte del dato:	Analisi dei verbali delle sessioni pubbliche dell'Assemblea Generale dell'ONU e del Consiglio Diritti Umani

Valore di riferimento

Il valore di riferimento è il target dell'anno 2020	62%
---	-----

continua...

NOTE INTEGRATIVE RENDICONTO GENERALE DELLO STATO 2022

Scheda indicatori per obiettivo

MINISTERO DEGLI AFFARI ESTERI E DELLA COOPERAZIONE INTERNAZIONALE

Missione: 1 - L'Italia in Europa e nel mondo (004)

Programma: 1.4 - Promozione della pace e sicurezza internazionale (004.006)

DIREZIONE GENERALE PER GLI AFFARI POLITICI E DI SICUREZZA

...segue **30 - Nell'ambito del tradizionale impegno italiano nei fori multilaterali (quali ONU, OSCE, Consiglio d'Europa, NATO) rafforzare l'azione nel settore della sicurezza e dei diritti, e proseguire le iniziative diplomatiche e umanitarie per prevenire e risolvere le crisi in atto nel nostro vicinato, rendendo più incisiva l'azione degli organismi e dei processi multilaterali in tali contesti di crisi.**

INDICATORE	Valori target a LB 2022	Valori a Rendiconto 2022
4 - Presenza, nelle riunioni del Consiglio Atlantico della NATO, di riferimenti all'esigenza di adattare l'Alleanza rispetto alle sfide di sicurezza emergenti o legate al fianco Sud della NATO	30	47

NOTA SCOSTAMENTO RISULTATO INDICATORE

Il consistente incremento delle attività registrate nel corso del 2022, che ha comportato il superamento del target del secondo indicatore, è legato alla situazione di sicurezza in Europa a seguito dello scoppio del conflitto in Ucraina, che ha determinato un aumento esponenziale del ruolo della NATO in termini di incontri, riunioni e documentazioni prodotte.

Descrizione: L'Italia sostiene l'adattamento dell'Alleanza Atlantica rispetto alle potenziali minacce provenienti da tutte le direzioni strategiche, in particolare quelle legate al fianco meridionale e alle sfide di sicurezza emergenti. Si tratta di un obiettivo perseguito negli ultimi anni con risultati assai soddisfacenti ma non ancora del tutto scontato. La presenza di riferimenti alle sfide di sicurezza emergenti e legate al fianco Sud, in occasione delle riunioni del Consiglio Atlantico, è propiziata dal ruolo di leadership che l'Italia assume in questi ambiti, per sostenere un approccio dell'Alleanza a 360 gradi rispetto alle sfide di sicurezza e risulta ancora più importante in vista del processo di aggiornamento del Concetto Strategico della NATO avviato a seguito del Vertice dell'Alleanza Atlantica del 14 giugno 2021. Il target per il 2022 si basa sul ritorno progressivo a un regime di riunioni in presenza.

Tipologia: Indicatore di realizzazione fisica

Unità di misura: Numero riunioni del Consiglio Atlantico della NATO dove sono stati inclusi riferimenti all'esigenza di adattare l'Alleanza rispetto alle sfide di sicurezza emergenti o legate al fianco Sud della NATO

Metodo di calcolo: Sommatoria

Fonte del dato: Analisi dei resoconti relativi alle riunioni del Consiglio Atlantico

Valore di riferimento

Il valore di riferimento è il target dell'anno 2020	29
---	----

NOTE INTEGRATIVE RENDICONTO GENERALE DELLO STATO 2022

Scheda azione

MINISTERO DEGLI AFFARI ESTERI E DELLA COOPERAZIONE INTERNAZIONALE

Missione: 1 - L'Italia in Europa e nel mondo (004)

Programma: 1.4 - Promozione della pace e sicurezza internazionale (004.006)

DIREZIONE GENERALE PER GLI AFFARI POLITICI E DI SICUREZZA

AZIONE

1 - Spese di personale per il programma

CATEGORIA DI SPESA		Residui	Competenza	Cassa
01 - REDDITI DA LAVORO DIPENDENTE	Stanzamenti	319.342,00	10.916.890,00	10.916.890,00
	Stanzamenti definitivi	319.342,00	12.169.390,00	12.169.390,00
	Impegni	n.a.	11.204.051,46	n.a.
	Pagamenti	0,00	10.535.808,46	10.535.808,46
	Rimasto da pagare	0,00	668.243,00	n.a.
	Economia/maggiori spese	319.342,00	965.338,54	1.633.581,54
03 - IMPOSTE PAGATE SULLA PRODUZIONE	Stanzamenti	26.264,00	644.452,00	644.452,00
	Stanzamenti definitivi	26.264,00	747.337,00	747.337,00
	Impegni	n.a.	681.295,37	n.a.
	Pagamenti	0,00	637.562,37	637.562,37
	Rimasto da pagare	0,00	43.733,00	n.a.
	Economia/maggiori spese	26.264,00	66.041,63	109.774,63
Totale azione	Stanzamenti	345.606,00	11.561.342,00	11.561.342,00
	Stanzamenti definitivi	345.606,00	12.916.727,00	12.916.727,00
	Impegni	n.a.	11.885.346,83	n.a.
	Pagamenti	0,00	11.173.370,83	11.173.370,83
	Rimasto da pagare	0,00	711.976,00	n.a.
	Economie/maggiori spese	345.606,00	1.031.380,17	1.743.356,17

Principali fatti di gestione

Per quanto riguarda l'Azione 1, si scontano ancora gli effetti del blocco del turnover degli ultimi anni, che ha comportato per la Farnesina una netta riduzione delle unità in servizio appartenenti alle Aree Funzionali (passate da 3.791 nel 2009 a 2.426 nel 2022; pari a -36% circa) e causato un innalzamento dell'età media (attualmente di 53,2 anni). Nell'ultimo decennio, infatti, il personale di ruolo del MAECI ha registrato una drastica riduzione, con conseguente grave pregiudizio al funzionamento delle Sedi e alla stessa continuità dell'essenziale presenza dello Stato all'estero. Negli ultimi esercizi, si è potuta registrare una graduale inversione di tendenza a partire dal 2019, e' stato possibile avviare alcune procedure concorsuali, che hanno consentito la graduale immissione in ruolo di nuove unità di personale. In tale contesto, dal 2020 sono stati assunti 91 funzionari dell'area della promozione culturale; 244 funzionari amministrativi, contabili e consolari; 20 funzionari per i servizi di informatica, telecomunicazioni e cifra; 6 funzionari archivisti di Stato/di biblioteca. La legge di bilancio 2021 ha autorizzato 50 funzionari di terza area e 150 funzionari diplomatici per il triennio 2021-2023. Al termine del concorso diplomatico 2021, sono stati assunti 46 Segretari di legazione in prova. Tramite rimodulazione dei risparmi (D.P.C.M. 20 agosto 2019, leggi di bilancio 2019 e 2021, D.P.C.M. 22 luglio 2022) e' stata inoltre autorizzata l'assunzione di 672 unità di seconda area 22 collaboratori per i servizi di informatica, telecomunicazioni e cifra sono stati assunti a settembre 2022, e ulteriori 2 nel mese di dicembre, mentre la selezione per 375 collaboratori amministrativi, contabili e consolari e' terminata a dicembre 2022. Le restanti unità saranno da reclutare tramite scorrimento della graduatoria finale o l'indizione di un nuovo concorso. Infine, il D.P.C.M. 22 luglio 2022 ha autorizzato l'assunzione di 10 dirigenti di seconda fascia, 130 funzionari amministrativi, contabili e consolari e 69 unità di terza area (tramite progressione verticale del personale di ruolo). Le nuove assunzioni hanno permesso, già dal 2022, di ridurre il decremento del personale in servizio all'estero e consentiranno auspicabilmente di avviare un graduale processo di rafforzamento delle Sedi, grazie alla maggiore propensione al trasferimento dei dipendenti appena entrati in servizio, con competenze aggiornate e un'età media inferiore all'attuale.

AZIONE

2 - Rapporti politici internazionali e diritti umani

CATEGORIA DI SPESA		Residui	Competenza	Cassa
02 - CONSUMI INTERMEDI	Stanzamenti	83.274,67	1.027.378,00	1.027.378,00
	Stanzamenti definitivi	83.274,67	1.252.378,00	1.252.378,00
	Impegni	n.a.	1.082.181,06	n.a.
	Pagamenti	56.549,54	1.010.522,55	1.067.072,09
	Rimasto da pagare	7.384,81	71.658,51	n.a.
	Economia/maggiori spese	19.340,32	170.196,94	185.305,91

continua...

NOTE INTEGRATIVE RENDICONTO GENERALE DELLO STATO 2022

Scheda azione

MINISTERO DEGLI AFFARI ESTERI E DELLA COOPERAZIONE INTERNAZIONALE

Missione: 1 - L'Italia in Europa e nel mondo (004)

Programma: 1.4 - Promozione della pace e sicurezza internazionale (004.006)

DIREZIONE GENERALE PER GLI AFFARI POLITICI E DI SICUREZZA

...segue Azione 2 - Rapporti politici internazionali e diritti umani

CATEGORIA DI SPESA		Residui	Competenza	Cassa
07 - TRASFERIMENTI CORRENTI A ESTERO	Stanzamenti	0,00	447.818.417,00	447.818.417,00
	Stanzamenti definitivi	0,00	437.648.417,00	397.891.082,00
	Impegni	n.a.	379.880.842,09	n.a.
	Pagamenti	0,00	379.880.842,09	379.880.842,09
	Rimasto da pagare	0,00	0,00	n.a.
	Economia/maggiori spese	0,00	57.767.574,91	18.010.239,91
21 - INVESTIMENTI FISSI LORDI E ACQUISTI DI TERRENI	Stanzamenti	0,00	10.509,00	10.509,00
	Stanzamenti definitivi	0,00	10.509,00	10.509,00
	Impegni	n.a.	10.509,00	n.a.
	Pagamenti	0,00	0,00	0,00
	Rimasto da pagare	0,00	10.509,00	n.a.
	Economia/maggiori spese	0,00	0,00	10.509,00
Totale azione				
	Stanzamenti	83.274,67	448.856.304,00	448.856.304,00
	Stanzamenti definitivi	83.274,67	438.911.304,00	399.153.969,00
	Impegni	n.a.	380.973.532,15	n.a.
	Pagamenti	56.549,54	380.891.364,64	380.947.914,18
	Rimasto da pagare	7.384,81	82.167,51	n.a.
	Economie/maggiori spese	19.340,32	57.937.771,85	18.206.054,82

Principali fatti di gestione

Le risorse finanziarie messe a disposizione per l'azione n. 2 Rapporti politici internazionali e diritti umani hanno consentito l'annuale versamento di contributi obbligatori e di contributi volontari. Per ciò che concerne il pagamento del contributo per la partecipazione al Consiglio d'Europa, l'espulsione della Federazione Russa, nel marzo 2022, a seguito dell'aggressione ai danni dell'Ucraina, ha fatto sì che l'onere di colmare il deficit conseguente al venir meno del contributo russo ricadesse principalmente sui grandi pagatori, determinando un incremento del contributo obbligatorio a carico dell'Italia. In tale contesto si è resa necessaria una variazione compensativa di competenza e di cassa, anche al fine di evitare il versamento di interessi di mora per mancato/ritardato pagamento, che avrebbero costituito un danno all'erario. Altresì, è stata disposta una variazione compensativa di competenza e di cassa al fine di liquidare il contributo obbligatorio italiano alla Conferenza de l'Aja di Diritto Internazionale Privato per l'anno 2022, per far fronte all'aumento del budget annuale della stessa. Per i consumi intermedi, attraverso variazioni compensative tra capitoli della stessa categoria economica, è stata assicurata la partecipazione in presenza ai vari impegni istituzionali (missioni all'estero e in Italia) finalmente ripresa dopo la fine del periodo pandemico. Pertanto è stato possibile provvedere al pagamento di indennità di missione e di spese sostenute in occasione dei vari impegni internazionali come la partecipazione all'annuale settimana dell'Assemblea Generale delle Nazioni Unite svoltasi nel mese di settembre e i lavori delle varie Commissioni e Sottocommissioni della stessa organizzazione internazionale, nonché la partecipazione delle delegazioni italiane al Consiglio d'Europa.

AZIONE

3 - Sicurezza, disarmo e processi di stabilizzazione nelle aree di crisi

CATEGORIA DI SPESA		Residui	Competenza	Cassa
02 - CONSUMI INTERMEDI	Stanzamenti	465.000,00	1.500.000,00	1.500.000,00
	Stanzamenti definitivi	465.000,00	1.500.000,00	1.500.000,00
	Impegni	n.a.	1.360.000,00	n.a.
	Pagamenti	130.950,58	1.134.968,97	1.265.919,55
	Rimasto da pagare	9.049,42	225.031,03	n.a.
	Economia/maggiori spese	325.000,00	140.000,00	234.080,45
07 - TRASFERIMENTI CORRENTI A ESTERO	Stanzamenti	9.442.086,09	1.994.145,00	1.994.145,00
	Stanzamenti definitivi	9.442.086,09	25.266.358,00	31.023.693,00
	Impegni	n.a.	24.343.773,70	n.a.
	Pagamenti	4.827.567,58	14.530.716,36	19.358.283,94
	Rimasto da pagare	118.853,83	9.813.057,34	n.a.
	Economia/maggiori spese	4.495.664,68	922.584,30	11.665.409,06

continua...

NOTE INTEGRATIVE RENDICONTO GENERALE DELLO STATO 2022

Scheda azione

MINISTERO DEGLI AFFARI ESTERI E DELLA COOPERAZIONE INTERNAZIONALE

Missione: 1 - L'Italia in Europa e nel mondo (004)

Programma: 1.4 - Promozione della pace e sicurezza internazionale (004.006)

DIREZIONE GENERALE PER GLI AFFARI POLITICI E DI SICUREZZA

...segue Azione 3 - Sicurezza, disarmo e processi di stabilizzazione nelle aree di crisi

CATEGORIA DI SPESA		Residui	Competenza	Cassa
12 - ALTRE USCITE CORRENTI	Stanziameti	0,00	0,00	0,00
	Stanziameti definitivi	0,00	0,00	0,00
	Impegni	n.a.	0,00	n.a.
	Pagamenti	0,00	0,00	0,00
	Rimasto da pagare	0,00	0,00	n.a.
	Economia/maggiori spese	0,00	0,00	0,00
	Stanziameti	9.907.086,09	3.494.145,00	3.494.145,00
Stanziameti definitivi	9.907.086,09	26.766.358,00	32.523.693,00	
Totale azione	Impegni	n.a.	25.703.773,70	n.a.
	Pagamenti	4.958.518,16	15.665.685,33	20.624.203,49
	Rimasto da pagare	127.903,25	10.038.088,37	n.a.
	Economie/maggiori spese	4.820.664,68	1.062.584,30	11.899.489,51

Principali fatti di gestione

Le risorse finanziarie messe a disposizione per l'azione n. 3 Sicurezza, disarmo e processi di stabilizzazione nelle aree di crisi, hanno permesso - ai sensi dell'art. 23-ter, commi 1 e 2 del D.P.R. 18.67 Partecipazione dell'Italia ad iniziative di pace ed umanitarie in sede internazionale, l'erogazione di contributi volontari a soggetti pubblici italiani, a Stati esteri e ad organizzazioni internazionali aventi finalita` di mantenimento della pace e della sicurezza internazionale e di attuazione di iniziative umanitarie e di tutela dei diritti umani. In applicazione della Legge n. 145 del 2016 per la partecipazione dell'Italia alle missioni internazionali e del relativo DPCM per l'anno 2021, il cui saldo e` stato erogato nel 2022, unitamente alla quota relativa all'anticipo per l'anno 2022, sono stati assicurati interventi finalizzati allo sviluppo del processo di pace e di stabilizzazione nelle aree di competenza e nel rispetto delle prioritari` politiche assunte. Si evidenzia inoltre che da novembre 2021 a maggio 2022 l'Italia ha tenuto la Presidenza italiana del Comitato dei Ministri del Consiglio d'Europa. Per assicurare l'organizzazione degli eventi legati alla Presidenza stessa sono state utilizzate risorse allocate con legge di bilancio e con fondi residui all'uopo stanziati a fine anno 2021. Si e` continuato a dar seguito all'attuazione della Convenzione sulle armi chimiche e del Trattato sulla messa al bando totale degli esperimenti nucleari nonche` al Piano di Azione Nazionale in ottemperanza della Risoluzione 1325 del Consiglio di Sicurezza delle Nazioni Unite.

Stanziameti	10.335.966,76	463.911.791,00	463.911.791,00
Stanziameti definitivi	10.335.966,76	478.594.389,00	444.594.389,00
Impegni	n.a.	418.562.652,68	n.a.
Pagamenti	5.015.067,70	407.730.420,80	412.745.488,50
Rimasto da pagare	135.288,06	10.832.231,88	n.a.
Economie/maggiori spese	5.185.611,00	60.031.736,32	31.848.900,50

NOTE INTEGRATIVE RENDICONTO GENERALE DELLO STATO 2022
Ripartizione spese di personale

MINISTERO DEGLI AFFARI ESTERI E DELLA COOPERAZIONE INTERNAZIONALE

Missione: 1 - L'Italia in Europa e nel mondo (004)

Programma: 1.4 - Promozione della pace e sicurezza internazionale (004.006)

DIREZIONE GENERALE PER GLI AFFARI POLITICI E DI SICUREZZA

AZIONI DI SPESE DI PERSONALE DA RIPARTIRE		Stanzamenti		Impegni	Pagamenti
		LB	Definitivi		
1 - Spese di personale per il programma		CP 11.561.342,00	12.916.727,00	11.885.346,83	11.173.370,83
		CS 11.561.342,00	12.916.727,00	n.a.	11.173.370,83
	totale azioni spese di personale	CP 11.561.342,00	12.916.727,00	11.885.346,83	11.173.370,83
		CS 11.561.342,00	12.916.727,00	n.a.	11.173.370,83
AZIONI CON RIPARTIZIONI DELLE SPESE DI PERSONALE		Stanzamenti		Impegni	Pagamenti
		LB	Definitivi		
2 - Rapporti politici internazionali e diritti umani		CP 448.856.304,00	438.911.304,00	380.973.532,15	380.891.364,64
		CS 448.856.304,00	399.153.969,00	n.a.	380.947.914,18
quota di: Spese di personale per il programma		CP 5.780.675,00	6.458.363,50	5.942.673,43	5.586.685,43
		CS 5.780.675,00	6.458.363,50	n.a.	5.586.685,43
	totale azione (incluse le spese di personale)	CP 454.636.979,00	445.369.667,50	386.916.205,58	386.478.050,07
		CS 454.636.979,00	405.612.332,50	n.a.	386.534.599,61
3 - Sicurezza, disarmo e processi di stabilizzazione nelle aree di crisi		CP 3.494.145,00	26.766.358,00	25.703.773,70	15.665.685,33
		CS 3.494.145,00	32.523.693,00	n.a.	20.624.203,49
quota di: Spese di personale per il programma		CP 5.780.667,00	6.458.363,50	5.942.673,40	5.586.685,40
		CS 5.780.667,00	6.458.363,50	n.a.	5.586.685,40
	totale azione (incluse le spese di personale)	CP 9.274.812,00	33.224.721,50	31.646.447,10	21.252.370,73
		CS 9.274.812,00	38.982.056,50	n.a.	26.210.888,89
	totale Programma	CP 463.911.791,00	478.594.389,00	418.562.652,68	407.730.420,80
		CS 463.911.791,00	444.594.389,00	n.a.	412.745.488,50

NOTE INTEGRATIVE RENDICONTO GENERALE DELLO STATO 2022
Piano degli obiettivi per programma

MINISTERO DEGLI AFFARI ESTERI E DELLA COOPERAZIONE INTERNAZIONALE

Missione: 1 - L'Italia in Europa e nel mondo (004)

Programma: 1.5 - Integrazione europea (004.007)

Trattazione delle questioni relative alle politiche interne ed esterne, di giustizia ed affari interni dell'Unione europea; Rapporti ed accordi a carattere politico, economico-finanziario e culturale in ambito dell'Unione Europea.

DIREZIONE GENERALE PER L'EUROPA E LA POLITICA COMMERCIALE INTERNAZIONALE

OBIETTIVI CON AZIONI CORRELATE	Stanzamenti		Impegni	Pagamenti	
	LB	Definitivi			
23 Promuovere la visione italiana del processo di integrazione europea partecipando ai vari negoziati in ambito UE.					
2 - Politiche dell'Unione Europea	CP	8.443.698,00	10.504.863,39	9.453.313,93	9.138.188,51
	CS	8.443.698,00	10.542.363,39	n.a.	9.208.866,18
<i>di cui: stima della quota dell'azione: 1 - Spese di personale per il programma</i>	CP	5.798.025,00	6.873.509,39	5.915.679,72	5.670.689,12
	CS	5.798.025,00	6.873.509,39	n.a.	5.670.689,12
24 Rafforzare i rapporti bilaterali con i Paesi Europei, membri e non dell'Unione Europea, per promuovere gli interessi nazionali e sviluppare sinergie sui temi europei.					
3 - Accordi economici e politiche di sviluppo con i Paesi dell'Europa	CP	20.629.411,00	25.358.647,61	24.139.616,32	22.969.664,08
	CS	20.629.411,00	28.074.029,61	n.a.	25.847.572,51
<i>di cui: stima della quota dell'azione: 1 - Spese di personale per il programma</i>	CP	5.334.894,00	6.564.436,61	5.649.676,51	5.415.702,11
	CS	5.334.894,00	6.564.436,61	n.a.	5.415.702,11
Totale del Programma	CP	29.073.109,00	35.863.511,00	33.592.930,25	32.107.852,59
	CS	29.073.109,00	38.616.393,00	n.a.	35.056.438,69
Totale della Missione	CP	2.639.873.896,00	3.324.811.275,00	3.098.052.950,35	2.931.814.030,21
	CS	2.639.873.896,00	3.336.471.311,00	n.a.	3.080.202.501,78
Totale del Ministero	CP	3.304.664.534,00	4.211.253.410,00	3.964.928.543,11	3.723.031.183,11
	CS	3.304.664.534,00	4.243.753.410,00	n.a.	3.936.722.850,39

NOTE INTEGRATIVE RENDICONTO GENERALE DELLO STATO 2022
Scheda indicatori per obiettivo
MINISTERO DEGLI AFFARI ESTERI E DELLA COOPERAZIONE INTERNAZIONALE

Missione: 1 - L'Italia in Europa e nel mondo (004)

Programma: 1.5 - Integrazione europea (004.007)

DIREZIONE GENERALE PER L'EUROPA E LA POLITICA COMMERCIALE INTERNAZIONALE

OBIETTIVO

23 - Promuovere la visione italiana del processo di integrazione europea partecipando ai vari negoziati in ambito UE.

A fronte della crisi COVID, l'Italia deve orientare l'azione europea verso i propri interessi. Occorrerà monitorare l'esecuzione di Next Generation EU, facilitare l'approvazione dei finanziamenti del PNRR e sfruttare l'impulso della ripresa per orientare il dibattito sulla revisione della governance macroeconomica dell'eurozona; propugnare un approccio nuovo al fenomeno migratorio; evitare che la strutturazione green dell'azione UE vada a scapito della sostenibilità sociale e sanitaria; promuovere iniziative lo sviluppo dell'autonomia tecnologica europea in campo digitale; assumere una posizione di alto profilo nella CoFE; lavorare per le nuove relazioni con il Regno Unito; sostenere l'integrazione dei Balcani occidentali, un'efficace politica di Vicinato e la creazione di reti di collaborazione con le amministrazioni di Paesi strategici; favorire le relazioni commerciali transatlantiche e con la Cina, nonché nuove intese commerciali UE e la corretta attuazione di quelle in vigore.

Obiettivo strategico collegato alla Priorità Politica: Unione europea

Azioni Correlate: 2 - Politiche dell'Unione Europea

INDICATORE	Valori target a LB 2022	Valori a Rendiconto 2022
3 - Organizzazione, partecipazione e/o contributo alla preparazione di riunioni utili alla definizione della posizione italiana sui temi in discussione in ambito UE (sia in presenza che da remoto)	>= 135	255

Descrizione: L'indicatore misura l'azione dell'Italia per la definizione e il rafforzamento della posizione italiana sui principali dossier europei. Tramite le diverse iniziative di dialogo che si traducono in incontri di vario livello, il nostro Paese persegue l'obiettivo di orientare le posizioni delle istituzioni UE e degli altri Paesi partner verso i propri interessi.

Tipologia: Indicatore di realizzazione fisica

Unità di misura: Incontri, visite, riunioni preparatorie

Metodo di calcolo: Conteggio delle riunioni a cui la Direzione Generale ha partecipato, organizzato o contribuito a preparare, sia in presenza che da remoto.

Fonte del dato: Impegnari degli Uffici della Direzione Generale

Valore di riferimento

Si tratta di un valore medio di incontri, visite e vertici diversi tra loro. Si può ipotizzare che il valore del target cresca e resti costante per tutto il prossimo triennio.

200

continua...

NOTE INTEGRATIVE RENDICONTO GENERALE DELLO STATO 2022
Scheda indicatori per obiettivo
MINISTERO DEGLI AFFARI ESTERI E DELLA COOPERAZIONE INTERNAZIONALE

Missione: 1 - L'Italia in Europa e nel mondo (004)

Programma: 1.5 - Integrazione europea (004.007)

DIREZIONE GENERALE PER L'EUROPA E LA POLITICA COMMERCIALE INTERNAZIONALE

...segue **23 - Promuovere la visione italiana del processo di integrazione europea partecipando ai vari negoziati in ambito UE.**

INDICATORE	Valori target a LB 2022	Valori a Rendiconto 2022
4 - Iniziative prese in ambito UE per favorire un'azione coordinata e sostenibile nei confronti delle sfide poste dai fenomeni migratori nel Mediterraneo.	>= 75%	79,10%

Descrizione: L'indicatore misura la percentuale degli incontri a livello politico o tecnico in ambito UE (incontri bilaterali o nel quadro comunitario) nei quali sia inserita in agenda la tematica migratoria sul totale degli incontri svolti.

Tipologia: Indicatore di risultato (output)

Unità di misura: Percentuale

Metodo di calcolo: Percentuale di incontri nei quali viene sollevato il tema migratorio sul totale degli incontri per cui la Direzione Generale prepara documentazioni e/o partecipa. Al denominatore è inserito il numero di documentazioni preparate nel corso dell'anno dall'intera Direzione Generale, come rappresentazione verosimile del numero di incontri politici e tecnici in ambito UE (bilaterale o comunitario) effettivamente tenuti; al numeratore è inserito il numero di documentazioni nelle quali sia trattato il tema migratorio, quale esemplificazione dello sforzo italiano di tenere alta l'attenzione dei partner sul tema migratorio.

Fonte del dato: Analisi delle documentazioni predisposte dalla Direzione generale per l'autorità politica e per gli incontri tecnici.

Valore di riferimento

Documentazioni preparatorie finalizzate alla discussione del tema nell'ambito degli incontri istituzionali. Oggi è questa la ratio tra documentazioni nelle quali sia affrontato il tema ed il numero di documentazioni curate da questa Direzione. Si prevede che la percentuale, rimanga elevata, a causa del carattere prioritario e della complessità del dossier, il quale è frequentemente parte dell'agenda degli incontri istituzionali.

75%

continua...

NOTE INTEGRATIVE RENDICONTO GENERALE DELLO STATO 2022
Scheda indicatori per obiettivo
MINISTERO DEGLI AFFARI ESTERI E DELLA COOPERAZIONE INTERNAZIONALE

Missione: 1 - L'Italia in Europa e nel mondo (004)

Programma: 1.5 - Integrazione europea (004.007)

DIREZIONE GENERALE PER L'EUROPA E LA POLITICA COMMERCIALE INTERNAZIONALE

...segue **23 - Promuovere la visione italiana del processo di integrazione europea partecipando ai vari negoziati in ambito UE.**

INDICATORE	Valori target a LB 2022	Valori a Rendiconto 2022
5 - Valorizzare il contributo italiano al percorso di integrazione europea, in particolare nell'ambito dei lavori della Conferenza sul futuro dell'Europa (CoFE). Promuovere gli interessi italiani nell'ambito delle nuove relazioni tra UE e Regno Unito in tutti gli incontri tecnici e politici in cui si ponga la questione	>= 50%	50%

Descrizione: L'indicatore misura il numero di incontri sia a livello tecnico e politico in cui vengono elaborati, discussi o presentati il contributo e/o la posizione dell'Italia alla CoFE ; misura altresì la percentuale di incontri sia a livello tecnico e politico in cui vengono discussi i seguiti del processo Brexit e in cui vengono sollevate e promosse le priorità del nostro Paese nell'ambito delle relazioni UE-Regno Unito. Il valore del target 2022-2023-2024 risulta costante nel triennio, essendo connesso ad attività calendarizzate.

Tipologia: Indicatore di risultato (output)

Unità di misura: Percentuale

Metodo di calcolo: Rapporto tra numeratore (contributi CoFE e Brexit per documentazioni predisposte dall'Ufficio) e denominatore (totale delle documentazioni predisposte dalla Direzione Generale)

Fonte del dato: Analisi delle documentazioni predisposte dalla Direzione generale per l'autorità politica e per gli incontri tecnici

Valore di riferimento

La percentuale è basata su rilevazioni interne all'Amministrazione che tengono conto del valore medio dei contributi sui temi CoFE e Brexit.	50%
--	-----

continua...

NOTE INTEGRATIVE RENDICONTO GENERALE DELLO STATO 2022
Scheda indicatori per obiettivo
MINISTERO DEGLI AFFARI ESTERI E DELLA COOPERAZIONE INTERNAZIONALE

Missione: 1 - L'Italia in Europa e nel mondo (004)

Programma: 1.5 - Integrazione europea (004.007)

DIREZIONE GENERALE PER L'EUROPA E LA POLITICA COMMERCIALE INTERNAZIONALE

...segue **23 - Promuovere la visione italiana del processo di integrazione europea partecipando ai vari negoziati in ambito UE.**

INDICATORE	Valori target a LB 2022	Valori a Rendiconto 2022
<p>6 - Iniziative prese in ambito della politica commerciale comune, materia di competenza esclusiva UE, al fine di offrire nuove opportunità di sbocco per il nostro export, (a partire dalla tutela delle imprese italiane rispetto a fenomeni di concorrenza sleale o di ostacoli agli scambi da parte di paesi terzi) diversificare le possibilità di approvvigionamento del nostro sistema economico produttivo e sostenere la nostra internazionalizzazione</p>	>= 150	189

Descrizione: L'indicatore misura il numero di riunioni organizzate, a cui si è preso parte o che si è contribuito a preparare (in presenza e da remoto), utili alla definizione della posizione commerciale comune e alla sua promozione in ambito multilaterale; misura inoltre l'attività istruttoria e di coordinamento relativa ai singoli procedimenti di difesa commerciale (antidumping, anti-sussidi e salvaguardie) nonché alle problematiche di accesso ai mercati esteri per le nostre imprese e ai singoli dossier (legislativi e non) sottoposti al Consiglio UE.

Tipologia: Indicatore di risultato (output)

Unità di misura: numero di riunioni e di dossier

Metodo di calcolo: conteggio

Fonte del dato: Archivio, agende e scadenziari degli Uffici

Valore di riferimento

Le riunioni UE in cui si definisce la politica commerciale comune seguono un calendario regolare (50 riunioni) ; il numero di votazioni e di riunioni relative alle questioni di difesa commerciale (attiva e passiva) e di accesso al mercato in cui si è intervenuti rappresenta una valore medio (70)

>= 120

NOTE INTEGRATIVE RENDICONTO GENERALE DELLO STATO 2022
Scheda indicatori per obiettivo
MINISTERO DEGLI AFFARI ESTERI E DELLA COOPERAZIONE INTERNAZIONALE

Missione: 1 - L'Italia in Europa e nel mondo (004)

Programma: 1.5 - Integrazione europea (004.007)

DIREZIONE GENERALE PER L'EUROPA E LA POLITICA COMMERCIALE INTERNAZIONALE

OBIETTIVO

24 - Rafforzare i rapporti bilaterali con i Paesi Europei, membri e non dell'Unione Europea, per promuovere gli interessi nazionali e sviluppare sinergie sui temi europei.

Lo scenario internazionale rende essenziale sia intensificare il dialogo con Berlino, Parigi, Madrid, Lisbona, Atene, Bucarest e Varsavia sia quello con Londra, in un'ottica post-Brexit di rafforzamento bilaterale politico, economico e securitario, nonché per una tutela dei diritti dei nostri connazionali. I Balcani rimarranno al centro dell'azione politica italiana per sostenere la stabilizzazione e il percorso di integrazione nell'UE. Attenzione sarà dedicata al possibile riavvio di una positiva traiettoria delle relazioni tra Bruxelles e Ankara alla luce del ruolo strategico del Paese in dossier quali la stabilità regionale, la lotta al terrorismo, il dossier migratorio. Ricca di potenziale è la collaborazione con la Svizzera per approfondire le relazioni tra Berna e UE pur alla luce della decisione svizzera di porre fine ai negoziati per un Accordo quadro istituzionale con l'UE. Non trascurabile è il rapporto con San Marino per il legame geografico col territorio italiano.

Azioni Correlate: 3 - Accordi economici e politiche di sviluppo con i Paesi dell'Europa

INDICATORE	Valori target a LB 2022	Valori a Rendiconto 2022
1 - Le iniziative di dialogo, i vertici e gli incontri bilaterali e multilaterali con i partner europei membri e non dell'UE	>= 110	188

Descrizione: L'indicatore misura l'azione dell'Italia per il rafforzamento del dialogo bilaterale e multilaterale con i partner europei. Tramite le varie iniziative di dialogo che si traducono in incontri di vario livello, dai vertici alle riunioni tecniche, il nostro Paese persegue l'obiettivo strutturale di rafforzare i rapporti bilaterali con i Paesi europei (membri e non dell'UE), contribuendo ad orientare le posizioni degli stessi verso gli interessi italiani. Particolare attenzione sarà dedicata ai Paesi dei Balcani Occidentali, anche nel quadro delle iniziative di cooperazione regionale, al fine di promuovere le priorità italiane nella regione, sostenendone la stabilizzazione e il percorso di integrazione nell'UE.

Tipologia: Indicatore di risultato (output)

Unità di misura: Numero di incontri.

Metodo di calcolo: Conteggio delle iniziative di dialogo, di vertici ed incontri (sia in presenza che da remoto)

Fonte del dato: Resoconti degli incontri e analisi delle documentazioni predisposte dalla Direzione generale per l'autorità politica e per le varie iniziative di dialogo.

Valore di riferimento

Il valore di riferimento rappresenta il numero medio di incontri degli ultimi anni. 100

NOTE INTEGRATIVE RENDICONTO GENERALE DELLO STATO 2022

Scheda azione

MINISTERO DEGLI AFFARI ESTERI E DELLA COOPERAZIONE INTERNAZIONALE

Missione: 1 - L'Italia in Europa e nel mondo (004)

Programma: 1.5 - Integrazione europea (004.007)

DIREZIONE GENERALE PER L'EUROPA E LA POLITICA COMMERCIALE INTERNAZIONALE

AZIONE

1 - Spese di personale per il programma

CATEGORIA DI SPESA		Residui	Competenza	Cassa
01 - REDDITI DA LAVORO DIPENDENTE	Stanzamenti	504.433,00	10.550.347,00	10.550.347,00
	Stanzamenti definitivi	504.433,00	12.729.896,00	12.729.896,00
	Impegni	n.a.	10.893.771,07	n.a.
	Pagamenti	0,00	10.444.226,07	10.444.226,07
	Rimasto da pagare	0,00	449.545,00	n.a.
	Economia/maggiori spese	504.433,00	1.836.124,93	2.285.669,93
03 - IMPOSTE PAGATE SULLA PRODUZIONE	Stanzamenti	46.042,00	582.572,00	582.572,00
	Stanzamenti definitivi	46.042,00	708.050,00	708.050,00
	Impegni	n.a.	671.585,16	n.a.
	Pagamenti	0,00	642.165,16	642.165,16
	Rimasto da pagare	0,00	29.420,00	n.a.
	Economia/maggiori spese	46.042,00	36.464,84	65.884,84
Totale azione	Stanzamenti	550.475,00	11.132.919,00	11.132.919,00
	Stanzamenti definitivi	550.475,00	13.437.946,00	13.437.946,00
	Impegni	n.a.	11.565.356,23	n.a.
	Pagamenti	0,00	11.086.391,23	11.086.391,23
	Rimasto da pagare	0,00	478.965,00	n.a.
	Economie/maggiori spese	550.475,00	1.872.589,77	2.351.554,77

Principali fatti di gestione

Per quanto riguarda l'Azione 1, si scontano ancora gli effetti del blocco del turnover degli ultimi anni, che ha comportato per la Farnesina una netta riduzione delle unità in servizio appartenenti alle Aree Funzionali (passate da 3.791 nel 2009 a 2.426 nel 2022; pari a -36% circa) e causato un innalzamento dell'età media (attualmente di 53,2 anni). Nell'ultimo decennio, infatti, il personale di ruolo del MAECI ha registrato una drastica riduzione, con conseguente grave pregiudizio al funzionamento delle Sedi e alla stessa continuità dell'essenziale presenza dello Stato all'estero. Negli ultimi esercizi, si è potuta registrare una graduale inversione di tendenza a partire dal 2019, e' stato possibile avviare alcune procedure concorsuali, che hanno consentito la graduale immissione in ruolo di nuove unità di personale. In tale contesto, dal 2020 sono stati assunti 91 funzionari dell'area della promozione culturale; 244 funzionari amministrativi, contabili e consolari; 20 funzionari per i servizi di informatica, telecomunicazioni e cifra; 6 funzionari archivisti di Stato/di biblioteca. La legge di bilancio 2021 ha autorizzato 50 funzionari di terza area e 150 funzionari diplomatici per il triennio 2021-2023. Al termine del concorso diplomatico 2021, sono stati assunti 46 Segretari di legazione in prova. Tramite rimodulazione dei risparmi (D.P.C.M. 20 agosto 2019, leggi di bilancio 2019 e 2021, D.P.C.M. 22 luglio 2022) e' stata inoltre autorizzata l'assunzione di 672 unità di seconda area 22 collaboratori per i servizi di informatica, telecomunicazioni e cifra sono stati assunti a settembre 2022, e ulteriori 2 nel mese di dicembre, mentre la selezione per 375 collaboratori amministrativi, contabili e consolari e' terminata a dicembre 2022. Le restanti unità saranno da reclutare tramite scorrimento della graduatoria finale o l'indizione di un nuovo concorso. Infine, il D.P.C.M. 22 luglio 2022 ha autorizzato l'assunzione di 10 dirigenti di seconda fascia, 130 funzionari amministrativi, contabili e consolari e 69 unità di terza area (tramite progressione verticale del personale di ruolo). Le nuove assunzioni hanno permesso, già dal 2022, di ridurre il decremento del personale in servizio all'estero e consentiranno auspicabilmente di avviare un graduale processo di rafforzamento delle Sedi, grazie alla maggiore propensione al trasferimento dei dipendenti appena entrati in servizio, con competenze aggiornate e un'età media inferiore all'attuale.

AZIONE

2 - Politiche dell'Unione Europea

CATEGORIA DI SPESA		Residui	Competenza	Cassa
02 - CONSUMI INTERMEDI	Stanzamenti	60.035,84	461.353,00	461.353,00
	Stanzamenti definitivi	60.035,84	511.353,00	511.353,00
	Impegni	n.a.	417.633,21	n.a.
	Pagamenti	33.363,67	392.815,39	426.179,06
	Rimasto da pagare	2.255,07	24.817,82	n.a.
	Economia/maggiori spese	24.417,10	93.719,79	85.173,94

continua...

NOTE INTEGRATIVE RENDICONTO GENERALE DELLO STATO 2022

Scheda azione

MINISTERO DEGLI AFFARI ESTERI E DELLA COOPERAZIONE INTERNAZIONALE

Missione: 1 - L'Italia in Europa e nel mondo (004)

Programma: 1.5 - Integrazione europea (004.007)

DIREZIONE GENERALE PER L'EUROPA E LA POLITICA COMMERCIALE INTERNAZIONALE

...segue Azione **2 - Politiche dell'Unione Europea**

CATEGORIA DI SPESA		Residui	Competenza	Cassa
05 - TRASFERIMENTI CORRENTI A FAMIGLIE E ISTITUZIONI SOCIALI PRIVATE	Stanzamenti	37.500,00	309.874,00	309.874,00
	Stanzamenti definitivi	37.500,00	459.874,00	497.374,00
	Impegni	n.a.	459.874,00	n.a.
	Pagamenti	37.314,00	422.374,00	459.688,00
	Rimasto da pagare	0,00	37.500,00	n.a.
	Economia/maggiori spese	186,00	0,00	37.686,00
07 - TRASFERIMENTI CORRENTI A ESTERO	Stanzamenti	0,00	1.866.629,00	1.866.629,00
	Stanzamenti definitivi	0,00	2.652.310,00	2.652.310,00
	Impegni	n.a.	2.652.310,00	n.a.
	Pagamenti	0,00	2.652.310,00	2.652.310,00
	Rimasto da pagare	0,00	0,00	n.a.
	Economia/maggiori spese	0,00	0,00	0,00
10 - POSTE CORRETTIVE E COMPENSATIVE	Stanzamenti	0,00	0,00	0,00
	Stanzamenti definitivi	0,00	0,00	0,00
	Impegni	n.a.	0,00	n.a.
	Pagamenti	0,00	0,00	0,00
	Rimasto da pagare	0,00	0,00	n.a.
	Economia/maggiori spese	0,00	0,00	0,00
21 - INVESTIMENTI FISSI LORDI E ACQUISTI DI TERRENI	Stanzamenti	0,00	7.817,00	7.817,00
	Stanzamenti definitivi	0,00	7.817,00	7.817,00
	Impegni	n.a.	7.817,00	n.a.
	Pagamenti	0,00	0,00	0,00
	Rimasto da pagare	0,00	7.817,00	n.a.
	Economia/maggiori spese	0,00	0,00	7.817,00
Totale azione		97.535,84	2.645.673,00	2.645.673,00
		97.535,84	3.631.354,00	3.668.854,00
		n.a.	3.537.634,21	n.a.
		70.677,67	3.467.499,39	3.538.177,06
		2.255,07	70.134,82	n.a.
		24.603,10	93.719,79	130.676,94

Principali fatti di gestione

Per quanto concerne l'Azione 2 e' stata effettuata una variazione compensativa di sola cassa dal Cap. 1296 pg 1 al Cap. 4505 pg 1 per euro 50.000,00. Tale variazione e' stata effettuata per far fronte agli aggiornati oneri di spesa relativi allo svolgimento di missioni in Italia e all'estero dei funzionari di questa Direzione Generale. Al fine di ottemperare al pagamento complessivo per il 2022 di 2.652.310 Euro per i costi di interpretariato a carico dell'Italia in sede UE (Cap. 4536 pg1), sono state effettuate due variazioni compensative una di cassa e competenza dal Cap. 1074 pg 1 al Cap. 4536 pg 1 per un ammontare di 450.000 Euro e una seconda sempre di cassa e competenza dai Capitoli 1276 pg 1, 2 e 3, 1278 pg2 e 4531 pg5 al Cap. 4531 pg1 per un importo di 335.681 Euro. Tali somme sono andate ad aggiungersi alla dotazione ordinaria di 1.866.629 Euro. Per quanto riguarda il Cap. 4539 pg 1 sono stati erogati - sommando la dotazione ordinaria annuale e l'anticipo sulla Delibera Missioni Internazionali 2022 - 422.374,00 euro. In particolare, l'anticipo di euro 112.500,00 pagato all'Associazione Villa Vigoni relativo al contributo straordinario a valere sul decreto missioni internazionali 2022 (DMT n. 214419 del 30 settembre 2022) sul cap. 4539 p.g. 1 e' stato destinato alla realizzazione di manifestazioni organizzate dall'Associazione Villa Vigoni, dedicate alla costruzione di una comune cultura di pace e alla stabilizzazione democratica attraverso il rafforzamento della costruzione europea e la valorizzazione della memoria comune e destinate, in particolare, alle giovani generazioni europee. E' stata inoltre effettuata una variazione compensativa di sola cassa dal Capitolo 4531 piano gestionale 5 al Capitolo 4539 pg 1, per un ammontare di 37.500,00 Euro al fine di consentire il pagamento del saldo del contributo 2021 in favore dell'Associazione Villa Vigoni pari ad Euro 37.314,00.

NOTE INTEGRATIVE RENDICONTO GENERALE DELLO STATO 2022

Scheda azione

MINISTERO DEGLI AFFARI ESTERI E DELLA COOPERAZIONE INTERNAZIONALE

Missione: 1 - L'Italia in Europa e nel mondo (004)

Programma: 1.5 - Integrazione europea (004.007)

DIREZIONE GENERALE PER L'EUROPA E LA POLITICA COMMERCIALE INTERNAZIONALE

AZIONE

3 - Accordi economici e politiche di sviluppo con i Paesi dell'Europa

CATEGORIA DI SPESA		Residui	Competenza	Cassa
07 - TRASFERIMENTI CORRENTI A ESTERO	Stanzamenti	3.019.643,00	15.294.517,00	15.294.517,00
	Stanzamenti definitivi	3.019.643,00	18.794.211,00	21.509.593,00
	Impegni	n.a.	18.489.939,81	n.a.
	Pagamenti	2.877.908,43	17.553.961,97	20.431.870,40
	Rimasto da pagare	137.582,12	935.977,84	n.a.
	Economia/maggiori spese	4.152,45	304.271,19	1.077.722,60
Totale azione	Stanzamenti	3.019.643,00	15.294.517,00	15.294.517,00
	Stanzamenti definitivi	3.019.643,00	18.794.211,00	21.509.593,00
	Impegni	n.a.	18.489.939,81	n.a.
	Pagamenti	2.877.908,43	17.553.961,97	20.431.870,40
	Rimasto da pagare	137.582,12	935.977,84	n.a.
	Economie/maggiori spese	4.152,45	304.271,19	1.077.722,60

Principali fatti di gestione

Per quanto concerne l'Azione 3, si segnalano, relativamente al Cap. 4531, i seguenti fatti di gestione una variazione compensativa in termini di cassa dal Cap. 4531 pg. 5 al Cap. 4531 pg. 4 per Euro 75.000,00 e successivo pagamento del residuo 2021 di lettera F a valere sul fondo missioni internazionali (saldo 2021) ai sensi del DMT 307821 del 9 febbraio 2022 in favore della Fondazione Segretariato Permanente dell'Iniziativa Adriatico-Ionica (IAI); una variazione compensativa di sola cassa dal Capitolo 1276 piani gestionali 1, 2 e 3 e dal Capitolo 1278 piano gestionale 2 al Capitolo 4531 piano gestionale 3 per un importo di Euro 500.000,00 al fine di consentire il pagamento dei residui 2021 di lettera F a valere sul fondo missioni internazionali (saldo 2021) in favore della Banca Europea per la Ricostruzione e lo Sviluppo (BERS) (Cap. 4531 pg 3) ai sensi del sopracitato DMT 307821 del 9 febbraio 2022; due versamenti ai sensi del DMT n. 214419 del 30 settembre 2022 a valere sulla Delibera Missioni Internazionali 2022, uno di Euro 1.500.000,00 quale anticipo del contributo in favore della Banca Europea per la Ricostruzione e lo Sviluppo (BERS) (Cap. 4531 pg. 3), l'altro di Euro 225.000,00 quale anticipo del contributo in favore della Fondazione Segretariato Permanente dell'Iniziativa Adriatico-Ionica (IAI) (Cap. 4531 pg. 4). Per quanto riguarda il Cap. 4543 pg 1, il 29 dicembre 2022 e' stato impegnato l'importo di euro 3.475,84 per la ditta Art Group Graphics S.r.l. In relazione al Cap. 4547 pg. 82 vi sono state tre re-iscrizioni in bilancio per residui perenti per un totale di euro 165.375,00, finalizzati a consentire il pagamento degli oneri derivanti da residui di spesa delegata per gli interventi a tutela del patrimonio storico e culturale delle comunita' degli esuli italiani da Fiume, dall'Istria e dalla Dalmazia (legge 72/2001 e s.m.i.). A seguito della stipula della Convenzione triennale (2022-2024) e' stato predisposto per l'esercizio 2022 il primo contributo annuale di euro 2.300.000,00. Per quanto riguarda il Cap. 4548 pg2 sono stati erogati - sommando la dotazione ordinaria annuale e l'anticipo sulla Delibera Missioni Internazionali 2022 - 1.045.158,37 Euro, inoltre sono stati pagati 65.900,63 Euro a valere sulla dotazione ordinaria 2022 per ottemperare a tre impegni di spesa per anticipi effettuati a fine 2021, 283.267,43 Euro come saldi a valere sulla Delibera Missioni Internazionali 2021 e, infine, sono stati impegnati 137.582,12 Euro come saldi a valere sempre sulla Delibera Missioni Internazionali 2021. Per permettere il pagamento e l'impegno dei fondi a saldo 2021 e' stata effettuata una variazione di bilancio di sola cassa dal Cap. 4531 pg 5 al Cap. 4548 pg 2 per un ammontare di 425.000 Euro. Destinatari di questi fondi sono stati enti italiani e internazionali, pubblici e privati attivi nei Balcani Occidentali con il fine di garantire la partecipazione dell'Italia ad iniziative umanitarie e di pace in sede internazionale. Da ultimo, e' stata effettuata una variazione compensativa di sola cassa dai Capitoli 1275 e 1278 al Capitolo 4549 pg. 1 per un ammontare di 2.019.431 Euro al fine di consentire il pagamento del contributo 2021 in favore di San Marino RTV S.p.A per assicurarne la prosecuzione delle trasmissioni senza soluzione di continuita'.

Stanzamenti	3.667.653,84	29.073.109,00	29.073.109,00
Stanzamenti definitivi	3.667.653,84	35.863.511,00	38.616.393,00
Impegni	n.a.	33.592.930,25	n.a.
Pagamenti	2.948.586,10	32.107.852,59	35.056.438,69
Rimasto da pagare	139.837,19	1.485.077,66	n.a.
Economie/maggiori spese	579.230,55	2.270.580,75	3.559.954,31

NOTE INTEGRATIVE RENDICONTO GENERALE DELLO STATO 2022
Ripartizione spese di personale

MINISTERO DEGLI AFFARI ESTERI E DELLA COOPERAZIONE INTERNAZIONALE

Missione: 1 - L'Italia in Europa e nel mondo (004)

Programma: 1.5 - Integrazione europea (004.007)

DIREZIONE GENERALE PER L'EUROPA E LA POLITICA COMMERCIALE INTERNAZIONALE

	Stanzamenti		Impegni	Pagamenti
	LB	Definitivi		
AZIONI DI SPESE DI PERSONALE DA RIPARTIRE				
1 - Spese di personale per il programma	CP 11.132.919,00	13.437.946,00	11.565.356,23	11.086.391,23
	CS 11.132.919,00	13.437.946,00	n.a.	11.086.391,23
totale azioni spese di personale	CP 11.132.919,00	13.437.946,00	11.565.356,23	11.086.391,23
	CS 11.132.919,00	13.437.946,00	n.a.	11.086.391,23
AZIONI CON RIPARTIZIONI DELLE SPESE DI PERSONALE				
2 - Politiche dell'Unione Europea	CP 2.645.673,00	3.631.354,00	3.537.634,21	3.467.499,39
	CS 2.645.673,00	3.668.854,00	n.a.	3.538.177,06
quota di: Spese di personale per il programma	CP 5.798.025,00	6.873.509,39	5.915.679,72	5.670.689,12
	CS 5.798.025,00	6.873.509,39	n.a.	5.670.689,12
totale azione (incluse le spese di personale)	CP 8.443.698,00	10.504.863,39	9.453.313,93	9.138.188,51
	CS 8.443.698,00	10.542.363,39	n.a.	9.208.866,18
3 - Accordi economici e politiche di sviluppo con i Paesi dell'Europa	CP 15.294.517,00	18.794.211,00	18.489.939,81	17.553.961,97
	CS 15.294.517,00	21.509.593,00	n.a.	20.431.870,40
quota di: Spese di personale per il programma	CP 5.334.894,00	6.564.436,61	5.649.676,51	5.415.702,11
	CS 5.334.894,00	6.564.436,61	n.a.	5.415.702,11
totale azione (incluse le spese di personale)	CP 20.629.411,00	25.358.647,61	24.139.616,32	22.969.664,08
	CS 20.629.411,00	28.074.029,61	n.a.	25.847.572,51
totale Programma	CP 29.073.109,00	35.863.511,00	33.592.930,25	32.107.852,59
	CS 29.073.109,00	38.616.393,00	n.a.	35.056.438,69

NOTE INTEGRATIVE RENDICONTO GENERALE DELLO STATO 2022
Piano degli obiettivi per programma

MINISTERO DEGLI AFFARI ESTERI E DELLA COOPERAZIONE INTERNAZIONALE

Missione: 1 - L'Italia in Europa e nel mondo (004)

Programma: 1.6 - Italiani nel mondo e politiche migratorie (004.008)

Politiche e servizi per gli italiani nel mondo concernenti le materie consolari; promozione, coordinamento e sviluppo delle politiche concernenti i diritti degli italiani nel mondo; tutela ed assistenza a favore degli italiani nel mondo. Trattazione delle questioni relative alle politiche sui flussi migratori

DIREZIONE GENERALE PER GLI ITALIANI ALL'ESTERO E LE POLITICHE MIGRATORIE

OBIETTIVI CON AZIONI CORRELATE	Stanzamenti		Impegni	Pagamenti	
	LB	Definitivi			
1 Migliorare l'efficienza dei servizi consolari					
2 - Politiche e servizi per gli italiani nel mondo	CP	9.507.542,00	9.239.022,75	7.564.796,77	7.355.685,32
	CS	9.507.542,00	9.239.022,75	n.a.	7.355.705,64
<i>di cui: stima della quota dell'azione: 1 - Spese di personale per il programma</i>	CP	4.843.092,00	4.359.572,75	3.533.008,56	3.326.859,11
	CS	4.843.092,00	4.359.572,75	n.a.	3.326.859,11
31 Aumento del numero di domande visto trattate dalla rete diplomatico-consolare italiana.					
3 - Cooperazione migratoria	CP	96.052.528,00	116.028.568,25	113.308.371,31	113.188.942,76
	CS	96.052.528,00	141.291.233,25	n.a.	140.706.207,01
<i>di cui: stima della quota dell'azione: 1 - Spese di personale per il programma</i>	CP	2.607.822,00	2.347.462,25	1.902.389,23	1.791.385,68
	CS	2.607.822,00	2.347.462,25	n.a.	1.791.385,68
Totale del Programma	CP	105.560.070,00	125.267.591,00	120.873.168,08	120.544.628,08
	CS	105.560.070,00	150.530.256,00	n.a.	148.061.912,65
Totale della Missione	CP	2.639.873.896,00	3.324.811.275,00	3.098.052.950,35	2.931.814.030,21
	CS	2.639.873.896,00	3.336.471.311,00	n.a.	3.080.202.501,78
Totale del Ministero	CP	3.304.664.534,00	4.211.253.410,00	3.964.928.543,11	3.723.031.183,11
	CS	3.304.664.534,00	4.243.753.410,00	n.a.	3.936.722.850,39

NOTE INTEGRATIVE RENDICONTO GENERALE DELLO STATO 2022
Scheda indicatori per obiettivo
MINISTERO DEGLI AFFARI ESTERI E DELLA COOPERAZIONE INTERNAZIONALE

Missione: 1 - L'Italia in Europa e nel mondo (004)

Programma: 1.6 - Italiani nel mondo e politiche migratorie (004.008)

DIREZIONE GENERALE PER GLI ITALIANI ALL'ESTERO E LE POLITICHE MIGRATORIE

OBIETTIVO

1 - Migliorare l'efficienza dei servizi consolari

Fornire ai circa 6,4 milioni di Italiani all'estero, servizi consolari più veloci ed efficienti grazie all'innovazione tecnologica e al miglioramento dei servizi erogabili a distanza.

Obiettivo strategico collegato alla Priorità Politica: *Diplomazia per la crescita e la promozione integrata*

Azioni Correlate: 2 - Politiche e servizi per gli italiani nel mondo

INDICATORE	Valori target a LB 2022	Valori a Rendiconto 2022
4 - Numero di utenti che presentano richiesta di passaporto attraverso la rete consolare onoraria che utilizza le postazioni mobili di captazione dei dati biometrici.	> 80.000	96.884

Descrizione: Numero di connazionali che presentano richiesta di passaporto attraverso la rete consolare onoraria che utilizza la captazione dei dati biometrici per il tramite di postazioni mobili. La distribuzione geografica degli uffici interessati al progetto favorisce i connazionali residenti in aree a rischio o remote, consentendo loro la ricezione del passaporto senza dover affrontare i disagi e i costi del viaggio presso la Sede consolare principale. La distribuzione delle apparecchiature per la captazione delle impronte è stata accompagnata da una campagna di informazione agli utenti circa questa nuova possibilità.

Tipologia: Indicatore di realizzazione fisica

Unità di misura: Utenti che presentano richiesta di passaporto attraverso la rete consolare onoraria, senza recarsi di persona negli uffici consolari di I categoria.

Metodo di calcolo: Conteggio complessivo aggregato di tutte le pratiche di passaporto effettuate all'interno del progetto FICO dal 2018.

Fonte del dato: Portale Tremiti, elaborato per fornire dati statistici sui servizi consolari tra cui i dati relativi al progetto FICO (Funzionario Itinerante Consoli Onorari).

Valore di riferimento

Valore di Partenza 56.700 sono le richieste di passaporto raccolte e inviate dall'inizio del progetto nel 2018 sino a settembre 2021.	56.700
---	--------

INDICATORE	Valori target a LB 2022	Valori a Rendiconto 2022
5 - Numero di carte d'identità elettroniche (CIE) emesse dai nostri consolati in favore dei cittadini iscritti all'AIRE nel corso dell'anno	> 100.000	117.715

Descrizione: Numero di carte d'identità elettroniche (CIE) emesse dai nostri consolati in favore dei cittadini iscritti all'AIRE nel corso dell'anno. Il progetto CIE è stato avviato nel settembre 2019 con tre sedi pilota ed è proseguito con l'inclusione di altre sedi fino a concludersi nel gennaio 2021. Il progetto coinvolge tutti i paesi europei per un totale di 53 sedi diplomatico-consolari. La CIE rappresenta un'evoluzione della carta d'identità cartacea ed è uno strumento digitale sempre più necessario ai fini dell'identità digitale e dell'erogazione online dei servizi della PA.

Tipologia: Indicatore di realizzazione fisica

Unità di misura: numero

Metodo di calcolo: Sommatoria del numero di carte d'identità emesse annualmente

Fonte del dato: Portale ministeriale Tremiti

Valore di riferimento

Al 3 settembre 2021 le CIE emesse si sono attestate a 40.898 (valore di riferimento).	40.898
---	--------

NOTE INTEGRATIVE RENDICONTO GENERALE DELLO STATO 2022
Scheda indicatori per obiettivo
MINISTERO DEGLI AFFARI ESTERI E DELLA COOPERAZIONE INTERNAZIONALE

Missione: 1 - L'Italia in Europa e nel mondo (004)

Programma: 1.6 - Italiani nel mondo e politiche migratorie (004.008)

DIREZIONE GENERALE PER GLI ITALIANI ALL'ESTERO E LE POLITICHE MIGRATORIE

OBIETTIVO

31 - Aumento del numero di domande visto trattate dalla rete diplomatico-consolare italiana.

Contribuire attraverso i servizi consolari in materia di visti di ingresso al conseguimento di un incremento in valore assoluto del numero di domande di visto trattate dalla rete diplomatico-consolare italiana. Fra i benefici diretti e indiretti attesi dal raggiungimento dell'obiettivo figurano il maggiore ammontare di percezioni consolari riscosse dalla rete e la promozione del Sistema Paese tramite l'attrazione in Italia di maggior numero di turisti stranieri, investitori e partner d'affari, alte professionalità e lavoratori altamente qualificati. La pandemia da Covid-19 ha comportato una drastica riduzione della mobilità internazionale, cui è conseguito un forte calo del numero di pratiche di visto d'ingresso istruite. L'obiettivo tiene conto della riduzione dei flussi di viaggiatori prevista protrarsi anche nel 2022, con progressiva ripresa nel 2023 e 2024.

Obiettivo strategico collegato alla Priorità Politica: Fenomeni migratori

Azioni Correlate: 3 - Cooperazione migratoria

INDICATORE	Valori target a LB 2022	Valori a Rendiconto 2022
1 - Numero di domande visto trattate dalla rete visti italiana nel corso del triennio successivo.	>= 250.000	923.176

Descrizione: Aumento in termini assoluti del numero di domande visto trattate dalla rete diplomatico-consolare italiana, da perseguire sulla base dell'attrattività dell'Italia come destinazione turistica e d'affari, di una politica dinamica dei visti e del mediamente elevato livello di efficienza e produttività degli uffici visti all'estero.

Tipologia: Indicatore di risultato (output)

Unità di misura: Domanda di visto d'ingresso in Italia

Metodo di calcolo: Sommatoria delle domande di visto d'ingresso in Italia trattate dalla rete visti

Fonte del dato: Visa Information System (VIS)

Valore di riferimento

Il dato è riferito al numero di domande visto annue registrato dalla rete visti italiana nel 2020 quando, a causa dell'impatto del Covid-19 sulla mobilità internazionale, il valore ha subito una forte riduzione rispetto al trend registrato nel triennio precedente l'inizio della pandemia.

400.000

continua...

NOTE INTEGRATIVE RENDICONTO GENERALE DELLO STATO 2022
Scheda indicatori per obiettivo
MINISTERO DEGLI AFFARI ESTERI E DELLA COOPERAZIONE INTERNAZIONALE

Missione: 1 - L'Italia in Europa e nel mondo (004)

Programma: 1.6 - Italiani nel mondo e politiche migratorie (004.008)

DIREZIONE GENERALE PER GLI ITALIANI ALL'ESTERO E LE POLITICHE MIGRATORIE

...segue **31 - Aumento del numero di domande visto trattate dalla rete diplomatico-consolare italiana.**

INDICATORE	Valori target a LB 2022	Valori a Rendiconto 2022
2 - Percentuale di visti a ingressi multipli (c.d. multi-ingresso) sul totale dei visti rilasciati dalla rete diplomatico-consolare.	>= 71%	48%

NOTA SCOSTAMENTO RISULTATO INDICATORE

Lo scostamento tra il valore a rendiconto 2022 ed il target deve tenere conto delle problematiche che hanno interessato Sedi che tradizionalmente rilasciavano in altissime percentuali visti a ingressi multipli quali la Fed. Russa (per le conseguenze delle sanzioni applicate ai visti in seguito all'aggressione all'Ucraina) e la RPC (a causa delle protratte drastiche misure restrittive della libertà di movimento adottate da quelle Autorità per contrastare la trasmissione del Covid-19).

Descrizione: Il Codice Visti europeo prevede la possibilità di rilasciare visti ad ingressi multipli per un periodo di validità non superiore a 5 anni. Promuovere il rilascio di tali categorie di visti risponde ad una politica proattiva dei visti al servizio del Sistema Paese, in quanto fidelizza quelle categorie di utenza (turisti, imprenditori, lavoratori altamente qualificati, ecc.) che più contribuiscono allo sviluppo dell'economia nazionale. La procedura di istruttoria per i visti multi-ingresso contribuisce, inoltre, a un'efficace valutazione del rischio migratorio e selettività dei cittadini stranieri in ingresso in Italia e nello Spazio Schengen.

Tipologia: Indicatore di risultato (output)

Unità di misura: Percentuale

Metodo di calcolo: Percentuale dei visti multi-ingresso sul totale dei visti rilasciati dalla rete diplomatico-consolare

Fonte del dato: Visa Information System (VIS)

Valore di riferimento

Negli ultimi anni i visti multi-ingresso hanno rappresentato il 70% del totale dei visti rilasciati dalla rete diplomatico-consolare italiana.	70%
--	-----

NOTE INTEGRATIVE RENDICONTO GENERALE DELLO STATO 2022

Scheda azione

MINISTERO DEGLI AFFARI ESTERI E DELLA COOPERAZIONE INTERNAZIONALE

Missione: 1 - L'Italia in Europa e nel mondo (004)

Programma: 1.6 - Italiani nel mondo e politiche migratorie (004.008)

DIREZIONE GENERALE PER GLI ITALIANI ALL'ESTERO E LE POLITICHE MIGRATORIE

AZIONE

1 - Spese di personale per il programma

CATEGORIA DI SPESA		Residui	Competenza	Cassa
01 - REDDITI DA LAVORO DIPENDENTE	Stanzamenti	450.078,00	7.062.156,00	7.062.156,00
	Stanzamenti definitivi	450.078,00	6.224.816,00	6.224.816,00
	Impegni	n.a.	5.124.003,76	n.a.
	Pagamenti	0,00	4.826.331,76	4.826.331,76
	Rimasto da pagare	0,00	297.672,00	n.a.
	Economia/maggiori spese	450.078,00	1.100.812,24	1.398.484,24
03 - IMPOSTE PAGATE SULLA PRODUZIONE	Stanzamenti	39.415,00	388.758,00	388.758,00
	Stanzamenti definitivi	39.415,00	482.219,00	482.219,00
	Impegni	n.a.	311.394,03	n.a.
	Pagamenti	0,00	291.913,03	291.913,03
	Rimasto da pagare	0,00	19.481,00	n.a.
	Economia/maggiori spese	39.415,00	170.824,97	190.305,97
Totale azione	Stanzamenti	489.493,00	7.450.914,00	7.450.914,00
	Stanzamenti definitivi	489.493,00	6.707.035,00	6.707.035,00
	Impegni	n.a.	5.435.397,79	n.a.
	Pagamenti	0,00	5.118.244,79	5.118.244,79
	Rimasto da pagare	0,00	317.153,00	n.a.
	Economie/maggiori spese	489.493,00	1.271.637,21	1.588.790,21

Principali fatti di gestione

Per quanto riguarda l'Azione 1, si scontano ancora gli effetti del blocco del turnover degli ultimi anni, che ha comportato per la Farnesina una netta riduzione delle unità in servizio appartenenti alle Aree Funzionali (passate da 3.791 nel 2009 a 2.426 nel 2022; pari a -36% circa) e causato un innalzamento dell'età media (attualmente di 53,2 anni). Nell'ultimo decennio, infatti, il personale di ruolo del MAECI ha registrato una drastica riduzione, con conseguente grave pregiudizio al funzionamento delle Sedi e alla stessa continuità dell'essenziale presenza dello Stato all'estero. Negli ultimi esercizi, si è potuta registrare una graduale inversione di tendenza a partire dal 2019, e' stato possibile avviare alcune procedure concorsuali, che hanno consentito la graduale immissione in ruolo di nuove unità di personale. In tale contesto, dal 2020 sono stati assunti 91 funzionari dell'area della promozione culturale; 244 funzionari amministrativi, contabili e consolari; 20 funzionari per i servizi di informatica, telecomunicazioni e cifra; 6 funzionari archivisti di Stato/di biblioteca. La legge di bilancio 2021 ha autorizzato 50 funzionari di terza area e 150 funzionari diplomatici per il triennio 2021-2023. Al termine del concorso diplomatico 2021, sono stati assunti 46 Segretari di legazione in prova. Tramite rimodulazione dei risparmi (D.P.C.M. 20 agosto 2019, leggi di bilancio 2019 e 2021, D.P.C.M. 22 luglio 2022) e' stata inoltre autorizzata l'assunzione di 672 unità di seconda area 22 collaboratori per i servizi di informatica, telecomunicazioni e cifra sono stati assunti a settembre 2022, e ulteriori 2 nel mese di dicembre, mentre la selezione per 375 collaboratori amministrativi, contabili e consolari e' terminata a dicembre 2022. Le restanti unità saranno da reclutare tramite scorrimento della graduatoria finale o l'indizione di un nuovo concorso. Infine, il D.P.C.M. 22 luglio 2022 ha autorizzato l'assunzione di 10 dirigenti di seconda fascia, 130 funzionari amministrativi, contabili e consolari e 69 unità di terza area (tramite progressione verticale del personale di ruolo). Le nuove assunzioni hanno permesso, già dal 2022, di ridurre il decremento del personale in servizio all'estero e consentiranno auspicabilmente di avviare un graduale processo di rafforzamento delle Sedi, grazie alla maggiore propensione al trasferimento dei dipendenti appena entrati in servizio, con competenze aggiornate e un'età media inferiore all'attuale.

AZIONE

2 - Politiche e servizi per gli italiani nel mondo

CATEGORIA DI SPESA		Residui	Competenza	Cassa
02 - CONSUMI INTERMEDI	Stanzamenti	130,32	194.685,00	194.685,00
	Stanzamenti definitivi	130,32	409.685,00	409.685,00
	Impegni	n.a.	256.126,01	n.a.
	Pagamenti	10,32	253.174,01	253.184,33
	Rimasto da pagare	120,00	2.952,00	n.a.
	Economia/maggiori spese	0,00	153.558,99	156.500,67

continua...

NOTE INTEGRATIVE RENDICONTO GENERALE DELLO STATO 2022

Scheda azione

MINISTERO DEGLI AFFARI ESTERI E DELLA COOPERAZIONE INTERNAZIONALE

Missione: 1 - L'Italia in Europa e nel mondo (004)

Programma: 1.6 - Italiani nel mondo e politiche migratorie (004.008)

DIREZIONE GENERALE PER GLI ITALIANI ALL'ESTERO E LE POLITICHE MIGRATORIE

...segue Azione 2 - Politiche e servizi per gli italiani nel mondo

CATEGORIA DI SPESA		Residui	Competenza	Cassa
05 - TRASFERIMENTI CORRENTI A FAMIGLIE E ISTITUZIONI SOCIALI PRIVATE	Stanzamenti	10,00	1.781.301,00	1.781.301,00
	Stanzamenti definitivi	10,00	1.781.301,00	1.781.301,00
	Impegni	n.a.	1.087.208,20	n.a.
	Pagamenti	10,00	1.087.198,20	1.087.208,20
	Rimasto da pagare	0,00	10,00	n.a.
	Economia/maggiori spese	0,00	694.092,80	694.092,80
07 - TRASFERIMENTI CORRENTI A ESTERO	Stanzamenti	0,00	2.688.464,00	2.688.464,00
	Stanzamenti definitivi	0,00	2.688.464,00	2.688.464,00
	Impegni	n.a.	2.688.454,00	n.a.
	Pagamenti	0,00	2.688.454,00	2.688.454,00
	Rimasto da pagare	0,00	0,00	n.a.
	Economia/maggiori spese	0,00	10,00	10,00
10 - POSTE CORRETTIVE E COMPENSATIVE	Stanzamenti	0,00	0,00	0,00
	Stanzamenti definitivi	0,00	0,00	0,00
	Impegni	n.a.	0,00	n.a.
	Pagamenti	0,00	0,00	0,00
	Rimasto da pagare	0,00	0,00	n.a.
	Economia/maggiori spese	0,00	0,00	0,00
Totale azione	Stanzamenti	140,32	4.664.450,00	4.664.450,00
	Stanzamenti definitivi	140,32	4.879.450,00	4.879.450,00
	Impegni	n.a.	4.031.788,21	n.a.
	Pagamenti	20,32	4.028.826,21	4.028.846,53
	Rimasto da pagare	120,00	2.962,00	n.a.
	Economie/maggiori spese	0,00	847.661,79	850.603,47

Principali fatti di gestione

La variazione degli stanziamenti definitivi rispetto a quelli iniziali per l'Azione 2 ha riguardato il capitolo 3033 piano gestione 2 "Spese per missioni all'interno ed all'estero" con una integrazione di euro 100.000 in termini di competenza e di cassa provenienti dal capitolo 3033 piano gestione 3 assegnati con DDG n. 4100/13 del 10 maggio 2022 e con DDG n. 4100/25 del 5 luglio 2022 e dal capitolo 3031 piano gestione 9, assegnati con DM n. 5120 / 65 del 25 agosto 2022 che hanno permesso di riprendere sia le missioni di supporto consolare, sia quelle collegate a casi consolari di particolare complessità nonchè le missioni in pas di origine e transito dei flussi migratori in entrata al fine di riprendere e approfondire i contatti con le autorità locali dopo un biennio di impossibilità materiale di visite in loco; il capitolo 3123 "Spese per le consultazioni elettorali e referendarie all'estero" su cui con DMT111305/2022 del 25 giugno 2022 sono stati assegnati 100.000 euro finalizzati all'organizzazione dei referendum popolari abrogativi in tema di giustizia del 12 giugno 2022 all'estero e con DMT 208877/2022 del 31 agosto 2022 sono stati assegnati 75.000 per l'organizzazione del voto per corrispondenza dei connazionali residenti all'estero per le elezioni politiche del 25 settembre 2022. Le risorse sono state necessarie per la stampa e le spedizioni all'estero delle schede e di tutto il materiale elettorale tramite corrieri diplomatici straordinari accompagnati.

AZIONE**3 - Cooperazione migratoria**

CATEGORIA DI SPESA		Residui	Competenza	Cassa
02 - CONSUMI INTERMEDI	Stanzamenti	31.450,99	486.176,00	486.176,00
	Stanzamenti definitivi	31.450,99	446.176,00	446.176,00
	Impegni	n.a.	408.387,68	n.a.
	Pagamenti	16.095,36	408.387,68	424.483,04
	Rimasto da pagare	0,00	0,00	n.a.
	Economia/maggiori spese	15.355,63	37.788,32	21.692,96

continua...

NOTE INTEGRATIVE RENDICONTO GENERALE DELLO STATO 2022

Scheda azione

MINISTERO DEGLI AFFARI ESTERI E DELLA COOPERAZIONE INTERNAZIONALE

Missione: 1 - L'Italia in Europa e nel mondo (004)

Programma: 1.6 - Italiani nel mondo e politiche migratorie (004.008)

DIREZIONE GENERALE PER GLI ITALIANI ALL'ESTERO E LE POLITICHE MIGRATORIE

...segue Azione **3 - Cooperazione migratoria**

CATEGORIA DI SPESA		Residui	Competenza	Cassa
07 - TRASFERIMENTI CORRENTI A ESTERO	Stanziamenti	7.500.000,00	92.950.105,00	92.950.105,00
	Stanziamenti definitivi	27.500.000,00	113.226.505,00	138.489.170,00
	Impegni	n.a.	110.989.169,40	n.a.
	Pagamenti	27.500.000,00	110.989.169,40	138.489.169,40
	Rimasto da pagare	0,00	0,00	n.a.
	Economia/maggiori spese	0,00	2.237.335,60	0,60
21 - INVESTIMENTI FISSI LORDI E ACQUISTI DI TERRENI	Stanziamenti	1.168,89	8.425,00	8.425,00
	Stanziamenti definitivi	1.168,89	8.425,00	8.425,00
	Impegni	n.a.	8.425,00	n.a.
	Pagamenti	1.168,89	0,00	1.168,89
	Rimasto da pagare	0,00	8.425,00	n.a.
	Economia/maggiori spese	0,00	0,00	7.256,11
Totale azione		7.532.619,88	93.444.706,00	93.444.706,00
		27.532.619,88	113.681.106,00	138.943.771,00
		n.a.	111.405.982,08	n.a.
		27.517.264,25	111.397.557,08	138.914.821,33
		0,00	8.425,00	n.a.
		15.355,63	2.275.123,92	28.949,67

Principali fatti di gestione

Le altre variazioni significative presenti negli stanziamenti definitivi rispetto a quelli iniziali hanno riguardato l'Azione 3 capitolo 3110 "Fondo di premialità per le politiche di rimpatrio" istituito nel 2019 in applicazione dell'art 12, comma 1, del decreto legge 14 giugno 2019, n. 53, recante "Disposizioni urgenti in materia di ordine e sicurezza pubblica" e convertito in legge 8 agosto 2019, n. 77 sul quale (con il DRGS n. 220330 del 28 settembre 2022, registrato presso la Corte dei Conti in data 25 agosto 2022, foglio 2246 con il quale si è provveduto) è stata attribuita per l'esercizio finanziario 2022 una quota di risorse in termini di residui di stanziamento pari ad euro 20.000.000 a valere sui risparmi accertati ai sensi dell'articolo 1, comma 767, secondo periodo, della legge 30 dicembre 2018, n. 145. Ai pagamenti si è provveduto con DMC 512084 di questo MAECI da DM n. 5120/84 bis del 20 ottobre 2022 di variazione compensativa a favore del capitolo interessato.

<i>Stanziamenti</i>	8.022.253,20	105.560.070,00	105.560.070,00
<i>Stanziamenti definitivi</i>	28.022.253,20	125.267.591,00	150.530.256,00
<i>Impegni</i>	n.a.	120.873.168,08	n.a.
<i>Pagamenti</i>	27.517.284,57	120.544.628,08	148.061.912,65
<i>Rimasto da pagare</i>	120,00	328.540,00	n.a.
<i>Economie/maggiori spese</i>	504.848,63	4.394.422,92	2.468.343,35

NOTE INTEGRATIVE RENDICONTO GENERALE DELLO STATO 2022
Ripartizione spese di personale

MINISTERO DEGLI AFFARI ESTERI E DELLA COOPERAZIONE INTERNAZIONALE

Missione: 1 - L'Italia in Europa e nel mondo (004)

Programma: 1.6 - Italiani nel mondo e politiche migratorie (004.008)

DIREZIONE GENERALE PER GLI ITALIANI ALL'ESTERO E LE POLITICHE MIGRATORIE

AZIONI DI SPESE DI PERSONALE DA RIPARTIRE		Stanzamenti		Impegni	Pagamenti
		LB	Definitivi		
1 - Spese di personale per il programma	CP	7.450.914,00	6.707.035,00	5.435.397,79	5.118.244,79
	CS	7.450.914,00	6.707.035,00	n.a.	5.118.244,79
totale azioni spese di personale	CP	7.450.914,00	6.707.035,00	5.435.397,79	5.118.244,79
	CS	7.450.914,00	6.707.035,00	n.a.	5.118.244,79
AZIONI CON RIPARTIZIONI DELLE SPESE DI PERSONALE		Stanzamenti		Impegni	Pagamenti
		LB	Definitivi		
2 - Politiche e servizi per gli italiani nel mondo	CP	4.664.450,00	4.879.450,00	4.031.788,21	4.028.826,21
	CS	4.664.450,00	4.879.450,00	n.a.	4.028.846,53
quota di: Spese di personale per il programma	CP	4.843.092,00	4.359.572,75	3.533.008,56	3.326.859,11
	CS	4.843.092,00	4.359.572,75	n.a.	3.326.859,11
totale azione (incluse le spese di personale)	CP	9.507.542,00	9.239.022,75	7.564.796,77	7.355.685,32
	CS	9.507.542,00	9.239.022,75	n.a.	7.355.705,64
3 - Cooperazione migratoria	CP	93.444.706,00	113.681.106,00	111.405.982,08	111.397.557,08
	CS	93.444.706,00	138.943.771,00	n.a.	138.914.821,33
quota di: Spese di personale per il programma	CP	2.607.822,00	2.347.462,25	1.902.389,23	1.791.385,68
	CS	2.607.822,00	2.347.462,25	n.a.	1.791.385,68
totale azione (incluse le spese di personale)	CP	96.052.528,00	116.028.568,25	113.308.371,31	113.188.942,76
	CS	96.052.528,00	141.291.233,25	n.a.	140.706.207,01
totale Programma	CP	105.560.070,00	125.267.591,00	120.873.168,08	120.544.628,08
	CS	105.560.070,00	150.530.256,00	n.a.	148.061.912,65

NOTE INTEGRATIVE RENDICONTO GENERALE DELLO STATO 2022
Piano degli obiettivi per programma

MINISTERO DEGLI AFFARI ESTERI E DELLA COOPERAZIONE INTERNAZIONALE

Missione: 1 - L'Italia in Europa e nel mondo (004)

Programma: 1.8 - Presenza dello Stato all'estero tramite le strutture diplomatico-consolari (004.012)

Finanziamento delle rappresentanze diplomatiche e degli uffici consolari all'estero. Gestione e valorizzazione del patrimonio immobiliare in Italia e all'estero (delle sedi diplomatico-consolari e alloggi del personale). Servizi per le rappresentanze diplomatiche e gli uffici consolari all'estero. Esame e controllo dei bilanci delle sedi estere

DIREZIONE GENERALE PER L'AMMINISTRAZIONE, L'INFORMATICA E LE COMUNICAZIONI

OBIETTIVI CON AZIONI CORRELATE	Stanzamenti		Impegni	Pagamenti
	LB	Definitivi		
12 Miglioramento della gestione amministrativa delle Sedi estere ed incremento delle iniziative per la valorizzazione e razionalizzazione del patrimonio immobiliare.				
2 - Funzionamento delle strutture diplomatico-consolari e attività istituzionali delle sedi all'estero	CP 108.716.828,00	317.523.405,00	293.353.015,57	237.885.697,95
	CS 108.716.828,00	332.641.455,00	n.a.	284.587.480,86
<i>di cui: stima della quota dell'azione: 1 - Spese di personale per il programma</i>	CP 1.517.150,00	1.737.596,00	1.425.249,89	1.425.249,89
	CS 1.517.150,00	1.737.596,00	n.a.	1.425.249,89
Totale del Programma	CP 108.716.828,00	317.523.405,00	293.353.015,57	237.885.697,95
	CS 108.716.828,00	332.641.455,00	n.a.	284.587.480,86
Totale della Missione	CP 2.639.873.896,00	3.324.811.275,00	3.098.052.950,35	2.931.814.030,21
	CS 2.639.873.896,00	3.336.471.311,00	n.a.	3.080.202.501,78
Totale del Ministero	CP 3.304.664.534,00	4.211.253.410,00	3.964.928.543,11	3.723.031.183,11
	CS 3.304.664.534,00	4.243.753.410,00	n.a.	3.936.722.850,39

NOTE INTEGRATIVE RENDICONTO GENERALE DELLO STATO 2022
Scheda indicatori per obiettivo
MINISTERO DEGLI AFFARI ESTERI E DELLA COOPERAZIONE INTERNAZIONALE

Missione: 1 - L'Italia in Europa e nel mondo (004)

Programma: 1.8 - Presenza dello Stato all'estero tramite le strutture diplomatico-consolari (004.012)

DIREZIONE GENERALE PER L'AMMINISTRAZIONE, L'INFORMATICA E LE COMUNICAZIONI

OBIETTIVO

12 - Miglioramento della gestione amministrativa delle Sedi estere ed incremento delle iniziative per la valorizzazione e razionalizzazione del patrimonio immobiliare.

Ottimizzazione della gestione amministrativa attraverso specifiche istruzioni alle Sedi diplomatico-consolari sulle procedure di spesa e di utilizzo delle risorse. Razionalizzazione della spesa per locazione delle Sedi diplomatico-consolari. Ottimizzazione delle procedure di conservazione, valorizzazione e razionalizzazione (acquisto, alienazione, permuta, manutenzione ordinaria e straordinaria, restauro e risanamento conservativo, ristrutturazione, costruzione, miglioramento della sicurezza infrastrutturale) del patrimonio immobiliare in uso alle Sedi diplomatico consolari.

Obiettivo strategico collegato alla Priorità Politica: *Riforma dell'Azione amministrativa e razionalizzazione della struttura ministeriale*

Azioni Correlate: 2 - Funzionamento delle strutture diplomatico-consolari e attività istituzionali delle sedi all'estero

INDICATORE	Valori target a LB 2022	Valori a Rendiconto 2022
1 - Supporto e consulenza alle Sedi diplomatico-consolari nella gestione amministrativa, patrimoniale e di sicurezza..	>= 90%	100%

Descrizione: La DGAI fornisce istruzioni operative, supporto e consulenza nelle procedure tecnico amministrative e finanziarie finalizzate all'ottimizzazione del funzionamento delle Sedi diplomatico consolari, assicurando inoltre il supporto tecnico amministrativo alla gestione del patrimonio immobiliare (locazioni straordinarie, concessioni, ecc.) e la realizzazione degli interventi sulle infrastrutture anche in termini di miglioramento degli standard di sicurezza. L'indicatore misura la capacità della DGAI di assicurare alle sedi della rete diplomatico-consolare istruzioni operative, consulenza e supporto richiesti consistenti in una composita analisi degli aspetti tecnici, amministrativi e giuridici.

Tipologia: Indicatore di realizzazione fisica

Unità di misura: Percentuale

Metodo di calcolo: Rapporto pareri resi e pareri richiesti dalle Sedi estere della rete diplomatico-consolare.

Fonte del dato: Comunicazioni protocollate inviate dalla DGAI alle sedi estere con cui vengono forniti i pareri richiesti.

Valore di riferimento

Il valore di riferimento è pari al valore atteso nel 2021.	88%
--	-----

continua...

NOTE INTEGRATIVE RENDICONTO GENERALE DELLO STATO 2022
Scheda indicatori per obiettivo
MINISTERO DEGLI AFFARI ESTERI E DELLA COOPERAZIONE INTERNAZIONALE

Missione: 1 - L'Italia in Europa e nel mondo (004)

Programma: 1.8 - Presenza dello Stato all'estero tramite le strutture diplomatico-consolari (004.012)

DIREZIONE GENERALE PER L'AMMINISTRAZIONE, L'INFORMATICA E LE COMUNICAZIONI

...segue **12 - Miglioramento della gestione amministrativa delle Sedi estere ed incremento delle iniziative per la valorizzazione e razionalizzazione del patrimonio immobiliare.**

INDICATORE	Valori target a LB 2022	Valori a Rendiconto 2022
2 - Razionalizzazione delle spese di locazione delle Sedi diplomatico-consolari.	>= 90%	98%

Descrizione: La DGAI fornisce istruzioni operative, supporto e consulenza alle sedi La DGAI fornisce istruzioni operative e supporto alle Sedi diplomatico-consolari nell'azione di razionalizzazione delle spese di locazione dello Stato all'estero. L'azione è finalizzata all'ottimizzazione ed alla razionalizzazione delle spese di locazione sulla rete estera anche attraverso la realizzazione di sinergie in collaborazione con altri enti italiani presenti in loco. L'indicatore misura la capacità della DGAI di assicurare alle sedi della rete diplomatico-consolare istruzioni operative, consulenza e supporto che le vengono richiesti e che consistono in una composita analisi degli aspetti tecnico-amministrativi.

Tipologia: Indicatore di realizzazione fisica

Unità di misura: Percentuale

Metodo di calcolo: Rapporto pareri resi e pareri richiesti dalle Sedi estere della rete diplomatico-consolare.

Fonte del dato: Comunicazioni protocollate inviate dalla DGAI alle sedi estere con cui vengono forniti i pareri richiesti.

Valore di riferimento

Il valore di riferimento è pari al valore registrato nel 2020.	85%
--	-----

INDICATORE	Valori target a LB 2022	Valori a Rendiconto 2022
3 - Consulenza e supporto di tipo tecnico, amministrativo e giuridico alle Sedi all'estero nella predisposizione degli atti relativi alle procedure di selezione del contraente.	80	371

NOTA SCOSTAMENTO RISULTATO INDICATORE

La DGAI ha trasmesso nel 2022 alle sedi estere 371 comunicazioni complessivamente, per messaggistica e per mail tramite helpdesk (contratti.esteroATesteri.it), con cui sono stati forniti i pareri richiesti. I quesiti dalle Sedi sono aumentati anche in ragione dell'aggiornamento della normativa sugli appalti.

Descrizione: L'Unità fornisce istruzioni operative, supporto e consulenza alle Sedi diplomatico consolari nella predisposizione degli atti (determinazioni a contrarre, bandi e avvisi, lettere di invito, nomina commissioni di gara, aggiudicazioni) relativi a procedure di selezione del contraente in materia di acquisizione di beni e servizi e per la realizzazione di lavori.

Tipologia: Indicatore di realizzazione fisica

Unità di misura: N.ro di pareri forniti alle sedi periferiche e agli Uffici Centrali del MAECI

Metodo di calcolo: Conteggio del numero dei pareri

Fonte del dato: Comunicazioni inviate per messaggistica dalla DGAI o per mail (contratti.estero(at)esteri.it) alle sedi estere con cui vengono forniti i pareri richiesti

Valore di riferimento

Valore di riferimento non definibile a priori considerato che l'Unità per il coordinamento amministrativo e tecnico è stata istituita nell'ottobre 2020.	N.D.
--	------

NOTE INTEGRATIVE RENDICONTO GENERALE DELLO STATO 2022

Scheda azione

MINISTERO DEGLI AFFARI ESTERI E DELLA COOPERAZIONE INTERNAZIONALE

Missione: 1 - L'Italia in Europa e nel mondo (004)

Programma: 1.8 - Presenza dello Stato all'estero tramite le strutture diplomatico-consolari (004.012)

DIREZIONE GENERALE PER L'AMMINISTRAZIONE, L'INFORMATICA E LE COMUNICAZIONI

AZIONE

1 - Spese di personale per il programma

CATEGORIA DI SPESA		Residui	Competenza	Cassa
01 - REDDITI DA LAVORO DIPENDENTE	Stanzamenti	181.175,00	1.450.358,00	1.450.358,00
	Stanzamenti definitivi	181.175,00	1.653.287,00	1.653.287,00
	Impegni	n.a.	1.344.877,10	n.a.
	Pagamenti	0,00	1.344.877,10	1.344.877,10
	Rimasto da pagare	0,00	0,00	n.a.
	Economia/maggiori spese	181.175,00	308.409,90	308.409,90
03 - IMPOSTE PAGATE SULLA PRODUZIONE	Stanzamenti	18.881,00	66.792,00	66.792,00
	Stanzamenti definitivi	18.881,00	84.309,00	84.309,00
	Impegni	n.a.	80.372,79	n.a.
	Pagamenti	0,00	80.372,79	80.372,79
	Rimasto da pagare	0,00	0,00	n.a.
	Economia/maggiori spese	18.881,00	3.936,21	3.936,21
Totale azione	Stanzamenti	200.056,00	1.517.150,00	1.517.150,00
	Stanzamenti definitivi	200.056,00	1.737.596,00	1.737.596,00
	Impegni	n.a.	1.425.249,89	n.a.
	Pagamenti	0,00	1.425.249,89	1.425.249,89
	Rimasto da pagare	0,00	0,00	n.a.
	Economie/maggiori spese	200.056,00	312.346,11	312.346,11

Principali fatti di gestione

Per quanto riguarda l'Azione 1, si scontano ancora gli effetti del blocco del turnover degli ultimi anni, che ha comportato per la Farnesina una netta riduzione delle unità in servizio appartenenti alle Aree Funzionali (passate da 3.791 nel 2009 a 2.426 nel 2022; pari a -36% circa) e causato un innalzamento dell'età media (attualmente di 53,2 anni). Nell'ultimo decennio, infatti, il personale di ruolo del MAECI ha registrato una drastica riduzione, con conseguente grave pregiudizio al funzionamento delle Sedi e alla stessa continuità dell'essenziale presenza dello Stato all'estero. Negli ultimi esercizi, si è potuta registrare una graduale inversione di tendenza a partire dal 2019, e' stato possibile avviare alcune procedure concorsuali, che hanno consentito la graduale immissione in ruolo di nuove unità di personale. In tale contesto, dal 2020 sono stati assunti 91 funzionari dell'area della promozione culturale; 244 funzionari amministrativi, contabili e consolari; 20 funzionari per i servizi di informatica, telecomunicazioni e cifra; 6 funzionari archivisti di Stato/di biblioteca. La legge di bilancio 2021 ha autorizzato 50 funzionari di terza area e 150 funzionari diplomatici per il triennio 2021-2023. Al termine del concorso diplomatico 2021, sono stati assunti 46 Segretari di legazione in prova. Tramite rimodulazione dei risparmi (D.P.C.M. 20 agosto 2019, leggi di bilancio 2019 e 2021, D.P.C.M. 22 luglio 2022) e' stata inoltre autorizzata l'assunzione di 672 unità di seconda area 22 collaboratori per i servizi di informatica, telecomunicazioni e cifra sono stati assunti a settembre 2022, e ulteriori 2 nel mese di dicembre, mentre la selezione per 375 collaboratori amministrativi, contabili e consolari e' terminata a dicembre 2022. Le restanti unità saranno da reclutare tramite scorrimento della graduatoria finale o l'indizione di un nuovo concorso. Infine, il D.P.C.M. 22 luglio 2022 ha autorizzato l'assunzione di 10 dirigenti di seconda fascia, 130 funzionari amministrativi, contabili e consolari e 69 unità di terza area (tramite progressione verticale del personale di ruolo). Le nuove assunzioni hanno permesso, già dal 2022, di ridurre il decremento del personale in servizio all'estero e consentiranno auspicabilmente di avviare un graduale processo di rafforzamento delle Sedi, grazie alla maggiore propensione al trasferimento dei dipendenti appena entrati in servizio, con competenze aggiornate e un'età media inferiore all'attuale.

AZIONE

2 - Funzionamento delle strutture diplomatico-consolari e attività istituzionali delle sedi all'estero

CATEGORIA DI SPESA		Residui	Competenza	Cassa
02 - CONSUMI INTERMEDI	Stanzamenti	5.675.536,40	75.002.607,00	75.002.607,00
	Stanzamenti definitivi	5.675.536,40	240.122.723,00	245.740.773,00
	Impegni	n.a.	216.264.679,68	n.a.
	Pagamenti	5.675.530,11	212.595.004,68	218.270.534,79
	Rimasto da pagare	0,00	3.669.675,00	n.a.
	Economia/maggiori spese	6,29	23.858.043,32	27.470.238,21

continua...

NOTE INTEGRATIVE RENDICONTO GENERALE DELLO STATO 2022

Scheda azione

MINISTERO DEGLI AFFARI ESTERI E DELLA COOPERAZIONE INTERNAZIONALE

Missione: 1 - L'Italia in Europa e nel mondo (004)

Programma: 1.8 - Presenza dello Stato all'estero tramite le strutture diplomatico-consolari (004.012)

DIREZIONE GENERALE PER L'AMMINISTRAZIONE, L'INFORMATICA E LE COMUNICAZIONI

...segue Azione **2 - Funzionamento delle strutture diplomatico-consolari e attività istituzionali delle sedi all'estero**

CATEGORIA DI SPESA		Residui	Competenza	Cassa
07 - TRASFERIMENTI CORRENTI A ESTERO	Stanziameti	0,00	22.000,00	22.000,00
	Stanziameti definitivi	0,00	22.000,00	22.000,00
	Impegni	n.a.	22.000,00	n.a.
	Pagamenti	0,00	22.000,00	22.000,00
	Rimasto da pagare	0,00	0,00	n.a.
	Economia/maggiori spese	0,00	0,00	0,00
21 - INVESTIMENTI FISSI LORDI E ACQUISTI DI TERRENI	Stanziameti	62.722.581,94	32.175.071,00	32.175.071,00
	Stanziameti definitivi	62.722.581,94	75.641.086,00	85.141.086,00
	Impegni	n.a.	75.641.086,00	n.a.
	Pagamenti	41.026.252,80	23.843.443,38	64.869.696,18
	Rimasto da pagare	19.039.590,14	51.797.642,62	n.a.
	Economia/maggiori spese	2.656.739,00	0,00	20.271.389,82
Totale azione	Stanziameti	68.398.118,34	107.199.678,00	107.199.678,00
	Stanziameti definitivi	68.398.118,34	315.785.809,00	330.903.859,00
	Impegni	n.a.	291.927.765,68	n.a.
	Pagamenti	46.701.782,91	236.460.448,06	283.162.230,97
	Rimasto da pagare	19.039.590,14	55.467.317,62	n.a.
	Economie/maggiori spese	2.656.745,29	23.858.043,32	47.741.628,03

Principali fatti di gestione

Nel corso del 2022, prendendo in considerazione i messaggi di cui erano destinatari principali per le materie di competenza, gli uffici cosiddetti territoriali (I, III e IV) hanno ricevuto complessivamente 3579 messaggi in entrata e prodotto 3709 messaggi in partenza, in alcuni casi a seguito di scambi interlocutori a chiarimento avvenuti per le vie brevi, per una percentuale di risposta superiore al 93%. Si è costantemente interloquito con le Sedi all'estero per chiarire e supportare la Rete sulle procedure amministrativo-contabili, finanziarie e patrimoniali. Il supporto tecnico e amministrativo, a beneficio delle sedi all'estero, si concretizza nella revisione degli atti relativi a procedure di selezione del contraente (determine a contrarre, bandi e avvisi sopra e sotto soglia comunitaria, lettere di invito per procedure negoziate, nomina commissioni di gara, aggiudicazioni, ecc.). In materia di supporto tecnico e amministrativo, la DGA ha trasmesso nel 2022 alle sedi estere 371 comunicazioni complessivamente, per messaggistica e per mail tramite helpdesk (contratti.estero@esteri.it), con cui sono stati forniti i pareri richiesti. Considerato che il target fissato per il 2022 era pari a 300, l'indicatore fisico è stato ampiamente raggiunto.

Totale del programma	Stanziameti	68.598.174,34	108.716.828,00	108.716.828,00
	Stanziameti definitivi	68.598.174,34	317.523.405,00	332.641.455,00
	Impegni	n.a.	293.353.015,57	n.a.
	Pagamenti	46.701.782,91	237.885.697,95	284.587.480,86
	Rimasto da pagare	19.039.590,14	55.467.317,62	n.a.
	Economie/maggiori spese	2.856.801,29	24.170.389,43	48.053.974,14

NOTE INTEGRATIVE RENDICONTO GENERALE DELLO STATO 2022
Ripartizione spese di personale

MINISTERO DEGLI AFFARI ESTERI E DELLA COOPERAZIONE INTERNAZIONALE

Missione: 1 - L'Italia in Europa e nel mondo (004)

Programma: 1.8 - Presenza dello Stato all'estero tramite le strutture diplomatico-consolari (004.012)

DIREZIONE GENERALE PER L'AMMINISTRAZIONE, L'INFORMATICA E LE COMUNICAZIONI

	Stanzamenti		Impegni	Pagamenti
	LB	Definitivi		
AZIONI DI SPESE DI PERSONALE DA RIPARTIRE				
1 - Spese di personale per il programma	CP 1.517.150,00	1.737.596,00	1.425.249,89	1.425.249,89
	CS 1.517.150,00	1.737.596,00	n.a.	1.425.249,89
totale azioni spese di personale	CP 1.517.150,00	1.737.596,00	1.425.249,89	1.425.249,89
	CS 1.517.150,00	1.737.596,00	n.a.	1.425.249,89
AZIONI CON RIPARTIZIONI DELLE SPESE DI PERSONALE				
2 - Funzionamento delle strutture diplomatico-consolari e attività istituzionali delle sedi all'estero	CP 107.199.678,00	315.785.809,00	291.927.765,68	236.460.448,06
	CS 107.199.678,00	330.903.859,00	n.a.	283.162.230,97
quota di: Spese di personale per il programma	CP 1.517.150,00	1.737.596,00	1.425.249,89	1.425.249,89
	CS 1.517.150,00	1.737.596,00	n.a.	1.425.249,89
totale azione (incluse le spese di personale)	CP 108.716.828,00	317.523.405,00	293.353.015,57	237.885.697,95
	CS 108.716.828,00	332.641.455,00	n.a.	284.587.480,86
totale Programma	CP 108.716.828,00	317.523.405,00	293.353.015,57	237.885.697,95
	CS 108.716.828,00	332.641.455,00	n.a.	284.587.480,86

NOTE INTEGRATIVE RENDICONTO GENERALE DELLO STATO 2022
Piano degli obiettivi per programma

MINISTERO DEGLI AFFARI ESTERI E DELLA COOPERAZIONE INTERNAZIONALE

Missione: 1 - L'Italia in Europa e nel mondo (004)

Programma: 1.9 - Rappresentanza all'estero e servizi ai cittadini e alle imprese (004.013)

Gestione del personale in Italia e all'estero: retribuzione al personale di ruolo; indennità di servizio all'estero; retribuzione al personale assunto a contratto dalle Rappresentanze diplomatiche, dagli Uffici consolari e dagli Istituti di cultura; programmazione, distribuzione e avvicendamento del personale in Italia e all'estero; servizi e aggiornamento professionale; attività della rete degli uffici all'estero. Rafforzamento delle misure di sicurezza delle rappresentanze diplomatiche e degli uffici consolari.

DIREZIONE GENERALE PER LE RISORSE E L'INNOVAZIONE

OBIETTIVI CON AZIONI CORRELATE	Stanzamenti		Impegni	Pagamenti
	LB	Definitivi		
4 Ottimizzare l'impiego delle risorse umane e finanziarie disponibili per garantire la funzionalità della rete diplomatico-consolare in Italia e all'estero, anche in termini di pari opportunità				
2 - Risorse connesse all'impiego di personale all'estero	CP 608.545.435,00	630.057.038,92	542.100.608,64	527.410.075,05
	CS 608.545.435,00	584.045.100,41	n.a.	533.335.521,83
di cui: stima della quota dell'azione: 1 - Spese di personale per il programma all'estero	CP 73.597.117,00	93.454.446,16	91.957.894,97	86.367.376,79
	CS 73.597.117,00	93.454.446,16	n.a.	86.369.331,32
5 Assicurare un'efficace attività di formazione del personale, soprattutto nell'ottica del servizio all'estero				
3 - Programmazione, distribuzione ed avvicendamento del personale in Italia e all'estero, servizi ed aggiornamento professionale	CP 38.016.795,00	48.130.195,08	47.078.902,58	44.287.371,57
	CS 38.016.795,00	48.539.505,08	n.a.	44.698.986,97
di cui: stima della quota dell'azione: 1 - Spese di personale per il programma all'estero	CP 36.249.327,00	46.029.801,84	45.292.694,50	42.539.155,70
	CS 36.249.327,00	46.029.801,84	n.a.	42.540.118,37
Totale del Programma	CP 646.562.230,00	678.187.234,00	589.179.511,22	571.697.446,62
	CS 646.562.230,00	632.584.605,49	n.a.	578.034.508,80
Totale della Missione	CP 2.639.873.896,00	3.324.811.275,00	3.098.052.950,35	2.931.814.030,21
	CS 2.639.873.896,00	3.336.471.311,00	n.a.	3.080.202.501,78
Totale del Ministero	CP 3.304.664.534,00	4.211.253.410,00	3.964.928.543,11	3.723.031.183,11
	CS 3.304.664.534,00	4.243.753.410,00	n.a.	3.936.722.850,39

NOTE INTEGRATIVE RENDICONTO GENERALE DELLO STATO 2022
Scheda indicatori per obiettivo
MINISTERO DEGLI AFFARI ESTERI E DELLA COOPERAZIONE INTERNAZIONALE

Missione: 1 - L'Italia in Europa e nel mondo (004)

Programma: 1.9 - Rappresentanza all'estero e servizi ai cittadini e alle imprese (004.013)

DIREZIONE GENERALE PER LE RISORSE E L'INNOVAZIONE

OBIETTIVO

4 - Ottimizzare l'impiego delle risorse umane e finanziarie disponibili per garantire la funzionalità della rete diplomatico-consolare in Italia e all'estero, anche in termini di pari opportunità

Il MAECI svolge il suo ruolo al servizio del Paese e della sua crescita. La rete diplomatico-consolare eroga a favore dei cittadini e delle imprese una molteplicità di servizi la cui domanda è in costante aumento. Negli ultimi anni, il blocco del turn-over e le misure di revisione della spesa pubblica hanno prodotto una drastica riduzione del personale di ruolo destinato a prestare servizio sulla rete all'estero. In tale contesto, allocare sulla rete le risorse umane disponibili in modo efficace ed efficiente rappresenta un obiettivo prioritario per l'Amministrazione, che lo persegue promuovendo al contempo la presenza femminile negli incarichi di maggiore responsabilità. Inoltre, un'efficace gestione dei fondi di bilancio permette di recuperare margini di flessibilità per far fronte a sopravvenute maggiori esigenze dell'Amministrazione in termini di beni e servizi e provvedere al miglioramento della sicurezza della rete estera.

Azioni Correlate: 2 - Risorse connesse all'impiego di personale all'estero

INDICATORE	Valori target a LB 2022	Valori a Rendiconto 2022
1 - Percentuale di personale di ruolo in servizio in sedi extra UE sul totale del personale in servizio all'estero	>= 55%	68,63%

Descrizione: La percentuale del personale in servizio in paesi extra UE è indicativa del livello di proiezione del sistema Paese nei mercati emergenti e nelle aree di crisi, a risorse invariate sul capitolo delle indennità di servizio all'estero.

Tipologia: Indicatore di risultato (output)

Unità di misura: Percentuale

Metodo di calcolo: Personale di ruolo in servizio in sedi extra UE/Personale di ruolo in servizio all'estero

Fonte del dato: Decreti di trasferimento con informazioni raccolte ed elaborate a cura dell'Ufficio II della Direzione Generale per le Risorse e l'Innovazione, competente in materia di risorse umane e finanziarie.

Valore di riferimento

Si tratta del valore massimo di cui è auspicabile l'ulteriore incremento nel triennio, tenuto conto della crescente necessità di collocare personale in Sedi estere caratterizzate da situazioni di crisi o strategicamente importanti senza compromettere la funzionalità dell'Amministrazione centrale.

>= 54%

continua...

NOTE INTEGRATIVE RENDICONTO GENERALE DELLO STATO 2022
Scheda indicatori per obiettivo
MINISTERO DEGLI AFFARI ESTERI E DELLA COOPERAZIONE INTERNAZIONALE

Missione: 1 - L'Italia in Europa e nel mondo (004)

Programma: 1.9 - Rappresentanza all'estero e servizi ai cittadini e alle imprese (004.013)

DIREZIONE GENERALE PER LE RISORSE E L'INNOVAZIONE

...segue **4 - Ottimizzare l'impiego delle risorse umane e finanziarie disponibili per garantire la funzionalità della rete diplomatico-consolare in Italia e all'estero, anche in termini di pari opportunità**

INDICATORE	Valori target a LB 2022	Valori a Rendiconto 2022
3 - Percentuale di utilizzo dei fondi di flessibilità messi a disposizione per far fronte a sopravvenute maggiori esigenze dell'Amministrazione ed al miglioramento della sicurezza della rete estera.	100%	100%

Descrizione: Allocazione dei fondi messi a disposizione dell'Amministrazione per sopperire ad eventuali maggiori esigenze in termini di acquisto di beni e servizi e provvedere al potenziamento della sicurezza della rete estera.

Tipologia: Indicatore di realizzazione finanziaria

Unità di misura: Percentuale

Metodo di calcolo: Rapporto percentuale tra fondi di flessibilità utilizzati e totale dei fondi messi a disposizione dell'Amministrazione

Fonte del dato: Decreti ministeriali di variazione di bilancio elaborati dall'Ufficio X della Direzione Generale per le risorse e l'Innovazione, competente in materia di bilancio e risorse finanziarie.

Valore di riferimento

Il valore indica la percentuale di riferimento dei fondi ripartiti mediante decreti di variazione di bilancio, la cui finalità è quella di ottimizzare l'impiego delle risorse messe a disposizione dell'Amministrazione per l'acquisto di beni e servizi e la messa in sicurezza delle Sedi estere. Eventuali impedimenti alla finalizzazione dei decreti, collegati ad attività di altre Amministrazioni, costituiscono variabili esogene.

90%

INDICATORE	Valori target a LB 2022	Valori a Rendiconto 2022
4 - Percentuale di funzinarie diplomatiche e dirigenti in posizioni di responsabilità sul totale di quelle di servizio	>= 21%	25,50%

Descrizione: Al fine di garantire un'efficiente gestione delle risorse umane in Italia e all'estero, dare attuazione alle politiche pubbliche finalizzate ad incoraggiare il conferimento e l'assunzione di incarichi di responsabilità da parte delle funzinarie diplomatiche e delle dirigenti, nonché consolidare, in armonia con il piano di azioni positive elaborato dal Comitato Unico di Garanzia (CUG), le prassi amministrative in tal senso con l'obiettivo specifico di garantire la nomina di funzinarie diplomatiche e dirigenti a posizioni di responsabilità.

Tipologia: Indicatore di risultato (output)

Unità di misura: Percentuale

Metodo di calcolo: Rapporto percentuale tra funzinarie diplomatiche e dirigenti in posizioni di responsabilità e totale delle funzinarie diplomatiche e dirigenti in servizio

Fonte del dato: Note di trasferimento e decreti di conferimento degli incarichi a cura dell'Ufficio II della Direzione Generale per le Risorse e l'Innovazione, competente in materia di risorse umane e finanziarie.

Valore di riferimento

Il benchmark è determinato dal numero attuale di donne in diplomazia con l'anzianità adeguata a ricoprire posizioni di responsabilità. Il numero di donne è infatti ancora limitato nei gradi apicali della carriera, mentre la presenza femminile è più ampia nei gradi iniziali ed intermedi. Ci si attende in ogni caso che il valore di riferimento sia destinato a crescere nel medio-lungo termine.

>= 21%

continua...

NOTE INTEGRATIVE RENDICONTO GENERALE DELLO STATO 2022

Scheda indicatori per obiettivo

MINISTERO DEGLI AFFARI ESTERI E DELLA COOPERAZIONE INTERNAZIONALE

Missione: 1 - L'Italia in Europa e nel mondo (004)

Programma: 1.9 - Rappresentanza all'estero e servizi ai cittadini e alle imprese (004.013)

DIREZIONE GENERALE PER LE RISORSE E L'INNOVAZIONE

...segue **4 - Ottimizzare l'impiego delle risorse umane e finanziarie disponibili per garantire la funzionalità della rete diplomatico-consolare in Italia e all'estero, anche in termini di pari opportunità**

INDICATORE	Valori target a LB 2022	Valori a Rendiconto 2022
5 - Percentuale di missioni/assegnazioni brevi utilizzate come strumenti di flessibilità nell'allocazione del personale all'estero, a risorse di bilancio invariate, con particolare attenzione alla promozione delle pari opportunità	27%	39,10%

NOTA SCOSTAMENTO RISULTATO INDICATORE

Il valore a consuntivo dell'indicatore presenta uno scostamento positivo rispetto al valore atteso per effetto delle strategie concertate di promozione di sedi extra UE di difficile copertura, anche attraverso il crescente ricorso a missioni/assegnazioni brevi quale strumento adeguato, nella delicata fase pandemica, per venire incontro alle esigenze delle Sedi.

Descrizione: L'indicatore misura la percentuale di copertura di assegnazioni e missioni brevi utilizzate come strumento essenziale di flessibilità per l'allocazione del personale sulla rete estera, appositamente incentivate per assicurarne la copertura in particolare in caso di sostituzioni temporanee per maternità, sia del personale diplomatico, sia del personale delle AAFF. L'obiettivo indica il valore che si auspica raggiungere nel triennio di riferimento, tenuto conto della crescente necessità di collocare personale presso le sedi estere, anche per periodi brevi, garantendo la continuità dei servizi erogati in favore dei connazionali. Nel caso particolare delle assegnazioni brevi bandite per la sostituzione temporanea di dipendenti in maternità, si precisa che esse vengono pubblicate automaticamente ed adeguatamente incentivate per assicurarne la copertura.

Tipologia: Indicatore di risultato (output)

Unità di misura: Percentuale

Metodo di calcolo: Percentuale di missioni e assegnazioni brevi del personale coperte sul totale di quelle pubblicate.

Fonte del dato: Decreti di trasferimento con informazioni raccolte ed elaborate a cura dell'Ufficio II della Direzione Generale per le Risorse e l'Innovazione, competente in materia di risorse umane e finanziarie.

Valore di riferimento

Si tratta del valore di partenza determinato con riferimento alla situazione attuale.	26%
---	-----

NOTE INTEGRATIVE RENDICONTO GENERALE DELLO STATO 2022
Scheda indicatori per obiettivo
MINISTERO DEGLI AFFARI ESTERI E DELLA COOPERAZIONE INTERNAZIONALE

Missione: 1 - L'Italia in Europa e nel mondo (004)

Programma: 1.9 - Rappresentanza all'estero e servizi ai cittadini e alle imprese (004.013)

DIREZIONE GENERALE PER LE RISORSE E L'INNOVAZIONE

OBIETTIVO

5 - Assicurare un'efficace attività di formazione del personale, soprattutto nell'ottica del servizio all'estero

La rete diplomatico consolare è espressione della specialità del MAECI. L'attività di aggiornamento professionale del personale, in servizio presso la rete o ad essa destinato, relativo alle speciali funzioni da svolgere all'estero è essenziale per promuovere l'efficienza e l'efficacia dell'azione di ciascun ufficio e rappresenta pertanto un obiettivo prioritario nella gestione delle risorse umane del Ministero.

Azioni Correlate: 3 - Programmazione, distribuzione ed avvicendamento del personale in Italia e all'estero, servizi ed aggiornamento professionale

INDICATORE	Valori target a LB 2022	Valori a Rendiconto 2022
2 - Numero di ore di formazione medio per il personale	>= 13	22

Descrizione: Un numero crescente di ore di formazione medio per il personale e` indice dell'impegno dell'Amministrazione a formare ed aggiornare le risorse umane in servizio in un'ottica di formazione permanente.

Tipologia: Indicatore di risultato (output)

Unità di misura: Valore numerico che esprime una media

Metodo di calcolo: Totale delle ore di formazione erogate moltiplicato per il numero di dipendenti cui sono state erogate fratto il numero complessivo dei dipendenti in servizio

Fonte del dato: Dati DGRI Unita` formazione

Valore di riferimento

I target annuali confermano il forte impegno dell'Amministrazione nella formazione del personale. Il benchmark tiene conto della sempre maggiore diffusione di corsi innovativi e a carattere digitale (anche in conseguenza della didattica a distanza imposta dalla pandemia) e dei contingenti di personale di cui si prevede l'assunzione nel triennio.

20

continua...

NOTE INTEGRATIVE RENDICONTO GENERALE DELLO STATO 2022

Scheda indicatori per obiettivo

MINISTERO DEGLI AFFARI ESTERI E DELLA COOPERAZIONE INTERNAZIONALE

Missione: 1 - L'Italia in Europa e nel mondo (004)

Programma: 1.9 - Rappresentanza all'estero e servizi ai cittadini e alle imprese (004.013)

DIREZIONE GENERALE PER LE RISORSE E L'INNOVAZIONE

...segue **5 - Assicurare un'efficace attività di formazione del personale, soprattutto nell'ottica del servizio all'estero**

INDICATORE	Valori target a LB 2022	Valori a Rendiconto 2022
3 - Numero di corsi di formazione offerti al personale MAECI in cui sono inseriti moduli specifici in tema di pari opportunità e contrasto di ogni forma di discriminazione	>= 7	7

Descrizione: L'Amministrazione è impegnata a diffondere una cultura orientata alla promozione delle pari opportunità e al contrasto di ogni discriminazione, attraverso l'inserimento sistematico di moduli specifici su questi temi nei corsi di formazione per il personale MAECI.

Tipologia: Indicatore di realizzazione fisica

Unità di misura: Numero di corsi MAECI comprensivi di moduli specifici dedicati ai temi delle pari opportunità e del contrasto di ogni forma di discriminazione

Metodo di calcolo: Sommatoria dei corsi di formazione offerti al personale MAECI

Fonte del dato: Dati DGRI - Unità per la Formazione

Valore di riferimento

Il valore di riferimento è costituito dal valore ottimale dell'indicatore che l'Amministrazione intende gradualmente raggiungere inserendo sistematicamente nelle attività formative rivolte al personale MAECI il tema delle pari opportunità e del contrasto ad ogni forma di discriminazione. Esso comprende i corsi obbligatori per funzionari diplomatici, i corsi per il personale neo-assunto delle AA.FF. e i corsi pre-posting per il personale destinato a prestare servizio all'estero.

10

INDICATORE	Valori target a LB 2022	Valori a Rendiconto 2022
4 - Numero di ore di formazione offerte al personale diplomatico e dirigenziale MAECI dedicate ai temi della diplomazia digitale e della comunicazione efficace	>= 100	134

Descrizione: L'Amministrazione è impegnata a valorizzare e a diffondere una maggiore consapevolezza tra il personale diplomatico e dirigenziale MAECI dell'importanza degli strumenti digitali e di comunicazione, fondamentali per la diplomazia del XXI secolo, attraverso l'inserimento sistematico di moduli dedicati a temi quali l'utilizzo dei social media, la sicurezza cibernetica e la comunicazione istituzionale.

Tipologia: Indicatore di risultato (output)

Unità di misura: Numero di ore di formazione

Metodo di calcolo: Sommatoria del numero di ore dedicate ai temi della diplomazia digitale e della comunicazione efficace

Fonte del dato: DGRI - Unità per la formazione

Valore di riferimento

Il valore di partenza rappresenta il numero di ore erogate esclusivamente su questi temi innovativi all'interno dei corsi realizzati nel 2021.

90

NOTE INTEGRATIVE RENDICONTO GENERALE DELLO STATO 2022

Scheda azione

MINISTERO DEGLI AFFARI ESTERI E DELLA COOPERAZIONE INTERNAZIONALE

Missione: 1 - L'Italia in Europa e nel mondo (004)

Programma: 1.9 - Rappresentanza all'estero e servizi ai cittadini e alle imprese (004.013)

DIREZIONE GENERALE PER LE RISORSE E L'INNOVAZIONE

AZIONE

1 - Spese di personale per il programma all'estero

CATEGORIA DI SPESA		Residui	Competenza	Cassa
01 - REDDITI DA LAVORO DIPENDENTE	Stanzamenti	4.765.932,48	103.428.615,00	103.428.615,00
	Stanzamenti definitivi	4.765.932,48	131.673.311,00	131.673.311,00
	Impegni	n.a.	133.461.990,57	n.a.
	Pagamenti	2.917,20	125.630.803,59	125.633.720,79
	Rimasto da pagare	205,68	7.831.186,98	n.a.
	Economia/maggiori spese	4.762.809,60	-1.788.679,57	6.039.590,21
03 - IMPOSTE PAGATE SULLA PRODUZIONE	Stanzamenti	351.236,08	6.417.829,00	6.417.829,00
	Stanzamenti definitivi	351.236,08	7.810.937,00	7.810.937,00
	Impegni	n.a.	3.788.598,90	n.a.
	Pagamenti	0,00	3.275.728,90	3.275.728,90
	Rimasto da pagare	14,08	512.870,00	n.a.
	Economia/maggiori spese	351.222,00	4.022.338,10	4.535.208,10
Totale azione	Stanzamenti	5.117.168,56	109.846.444,00	109.846.444,00
	Stanzamenti definitivi	5.117.168,56	139.484.248,00	139.484.248,00
	Impegni	n.a.	137.250.589,47	n.a.
	Pagamenti	2.917,20	128.906.532,49	128.909.449,69
	Rimasto da pagare	219,76	8.344.056,98	n.a.
	Economie/maggiori spese	5.114.031,60	2.233.658,53	10.574.798,31

Principali fatti di gestione

Per quanto riguarda l'Azione 1, si scontano ancora gli effetti del blocco del turnover degli ultimi anni, che ha comportato per la Farnesina una netta riduzione delle unità in servizio appartenenti alle Aree Funzionali (passate da 3.791 nel 2009 a 2.426 nel 2022; pari a -36% circa) e causato un innalzamento dell'età media (attualmente di 53,2 anni). Nell'ultimo decennio, infatti, il personale di ruolo del MAECI ha registrato una drastica riduzione, con conseguente grave pregiudizio al funzionamento delle Sedi e alla stessa continuità dell'essenziale presenza dello Stato all'estero. Negli ultimi esercizi, si è potuta registrare una graduale inversione di tendenza. A partire dal 2019, è stato possibile avviare alcune procedure concorsuali, che hanno consentito la graduale immissione in ruolo di nuove unità di personale. In tale contesto, dal 2020 sono stati assunti 91 funzionari dell'area della promozione culturale; 244 funzionari amministrativi, contabili e consolari; 20 funzionari per i servizi di informatica, telecomunicazioni e cifra; 6 funzionari archivisti di Stato/di biblioteca. La legge di bilancio 2021 ha autorizzato 50 funzionari di terza area e 150 funzionari diplomatici per il triennio 2021-2023. Al termine del concorso diplomatico 2021, sono stati assunti 46 Segretari di legazione in prova. Tramite rimodulazione dei risparmi (D.P.C.M. 20 agosto 2019, leggi di bilancio 2019 e 2021, D.P.C.M. 22 luglio 2022) è stata inoltre autorizzata l'assunzione di 672 unità di seconda area; 22 collaboratori per i servizi di informatica, telecomunicazioni e cifra sono stati assunti a settembre 2022, e ulteriori 2 nel mese di dicembre, mentre la selezione per 375 collaboratori amministrativi, contabili e consolari è terminata a dicembre 2022. Le restanti unità saranno da reclutare tramite scorrimento della graduatoria finale o l'indizione di un nuovo concorso. Infine, il D.P.C.M. 22 luglio 2022 ha autorizzato l'assunzione di 10 dirigenti di seconda fascia, 130 funzionari amministrativi, contabili e consolari e 69 unità di terza area (tramite progressione verticale del personale di ruolo). Le nuove assunzioni hanno permesso, già dal 2022, di ridurre il decremento del personale in servizio all'estero e consentiranno auspicabilmente di avviare un graduale processo di rafforzamento delle Sedi, grazie alla maggiore propensione al trasferimento dei dipendenti appena entrati in servizio, con competenze aggiornate e un'età media inferiore all'attuale.

AZIONE

2 - Risorse connesse all'impiego di personale all'estero

CATEGORIA DI SPESA		Residui	Competenza	Cassa
01 - REDDITI DA LAVORO DIPENDENTE	Stanzamenti	6.499.163,81	508.107.693,00	508.107.693,00
	Stanzamenti definitivi	6.499.163,81	515.013.439,00	468.879.000,49
	Impegni	n.a.	438.960.452,68	n.a.
	Pagamenti	5.333.737,84	431.568.864,19	436.902.602,03
	Rimasto da pagare	848.794,51	7.391.588,49	n.a.
	Economia/maggiori spese	316.631,46	76.052.986,32	31.976.398,46

continua...

NOTE INTEGRATIVE RENDICONTO GENERALE DELLO STATO 2022

Scheda azione

MINISTERO DEGLI AFFARI ESTERI E DELLA COOPERAZIONE INTERNAZIONALE

Missione: 1 - L'Italia in Europa e nel mondo (004)

Programma: 1.9 - Rappresentanza all'estero e servizi ai cittadini e alle imprese (004.013)

DIREZIONE GENERALE PER LE RISORSE E L'INNOVAZIONE

...segue Azione 2 - Risorse connesse all'impiego di personale all'estero

CATEGORIA DI SPESA		Residui	Competenza	Cassa
02 - CONSUMI INTERMEDI	Stanzamenti	1.283.184,45	13.494.768,00	13.494.768,00
	Stanzamenti definitivi	1.283.184,45	8.243.296,76	8.365.796,76
	Impegni	n.a.	7.482.071,95	n.a.
	Pagamenti	589.754,41	5.785.145,03	6.374.899,44
	Rimasto da pagare	81.397,37	1.696.926,92	n.a.
	Economia/maggiori spese	612.032,67	761.224,81	1.990.897,32
04 - TRASFERIMENTI CORRENTI AD AMMINISTRAZIONI PUBBLICHE	Stanzamenti	0,00	7.345.857,00	7.345.857,00
	Stanzamenti definitivi	0,00	7.345.857,00	7.345.857,00
	Impegni	n.a.	749.426,97	n.a.
	Pagamenti	0,00	749.426,97	749.426,97
	Rimasto da pagare	0,00	0,00	n.a.
	Economia/maggiori spese	0,00	6.596.430,03	6.596.430,03
12 - ALTRE USCITE CORRENTI	Stanzamenti	65.248,24	6.000.000,00	6.000.000,00
	Stanzamenti definitivi	65.248,24	6.000.000,00	6.000.000,00
	Impegni	n.a.	2.950.762,07	n.a.
	Pagamenti	0,00	2.939.262,07	2.939.262,07
	Rimasto da pagare	49.471,56	11.500,00	n.a.
	Economia/maggiori spese	15.776,68	3.049.237,93	3.060.737,93
Totale azione	Stanzamenti	7.847.596,50	534.948.318,00	534.948.318,00
	Stanzamenti definitivi	7.847.596,50	536.602.592,76	490.590.654,25
	Impegni	n.a.	450.142.713,67	n.a.
	Pagamenti	5.923.492,25	441.042.698,26	446.966.190,51
	Rimasto da pagare	979.663,44	9.100.015,41	n.a.
	Economie/maggiori spese	944.440,81	86.459.879,09	43.624.463,74

Principali fatti di gestione

Per quanto riguarda l'azione 4.13.2 (Risorse connesse all'impiego di personale all'estero), il 2022 si è concluso con un avanzo, relativo all'indennità di servizio all'estero. Tale avanzo ha una portata straordinaria, essendo legato all'emergenza epidemiologica da COVID-19 che ha impedito, per parte del 2022, l'ordinato avvicinarsi del personale all'estero e compromesso i tentativi dell'Amministrazione di aumentare le presenze medie, anche a causa della sospensione dei concorsi pubblici, che ha prolungato i tempi preventivati delle assunzioni di nuove Aree Funzionali. L'avanzo maturato è stato in parte generato anche dalla ancora elevata età media dei dipendenti che, a sua volta, comporta una minore propensione al trasferimento all'estero. Grazie anche alla disponibilità registrata su tale capitolo a conclusione dell'esercizio, anche nel 2022 è stato possibile definire alcuni puntuali interventi volti ad un limitato aumento dei coefficienti e delle maggiorazioni ISE per una dozzina di Sedi, caratterizzate da situazioni di particolare disagio o che hanno registrato incrementi particolarmente rilevanti nel costo della vita e delle locazioni. Per quanto riguarda le spese relative al personale dell'Arma dei Carabinieri, anche nel 2022, nonostante le difficoltà nella gestione amministrativo contabile delle liquidazioni, gli stanziamenti dei pertinenti capitoli hanno maturato avanzi ridotti, consentendo di confermare le stime di spesa che erano state effettuate per l'indennità di servizio all'estero di tale categoria di personale. Negli ultimi anni, a fronte della progressiva riduzione del personale delle aree funzionali impiegabile sulla rete all'estero, l'Amministrazione ha fatto ricorso in misura crescente a personale a contratto reclutato localmente, la cui allocazione è stata definita secondo criteri di priorità basati principalmente sull'esigenza di garantire il funzionamento degli uffici all'estero e di rispondere alla diffusa, crescente domanda di servizi. L'incremento del contingente del personale a contratto autorizzato negli ultimi anni e sino alla Legge di Bilancio 2023 (50 unità aggiuntive per un totale ad oggi di 3150 dipendenti) è stato certamente fondamentale a sostenere in tempi di crisi la rete degli Uffici all'estero. Tuttavia, vi sono alcune funzioni pubbliche che non possono essere affidate integralmente a personale reclutato localmente (in materia, ad esempio, di riconoscimento della cittadinanza, di rilascio di passaporti, documenti di stato civile e visti, nonché di gestione del bilancio e del patrimonio delle sedi). Data la carenza di personale di ruolo delle qualifiche funzionali, l'Amministrazione e, in particolare, questo CdR, stanno portando avanti un piano assunzionale, che ha consentito, tra il 2020 e il 2021, una prima immissione nei ruoli di 337 unità di Terza Area, fascia retributiva F1. Nell'ambito di tale azione, la costante inferiorità degli stanziamenti iniziali per il finanziamento dei viaggi di congedo e delle spese di trasloco del personale all'estero, ha determinato la necessità di variazioni di bilancio in corso di esercizio, nonché integrazioni grazie ai fondi derivanti dal decreto per il finanziamento delle missioni internazionali di pace.

NOTE INTEGRATIVE RENDICONTO GENERALE DELLO STATO 2022

Scheda azione

MINISTERO DEGLI AFFARI ESTERI E DELLA COOPERAZIONE INTERNAZIONALE

Missione: 1 - L'Italia in Europa e nel mondo (004)

Programma: 1.9 - Rappresentanza all'estero e servizi ai cittadini e alle imprese (004.013)

DIREZIONE GENERALE PER LE RISORSE E L'INNOVAZIONE

AZIONE

3 - Programmazione, distribuzione ed avvicendamento del personale in Italia e all'estero, servizi ed aggiornamento professionale

CATEGORIA DI SPESA		Residui	Competenza	Cassa
01 - REDDITI DA LAVORO DIPENDENTE	Stanzamenti	0,00	160.789,00	160.789,00
	Stanzamenti definitivi	0,00	160.789,00	160.789,00
	Impegni	n.a.	60.424,19	n.a.
	Pagamenti	0,00	60.424,19	60.424,19
	Rimasto da pagare	0,00	0,00	n.a.
	Economia/maggiori spese	0,00	100.364,81	100.364,81
02 - CONSUMI INTERMEDI	Stanzamenti	443.923,26	1.583.576,00	1.583.576,00
	Stanzamenti definitivi	443.923,26	1.904.418,28	2.313.728,28
	Impegni	n.a.	1.690.598,09	n.a.
	Pagamenti	410.652,73	1.673.939,39	2.084.592,12
	Rimasto da pagare	0,00	16.658,70	n.a.
	Economia/maggiori spese	33.270,53	213.820,19	229.136,16
09 - INTERESSI PASSIVI E REDDITI DA CAPITALE	Stanzamenti	0,00	0,00	0,00
	Stanzamenti definitivi	0,00	12.082,96	12.082,96
	Impegni	n.a.	12.082,80	n.a.
	Pagamenti	0,00	12.082,80	12.082,80
	Rimasto da pagare	0,00	0,00	n.a.
	Economia/maggiori spese	0,00	0,16	0,16
21 - INVESTIMENTI FISSI LORDI E ACQUISTI DI TERRENI	Stanzamenti	0,00	23.103,00	23.103,00
	Stanzamenti definitivi	0,00	23.103,00	23.103,00
	Impegni	n.a.	23.103,00	n.a.
	Pagamenti	0,00	1.769,49	1.769,49
	Rimasto da pagare	0,00	21.333,51	n.a.
	Economia/maggiori spese	0,00	0,00	21.333,51
Totale azione	Stanzamenti	443.923,26	1.767.468,00	1.767.468,00
	Stanzamenti definitivi	443.923,26	2.100.393,24	2.509.703,24
	Impegni	n.a.	1.786.208,08	n.a.
	Pagamenti	410.652,73	1.748.215,87	2.158.868,60
	Rimasto da pagare	0,00	37.992,21	n.a.
	Economie/maggiori spese	33.270,53	314.185,16	350.834,64

Principali fatti di gestione

Con riferimento alla Azione 4.13.3 (Programmazione, distribuzione ed avvicendamento del personale in Italia e all'estero, servizi ed aggiornamento professionale), nonostante l'invitabile rallentamento delle attività dovuto all'emergenza epidemiologica da COVID-19, nella prima parte del 2022, il Ministero e questo CdR hanno proseguito i propri interventi finalizzati alla razionalizzazione organizzativa, all'innovazione tecnologica e alla formazione del personale, incentivando, proprio in considerazione dell'emergenza, l'utilizzo degli strumenti di formazione in modalità webinar. Il CdR ha utilizzato le maggiori disponibilità di bilancio per incrementare le iniziative di formazione e riqualificazione permanente del personale, con corsi online nei diversi ambiti di interesse della Farnesina, incluso il settore delle tecnologie digitali. Queste misure sono mirate a rendere più flessibile l'impiego di personale qualificato negli uffici all'estero. A tali iniziative formative sono complementari le decisioni relative alle assegnazioni delle unità di personale riqualificate sulla rete, orientate sulla base di un sistema di valutazione che premia il rendimento e la professionalità, anziché solo il possesso di requisiti formali, quali l'anzianità di servizio. Tra il 2020 e il 2021, inoltre, grazie alle autorizzazioni ricevute tramite il Piano triennale dei Fabbisogni del Personale 2020-2022 (PTF), la Legge di bilancio 2021 e le semplificazioni introdotte dalla Legge 56/2019, sono stati immessi nei ruoli 337 unità di Terza Area, fascia retributiva F1, nell'ambito di un piano assunzionale, che l'Amministrazione sta portando avanti al fine di sopperire alla carenza di organico di ruolo della II e III area funzionale. Nel 2022 è stata quindi espletata la procedura di selezione per 375 collaboratori amministrativi, contabili e consolari.

NOTE INTEGRATIVE RENDICONTO GENERALE DELLO STATO 2022

Scheda azione

MINISTERO DEGLI AFFARI ESTERI E DELLA COOPERAZIONE INTERNAZIONALE

Missione: 1 - L'Italia in Europa e nel mondo (004)

Programma: 1.9 - Rappresentanza all'estero e servizi ai cittadini e alle imprese (004.013)

DIREZIONE GENERALE PER LE RISORSE E L'INNOVAZIONE

	<i>Stanziamenti</i>	13.408.688,32	646.562.230,00	646.562.230,00
	<i>Stanziamenti definitivi</i>	13.408.688,32	678.187.234,00	632.584.605,49
Totale del programma	<i>Impegni</i>	n.a.	589.179.511,22	n.a.
	<i>Pagamenti</i>	6.337.062,18	571.697.446,62	578.034.508,80
	<i>Rimasto da pagare</i>	979.883,20	17.482.064,60	n.a.
	<i>Economie/maggiori spese</i>	6.091.742,94	89.007.722,78	54.550.096,69

NOTE INTEGRATIVE RENDICONTO GENERALE DELLO STATO 2022
Ripartizione spese di personale

MINISTERO DEGLI AFFARI ESTERI E DELLA COOPERAZIONE INTERNAZIONALE

Missione: 1 - L'Italia in Europa e nel mondo (004)

Programma: 1.9 - Rappresentanza all'estero e servizi ai cittadini e alle imprese (004.013)

DIREZIONE GENERALE PER LE RISORSE E L'INNOVAZIONE

AZIONI DI SPESE DI PERSONALE DA RIPARTIRE		Stanzamenti		Impegni	Pagamenti
		LB	Definitivi		
1 - Spese di personale per il programma all'estero	CP	109.846.444,00	139.484.248,00	137.250.589,47	128.906.532,49
	CS	109.846.444,00	139.484.248,00	n.a.	128.909.449,69
totale azioni spese di personale	CP	109.846.444,00	139.484.248,00	137.250.589,47	128.906.532,49
	CS	109.846.444,00	139.484.248,00	n.a.	128.909.449,69
AZIONI CON RIPARTIZIONI DELLE SPESE DI PERSONALE		Stanzamenti		Impegni	Pagamenti
		LB	Definitivi		
2 - Risorse connesse all'impiego di personale all'estero	CP	534.948.318,00	536.602.592,76	450.142.713,67	441.042.698,26
	CS	534.948.318,00	490.590.654,25	n.a.	446.966.190,51
quota di: Spese di personale per il programma all'estero	CP	73.597.117,00	93.454.446,16	91.957.894,97	86.367.376,79
	CS	73.597.117,00	93.454.446,16	n.a.	86.369.331,32
totale azione (incluse le spese di personale)	CP	608.545.435,00	630.057.038,92	542.100.608,64	527.410.075,05
	CS	608.545.435,00	584.045.100,41	n.a.	533.335.521,83
3 - Programmazione, distribuzione ed avvicendamento del personale in Italia e all'estero, servizi ed aggiornamento professionale	CP	1.767.468,00	2.100.393,24	1.786.208,08	1.748.215,87
	CS	1.767.468,00	2.509.703,24	n.a.	2.158.868,60
quota di: Spese di personale per il programma all'estero	CP	36.249.327,00	46.029.801,84	45.292.694,50	42.539.155,70
	CS	36.249.327,00	46.029.801,84	n.a.	42.540.118,37
totale azione (incluse le spese di personale)	CP	38.016.795,00	48.130.195,08	47.078.902,58	44.287.371,57
	CS	38.016.795,00	48.539.505,08	n.a.	44.698.986,97
totale Programma	CP	646.562.230,00	678.187.234,00	589.179.511,22	571.697.446,62
	CS	646.562.230,00	632.584.605,49	n.a.	578.034.508,80

NOTE INTEGRATIVE RENDICONTO GENERALE DELLO STATO 2022
Piano degli obiettivi per programma

MINISTERO DEGLI AFFARI ESTERI E DELLA COOPERAZIONE INTERNAZIONALE

Missione: 1 - L'Italia in Europa e nel mondo (004)

Programma: 1.10 - Coordinamento dell'Amministrazione in ambito internazionale (004.014)

Indirizzo e coordinamento dell'Amministrazione. Consulenza giuridica. Tutela degli interessi italiani e della sicurezza dei connazionali all'estero in situazioni di crisi internazionali. Promozione e divulgazione del patrimonio archivistico.

SEGRETERIA GENERALE

OBIETTIVI CON AZIONI CORRELATE	Stanzamenti		Impegni	Pagamenti	
	LB	Definitivi			
13 Attuazione della Legge 185/1990 sul controllo degli armamenti e cooperazione internazionale nel quadro della Direttiva UE 43/2009 sui trasferimenti all'interno dell'Unione dei prodotti per la difesa. Attuazione della disciplina (D. Lgs 221/2017) relativa ai prodotti a duplice uso (prodotti, inclusi il software e le tecnologie, che possono avere un utilizzo sia civile sia militare), alle merci soggette al regolamento anti-tortura ed ai prodotti listati per effetto di misure restrittive unionali					
4 - Attività di controllo e prevenzione dell'autorità nazionale - UAMA	CP	4.270.015,00	6.495.194,12	5.384.527,44	5.216.255,53
	CS	4.270.015,00	6.495.194,12	n.a.	5.216.717,72
<i>di cui: stima della quota dell'azione: 1 - Spese di personale per il programma</i>	CP	4.101.467,00	5.817.239,12	5.277.189,79	5.109.636,39
	CS	4.101.467,00	5.817.239,12	n.a.	5.109.852,59
15 Informare i connazionali sui fattori di rischio e sulle situazioni di crisi in tutti i Paesi del mondo. Monitorare e mappare la presenza di connazionali all'estero. Attività di prevenzione, ed interventi a favore di connazionali in contesti a rischio o in situazioni di emergenza					
3 - Tutela dei connazionali nelle crisi internazionali	CP	3.213.972,00	6.381.835,12	5.416.493,73	5.007.360,06
	CS	3.213.972,00	6.756.835,12	n.a.	5.435.496,91
<i>di cui: stima della quota dell'azione: 1 - Spese di personale per il programma</i>	CP	1.330.206,00	1.990.108,12	1.805.354,40	1.748.033,50
	CS	1.330.206,00	1.990.108,12	n.a.	1.748.107,47
20 Assistere il Ministro nell'elaborare indirizzi e programmi, e assicurare coerenza generale e coordinamento, anche sul piano giuridico interno e internazionale, all'attività del MAECI.					
2 - Programmazione e coordinamento dell'Amministrazione	CP	7.923.286,00	9.771.090,76	8.848.124,17	8.610.302,89
	CS	7.923.286,00	9.771.090,76	n.a.	8.613.082,79
<i>di cui: stima della quota dell'azione: 1 - Spese di personale per il programma</i>	CP	5.653.372,00	7.501.176,76	6.804.797,33	6.588.741,63
	CS	5.653.372,00	7.501.176,76	n.a.	6.589.020,42
Totale del Programma	CP	15.407.273,00	22.648.120,00	19.649.145,34	18.833.918,48
	CS	15.407.273,00	23.023.120,00	n.a.	19.265.297,42
Totale della Missione	CP	2.639.873.896,00	3.324.811.275,00	3.098.052.950,35	2.931.814.030,21
	CS	2.639.873.896,00	3.336.471.311,00	n.a.	3.080.202.501,78
Totale del Ministero	CP	3.304.664.534,00	4.211.253.410,00	3.964.928.543,11	3.723.031.183,11
	CS	3.304.664.534,00	4.243.753.410,00	n.a.	3.936.722.850,39

NOTE INTEGRATIVE RENDICONTO GENERALE DELLO STATO 2022
Scheda indicatori per obiettivo
MINISTERO DEGLI AFFARI ESTERI E DELLA COOPERAZIONE INTERNAZIONALE

Missione: 1 - L'Italia in Europa e nel mondo (004)

Programma: 1.10 - Coordinamento dell'Amministrazione in ambito internazionale (004.014)

SEGRETERIA GENERALE

OBIETTIVO

13 - Attuazione della Legge 185/1990 sul controllo degli armamenti e cooperazione internazionale nel quadro della Direttiva UE 43/2009 sui trasferimenti all'interno dell'Unione dei prodotti per la difesa. Attuazione della disciplina (D. Lgs 221/2017) relativa ai prodotti a duplice uso (prodotti, inclusi il software e le tecnologie, che possono avere un utilizzo sia civile sia militare), alle merci soggette al regolamento anti-tortura ed ai prodotti listati per effetto di misure restrittive unionali

Applicazione delle norme nazionali sul controllo della movimentazione degli armamenti e dei prodotti a duplice uso. Le attività sono assicurate dalla Autorità nazionale UAMA e comprendono l'istruttoria delle istanze di movimentazione; la presentazione delle stesse ai Comitati consultivi, ex art. 7 L. 185/1990 ed art. 5 D. Lgs. 221/2017; il rilascio delle licenze; i controlli circa il corretto utilizzo delle stesse; lo svolgimento di verifiche ispettive nei confronti delle aziende, con eventuale applicazione di sanzioni; la redazione della relazione annuale al Parlamento sulle operazioni autorizzate. Parte dell'attività è inoltre dedicata alle relazioni con le aziende iscritte al SeRNI (Registro nazionale delle imprese della Difesa); alla partecipazione ai lavori degli organismi internazionali e dei regimi di controllo; alla preparazione dei rapporti periodici richiesti da UE, ATT, Intesa di Wassenaar, OSCE.

Azioni Correlate: 4 - Attività di controllo e prevenzione dell'autorità nazionale - UAMA

INDICATORE	Valori target a LB 2022	Valori a Rendiconto 2022
1 - Scostamento dal numero medio di contatti e/o riunioni con gli operatori economici produttori di materiale di armamento a scopo informativo e/o d'orientamento ritenuto ottimale per assicurare la corretta presentazione e trattazione entro i termini di legge delle istanze di autorizzazione	3,50 <= x <= 6,50	5

Descrizione: La complessità dell'iter autorizzativo previsto dalla normativa in materia comporta un'esigenza di dialogo e confronto costante con gli operatori economici del settore, che si esprime nell'indicatore, pari allo scostamento del numero medio di contatti necessari affinché le istanze vengano presentate e trattate correttamente, nei termini previsti dalla Legge 185/1990 e dal D.Lgs. 221/2017.

Tipologia: Indicatore di realizzazione fisica

Unità di misura: Numero di contatti/riunioni con gli operatori economici per ogni procedimento autorizzativo

Metodo di calcolo: Rapporto aritmetico tra la sommatoria di contatti e riunioni durante l'anno di riferimento e il totale delle procedure autorizzative.

Fonte del dato: Autorità Nazionale -UAMA

Valore di riferimento

Il benchmark è individuato in una media pari a 5 contatti in base ai dati degli ultimi anni, che rappresenta un valore ottimale, ossia sufficiente per fornire adeguato accompagnamento alle imprese e sostenibile con le risorse umane dell'Autorità.	5
--	---

continua...

NOTE INTEGRATIVE RENDICONTO GENERALE DELLO STATO 2022

Scheda indicatori per obiettivo

MINISTERO DEGLI AFFARI ESTERI E DELLA COOPERAZIONE INTERNAZIONALE

Missione: 1 - L'Italia in Europa e nel mondo (004)

Programma: 1.10 - Coordinamento dell'Amministrazione in ambito internazionale (004.014)

SEGRETERIA GENERALE

...segue **13 - Attuazione della Legge 185/1990 sul controllo degli armamenti e cooperazione internazionale nel quadro della Direttiva UE 43/2009 sui trasferimenti all'interno dell'Unione dei prodotti per la difesa. Attuazione della disciplina (D. Lgs 221/2017) relativa ai prodotti a duplice uso (prodotti, inclusi il software e le tecnologie, che possono avere un utilizzo sia civile sia militare), alle merci soggette al regolamento anti-tortura ed ai prodotti listati per effetto di misure restrittive unionali**

INDICATORE	Valori target a LB 2022	Valori a Rendiconto 2022
2 - Ispezioni presso le società produttrici di materiale di armamento in Italia	>= 8	9

Descrizione: L'attività di controllo ed ispettiva presso gli operatori economici di settore ex art. 20 bis e ter della legge 185/90 prevede ispezioni disposte dall'Autorità, che includono verifiche documentali, controlli agli stabilimenti produttivi ed incontri con il personale aziendale preposto, dall'elevata complessità gestionale. Esse si concludono con verbali formali ed eventuali raccomandazioni e sanzioni pecuniarie ove siano riscontrate irregolarità, inadempienze, violazioni della normativa, che richiedono anche una specifica cura dei seguiti dell'ispezione.

Tipologia: Indicatore di realizzazione fisica

Unità di misura: Numero di ispezioni svolte

Metodo di calcolo: Sommatoria delle ispezioni svolte nel corso dell'anno

Fonte del dato: Autorità Nazionale - UAMA

Valore di riferimento

Il benchmark, pari ad 8 ispezioni annue, è basato su una realistica programmazione delle risorse disponibili e dei carichi di lavoro. Tenuto conto della complessità delle ispezioni, che richiedono una lunga preparazione e il rispetto di precise scadenze nei confronti delle aziende, il raggiungimento del target si può considerare un obiettivo ambizioso e rispettoso dei necessari standard qualitativi. A causa del COVID, l'attività ispettiva è effettuata in parte da remoto.

8

continua...

NOTE INTEGRATIVE RENDICONTO GENERALE DELLO STATO 2022

Scheda indicatori per obiettivo

MINISTERO DEGLI AFFARI ESTERI E DELLA COOPERAZIONE INTERNAZIONALE

Missione: 1 - L'Italia in Europa e nel mondo (004)

Programma: 1.10 - Coordinamento dell'Amministrazione in ambito internazionale (004.014)

SEGRETERIA GENERALE

...segue **13 - Attuazione della Legge 185/1990 sul controllo degli armamenti e cooperazione internazionale nel quadro della Direttiva UE 43/2009 sui trasferimenti all'interno dell'Unione dei prodotti per la difesa. Attuazione della disciplina (D. Lgs 221/2017) relativa ai prodotti a duplice uso (prodotti, inclusi il software e le tecnologie, che possono avere un utilizzo sia civile sia militare), alle merci soggette al regolamento anti-tortura ed ai prodotti listati per effetto di misure restrittive unionali**

INDICATORE	Valori target a LB 2022	Valori a Rendiconto 2022
3 - Attività multilaterale	>= 11	13

Descrizione: Partecipazione a fori internazionali incentrati sulla gestione di licenze di esportazione materiali di armamento e dual use (Unione Europea, Wassenaar Arrangement, Arms Trade Treaty-ATT, Letter of Intent) e ad eventuali riunioni ad hoc convocate da taluni Partners. La partecipazione della UAMA contribuisce alla definizione di posizioni comuni, attuazione di indirizzo politico, elaborazione di documenti di riferimento. L'argomento trattato alle riunioni ha carattere strategico, sia sotto il profilo politico ed in taluni casi di sicurezza nazionale. L'espressione di precisi interessi nazionali ha pertanto valenza cruciale e la condivisione di tematiche di particolare delicatezza (embarghi, sanzioni, dual use, rischi legati al trasferimento di tecnologie, ecc.) rappresenta un momento decisionale con immediati riscontri sul piano operativo (effetti sulle autorizzazioni, attività aziende, Sistema Paese, ecc.).

Tipologia: Indicatore di realizzazione fisica

Unità di misura: Sommatoria degli articolati dossier (temi, statistiche, elaborazione dati, interpretazioni legislative, approfondimenti tecnici, preparazioni di presentazioni nazionali, ecc.) predisposti in vista delle missioni e a esse propedeutici.

Metodo di calcolo: Numerico

Fonte del dato: Autorità nazionale-UAMA

Valore di riferimento

Le riunioni sono solo in parte fissate secondo un calendario; altre possono essere convocate in concomitanza di eventi/circostanze non prevedibili. Si indicano pertanto come benchmark solo quelle da calendario e ordinarie (COARM, Wassenaar Arrangement, ATT).

11

INDICATORE	Valori target a LB 2022	Valori a Rendiconto 2022
4 - Numero medio di giorni necessari a processare le licenze di esportazione e importazione di armamenti.	< 45	40

Descrizione: Ai sensi di legge 185/90 il termine massimo di trattazione di un'istanza è di 60 giorni.

Tipologia: Indicatore di risultato (output)

Unità di misura: Numero medio di giorni entro il quale viene concluso l'iter autorizzativo delle istanze.

Metodo di calcolo: Conteggio dei giorni entro cui viene concluso l'iter autorizzativo delle istanze.

Fonte del dato: Autorità nazionale-UAMA

Valore di riferimento

La riduzione dei tempi di trattazione previsti dalla Legge (60 giorni) è un obiettivo di ulteriore efficienza e può favorire la competitività delle imprese italiane. Il benchmark indicato tiene conto delle verifiche di carattere amministrativo e tecnico richieste in sede istruttoria. Per il 2022, ancora a causa della riorganizzazione dovuta al COVID, si ritiene di mantenere a 45 giorni il target medio di trattazione delle istanze, per poi ridurlo nel successivo biennio.

45

NOTE INTEGRATIVE RENDICONTO GENERALE DELLO STATO 2022

Scheda indicatori per obiettivo

MINISTERO DEGLI AFFARI ESTERI E DELLA COOPERAZIONE INTERNAZIONALE

Missione: 1 - L'Italia in Europa e nel mondo (004)

Programma: 1.10 - Coordinamento dell'Amministrazione in ambito internazionale (004.014)

SEGRETERIA GENERALE

OBIETTIVO

15 - Informare i connazionali sui fattori di rischio e sulle situazioni di crisi in tutti i Paesi del mondo. Monitorare e mappare la presenza di connazionali all'estero. Attività di prevenzione, ed interventi a favore di connazionali in contesti a rischio o in situazioni di emergenza

Monitorare le situazioni di rischio all'estero al fine di fornire informazioni aggiornate ed indicazioni comportamentali ai connazionali, aggiornando tempestivamente il sito Viaggiare Sicuri.it. Mappare la presenza di connazionali all'estero, incoraggiandoli (attraverso campagne informative, collaborazioni ed azioni di outreach verso la società civile) a registrarsi sul sito web Dovesiamonelmondo.it. Predisporre Piani di Contingenza per ogni Paese del mondo. Predisporre gli strumenti necessari a effettuare eventuali interventi di assistenza in situazioni di emergenza, avvalendosi anche della collaborazione di altre Amministrazioni ed organi dello Stato. Attuare interventi a tutela dei connazionali e degli interessi italiani in situazioni di crisi, originate da tensioni socio-politiche (conflitti/guerre civili), attentati di matrice terroristica, disastri o calamità naturali, pandemie, sequestri di persona di matrice terroristica, atti di pirateria. Inviare missioni di scorta e protezione.

Azioni Correlate: 3 - Tutela dei connazionali nelle crisi internazionali

INDICATORE	Valori target a LB 2022	Valori a Rendiconto 2022
2 - Aggiornamento delle Schede Paese e degli approfondimenti tematici sul portale Viaggiare Sicuri. Pubblicazione e diramazione di avvisi specifici attraverso piattaforme multicanale gestite dall'Unità di Crisi (web, social, mail, telefonico). Campagne informative al pubblico	3.000	3.380

NOTA SCOSTAMENTO RISULTATO INDICATORE

Il numero risulta in lieve aumento alla luce della crescente complessità dello scenario internazionale, in primis con la guerra in Ucraina ma anche a fronte di fenomeni di instabilità socio-politica in altre aree del mondo (v. Burkina Faso, Peru), con ancor più frequenti aggiornamenti degli avvisi in evidenza e delle schede Paese sul sito Viaggiare Sicuri.

Descrizione: Nel quadro di una accresciuta instabilità della cornice di sicurezza nella maggior parte dei Paesi del mondo, è essenziale porre in essere azioni informative e preventive, a tutela della sicurezza dei connazionali. Le informazioni raccolte dall'Unità di Crisi attraverso la rete diplomatico consolare, altre Amministrazioni ed organi dello Stato e strutture omologhe di Paesi partner, dopo un processo di valutazione, analisi e comparazione, vengono veicolate agli utenti, nella forma ritenuta più opportuna per consentire ai connazionali di assumere decisioni e comportamenti di viaggio all'estero consapevoli e responsabili. Le campagne di informazione sono veicolate anche attraverso partnership con enti, associazioni e operatori privati (es. ACI, Assaeroporti, FS-Trenitalia, Italo-NTV, RAI e media nazionali) e coinvolgono specifici settori della società civile (es. ONG all'estero, imprese italiane, Università).

Tipologia: Indicatore di risultato (output)

Unità di misura: Numero di azioni informative e preventive

Metodo di calcolo: Sommatoria delle azioni informative e preventive

Fonte del dato: I dati sono forniti dalle sezioni operative dell'Unità di Crisi (es. redazione di Viaggiare Sicuri, Sala Operativa, sezione Piani di Emergenza) al Centro Elaborazione Dati dell'Unità, per la loro aggregazione ed elaborazione. Al processo di monitoraggio e raccolta dati contribuiscono, per le iniziative congiunte di rispettiva competenza, anche i partner esterni elencati nella descrizione sintetica.

Valore di riferimento

Aggiornamenti sito Viaggiare Sicuri e informazioni di sicurezza ai connazionali attraverso altri mezzi (SMS, email, notifiche push), al 31-12-2019 sono 2750.	2.750
---	-------

continua...

NOTE INTEGRATIVE RENDICONTO GENERALE DELLO STATO 2022
Scheda indicatori per obiettivo
MINISTERO DEGLI AFFARI ESTERI E DELLA COOPERAZIONE INTERNAZIONALE

Missione: 1 - L'Italia in Europa e nel mondo (004)

Programma: 1.10 - Coordinamento dell'Amministrazione in ambito internazionale (004.014)

SEGRETERIA GENERALE

...segue **15 - Informare i connazionali sui fattori di rischio e sulle situazioni di crisi in tutti i Paesi del mondo. Monitorare e mappare la presenza di connazionali all'estero. Attività di prevenzione, ed interventi a favore di connazionali in contesti a rischio o in situazioni di emergenza**

INDICATORE	Valori target a LB 2022	Valori a Rendiconto 2022
3 - Monitoraggio e mappatura della presenza connazionali all'estero. Aggiornamento dei Piani di Contingenza a tutela delle collettività italiane all'estero in caso di emergenza	480	485

Descrizione: Acquisizione ed elaborazione dati forniti dalla rete diplomatico-consolare, da enti pubblici e privati, associazioni e iscrizioni di privati cittadini sul sito "Dovesiamonelmondo". L'Unità di Crisi promuove la conclusione di accordi e altre forme di coordinamento con enti istituzionali e soggetti privati per ampliare le iscrizioni e migliorare la mappatura della presenza dei connazionali all'estero. L'UdC coordina il lavoro della rete diplomatico-consolare italiana all'estero nella formulazione e nell'aggiornamento dei Piani di Contingenza a tutela delle collettività italiane. Questa attività viene svolta avvalendosi di una nuova piattaforma informatica di gestione dei Piani di Emergenza, GEA, a uso esclusivo d'ufficio, che consente l'aggiornamento e la condivisione in tempo reale tra l'UdC e la Rete diplomatico-consolare dei dati relativi ai Piani di Contingenza, e che integra strumenti avanzati di mappatura del territorio e della presenza italiana, in tutti i Paesi del mondo.

Tipologia: Indicatore di risultato (output)

Unità di misura: Aggiornamenti dei Piani di Contingenza e aggiornamenti della consistenza dei connazionali, in ciascun Paese del mondo

Metodo di calcolo: Sommatoria del numero degli aggiornamenti dei Piani di Contingenza effettuati nel corso dell'anno e del numero degli aggiornamenti della consistenza dei connazionali, in ciascun Paese del mondo

Fonte del dato: Elaborazioni sulla base dei dati forniti da tutta la rete diplomatico-consolare italiana nel mondo, raccolti ed aggregati dall'Unità di Crisi

Valore di riferimento

Il parametro di riferimento di 470 è la sommatoria del numero degli aggiornamenti dei Piani di Contingenza effettuati nel corso dell'anno e del numero degli aggiornamenti della consistenza dei connazionali, in ciascun Paese del mondo.	470
--	-----

NOTE INTEGRATIVE RENDICONTO GENERALE DELLO STATO 2022

Scheda indicatori per obiettivo

MINISTERO DEGLI AFFARI ESTERI E DELLA COOPERAZIONE INTERNAZIONALE

Missione: 1 - L'Italia in Europa e nel mondo (004)

Programma: 1.10 - Coordinamento dell'Amministrazione in ambito internazionale (004.014)

SEGRETERIA GENERALE

OBIETTIVO

20 - Assistere il Ministro nell'elaborare indirizzi e programmi, e assicurare coerenza generale e coordinamento, anche sul piano giuridico interno e internazionale, all'attività del MAECI.

La Segreteria Generale garantisce l'assistenza al Ministro nell'elaborazione degli indirizzi e dei programmi del Ministero degli Affari Esteri e della Cooperazione Internazionale, assicurando a tal fine il coordinamento dei suoi Centri di Responsabilità, l'unità di indirizzo, la tempestività e la continuità dell'azione degli uffici dell'amministrazione in Italia e all'estero

Azioni Correlate: 2 - Programmazione e coordinamento dell'Amministrazione

INDICATORE	Valori target a LB 2022	Valori a Rendiconto 2022
3 - Pareri giuridici, sia nell'ambito del diritto interno sia in quello internazionale, fornita agli Organi di indirizzo politico del Ministero e all'Amministrazione	>= 235	775

Descrizione:	Il mandato affidato al Servizio Giuridico consiste nel fornire consulenza su profili di diritto internazionale, europeo e nazionale alle articolazioni del Ministero e alla rete diplomatico-consolare. Su questioni di diritto internazionale, l'assistenza giuridica contribuisce all'attuazione dell'azione internazionale del Governo, tutelando l'Italia come soggetto di diritto internazionale e supervisionando le procedure di stipula di trattati ed intese tecniche. In materia di diritto nazionale la consulenza interna è finalizzata a prevenire l'esposizione a contenziosi, con l'obiettivo di ridurre i rischi di condanne e di annullamento delle attività poste in essere dal MAECI, garantendo l'efficacia dell'azione amministrativa. L'incremento dei pareri giuridici riflette la crescente complessità delle problematiche giuridiche nell'attuale contesto internazionale, alla luce della proiezione globale del nostro Paese.
Tipologia:	Indicatore di risultato (output)
Unità di misura:	numerico
Metodo di calcolo:	sommatoria pareri rilasciati
Fonte del dato:	Elaborazione sulla base delle comunicazioni protocollate sul sistema di gestione del flusso documentale del MAECI e sulle caselle di posta elettronica con le quali il Servizio Affari Giuridici comunica con le autorità politiche e uffici del Ministero

Valore di riferimento

Il valore di partenza è il target 2020, pari a 225 pareri giuridici. Esso tiene conto delle attività di assistenza giuridica per la negoziazione e firma degli accordi internazionali nonché della cura della relativa procedura di approvazione e ratifica.

225

continua...

NOTE INTEGRATIVE RENDICONTO GENERALE DELLO STATO 2022
Scheda indicatori per obiettivo
MINISTERO DEGLI AFFARI ESTERI E DELLA COOPERAZIONE INTERNAZIONALE

Missione: 1 - L'Italia in Europa e nel mondo (004)

Programma: 1.10 - Coordinamento dell'Amministrazione in ambito internazionale (004.014)

SEGRETERIA GENERALE

...segue **20 - Assistere il Ministro nell'elaborare indirizzi e programmi, e assicurare coerenza generale e coordinamento, anche sul piano giuridico interno e internazionale, all'attività del MAECI.**

INDICATORE	Valori target a LB 2022	Valori a Rendiconto 2022
4 - Attività di coordinamento	>= 7.800	11.966

Descrizione: Coordinamento dei temi indirizzati agli Organi di indirizzo politico dell'Amministrazione. La corretta trattazione del flusso documentale, ormai quasi interamente digitalizzato, costituisce lo strumento principale attraverso il quale la Segreteria Generale provvede alla verifica formale e sostanziale dei temi portati all'attenzione dell'Autorità politica, coinvolgendo eventualmente altre strutture interessate e segnalando se del caso le proprie osservazioni. L'indicatore misura il numero di azioni (appunti politici in trattazione e rivolti all'Unità di Coordinamento della Segreteria Generale) intraprese sulla piattaforma informatica di gestione documentale per assicurare l'unità di indirizzo, la tempestività e la continuità dell'azione degli uffici dell'Amministrazione in Italia e all'estero, compiti istituzionalmente affidati al Segretario Generale del MAECI che si avvale a tal fine dell'Unità di Coordinamento.

Tipologia: Indicatore di risultato (output)

Unità di misura: Numero di azioni di coordinamento sulla piattaforma informatica

Metodo di calcolo: Conteggio

Fonte del dato: Elaborazione attraverso la piattaforma di gestione documentale utilizzata dagli Uffici del Ministero.

Valore di riferimento

La baseline corrisponde al valore (arrotondato per difetto) registrato nel 2019, in condizioni pre-pandemia.	7.700
--	-------

NOTE INTEGRATIVE RENDICONTO GENERALE DELLO STATO 2022

Scheda azione

MINISTERO DEGLI AFFARI ESTERI E DELLA COOPERAZIONE INTERNAZIONALE

Missione: 1 - L'Italia in Europa e nel mondo (004)

Programma: 1.10 - Coordinamento dell'Amministrazione in ambito internazionale (004.014)

SEGRETERIA GENERALE

AZIONE

1 - Spese di personale per il programma

CATEGORIA DI SPESA		Residui	Competenza	Cassa
01 - REDDITI DA LAVORO DIPENDENTE	Stanzamenti	617.617,96	10.525.301,00	10.525.301,00
	Stanzamenti definitivi	617.617,96	14.485.099,34	14.485.099,34
	Impegni	n.a.	13.074.857,75	n.a.
	Pagamenti	568,96	12.660.962,75	12.661.531,71
	Rimasto da pagare	0,00	413.895,00	n.a.
	Economia/maggiori spese	617.049,00	1.410.241,59	1.823.567,63
03 - IMPOSTE PAGATE SULLA PRODUZIONE	Stanzamenti	53.821,00	559.744,00	559.744,00
	Stanzamenti definitivi	53.821,00	823.424,66	823.424,66
	Impegni	n.a.	812.483,77	n.a.
	Pagamenti	0,00	785.448,77	785.448,77
	Rimasto da pagare	0,00	27.035,00	n.a.
	Economia/maggiori spese	53.821,00	10.940,89	37.975,89
Totale azione	Stanzamenti	671.438,96	11.085.045,00	11.085.045,00
	Stanzamenti definitivi	671.438,96	15.308.524,00	15.308.524,00
	Impegni	n.a.	13.887.341,52	n.a.
	Pagamenti	568,96	13.446.411,52	13.446.980,48
	Rimasto da pagare	0,00	440.930,00	n.a.
	Economie/maggiori spese	670.870,00	1.421.182,48	1.861.543,52

Principali fatti di gestione

Per quanto riguarda l'Azione 1, si scontano ancora gli effetti del blocco del turnover degli ultimi anni, che ha comportato per la Farnesina una netta riduzione delle unità in servizio appartenenti alle Aree Funzionali (passate da 3.791 nel 2009 a 2.426 nel 2022; pari a -36% circa) e causato un innalzamento dell'età media (attualmente di 53,2 anni). Nell'ultimo decennio, infatti, il personale di ruolo del MAECI ha registrato una drastica riduzione, con conseguente grave pregiudizio al funzionamento delle Sedi e alla stessa continuità dell'essenziale presenza dello Stato all'estero. Negli ultimi esercizi, si è potuta registrare una graduale inversione di tendenza a partire dal 2019, e' stato possibile avviare alcune procedure concorsuali, che hanno consentito la graduale immissione in ruolo di nuove unità di personale. In tale contesto, dal 2020 sono stati assunti 91 funzionari dell'area della promozione culturale; 244 funzionari amministrativi, contabili e consolari; 20 funzionari per i servizi di informatica, telecomunicazioni e cifra; 6 funzionari archivisti di Stato/di biblioteca. La legge di bilancio 2021 ha autorizzato 50 funzionari di terza area e 150 funzionari diplomatici per il triennio 2021-2023. Al termine del concorso diplomatico 2021, sono stati assunti 46 Segretari di legazione in prova. Tramite rimodulazione dei risparmi (D.P.C.M. 20 agosto 2019, leggi di bilancio 2019 e 2021, D.P.C.M. 22 luglio 2022) e' stata inoltre autorizzata l'assunzione di 672 unità di seconda area 22 collaboratori per i servizi di informatica, telecomunicazioni e cifra sono stati assunti a settembre 2022, e ulteriori 2 nel mese di dicembre, mentre la selezione per 375 collaboratori amministrativi, contabili e consolari e' terminata a dicembre 2022. Le restanti unità saranno da reclutare tramite scorrimento della graduatoria finale o l'indizione di un nuovo concorso. Infine, il D.P.C.M. 22 luglio 2022 ha autorizzato l'assunzione di 10 dirigenti di seconda fascia, 130 funzionari amministrativi, contabili e consolari e 69 unità di terza area (tramite progressione verticale del personale di ruolo). Le nuove assunzioni hanno permesso, già dal 2022, di ridurre il decremento del personale in servizio all'estero e consentiranno auspicabilmente di avviare un graduale processo di rafforzamento delle Sedi, grazie alla maggiore propensione al trasferimento dei dipendenti appena entrati in servizio, con competenze aggiornate e un'età media inferiore all'attuale. Si segnala infine che il personale in servizio della Divisione Dual Use distaccato presso la sede di Viale Boston e' stato reintegrato presso il Palazzo della Farnesina con conseguente contenimento della spesa inerente l'acquisto dei buoni pasto

AZIONE

2 - Programmazione e coordinamento dell'Amministrazione

CATEGORIA DI SPESA		Residui	Competenza	Cassa
02 - CONSUMI INTERMEDI	Stanzamenti	740.832,80	1.134.961,00	1.134.961,00
	Stanzamenti definitivi	35.829,80	1.134.961,00	1.134.961,00
	Impegni	n.a.	1.133.282,36	n.a.
	Pagamenti	0,00	1.133.282,36	1.133.282,36
	Rimasto da pagare	0,00	0,00	n.a.
	Economia/maggiori spese	35.829,80	1.678,64	1.678,64

continua...

NOTE INTEGRATIVE RENDICONTO GENERALE DELLO STATO 2022

Scheda azione

MINISTERO DEGLI AFFARI ESTERI E DELLA COOPERAZIONE INTERNAZIONALE

Missione: 1 - L'Italia in Europa e nel mondo (004)

Programma: 1.10 - Coordinamento dell'Amministrazione in ambito internazionale (004.014)

SEGRETERIA GENERALE

...segue Azione 2 - Programmazione e coordinamento dell'Amministrazione

CATEGORIA DI SPESA		Residui	Competenza	Cassa
12 - ALTRE USCITE CORRENTI	Stanzamenti	2.501,11	1.119.754,00	1.119.754,00
	Stanzamenti definitivi	2.501,11	1.119.754,00	1.119.754,00
	Impegni	n.a.	894.845,48	n.a.
	Pagamenti	2.501,11	888.278,90	890.780,01
	Rimasto da pagare	0,00	6.566,58	n.a.
	Economia/maggiori spese	0,00	224.908,52	228.973,99
21 - INVESTIMENTI FISSI LORDI E ACQUISTI DI TERRENI	Stanzamenti	0,00	15.199,00	15.199,00
	Stanzamenti definitivi	0,00	15.199,00	15.199,00
	Impegni	n.a.	15.199,00	n.a.
	Pagamenti	0,00	0,00	0,00
	Rimasto da pagare	0,00	15.199,00	n.a.
	Economia/maggiori spese	0,00	0,00	15.199,00
Totale azione	Stanzamenti	743.333,91	2.269.914,00	2.269.914,00
	Stanzamenti definitivi	38.330,91	2.269.914,00	2.269.914,00
	Impegni	n.a.	2.043.326,84	n.a.
	Pagamenti	2.501,11	2.021.561,26	2.024.062,37
	Rimasto da pagare	0,00	21.765,58	n.a.
	Economie/maggiori spese	35.829,80	226.587,16	245.851,63

Principali fatti di gestione

I residui di stanziamento accertati, pari a circa 229 mila euro, riflettono l'imprevedibilità della tipologia di pagamenti interessati dal capitolo di spesa (prevalentemente spese di lite). Invero, a fronte di un maggior numero di condanne ricevute e pagamenti eseguiti, l'ammontare totale degli esborsi da contenzioso è risultato inferiore rispetto all'anno finanziario precedente. Si rileva inoltre che anche l'ammontare medio delle condanne è risultato minore rispetto all'anno precedente.

AZIONE

3 - Tutela dei connazionali nelle crisi internazionali

CATEGORIA DI SPESA		Residui	Competenza	Cassa
02 - CONSUMI INTERMEDI	Stanzamenti	440.838,18	1.883.766,00	1.883.766,00
	Stanzamenti definitivi	440.838,18	4.391.727,00	4.766.727,00
	Impegni	n.a.	3.611.139,33	n.a.
	Pagamenti	428.062,88	3.259.326,56	3.687.389,44
	Rimasto da pagare	1.242,79	351.812,77	n.a.
	Economia/maggiori spese	11.532,51	780.587,67	1.079.337,56
Totale azione	Stanzamenti	440.838,18	1.883.766,00	1.883.766,00
	Stanzamenti definitivi	440.838,18	4.391.727,00	4.766.727,00
	Impegni	n.a.	3.611.139,33	n.a.
	Pagamenti	428.062,88	3.259.326,56	3.687.389,44
	Rimasto da pagare	1.242,79	351.812,77	n.a.
	Economie/maggiori spese	11.532,51	780.587,67	1.079.337,56

continua...

NOTE INTEGRATIVE RENDICONTO GENERALE DELLO STATO 2022

Scheda azione

MINISTERO DEGLI AFFARI ESTERI E DELLA COOPERAZIONE INTERNAZIONALE

Missione: 1 - L'Italia in Europa e nel mondo (004)

Programma: 1.10 - Coordinamento dell'Amministrazione in ambito internazionale (004.014)

SEGRETERIA GENERALE

...segue Azione

3 - Tutela dei connazionali nelle crisi internazionali

Principali fatti di gestione

L'obiettivo strutturale relativamente a 'informare i connazionali sui fattori di rischio e sulle situazioni di crisi in tutti i Paesi del mondo, monitorare e mappare la presenza di connazionali all'estero, attività di prevenzione, ed interventi a favore di connazionali in contesti a rischio o in situazioni di emergenza', è stato completamente raggiunto. Lo scostamento tra stanziamenti iniziali e definitivi dipende dalle variazioni definitive occorse nell'esercizio finanziario 2022. Nel corso dell'anno 2022, si è registrato un significativo incremento grazie al DL 14/2022 - Decreto Ucraina, di euro 1.500.000,00 con il quale, a causa della grave crisi registrata in Ucraina a seguito dell'invasione della Federazione Russa avvenuta in data 24 febbraio si è potuto attivare immediatamente un piano di evacuazione dei connazionali presenti nel Paese, che si sono trovati in una situazione di estremo pericolo data dalla chiusura dello spazio aereo e dall'incertezza e dalla pericolosità della percorrenza della rete viaria. Si è potuto dotare la Sede diplomatica a Kiev di tre autovetture blindate, giubbotti antiproiettile, elmetti balistici, materiale radio di emergenza, telefoni satellitari e beni di prima necessità. Si è dovuto procedere altresì al reperimento di kit di indumenti NCB e medicinali quali atropina e pastiglie di cloruro di sodio utili in caso di attacchi nucleari, chimici e biologici. In data 30 settembre 2022 si sono verificati nella città di Ouagadougou in Burkina Faso scontri a fuoco che hanno portato a un colpo di stato e alle dimissioni del Presidente Damiba e conseguentemente all'interno del Paese si sono registrati forti scontri tra le forze militari con giustificata apprensione per la sicurezza del personale dell'Ambasciata e dei nostri cittadini ivi presenti. A seguito di tale evento e grazie allo stanziamento aggiuntivo ad hoc di euro 1.000.000,00 (L. 145/2016) predisposto sul decreto Missioni Internazionale 2022, si è potuto dotare la Sede diplomatica di un'autovettura blindata, provvedendo nel contempo ad organizzare il trasporto del predetto veicolo tramite un volo militare del Comando operativo Vertice Interforze (COVI) che si è prontamente mobilitato per il dispiegamento di un nucleo avanzato interforze a supporto dell'Ambasciata medesima. Si è potuto altresì provvedere, sempre nella sede diplomatica suddetta, alla realizzazione di un progetto di rete internet locale attraverso la realizzazione di un sistema di 'bolla wi-fi' da utilizzare in caso di emergenza nonché alla realizzazione di una rete per le comunicazioni con l'installazione di un ponte radio. Nel corso dell'anno si sono potute realizzare missioni congiunte con COVI e COFS in diverse zone a rischio. Prima fra tutte in Ucraina, proprio alcuni giorni prima dell'invasione da parte della federazione Russa, e subito dopo durante i primissimi giorni dell'evento bellico. Al fine di analizzare situazioni di sicurezza, predisporre e aggiornare piani di emergenza nei Paesi maggiormente esposti in aree di crisi, si sono infine svolte missioni ricognitive in Burkina Faso, in Ciad, in Cipro e in Libia. Si sottolinea comunque la specificità del capitolo di spesa caratterizzato dall'imprevedibilità degli eventi riguardo la complessa azione di tutela dei connazionali in contesti a rischio.

AZIONE

4 - Attività di controllo e prevenzione dell'autorità nazionale - UAMA

CATEGORIA DI SPESA		Residui	Competenza	Cassa
02 - CONSUMI INTERMEDI	Stanziamenti	245,99	78.991,00	78.991,00
	Stanziamenti definitivi	245,99	588.398,00	588.398,00
	Impegni	n.a.	30.612,65	n.a.
	Pagamenti	245,99	29.894,14	30.140,13
	Rimasto da pagare	0,00	718,51	n.a.
	Economia/maggiori spese	0,00	557.785,35	558.257,87
07 - TRASFERIMENTI CORRENTI A ESTERO	Stanziamenti	0,00	89.557,00	89.557,00
	Stanziamenti definitivi	0,00	89.557,00	89.557,00
	Impegni	n.a.	76.725,00	n.a.
	Pagamenti	0,00	76.725,00	76.725,00
	Rimasto da pagare	0,00	0,00	n.a.
	Economia/maggiori spese	0,00	12.832,00	12.832,00
Totale azione	Stanziamenti	245,99	168.548,00	168.548,00
	Stanziamenti definitivi	245,99	677.955,00	677.955,00
	Impegni	n.a.	107.337,65	n.a.
	Pagamenti	245,99	106.619,14	106.865,13
	Rimasto da pagare	0,00	718,51	n.a.
	Economie/maggiori spese	0,00	570.617,35	571.089,87

continua...

NOTE INTEGRATIVE RENDICONTO GENERALE DELLO STATO 2022

Scheda azione

MINISTERO DEGLI AFFARI ESTERI E DELLA COOPERAZIONE INTERNAZIONALE

Missione: 1 - L'Italia in Europa e nel mondo (004)

Programma: 1.10 - Coordinamento dell'Amministrazione in ambito internazionale (004.014)

SEGRETERIA GENERALE

...segue Azione **4 - Attività di controllo e prevenzione dell'autorità nazionale - UAMA****Principali fatti di gestione**

Con riferimento al capitolo di spesa alimentato dalla riassegnazione dei proventi provenienti dalle tariffe versate dall'industria ai sensi della legge n.185/1990 e successive integrazioni, non si rileva alcuno scostamento significativo. Per quanto previsto dal D. Lgs. N. 221/17 relativamente ai beni cosiddetti "duali", cioè "civile" e "militare", si rileva un trend di riduzione negli anni dello scostamento tra stanziamento e spesa consolidata. In particolare nel corso del 2022, in fase di "assestamento", è stata resa disponibile la somma di Euro 31.000,00 per le esigenze di altre articolazioni ministeriali. In merito ai fondi assegnati con la legge n. 51/2022 destinati al conferimento fino a dieci "esperti" del settore "dual use", si segnala che gli stessi non sono stati utilizzati, in considerazione del complesso iter contabile-amministrativo necessario sia per l'afflusso degli stanziamenti che per l'avvio e la definizione dell'iter concorsuale.

	Stanzamenti	1.855.857,04	15.407.273,00	15.407.273,00
	Stanzamenti definitivi	1.150.854,04	22.648.120,00	23.023.120,00
Totale del programma	Impegni	n.a.	19.649.145,34	n.a.
	Pagamenti	431.378,94	18.833.918,48	19.265.297,42
	Rimasto da pagare	1.242,79	815.226,86	n.a.
	Economie/maggiori spese	718.232,31	2.998.974,66	3.757.822,58

NOTE INTEGRATIVE RENDICONTO GENERALE DELLO STATO 2022
Ripartizione spese di personale

MINISTERO DEGLI AFFARI ESTERI E DELLA COOPERAZIONE INTERNAZIONALE

Missione: 1 - L'Italia in Europa e nel mondo (004)

Programma: 1.10 - Coordinamento dell'Amministrazione in ambito internazionale (004.014)

SEGRETERIA GENERALE

AZIONI DI SPESE DI PERSONALE DA RIPARTIRE		Stanzamenti		Impegni	Pagamenti
		LB	Definitivi		
1 - Spese di personale per il programma	CP	11.085.045,00	15.308.524,00	13.887.341,52	13.446.411,52
	CS	11.085.045,00	15.308.524,00	n.a.	13.446.980,48
totale azioni spese di personale	CP	11.085.045,00	15.308.524,00	13.887.341,52	13.446.411,52
	CS	11.085.045,00	15.308.524,00	n.a.	13.446.980,48
AZIONI CON RIPARTIZIONI DELLE SPESE DI PERSONALE		Stanzamenti		Impegni	Pagamenti
		LB	Definitivi		
2 - Programmazione e coordinamento dell'Amministrazione	CP	2.269.914,00	2.269.914,00	2.043.326,84	2.021.561,26
	CS	2.269.914,00	2.269.914,00	n.a.	2.024.062,37
quota di: Spese di personale per il programma	CP	5.653.372,00	7.501.176,76	6.804.797,33	6.588.741,63
	CS	5.653.372,00	7.501.176,76	n.a.	6.589.020,42
totale azione (incluse le spese di personale)	CP	7.923.286,00	9.771.090,76	8.848.124,17	8.610.302,89
	CS	7.923.286,00	9.771.090,76	n.a.	8.613.082,79
3 - Tutela dei connazionali nelle crisi internazionali	CP	1.883.766,00	4.391.727,00	3.611.139,33	3.259.326,56
	CS	1.883.766,00	4.766.727,00	n.a.	3.687.389,44
quota di: Spese di personale per il programma	CP	1.330.206,00	1.990.108,12	1.805.354,40	1.748.033,50
	CS	1.330.206,00	1.990.108,12	n.a.	1.748.107,47
totale azione (incluse le spese di personale)	CP	3.213.972,00	6.381.835,12	5.416.493,73	5.007.360,06
	CS	3.213.972,00	6.756.835,12	n.a.	5.435.496,91
4 - Attività di controllo e prevenzione dell'autorità nazionale - UAMA	CP	168.548,00	677.955,00	107.337,65	106.619,14
	CS	168.548,00	677.955,00	n.a.	106.865,13
quota di: Spese di personale per il programma	CP	4.101.467,00	5.817.239,12	5.277.189,79	5.109.636,39
	CS	4.101.467,00	5.817.239,12	n.a.	5.109.852,59
totale azione (incluse le spese di personale)	CP	4.270.015,00	6.495.194,12	5.384.527,44	5.216.255,53
	CS	4.270.015,00	6.495.194,12	n.a.	5.216.717,72
totale Programma	CP	15.407.273,00	22.648.120,00	19.649.145,34	18.833.918,48
	CS	15.407.273,00	23.023.120,00	n.a.	19.265.297,42

NOTE INTEGRATIVE RENDICONTO GENERALE DELLO STATO 2022
Piano degli obiettivi per programma

MINISTERO DEGLI AFFARI ESTERI E DELLA COOPERAZIONE INTERNAZIONALE

Missione: 1 - L'Italia in Europa e nel mondo (004)

Programma: 1.12 - Sicurezza delle strutture in Italia e all'estero e controlli ispettivi. (004.017)

Programmazione e coordinamento delle attività di gestione della sicurezza, verifiche ispettive e controlli delle strutture dell'Amministrazione, in Italia e all'estero.

ISPETTORATO GENERALE DEL MINISTERO E DEGLI UFFICI ALL'ESTERO

OBIETTIVI CON AZIONI CORRELATE	Stanzamenti		Impegni	Pagamenti
	LB	Definitivi		
7 In raccordo con le altre competenti strutture del Ministero ed Enti esterni promuovere la sicurezza del MAECI e della sua rete estera e vigilare sulla regolarità e trasparenza dell'azione amministrativa, anche mediante la prevenzione della corruzione.				
2 - Sicurezza e controlli delle strutture dell'Amministrazione	CP 3.659.968,00	7.888.120,00	7.061.533,25	4.576.061,50
	CS 3.659.968,00	10.548.636,00	n.a.	7.094.755,09
di cui: stima della quota dell'azione: 1 - Spese di personale per il programma	CP 3.200.756,00	3.645.521,00	3.147.201,34	3.064.230,38
	CS 3.200.756,00	3.645.521,00	n.a.	3.064.230,38
Totale del Programma	CP 3.659.968,00	7.888.120,00	7.061.533,25	4.576.061,50
	CS 3.659.968,00	10.548.636,00	n.a.	7.094.755,09
Totale della Missione	CP 2.639.873.896,00	3.324.811.275,00	3.098.052.950,35	2.931.814.030,21
	CS 2.639.873.896,00	3.336.471.311,00	n.a.	3.080.202.501,78
Totale del Ministero	CP 3.304.664.534,00	4.211.253.410,00	3.964.928.543,11	3.723.031.183,11
	CS 3.304.664.534,00	4.243.753.410,00	n.a.	3.936.722.850,39

NOTE INTEGRATIVE RENDICONTO GENERALE DELLO STATO 2022

Scheda indicatori per obiettivo

MINISTERO DEGLI AFFARI ESTERI E DELLA COOPERAZIONE INTERNAZIONALE

Missione: 1 - L'Italia in Europa e nel mondo (004)

Programma: 1.12 - Sicurezza delle strutture in Italia e all'estero e controlli ispettivi. (004.017)

ISPETTORATO GENERALE DEL MINISTERO E DEGLI UFFICI ALL'ESTERO

OBIETTIVO

7 - In raccordo con le altre competenti strutture del Ministero ed Enti esterni promuovere la sicurezza del MAECI e della sua rete estera e vigilare sulla regolarità e trasparenza dell'azione amministrativa, anche mediante la prevenzione della corruzione.

L'Ispettorato Generale verifica la correttezza formale e sostanziale dell'attività del MAECI sia a Roma che nelle Sedi estere; valuta il grado di adesione dell'operato degli uffici agli obiettivi definiti a livello politico e la qualità della gestione amministrativa, con particolare attenzione alla promozione del Sistema Italia, alla tutela dei cittadini e degli interessi italiani e al livello dei rapporti con interlocutori esterni. Ciò nel quadro della promozione di misure di prevenzione della corruzione e di attuazione del più ampio grado di trasparenza. In raccordo con altre strutture interne ed enti esterni, l'Ispettorato Generale promuove la sicurezza del Ministero e della sua rete estera, contribuendo alla diffusione di indicazioni generali, attuabili direttamente in loco ovvero su iniziativa della Sede centrale, e al monitoraggio delle condizioni di sicurezza. Coordina i Carabinieri in servizio di vigilanza, sicurezza e tutela presso le Sedi estere.

Obiettivo strategico collegato alla Priorità Politica: *Riforma dell'Azione amministrativa e razionalizzazione della struttura ministeriale*

Azioni Correlate: 2 - Sicurezza e controlli delle strutture dell'Amministrazione

INDICATORE	Valori target a LB 2022	Valori a Rendiconto 2022
1 - Raccomandazioni post-ispettive impartite alle sedi estere entro 20 giorni lavorativi dall'effettuazione della verifica in loco	95%	100%

Descrizione:	Dopo aver effettuato una verifica ispettiva presso una sede estera o presso un ufficio MAECI, l'Ispettorato Generale elabora raccomandazioni (sotto forma di messaggi formali contenenti istruzioni operative) indirizzate alla sede ispezionata e agli Uffici MAECI al fine di porre rimedio ad eventuali criticità riscontrate, migliorare prassi in uso, rendere più efficiente la gestione delle risorse umane e materiali. Il numero delle verifiche ispettive effettuate nel 2022 è stato superiore rispetto a quanto inizialmente ipotizzato grazie ad una contenuta diffusione del virus che ha consentito gli spostamenti verso Paesi terzi.
Tipologia:	Indicatore di risultato (output)
Unità di misura:	Percentuale
Metodo di calcolo:	Rapporto tra il numero dei messaggi di raccomandazione post ispettivi inviati alle sedi entro 20 giorni lavorativi e il totale delle missioni effettuate.
Fonte del dato:	Elaborazione sulla base delle comunicazioni protocollate inviate dall'Ispettorato Generale alle sedi estere e agli uffici MAECI a seguito delle verifiche ispettive.

Valore di riferimento

Il valore di riferimento è rappresentato dal valore atteso per l'analogo indicatore previsto per l'esercizio finanziario 2021.	90%
--	-----

INDICATORE	Valori target a LB 2022	Valori a Rendiconto 2022
2 - Verifiche, istruzioni e interventi post-ispettivi sugli uffici ministeriali e sulle sedi estere	70	135

NOTA SCOSTAMENTO RISULTATO INDICATORE

Il valore dell'indicatore inserito in sede di LB teneva conto dell'emergenza Covid la cui evoluzione avrebbe impattato sul numero di missioni realizzabili. La contenuta diffusione del virus ha consentito spostamenti all'estero e ciò ha permesso un numero di missioni superiore rispetto a quello inizialmente ipotizzato. Di

continua...

NOTE INTEGRATIVE RENDICONTO GENERALE DELLO STATO 2022

Scheda indicatori per obiettivo

MINISTERO DEGLI AFFARI ESTERI E DELLA COOPERAZIONE INTERNAZIONALE**Missione: 1 - L'Italia in Europa e nel mondo (004)****Programma: 1.12 - Sicurezza delle strutture in Italia e all'estero e controlli ispettivi. (004.017)**

ISPETTORATO GENERALE DEL MINISTERO E DEGLI UFFICI ALL'ESTERO

...segue **7 - In raccordo con le altre competenti strutture del Ministero ed Enti esterni promuovere la sicurezza del MAECI e della sua rete estera e vigilare sulla regolarita` e trasparenza dell'azione amministrativa, anche mediante la prevenzione della corruzione.**

conseguenza, le verifiche, istruzioni ed interventi post ispettivi sono stati superiori a quelli realizzabili in una situazione di emergenza sanitaria internazionale.

Descrizione: L'Ispettorato Generale vigila sulla corretta gestione delle risorse umane e materiali da parte degli Uffici a Roma e all'estero. A tal fine effettua missioni ispettive generali e ad hoc (a seguito di specifiche segnalazioni o per rimediare a circostanziate criticita`), indirizza agli uffici ispezionati istruzioni dettagliate, suggerisce misure di carattere correttivo che entrano nel merito di irregolarita`/inadempimenti rilevati e, in raccordo con le altre strutture del Ministero, svolge interventi post-ispettivi per verificare che i correttivi proposti siano stati implementati e le criticita` superate. Il numero delle verifiche ispettive effettuate nel 2022 e` stato superiore rispetto a quanto inizialmente ipotizzato grazie ad una contenuta diffusione del virus che ha consentito gli spostamenti verso Paesi terzi.

Tipologia: Indicatore di realizzazione fisica

Unità di misura: Azioni

Metodo di calcolo: Conteggio delle azioni

Fonte del dato: Elaborazione sulla base delle comunicazioni protocollate inviate dall'Ispettorato Generale alle sedi estere e agli uffici MAECI, in relazione alle verifiche ispettive.

Valore di riferimento

Il valore di riferimento e` rappresentato dal valore atteso per l'analogo indicatore previsto per l'esercizio finanziario 2021 necessariamente rimodulato, rispetto al valore a consuntivo 2020 che includeva interventi post ispettivi relativi anche alle verifiche del 2019, tenuto conto della situazione legata alla pandemia Covid 19.

60

continua...

NOTE INTEGRATIVE RENDICONTO GENERALE DELLO STATO 2022

Scheda indicatori per obiettivo

MINISTERO DEGLI AFFARI ESTERI E DELLA COOPERAZIONE INTERNAZIONALE

Missione: 1 - L'Italia in Europa e nel mondo (004)

Programma: 1.12 - Sicurezza delle strutture in Italia e all'estero e controlli ispettivi. (004.017)

ISPETTORATO GENERALE DEL MINISTERO E DEGLI UFFICI ALL'ESTERO

...segue **7 - In raccordo con le altre competenti strutture del Ministero ed Enti esterni promuovere la sicurezza del MAECI e della sua rete estera e vigilare sulla regolarità e trasparenza dell'azione amministrativa, anche mediante la prevenzione della corruzione.**

INDICATORE	Valori target a LB 2022	Valori a Rendiconto 2022
4 - Iniziative di formazione, aggiornamento e sensibilizzazione del personale dipendente in materia di trasparenza e prevenzione della corruzione anche in occasione delle visite ispettive.	30	47

NOTA SCOSTAMENTO RISULTATO INDICATORE

Poiché molte delle iniziative dell'Ispettorato Generale in materia di trasparenza e prevenzione della corruzione sono correlate alle missioni ispettive che vengono realizzate, il maggior numero di verifiche ispettive registratosi nel 2022 (rispetto alle previsioni iniziali) ha impattato anche sul valore iniziale di questo indicatore.

Descrizione: L'Ispettorato Generale verifica la correttezza formale e sostanziale dell'attività degli Uffici dell'Amministrazione Centrale e delle sedi estere, anche in un'ottica di promozione della trasparenza e di prevenzione della corruzione. Tale attività viene effettuata attraverso visite ispettive generali e, laddove sia necessario far fronte a specifiche esigenze di servizio e/o affrontare criticità particolari, attraverso visite ispettive ad hoc. L'Ispettorato Generale realizza altresì mirate iniziative di formazione, aggiornamento e sensibilizzazione del personale dipendente in materia di trasparenza e prevenzione della corruzione (quali ad es., briefing su novità legislative e best practices, seminari pratici, invio comunicazioni alla rete e agli uffici MAECI, sessioni di approfondimento, ecc.).

Tipologia: Indicatore di realizzazione fisica

Unità di misura: azioni

Metodo di calcolo: conteggio delle azioni

Fonte del dato: Elaborazione sulla base delle azioni promosse dall'Ispettorato Generale a favore delle sedi estere e degli uffici MAECI.

Valore di riferimento

Il valore di riferimento è rappresentato dal numero delle azioni (iniziative di formazione, sensibilizzazione e aggiornamento) realizzate anche in occasione delle ispezioni generali e ad hoc presso gli uffici esteri e gli Uffici MAECI lo scorso anno.

30

NOTE INTEGRATIVE RENDICONTO GENERALE DELLO STATO 2022

Scheda azione

MINISTERO DEGLI AFFARI ESTERI E DELLA COOPERAZIONE INTERNAZIONALE

Missione: 1 - L'Italia in Europa e nel mondo (004)

Programma: 1.12 - Sicurezza delle strutture in Italia e all'estero e controlli ispettivi. (004.017)

ISPETTORATO GENERALE DEL MINISTERO E DEGLI UFFICI ALL'ESTERO

AZIONE

1 - Spese di personale per il programma

CATEGORIA DI SPESA		Residui	Competenza	Cassa
01 - REDDITI DA LAVORO DIPENDENTE	Stanzamenti	134.772,00	3.032.745,00	3.032.745,00
	Stanzamenti definitivi	134.772,00	3.447.257,00	3.447.257,00
	Impegni	n.a.	2.978.597,45	n.a.
	Pagamenti	0,00	2.902.385,49	2.902.385,49
	Rimasto da pagare	0,00	76.211,96	n.a.
	Economia/maggiori spese	134.772,00	468.659,55	544.871,51
03 - IMPOSTE PAGATE SULLA PRODUZIONE	Stanzamenti	13.014,00	168.011,00	168.011,00
	Stanzamenti definitivi	13.014,00	198.264,00	198.264,00
	Impegni	n.a.	168.603,89	n.a.
	Pagamenti	0,00	161.844,89	161.844,89
	Rimasto da pagare	0,00	6.759,00	n.a.
	Economia/maggiori spese	13.014,00	29.660,11	36.419,11
Totale azione	Stanzamenti	147.786,00	3.200.756,00	3.200.756,00
	Stanzamenti definitivi	147.786,00	3.645.521,00	3.645.521,00
	Impegni	n.a.	3.147.201,34	n.a.
	Pagamenti	0,00	3.064.230,38	3.064.230,38
	Rimasto da pagare	0,00	82.970,96	n.a.
	Economie/maggiori spese	147.786,00	498.319,66	581.290,62

Principali fatti di gestione

Per quanto riguarda l'Azione 1, si scontano ancora gli effetti del blocco del turnover degli ultimi anni, che ha comportato per la Farnesina una netta riduzione delle unità in servizio appartenenti alle Aree Funzionali (passate da 3.791 nel 2009 a 2.426 nel 2022; pari a -36% circa) e causato un innalzamento dell'età media (attualmente di 53,2 anni). Nell'ultimo decennio, infatti, il personale di ruolo del MAECI ha registrato una drastica riduzione, con conseguente grave pregiudizio al funzionamento delle Sedi e alla stessa continuità dell'essenziale presenza dello Stato all'estero. Negli ultimi esercizi, si è potuta registrare una graduale inversione di tendenza a partire dal 2019, e' stato possibile avviare alcune procedure concorsuali, che hanno consentito la graduale immissione in ruolo di nuove unità di personale. In tale contesto, dal 2020 sono stati assunti 91 funzionari dell'area della promozione culturale; 244 funzionari amministrativi, contabili e consolari; 20 funzionari per i servizi di informatica, telecomunicazioni e cifra; 6 funzionari archivisti di Stato/di biblioteca. La legge di bilancio 2021 ha autorizzato 50 funzionari di terza area e 150 funzionari diplomatici per il triennio 2021-2023. Al termine del concorso diplomatico 2021, sono stati assunti 46 Segretari di legazione in prova. Tramite rimodulazione dei risparmi (D.P.C.M. 20 agosto 2019, leggi di bilancio 2019 e 2021, D.P.C.M. 22 luglio 2022) e' stata inoltre autorizzata l'assunzione di 672 unità di seconda area 22 collaboratori per i servizi di informatica, telecomunicazioni e cifra sono stati assunti a settembre 2022, e ulteriori 2 nel mese di dicembre, mentre la selezione per 375 collaboratori amministrativi, contabili e consolari e' terminata a dicembre 2022. Le restanti unità saranno da reclutare tramite scorrimento della graduatoria finale o l'indizione di un nuovo concorso. Infine, il D.P.C.M. 22 luglio 2022 ha autorizzato l'assunzione di 10 dirigenti di seconda fascia, 130 funzionari amministrativi, contabili e consolari e 69 unità di terza area (tramite progressione verticale del personale di ruolo). Le nuove assunzioni hanno permesso, già dal 2022, di ridurre il decremento del personale in servizio all'estero e consentiranno auspicabilmente di avviare un graduale processo di rafforzamento delle Sedi, grazie alla maggiore propensione al trasferimento dei dipendenti appena entrati in servizio, con competenze aggiornate e un'età media inferiore all'attuale.

AZIONE

2 - Sicurezza e controlli delle strutture dell'Amministrazione

CATEGORIA DI SPESA		Residui	Competenza	Cassa
02 - CONSUMI INTERMEDI	Stanzamenti	2.827.372,15	449.137,00	449.137,00
	Stanzamenti definitivi	2.827.372,15	4.232.524,00	6.893.040,00
	Impegni	n.a.	3.904.256,91	n.a.
	Pagamenti	2.518.693,59	1.511.831,12	4.030.524,71
	Rimasto da pagare	138.288,45	2.392.425,79	n.a.
	Economia/maggiori spese	170.390,11	328.267,09	2.862.515,29

continua...

NOTE INTEGRATIVE RENDICONTO GENERALE DELLO STATO 2022

Scheda azione

MINISTERO DEGLI AFFARI ESTERI E DELLA COOPERAZIONE INTERNAZIONALE

Missione: 1 - L'Italia in Europa e nel mondo (004)

Programma: 1.12 - Sicurezza delle strutture in Italia e all'estero e controlli ispettivi. (004.017)

ISPETTORATO GENERALE DEL MINISTERO E DEGLI UFFICI ALL'ESTERO

...segue Azione

2 - Sicurezza e controlli delle strutture dell'Amministrazione

CATEGORIA DI SPESA		Residui	Competenza	Cassa
21 - INVESTIMENTI FISSI LORDI E ACQUISTI DI TERRENI	Stanziameti	0,00	10.075,00	10.075,00
	Stanziameti definitivi	0,00	10.075,00	10.075,00
	Impegni	n.a.	10.075,00	n.a.
	Pagamenti	0,00	0,00	0,00
	Rimasto da pagare	0,00	10.075,00	n.a.
	Economia/maggiori spese	0,00	0,00	10.075,00
	Stanziameti	2.827.372,15	459.212,00	459.212,00
	Stanziameti definitivi	2.827.372,15	4.242.599,00	6.903.115,00
	Impegni	n.a.	3.914.331,91	n.a.
	Pagamenti	2.518.693,59	1.511.831,12	4.030.524,71
	Rimasto da pagare	138.288,45	2.402.500,79	n.a.
	Economie/maggiori spese	170.390,11	328.267,09	2.872.590,29
Totale azione				

Principali fatti di gestione

La contenuta diffusione del covid nel corso del 2022 ha consentito gli spostamenti verso Paesi terzi e cio' ha permesso di realizzare un numero di missioni ispettive superiore rispetto a quello inizialmente ipotizzato. Nel corso dell'anno si sono svolte in totale 46 verifiche ispettive presso le Sedi all'estero e gli Uffici dell'Amministrazione centrale. Le verifiche sono state condotte da Ispettori di questo Centro di Responsabilita', coadiuvati da collaboratori con specifiche competenze (per la sicurezza delle strutture e delle comunicazioni, la contabilita' e i servizi consolari) sia dell'Ispettorato Generale sia provenienti da altre Direzioni Generali e Servizi del Ministero. Le visite ispettive si sono concluse con la predisposizione di relazioni analitiche, accompagnate da raccomandazioni e suggerimenti operativi, nonche' da altri interventi ed azioni finalizzati a sanare le criticita' riscontrate e a migliorare l'operativita' delle Sedi. I controlli si sono concentrati sulla verifica degli standard di sicurezza delle infrastrutture e del personale, sulla regolarita' della gestione amministrativo-contabile, nonche' sulla qualita' dei servizi consolari. Anche la valutazione dell'attivitaa' delle Sedi durante l'emergenza sanitaria ha costituito elemento di verifica, unitamente alla gestione complessiva delle risorse secondo il principio di buona amministrazione. Sono state altresia' oggetto di verifica la promozione degli interessi italiani nei settori economico-commerciale e culturale, l'efficacia dell'assistenza alle collettivita' italiane all'estero, la cura del patrimonio immobiliare. Particolare attenzione e' stata riservata al ruolo dei Capi Missione, quali punto di riferimento e di coordinamento degli organismi pubblici italiani presenti in loco. Nel quadro delle valutazioni sulla performance, si sono compiute verifiche anche in relazione alla gestione delle risorse e ai carichi di lavoro del personale in una generale prospettiva di auditing ed ottimizzazione del funzionamento delle Sedi. La funzione di promozione della cultura della legalita' viene assicurata dall'Ispettorato Generale mediante l'impiego dei propri Ispettori e si esplica, oltre che con la funzione ispettiva, anche con consulenze specifiche su aspetti di legittimitaa' che emergono durante le visite ispettive; sessioni formative anticorruzione e trasparenza; sessioni formative per il personale dipendente. Per quanto riguarda la sicurezza, oltre all'analisi puntuale delle esigenze delle sedi svolta durante le ispezioni, si e' provveduto all'invio in totale di 155 missioni di militari dell'Arma dei Carabinieri presso la rete diplomatico-consolare, sulla base di una valutazione (condivisa con gli altri Organi ed enti istituzionali competenti) della minaccia e del rischio dei singoli Paesi di accreditamento al fine di incrementare la sicurezza delle sedi all'estero.

	<i>Stanziameti</i>	2.975.158,15	3.659.968,00	3.659.968,00
	<i>Stanziameti definitivi</i>	2.975.158,15	7.888.120,00	10.548.636,00
	<i>Impegni</i>	n.a.	7.061.533,25	n.a.
	<i>Pagamenti</i>	2.518.693,59	4.576.061,50	7.094.755,09
	<i>Rimasto da pagare</i>	138.288,45	2.485.471,75	n.a.
	<i>Economie/maggiori spese</i>	318.176,11	826.586,75	3.453.880,91
Totale del programma				

NOTE INTEGRATIVE RENDICONTO GENERALE DELLO STATO 2022
Ripartizione spese di personale

MINISTERO DEGLI AFFARI ESTERI E DELLA COOPERAZIONE INTERNAZIONALE

Missione: 1 - L'Italia in Europa e nel mondo (004)

Programma: 1.12 - Sicurezza delle strutture in Italia e all'estero e controlli ispettivi. (004.017)

ISPETTORATO GENERALE DEL MINISTERO E DEGLI UFFICI ALL'ESTERO

AZIONI DI SPESE DI PERSONALE DA RIPARTIRE	Stanzamenti		Impegni	Pagamenti
	LB	Definitivi		
1 - Spese di personale per il programma	CP 3.200.756,00	3.645.521,00	3.147.201,34	3.064.230,38
	CS 3.200.756,00	3.645.521,00	n.a.	3.064.230,38
totale azioni spese di personale	CP 3.200.756,00	3.645.521,00	3.147.201,34	3.064.230,38
	CS 3.200.756,00	3.645.521,00	n.a.	3.064.230,38

AZIONI CON RIPARTIZIONI DELLE SPESE DI PERSONALE	Stanzamenti		Impegni	Pagamenti
	LB	Definitivi		
2 - Sicurezza e controlli delle strutture dell'Amministrazione	CP 459.212,00	4.242.599,00	3.914.331,91	1.511.831,12
	CS 459.212,00	6.903.115,00	n.a.	4.030.524,71
quota di: Spese di personale per il programma	CP 3.200.756,00	3.645.521,00	3.147.201,34	3.064.230,38
	CS 3.200.756,00	3.645.521,00	n.a.	3.064.230,38
totale azione (incluse le spese di personale)	CP 3.659.968,00	7.888.120,00	7.061.533,25	4.576.061,50
	CS 3.659.968,00	10.548.636,00	n.a.	7.094.755,09
totale Programma	CP 3.659.968,00	7.888.120,00	7.061.533,25	4.576.061,50
	CS 3.659.968,00	10.548.636,00	n.a.	7.094.755,09

NOTE INTEGRATIVE RENDICONTO GENERALE DELLO STATO 2022
Piano degli obiettivi per programma

MINISTERO DEGLI AFFARI ESTERI E DELLA COOPERAZIONE INTERNAZIONALE

Missione: 1 - L'Italia in Europa e nel mondo (004)

Programma: 1.13 - Diplomazia pubblica e culturale (004.018)

Comunicazione istituzionale del Ministro e del Ministero. Selezione e diffusione di notizie e fornitura di materiale di supporto alla promozione all'estero dell'identità dell'Italia. Rapporti con la stampa italiana ed estera. Relazioni con il pubblico. Elaborazione di ricerche e studi in materia di relazioni internazionali e di diplomazia pubblica e di analisi e proposte di linee strategiche di politica estera. Promozione del dibattito pubblico, formazione e ricerca in materia di relazioni internazionali e diplomazia pubblica. Promozione della presenza italiana nelle OOII. Gestione dell'archivio storico e della biblioteca. Cura delle questioni afferenti alla cultura nelle relazioni con enti e organizzazioni internazionali. Diffusione della lingua e della cultura italiane all'estero, anche attraverso la rete degli IIC e il sistema della formazione italiana nel mondo. Borse di studio e programmi di scambio scolastici e accademici di competenza del Ministero.

DIREZIONE GENERALE PER LA DIPLOMAZIA PUBBLICA E CULTURALE

OBIETTIVI CON AZIONI CORRELATE	Stanzamenti		Impegni	Pagamenti
	LB	Definitivi		
9 Promozione e valorizzazione delle attività istituzionali del Ministero e della rete all'estero				
6 - Comunicazione istituzionale e rapporti con i media	CP 922.255,00	1.393.013,01	1.324.678,96	1.295.740,93
	CS 922.255,00	1.393.013,01	n.a.	1.295.741,69
<i>di cui: stima della quota dell'azione: 1 - Spese di personale per il programma</i>	CP 172.255,00	143.013,01	110.466,77	108.913,37
	CS 172.255,00	143.013,01	n.a.	108.914,13
26 Favorire la diffusione della cultura italiana all'estero nell'ambito delle attività di promozione integrata del Sistema Paese, quale strumento di dialogo, promozione e cooperazione; sostenere l'insegnamento e la diffusione della lingua italiana all'estero.				
2 - Promozione e diffusione della lingua e della cultura italiana all'estero	CP 111.212.799,00	111.230.831,60	99.481.909,10	96.637.062,34
	CS 111.212.799,00	110.623.787,60	n.a.	97.591.470,03
<i>di cui: stima della quota dell'azione: 1 - Spese di personale per il programma</i>	CP 10.335.358,00	8.580.780,60	6.628.006,31	6.534.802,31
	CS 10.335.358,00	8.580.780,60	n.a.	6.534.848,21
4 - Risorse da destinare al personale in servizio presso le istituzioni scolastiche all'estero	CP 72.392.214,00	71.280.986,38	62.725.760,70	62.666.731,50
	CS 72.392.214,00	71.280.986,38	n.a.	62.666.760,56
<i>di cui: stima della quota dell'azione: 1 - Spese di personale per il programma</i>	CP 6.545.722,00	5.434.494,38	4.197.737,34	4.138.708,14
	CS 6.545.722,00	5.434.494,38	n.a.	4.138.737,20
32 Elaborare indirizzi prioritari; assicurare coerenza all'attività del MAECI e coordinamento con i funzionari italiani presso le OOII.				
5 - Attività di pianificazione delle politiche	CP 1.686.811,00	1.908.569,01	1.847.737,93	1.144.296,02
	CS 1.686.811,00	2.888.465,97	n.a.	1.542.711,82
<i>di cui: stima della quota dell'azione: 1 - Spese di personale per il programma</i>	CP 172.255,00	143.013,01	110.466,77	108.913,37
	CS 172.255,00	143.013,01	n.a.	108.914,13
Totale del Programma	CP 186.214.079,00	185.813.400,00	165.380.086,69	161.743.830,79
	CS 186.214.079,00	186.186.252,96	n.a.	163.096.684,10
Totale della Missione	CP 2.639.873.896,00	3.324.811.275,00	3.098.052.950,35	2.931.814.030,21
	CS 2.639.873.896,00	3.336.471.311,00	n.a.	3.080.202.501,78
Totale del Ministero	CP 3.304.664.534,00	4.211.253.410,00	3.964.928.543,11	3.723.031.183,11
	CS 3.304.664.534,00	4.243.753.410,00	n.a.	3.936.722.850,39

NOTE INTEGRATIVE RENDICONTO GENERALE DELLO STATO 2022
Scheda indicatori per obiettivo
MINISTERO DEGLI AFFARI ESTERI E DELLA COOPERAZIONE INTERNAZIONALE

Missione: 1 - L'Italia in Europa e nel mondo (004)

Programma: 1.13 - Diplomazia pubblica e culturale (004.018)

DIREZIONE GENERALE PER LA DIPLOMAZIA PUBBLICA E CULTURALE

OBIETTIVO

9 - Promozione e valorizzazione delle attività istituzionali del Ministero e della rete all'estero

Promuovere e valorizzare l'immagine e le attività istituzionali della Farnesina e della Rete all'estero di Ambasciate, Consolati ed Istituti di Cultura, favorendo una più ampia diffusione presso l'opinione pubblica dell'azione di politica estera, anche attraverso l'utilizzo delle nuove tecnologie. Fornire tempestivi chiarimenti ed informazioni ai cittadini sulle attività della Farnesina, attraverso l'Ufficio Relazioni con il Pubblico.

Obiettivo strategico collegato alla Priorità Politica: Comunicazione

Azioni Correlate: 6 - Comunicazione istituzionale e rapporti con i media

INDICATORE	Valori target a LB 2022	Valori a Rendiconto 2022
1 - Interviste, note, articoli e comunicati stampa sull'attività dell'On. Ministro, del Ministero e della rete all'estero	365	470

NOTA SCOSTAMENTO RISULTATO INDICATORE

Il target prefissato è stato superato per via delle esigenze di comunicazione prodotte dall'aggressione russa all'Ucraina e la conseguente necessità per il vertice politico di affermare a più riprese la posizione internazionale dell'Italia e le misure intraprese sul piano politico, di cooperazione ed economico.

Descrizione:	Il numero di interviste, note, articoli e comunicati stampa, veicolati attraverso i media tradizionali, il sito Internet ufficiale www.esteri.it e gli altri canali social del Ministero (in particolare Twitter), è indicativo della capacità di diffusione e valorizzazione dell'azione di politica estera svolta dalla Farnesina e dalla Rete diplomatico-consolare. Inoltre, i comunicati, le interviste, le note e gli articoli rappresentano una fonte preziosa per poter permettere all'opinione pubblica di accedere ad informazioni altrimenti rivolte al circuito degli addetti ai lavori e degli esperti/cultori delle relazioni internazionali.
Tipologia:	Indicatore di realizzazione fisica
Unità di misura:	Intervista/articolo/servizio
Metodo di calcolo:	Sommatoria
Fonte del dato:	Sito Internet ufficiale del Ministero/Agenzie di stampa/Canali social della Farnesina/Quotidiani e periodici/TV

Valore di riferimento

Si ritiene congruo come valore di riferimento una media di una attività di comunicazione al giorno (valore ottimale 365). Per l'esperienza acquisita negli ultimi anni e per l'imprevedibilità di accadimenti esterni, si ritiene comunque ottimale un impegno atto ad assicurare una diffusione regolare, ove possibile su base quotidiana, delle varie attività e iniziative del MAECI con l'obiettivo di fornire informazioni chiare, puntuali e costanti all'opinione pubblica, valorizzandone l'utilità.

365

continua...

NOTE INTEGRATIVE RENDICONTO GENERALE DELLO STATO 2022

Scheda indicatori per obiettivo

MINISTERO DEGLI AFFARI ESTERI E DELLA COOPERAZIONE INTERNAZIONALE

Missione: 1 - L'Italia in Europa e nel mondo (004)

Programma: 1.13 - Diplomazia pubblica e culturale (004.018)

DIREZIONE GENERALE PER LA DIPLOMAZIA PUBBLICA E CULTURALE

...segue **9 - Promozione e valorizzazione delle attività istituzionali del Ministero e della rete all'estero**

INDICATORE	Valori target a LB 2022	Valori a Rendiconto 2022
3 - Richieste di informazioni da parte dei cittadini alle quali si è dato riscontro entro 5 giorni lavorativi.	91%	91%

Descrizione: Percentuale di richieste di informazioni da parte dei cittadini, eccetto le richieste di accesso agli atti i cui termini sono disciplinati diversamente, alle quali si è dato riscontro entro 5 giorni lavorativi. Tra i compiti del Servizio Stampa rientra anche la gestione di uno strumento di interazione diretta con il cittadino, attraverso l'Ufficio Rapporti con il Pubblico. Al fine di assicurare un servizio in linea con gli standard di qualità del Ministero, si è inteso ridurre il termine di risposta a 5 giorni (rispetto ai 30 previsti dalla normativa in materia) con l'obiettivo di elevare il livello di soddisfazione da parte dei cittadini.

Tipologia: Indicatore di risultato (output)

Unità di misura: Percentuale

Metodo di calcolo: Rapporto tra numero di richieste e richieste evase entro 5 giorni

Fonte del dato: Interna (software interno di computo)

Valore di riferimento

Il valore di partenza è calcolato sulla media di richieste ricevute dall'URP negli ultimi anni (18.000 richieste/anno), di cui almeno il 91% lavorate entro 5 giorni. Tenuto conto di tale valore, si ritiene congruo che ciascun operatore possa evadere una media di 6 richieste al giorno per assicurare il rispetto dei 5 giorni per la risposta. Il target rimane costante perché già molto elevato se confrontato ai termini previsti dalla normativa (5 giorni contro 30 giorni).

91%

INDICATORE	Valori target a LB 2022	Valori a Rendiconto 2022
4 - Visualizzazioni del portale www.esteri.it e account Twitter	18.500.000	28.776.817

NOTA SCOSTAMENTO RISULTATO INDICATORE

La congiuntura internazionale, causata dall'aggressione russa all'Ucraina, ha determinato la ricerca di maggiori informazioni sulle piattaforme ministeriali cui si aggiungono le ricerche legate alla situazione pandemica e le notizie veicolate con sempre maggiore frequenza anche tramite i canali social.

Descrizione: Il sito web e l'account Twitter della Farnesina rappresentano uno strumento estremamente efficace di comunicazione istituzionale e di contatto/interazione con il pubblico.

Tipologia: Indicatore di realizzazione fisica

Unità di misura: Visualizzazione portale

Metodo di calcolo: Algoritmo di Google Analytics/Algoritmo Twitter Analytics

Fonte del dato: Google Analytics/Twitter Analytics

Valore di riferimento

12,5 milioni di visualizzazioni per il portale + 5,5 milioni per il profilo Twitter. La media degli anni precedenti è di circa 15 milioni di visualizzazioni l'anno per il portale [esteri.it](http://www.esteri.it). La creazione del portale FAST.IT ha introdotto la digitalizzazione dei servizi consolari, con una riduzione progressiva di utenti. Pertanto, il valore di partenza ritenuto congruo è di 12,5 milioni di visualizzazioni e circa 5,5 milioni l'anno per Twitter.

17.000.000

continua...

NOTE INTEGRATIVE RENDICONTO GENERALE DELLO STATO 2022
Scheda indicatori per obiettivo
MINISTERO DEGLI AFFARI ESTERI E DELLA COOPERAZIONE INTERNAZIONALE

Missione: 1 - L'Italia in Europa e nel mondo (004)

Programma: 1.13 - Diplomazia pubblica e culturale (004.018)

DIREZIONE GENERALE PER LA DIPLOMAZIA PUBBLICA E CULTURALE

...segue **9 - Promozione e valorizzazione delle attività istituzionali del Ministero e della rete all'estero**

INDICATORE	Valori target a LB 2022	Valori a Rendiconto 2022
5 - Invio delle rassegne stampe tematiche per informare gli uffici dell'Amministrazione centrale e della rete diplomatico-consolare sui principali articoli di politica estera apparsi sulla stampa nazionale ed internazionale.	21.500	22.081

Descrizione: Al fine di garantire un costante aggiornamento sui principali articoli di politica estera apparsi sulla stampa nazionale ed internazionale, il Servizio Stampa ha centralizzato il servizio di rassegna stampa per tutti gli uffici dell'Amministrazione centrale e della Rete estera. Si tratta di un servizio tarato sulle esigenze di ciascuna specifica sede, che assicura un flusso di dati fondamentale per l'attività di analisi e produzione di informazioni. Tale organizzazione del lavoro ha razionalizzato le risorse, esonerando gli Uffici e le Sedi dal produrre rassegne autonome.

Tipologia: Indicatore di realizzazione fisica

Unità di misura: Rassegne tematiche inviate agli uffici dell'Amministrazione centrale e della rete diplomatico-consolare

Metodo di calcolo: Sommatoria delle rassegne tematiche inviate nel corso dell'anno di riferimento

Fonte del dato: Interna (computo invii mediante posta elettronica)

Valore di riferimento

Ogni giorno lavorativo il CDR realizza una media di circa 70 rassegne stampa tematiche tarate sulle specifiche esigenze dell'Amministrazione centrale e delle Sedi estere. Fatta salva la possibilità di realizzare ulteriori rassegne ad hoc in considerazione delle precipeue necessita` delle Sedi e dell'imprevedibilita` degli accadimenti nel mondo, si ritiene congrua una media di 22.000 invii all'anno.

22.000

OBIETTIVO

26 - Favorire la diffusione della cultura italiana all'estero nell'ambito delle attività di promozione integrata del Sistema Paese, quale strumento di dialogo, promozione e cooperazione; sostenere l'insegnamento e la diffusione della lingua italiana all'estero.

La diffusione della cultura e della lingua italiana rappresenta una componente fondamentale della nostra politica estera ed è profondamente associata all'immagine dell'Italia nel mondo. Si intende quindi operare in sinergia con le componenti economiche e scientifiche della promozione del Sistema Paese attraverso gli strumenti propri delle relazioni culturali internazionali, quali organizzazione di eventi culturali in vari settori (arte, cinema, spettacolo, musica, patrimonio, editoria, etc.), creazione di partenariati culturali internazionali, partecipazione attiva alle organizzazioni internazionali che operano in campo culturale, gestione di una rete di scuole italiane all'estero, sostegno al sistema della formazione italiana nel mondo e all'internazionalizzazione delle Università. Tale azione si avvale degli strumenti e delle risorse disponibili sia degli uffici dell'Amministrazione centrale sia della rete diplomatico-consolare e, in particolare, gli Istituti italiani di cultura.

Obiettivo strategico collegato alla Priorità Politica: *Diplomazia per la crescita e la promozione integrata*

Azioni Correlate: 2 - Promozione e diffusione della lingua e della cultura italiana all'estero

4 - Risorse da destinare al personale in servizio presso le istituzioni scolastiche all'estero

continua...

NOTE INTEGRATIVE RENDICONTO GENERALE DELLO STATO 2022

Scheda indicatori per obiettivo

MINISTERO DEGLI AFFARI ESTERI E DELLA COOPERAZIONE INTERNAZIONALE

Missione: 1 - L'Italia in Europa e nel mondo (004)

Programma: 1.13 - Diplomazia pubblica e culturale (004.018)

DIREZIONE GENERALE PER LA DIPLOMAZIA PUBBLICA E CULTURALE

...segue **26 - Favorire la diffusione della cultura italiana all'estero nell'ambito delle attività di promozione integrata del Sistema Paese, quale strumento di dialogo, promozione e cooperazione; sostenere l'insegnamento e la diffusione della lingua italiana all'estero.**

INDICATORE	Valori target a LB 2022	Valori a Rendiconto 2022
3 - Numero di iniziative organizzate in occasione delle rassegne periodiche dedicate alla Lingua, anche in modalita` digitale	>= 300	450

Descrizione: La "Settimana della Lingua italiana", dedicata ogni anno ad un tema diverso, consente di valorizzare il legame tra lingua italiana e Made in Italy. Le iniziative realizzate in occasione di questa rassegna, infatti, consentono di promuovere la conoscenza della lingua italiana come veicolo di promozione integrata

Tipologia: Indicatore di realizzazione fisica

Unità di misura: Numero di iniziative organizzate

Metodo di calcolo: Sommatoria delle iniziative organizzate in occasione della rassegna periodica sulla Lingua sulla base delle schede provenienti dalle sedi

Fonte del dato: Scheda di rilevazione degli eventi compilata a cura delle sedi

Valore di riferimento

Il valore di riferimento e` il risultato di una rimodulazione al ribasso legata alle limitazioni e alle difficolta` nell'organizzazione di eventi connesse all'emergenza sanitaria COVID-19, la quale molto plausibilmente continuerà ad incidere sulle attività promozionali a breve/medio termine, ma che ci si augura possa esser superata dal 2023	400
--	-----

continua...

NOTE INTEGRATIVE RENDICONTO GENERALE DELLO STATO 2022
Scheda indicatori per obiettivo
MINISTERO DEGLI AFFARI ESTERI E DELLA COOPERAZIONE INTERNAZIONALE

Missione: 1 - L'Italia in Europa e nel mondo (004)

Programma: 1.13 - Diplomazia pubblica e culturale (004.018)

DIREZIONE GENERALE PER LA DIPLOMAZIA PUBBLICA E CULTURALE

...segue **26 - Favorire la diffusione della cultura italiana all'estero nell'ambito delle attività di promozione integrata del Sistema Paese, quale strumento di dialogo, promozione e cooperazione; sostenere l'insegnamento e la diffusione della lingua italiana all'estero.**

INDICATORE	Valori target a LB 2022	Valori a Rendiconto 2022
5 - "Numero di iniziative scolastiche all'estero coordinate, gestite e vigilate, ovvero scuole statali, scuole paritarie e non paritarie, scuole europee, sezioni italiane presso scuole straniere e internazionali, scuole straniere in cui si insegna italiano, enti gestori/promotori destinatari di contributi per la promozione di corsi di lingua italiana"	250	371

NOTA SCOSTAMENTO RISULTATO INDICATORE

Il target raggiunto, superiore al valore atteso, è riconducibile all'ampliamento della rete di istituzioni scolastiche di cui ci si avvale per la promozione e la diffusione della lingua e della cultura e infatti aumentato il numero di cattedre di italiano, mantenute e attivate nelle scuole straniere beneficiarie di contributo ministeriale, rispetto a quello atteso.

Descrizione: Il Decreto Legislativo 64/2017 (Disciplina della scuola italiana all'estero), recentemente modificato dalla L.128/2020, in coerenza con gli obiettivi e le finalità individuate dalla L. 107/2015, ha riformato il sistema di istruzione e formazione italiana nel mondo con l'intento di rispondere in maniera flessibile alle diverse realtà socio-economiche. Il MAECI, proprio attraverso il coordinamento, la gestione e la vigilanza delle iniziative scolastiche presenti all'estero (scuole statali, scuole paritarie e non paritarie, scuole europee, sezioni italiane presso scuole straniere e internazionali, scuole straniere in cui si insegna italiano, enti gestori), l'intervento nel campo della formazione del personale scolastico, intende sostenere la centralità e il modello educativo e formativo italiano per una maggiore efficacia nella promozione e diffusione della lingua e cultura italiana nel mondo.

Tipologia: Indicatore di realizzazione fisica

Unità di misura: Iniziative scolastiche coordinate, gestite e vigilate (vedi descrizione indicatore)

Metodo di calcolo: Sommatoria delle iniziative scolastiche coordinate, gestite e vigilate dall'ufficio V nell'anno di riferimento anche con riferimento all'erogazione di contributi ministeriali (scuole statali, paritarie e non paritarie, scuole europee, sezioni di italiano presso scuole straniere e internazionali, scuole straniere in cui si insegna italiano ed enti gestori) e agli accordi e MoU stipulati.

Fonte del dato: Banca dati Culturali 2000 a cura dell'ufficio V dalla quale si attingono i dati anche per la Relazione al Parlamento - Piani di riparto delle risorse disponibili sui capitoli 3153 e 2619 (pg. 1, 2 e 3)

Valore di riferimento

Si tratta di un valore che tiene conto degli effetti sul sistema della formazione italiana da un lato del rifinanziamento dei fondi per la Promozione Integrata per il triennio 2021-2023 e dall'altro della transizione che interessa il sistema degli enti gestori/promotori nonché di effetti della crisi pandemica tuttora in corso in alcune aree del mondo dove sono presenti scuole in cui si insegna italiano

336

continua...

NOTE INTEGRATIVE RENDICONTO GENERALE DELLO STATO 2022

Scheda indicatori per obiettivo

MINISTERO DEGLI AFFARI ESTERI E DELLA COOPERAZIONE INTERNAZIONALE

Missione: 1 - L'Italia in Europa e nel mondo (004)

Programma: 1.13 - Diplomazia pubblica e culturale (004.018)

DIREZIONE GENERALE PER LA DIPLOMAZIA PUBBLICA E CULTURALE

...segue **26 - Favorire la diffusione della cultura italiana all'estero nell'ambito delle attività di promozione integrata del Sistema Paese, quale strumento di dialogo, promozione e cooperazione; sostenere l'insegnamento e la diffusione della lingua italiana all'estero.**

INDICATORE	Valori target a LB 2022	Valori a Rendiconto 2022
6 - Cattedre di italiano sostenute presso Università straniere con riferimento all'area dell'Asia e dell'Oceania	>= 13%	22,62%

Descrizione: La diffusione della lingua italiana riveste un ruolo essenziale nella politica estera del nostro Paese. La lingua è il veicolo attraverso il quale passa la nostra cultura e rappresenta una parte fondamentale dell'attività di promozione integrata che studia l'italiano solitamente ammira ciò che l'Italia rappresenta. Il sostegno alle cattedre di italiano presso le Università straniere, nello specifico in Asia in Oceania i Paesi nei quali si presenta il maggior numero di potenziali studenti potrà generare effetti positivi, non solo in ambito culturale ma anche economico.

Tipologia: Indicatore di risultato (output)

Unità di misura: Percentuale

Metodo di calcolo: Rapporto tra il numero delle cattedre sostenute nell'area Asia Oceania sul totale delle cattedre sostenute*100

Fonte del dato: Richieste pervenute dalle Università straniere

Valore di riferimento

Il valore di riferimento è dato dallo storico delle assegnazioni concesse, intorno al 13%. Nel 2020 più di un terzo dei contributi assegnati all'area Asia e Oceania riguardavano il progetto 'Laureati per l'italiano' che nel 2021 ha subito un ridimensionamento a causa delle incertezze legate alla pandemia. L'analisi delle richieste di contributo è ancora in corso, ma è possibile una riduzione della percentuale dei fondi destinati a tale area.

13%

INDICATORE	Valori target a LB 2022	Valori a Rendiconto 2022
7 - Missioni archeologiche ed etnoantropologiche sostenute in area Mediterraneo allargato e Turchia	>= 60%	63,20%

Descrizione: Attraverso il sostegno alle missioni archeologiche italiane all'estero, l'Italia promuove una sempre più stretta cooperazione culturale a livello internazionale e nelle aree di crisi caratterizzate da condizioni di instabilità socio-politica, si può inoltre incoraggiare il dialogo e favorire il mantenimento della sicurezza e della pace. In virtù della rilevanza storico-archeologica del loro patrimonio, i Paesi del Mediterraneo allargato (Algeria, Arabia Saudita, Egitto, Giordania, Iran, Iraq, Israele, Libia, Marocco, Oman, Palestina, Siria, Tunisia) e la Turchia, costituiscono storicamente aree privilegiate di intervento del nostro Paese. Pertanto, il sostegno a tali Paesi rimane assicurato all'interno dell'azione complessiva dell'Ufficio, che comunque tende ad ampliare il proprio raggio di azione anche verso altre aree di interesse archeologico

Tipologia: Indicatore di realizzazione finanziaria

Unità di misura: Percentuale

Metodo di calcolo: Totale dei fondi assegnati all'area Mediterraneo allargato e Turchia / totale delle risorse disponibili * 100

Fonte del dato: Lettere di assegnazione dei contributi a cura dell'Ufficio VI

Valore di riferimento

A fronte di un valore di riferimento leggermente superiore, si punta a mantenere la percentuale del 50% come soglia minima che garantisca il rispetto delle priorità della politica estera dell'Italia.

>= 56,96%

NOTE INTEGRATIVE RENDICONTO GENERALE DELLO STATO 2022
Scheda indicatori per obiettivo
MINISTERO DEGLI AFFARI ESTERI E DELLA COOPERAZIONE INTERNAZIONALE

Missione: 1 - L'Italia in Europa e nel mondo (004)

Programma: 1.13 - Diplomazia pubblica e culturale (004.018)

DIREZIONE GENERALE PER LA DIPLOMAZIA PUBBLICA E CULTURALE

OBIETTIVO

32 - Elaborare indirizzi prioritari; assicurare coerenza all'attività del MAECI e coordinamento con i funzionari italiani presso le OOII.

Elaborare indirizzi prioritari per la politica estera italiana tramite la realizzazione di ricerche promosse dall'Unità di analisi, programmazione, statistica e documentazione storica. Promuovere la presenza italiana nelle organizzazioni internazionali e il coordinamento con i funzionari italiani presso le stesse per il tramite dell'Unità per la promozione dell'Italia nelle organizzazioni internazionali. Assicurare coerenza all'attività del Ministero degli Affari Esteri e della Cooperazione Internazionale.

Azioni Correlate: 5 - Attività di pianificazione delle politiche

INDICATORE	Valori target a LB 2022	Valori a Rendiconto 2022
1 - Promozione e diffusione di ricerche, studi, pubblicazioni di centri di ricerca su temi di interesse per la politica estera nazionale da parte della UAP (Unità di Analisi e Programmazione, Statistica e Documentazione Storica)	84	107

NOTA SCOSTAMENTO RISULTATO INDICATORE

Lo scostamento è riconducibile all'incremento del numero, dell'eterogeneità tematica e della qualità dei progetti pervenuti in seguito alla capillare interazione condotta dalla Direzione con le principali realtà italiane del settore, che ha consentito loro di sviluppare un rapporto più organico con il MAECI, anche grazie all'ampia divulgazione dei prodotti di ricerca e dei relativi esiti scientifici dei progetti finanziati nell'anno precedente.

Descrizione: Attraverso contributi ex art. 23 bis DPR 18/1967, la UAP promuove la realizzazione di ricerche nel campo della politica estera italiana e della promozione dei rapporti internazionali, in linea con il fabbisogno annuale di tematiche prioritarie. L'incremento negli anni degli Enti di ricerca partecipanti al bando, dei progetti sottoposti e della varietà delle tematiche proposte sono indice di un'efficace attuazione della normativa, che mira a promuovere la pluralità e la logica concorrenziale tra i think tank italiani, nonché a ottimizzare l'apporto che gli enti internazionalistici forniscono all'attività della Farnesina, rafforzandone gli strumenti di analisi ed elaborazione necessari per la definizione della politica estera italiana. Gli studi sono pubblicati sul sito per garantirne la fruibilità e promuovere il relativo dibattito nella società civile.

Tipologia: Indicatore di realizzazione fisica

Unità di misura: Numero di Enti di ricerca

Metodo di calcolo: Sommatoria degli Enti di ricerca contattati al momento della pubblicazione del bando annuale

Fonte del dato: Conteggio interno

Valore di riferimento

Esso corrisponde al numero di enti contattati dalla UAP per informarli della pubblicazione del bando annuale per l'assegnazione dei fondi. Maggiore è il loro numero, maggiori saranno il numero di progetti presentati, la varietà dei temi affrontati, la concorrenza tra gli enti e dunque la qualità dei progetti effettivamente selezionati al termine dell'istruttoria. La UAP assicurerà poi il coordinamento della realizzazione, pubblicazione e promozione delle ricerche effettivamente selezionate.

80

INDICATORE	Valori target a LB 2022	Valori a Rendiconto 2022
2 - Numero iscritti al portale JoinIT	1.600	3.900

NOTA SCOSTAMENTO RISULTATO INDICATORE

Il valore superiore a rendiconto è imputabile alla sempre maggiore conoscenza del portale diffusa

continua...

NOTE INTEGRATIVE RENDICONTO GENERALE DELLO STATO 2022

Scheda indicatori per obiettivo

MINISTERO DEGLI AFFARI ESTERI E DELLA COOPERAZIONE INTERNAZIONALE**Missione: 1 - L'Italia in Europa e nel mondo (004)****Programma: 1.13 - Diplomazia pubblica e culturale (004.018)**

DIREZIONE GENERALE PER LA DIPLOMAZIA PUBBLICA E CULTURALE

...segue **32 - Elaborare indirizzi prioritari; assicurare coerenza all'attività del MAECI e coordinamento con i funzionari italiani presso le OOII.**

dall'Unità con immediati risultati esemplificati dall'aumento del numero di contatti del sito web e del numero degli iscritti. Nell'ambito della procedura di aggiornamento e revisione del portale, ancora in corso da parte della DGAI, è stato rivisto il metodo di conteggio degli iscritti. Pertanto, il valore di riferimento calcolato con la nuova procedura è aumentato considerevolmente.

Descrizione: Portale creato dal MAECI per offrire la possibilità agli interessati di candidarsi ai posti vacanti presso le OOII

Tipologia: Indicatore di risultato (output)

Unità di misura: Numero utenti iscritti

Metodo di calcolo: conteggio delle unità

Fonte del dato: Sito web Join-IT

Valore di riferimento

Valore di riferimento del 2021	1.560
--------------------------------	-------

NOTE INTEGRATIVE RENDICONTO GENERALE DELLO STATO 2022

Scheda azione

MINISTERO DEGLI AFFARI ESTERI E DELLA COOPERAZIONE INTERNAZIONALE

Missione: 1 - L'Italia in Europa e nel mondo (004)

Programma: 1.13 - Diplomazia pubblica e culturale (004.018)

DIREZIONE GENERALE PER LA DIPLOMAZIA PUBBLICA E CULTURALE

AZIONE

1 - Spese di personale per il programma

CATEGORIA DI SPESA		Residui	Competenza	Cassa
01 - REDDITI DA LAVORO DIPENDENTE	Stanzamenti	808.388,93	16.340.340,00	16.340.340,00
	Stanzamenti definitivi	808.388,93	13.296.579,00	13.296.579,00
	Impegni	n.a.	10.401.701,90	n.a.
	Pagamenti	76,48	10.255.903,90	10.255.980,38
	Rimasto da pagare	2.917,45	145.798,00	n.a.
	Economia/maggiori spese	805.395,00	2.894.877,10	3.040.598,62
03 - IMPOSTE PAGATE SULLA PRODUZIONE	Stanzamenti	70.846,66	885.250,00	885.250,00
	Stanzamenti definitivi	70.846,66	1.004.722,00	1.004.722,00
	Impegni	n.a.	644.975,29	n.a.
	Pagamenti	0,00	635.433,29	635.433,29
	Rimasto da pagare	199,66	9.542,00	n.a.
	Economia/maggiori spese	70.647,00	359.746,71	369.288,71
Totale azione	Stanzamenti	879.235,59	17.225.590,00	17.225.590,00
	Stanzamenti definitivi	879.235,59	14.301.301,00	14.301.301,00
	Impegni	n.a.	11.046.677,19	n.a.
	Pagamenti	76,48	10.891.337,19	10.891.413,67
	Rimasto da pagare	3.117,11	155.340,00	n.a.
	Economie/maggiori spese	876.042,00	3.254.623,81	3.409.887,33

Principali fatti di gestione

Per quanto riguarda l'Azione 1, si scontano ancora gli effetti del blocco del turnover degli ultimi anni, che ha comportato per la Farnesina una netta riduzione delle unità in servizio appartenenti alle Aree Funzionali (passate da 3.791 nel 2009 a 2.426 nel 2022; pari a -36% circa) e causato un innalzamento dell'età media (attualmente di 53,2 anni). Nell'ultimo decennio, infatti, il personale di ruolo del MAECI ha registrato una drastica riduzione, con conseguente grave pregiudizio al funzionamento delle Sedi e alla stessa continuità dell'essenziale presenza dello Stato all'estero. Negli ultimi esercizi, si è potuta registrare una graduale inversione di tendenza a partire dal 2019, e' stato possibile avviare alcune procedure concorsuali, che hanno consentito la graduale immissione in ruolo di nuove unità di personale. In tale contesto, dal 2020 sono stati assunti 91 funzionari dell'area della promozione culturale; 244 funzionari amministrativi, contabili e consolari; 20 funzionari per i servizi di informatica, telecomunicazioni e cifra; 6 funzionari archivisti di Stato/di biblioteca. La legge di bilancio 2021 ha autorizzato 50 funzionari di terza area e 150 funzionari diplomatici per il triennio 2021-2023. Al termine del concorso diplomatico 2021, sono stati assunti 46 Segretari di legazione in prova. Tramite rimodulazione dei risparmi (D.P.C.M. 20 agosto 2019, leggi di bilancio 2019 e 2021, D.P.C.M. 22 luglio 2022) e' stata inoltre autorizzata l'assunzione di 672 unità di seconda area 22 collaboratori per i servizi di informatica, telecomunicazioni e cifra sono stati assunti a settembre 2022, e ulteriori 2 nel mese di dicembre, mentre la selezione per 375 collaboratori amministrativi, contabili e consolari e' terminata a dicembre 2022. Le restanti unità saranno da reclutare tramite scorrimento della graduatoria finale o l'indizione di un nuovo concorso. Infine, il D.P.C.M. 22 luglio 2022 ha autorizzato l'assunzione di 10 dirigenti di seconda fascia, 130 funzionari amministrativi, contabili e consolari e 69 unità di terza area (tramite progressione verticale del personale di ruolo). Le nuove assunzioni hanno permesso, già dal 2022, di ridurre il decremento del personale in servizio all'estero e consentiranno auspicabilmente di avviare un graduale processo di rafforzamento delle Sedi, grazie alla maggiore propensione al trasferimento dei dipendenti appena entrati in servizio, con competenze aggiornate e un'età media inferiore all'attuale.

AZIONE

2 - Promozione e diffusione della lingua e della cultura italiana all'estero

CATEGORIA DI SPESA		Residui	Competenza	Cassa
01 - REDDITI DA LAVORO DIPENDENTE	Stanzamenti	0,00	0,00	0,00
	Stanzamenti definitivi	0,00	0,00	0,00
	Impegni	n.a.	0,00	n.a.
	Pagamenti	0,00	0,00	0,00
	Rimasto da pagare	0,00	0,00	n.a.
	Economia/maggiori spese	0,00	0,00	0,00

continua...

NOTE INTEGRATIVE RENDICONTO GENERALE DELLO STATO 2022

Scheda azione

MINISTERO DEGLI AFFARI ESTERI E DELLA COOPERAZIONE INTERNAZIONALE

Missione: 1 - L'Italia in Europa e nel mondo (004)

Programma: 1.13 - Diplomazia pubblica e culturale (004.018)

DIREZIONE GENERALE PER LA DIPLOMAZIA PUBBLICA E CULTURALE

...segue Azione 2 - Promozione e diffusione della lingua e della cultura italiana all'estero

CATEGORIA DI SPESA		Residui	Competenza	Cassa
02 - CONSUMI INTERMEDI	Stanziamenti	311.712,57	7.157.222,00	7.157.222,00
	Stanziamenti definitivi	311.712,57	6.803.068,00	6.768.068,00
	Impegni	n.a.	5.424.831,26	n.a.
	Pagamenti	185.903,91	5.148.273,37	5.334.177,28
	Rimasto da pagare	10.552,68	276.557,89	n.a.
	Economia/maggiori spese	115.255,98	1.378.236,74	1.433.890,72
04 - TRASFERIMENTI CORRENTI AD AMMINISTRAZIONI PUBBLICHE	Stanziamenti	0,00	22.973.790,00	22.973.790,00
	Stanziamenti definitivi	0,00	24.285.494,00	24.285.494,00
	Impegni	n.a.	24.281.908,31	n.a.
	Pagamenti	0,00	24.181.908,31	24.181.908,31
	Rimasto da pagare	0,00	100.000,00	n.a.
	Economia/maggiori spese	0,00	3.585,69	103.585,69
05 - TRASFERIMENTI CORRENTI A FAMIGLIE E ISTITUZIONI SOCIALI PRIVATE	Stanziamenti	1.488.644,65	41.391.766,00	41.391.766,00
	Stanziamenti definitivi	1.488.644,65	41.656.826,00	41.691.826,00
	Impegni	n.a.	37.067.372,27	n.a.
	Pagamenti	768.457,88	35.264.174,40	36.032.632,28
	Rimasto da pagare	191.822,08	1.803.197,87	n.a.
	Economia/maggiori spese	528.364,69	4.589.453,73	5.659.193,72
07 - TRASFERIMENTI CORRENTI A ESTERO	Stanziamenti	0,00	20.074.230,00	20.074.230,00
	Stanziamenti definitivi	0,00	20.624.230,00	20.017.186,00
	Impegni	n.a.	17.850.704,43	n.a.
	Pagamenti	0,00	17.300.704,43	17.300.704,43
	Rimasto da pagare	0,00	550.000,00	n.a.
	Economia/maggiori spese	0,00	2.773.525,57	2.716.481,57
12 - ALTRE USCITE CORRENTI	Stanziamenti	1.820,19	1.358.546,00	1.358.546,00
	Stanziamenti definitivi	1.820,19	1.358.546,00	1.358.546,00
	Impegni	n.a.	307.199,52	n.a.
	Pagamenti	0,00	307.199,52	307.199,52
	Rimasto da pagare	915,95	0,00	n.a.
	Economia/maggiori spese	904,24	1.051.346,48	1.051.346,48
21 - INVESTIMENTI FISSI LORDI E ACQUISTI DI TERRENI	Stanziamenti	353,89	7.921.887,00	7.921.887,00
	Stanziamenti definitivi	353,89	7.921.887,00	7.921.887,00
	Impegni	n.a.	7.921.887,00	n.a.
	Pagamenti	0,00	7.900.000,00	7.900.000,00
	Rimasto da pagare	0,00	21.887,00	n.a.
	Economia/maggiori spese	353,89	0,00	21.887,00
24 - CONTRIBUTI AGLI INVESTIMENTI A FAMIGLIE E ISTITUZIONI SOCIALI PRIVATE	Stanziamenti	0,00	0,00	0,00
	Stanziamenti definitivi	0,00	0,00	0,00
	Impegni	n.a.	0,00	n.a.
	Pagamenti	0,00	0,00	0,00
	Rimasto da pagare	0,00	0,00	n.a.
	Economia/maggiori spese	0,00	0,00	0,00
Totale azione	Stanziamenti	1.802.531,30	100.877.441,00	100.877.441,00
	Stanziamenti definitivi	1.802.531,30	102.650.051,00	102.043.007,00
	Impegni	n.a.	92.853.902,79	n.a.
	Pagamenti	954.361,79	90.102.260,03	91.056.621,82
	Rimasto da pagare	203.290,71	2.751.642,76	n.a.
	Economie/maggiori spese	644.878,80	9.796.148,21	10.986.385,18

continua...

NOTE INTEGRATIVE RENDICONTO GENERALE DELLO STATO 2022

Scheda azione

MINISTERO DEGLI AFFARI ESTERI E DELLA COOPERAZIONE INTERNAZIONALE

Missione: 1 - L'Italia in Europa e nel mondo (004)

Programma: 1.13 - Diplomazia pubblica e culturale (004.018)

DIREZIONE GENERALE PER LA DIPLOMAZIA PUBBLICA E CULTURALE

...segue Azione

2 - Promozione e diffusione della lingua e della cultura italiana all'estero

Principali fatti di gestione

Il 2022 ha visto un ulteriore allentamento delle misure di emergenza sanitaria da COVID 19 che avevano condizionato l'organizzazione di eventi culturali in Italia e all'estero. La ripresa delle attività delle Sedi ha permesso di realizzare gran parte delle attività programmate. L'azione di promozione e diffusione della cultura e lingua italiana si è sviluppata lungo gli assi portanti della strategia di diplomazia culturale della Farnesina: promozione culturale, anche tramite la rete degli Istituti Italiani di Cultura, promozione della lingua dell'editoria italiana, internazionalizzazione delle università, promozione del sistema della formazione italiana nel mondo, sostegno alle missioni archeologiche e tutela del patrimonio culturale, sostegno all'UNESCO. Nell'ambito dell'insegnamento della lingua italiana nelle Università, sono state valutate le richieste di contributi sul Cap. 2619 PG 2 per supportare il funzionamento e mantenimento delle cattedre di italiano. Lo scostamento dei contributi concessi rispetto ai fondi disponibili è dovuto all'impossibilità di accogliere le richieste delle università prive dei requisiti fissati. Il numero di contributi concessi è comunque rimasto stabile rispetto all'anno precedente, fornendo un importante sostegno all'insegnamento dell'italiano presso le Università straniere. Con riferimento alle cattedre di italiano nelle scuole, il Capitolo 2619 pg 2 è stato integrato di euro 580.000 con conseguente aumento del numero di scuole sostenute. Per il Cap. 2619 PG 4, lo scostamento tra fondi concessi e stanziamento iniziale è dovuto alla necessità di impegnare i fondi per anni accademici. L'erogazione delle borse impegnate è subordinata al buon andamento accademico da verificare ex post. Una variazione di 316.577,67 euro a favore del Cap. 2741 PG 1 ha finanziato maggiori spese del Collegio del Mondo Unito di Duino. In materia di formazione del personale scolastico, sono stati effettuati interventi informativi-formativi attraverso video lezioni su piattaforma e-learning. Per un migliore utilizzo delle risorse stanziare, sono state operate variazioni compensative dei fondi disponibili, per minor utilizzo causa COVID 19, dal Cap. 2560 PPGG 6, 7, 8, 10 e 13 a favore del Cap. 2550, al fine di potenziare gli strumenti digitali presso le scuole statali favorendo la didattica a distanza, per un ammontare di 701.697 euro. Con riferimento ai Capp. 2471 PG 10 e 2619 PG 6, le attività sono state caratterizzate da una ripresa post-emergenza pandemica da Covid 19. Nello specifico, il Cap. 2471 PG 10 (Spese relative alla Commissione Nazionale Italiana UNESCO) registra uno scostamento al rialzo rispetto allo stanziamento della LB 2020 per gli anni 2021-2022-2023 pari a 111.115 euro. Per il Cap. 2752 PPGG 1, 2, 3, 4 e 10 (contributi all'UNESCO) e PG 4 (contributi a ICCROM) non si registrano scostamenti di cassa. Con riferimento al Cap. 2619 PG 6, il 2022 ha visto un notevole incremento delle Missioni archeologiche, antropologiche ed etnologiche italiane all'estero sostenute attraverso l'assegnazione di contributi. Si è liquidato un importo inferiore rispetto a quanto assegnato nell'anno precedente principalmente per ragioni di instabilità politica e motivi di sicurezza, che hanno creato difficoltà nello svolgimento delle attività delle Missioni.

AZIONE

4 - Risorse da destinare al personale in servizio presso le istituzioni scolastiche all'estero

CATEGORIA DI SPESA		Residui	Competenza	Cassa
01 - REDDITI DA LAVORO DIPENDENTE	Stanzamenti	8.111,71	65.846.492,00	65.846.492,00
	Stanzamenti definitivi	8.111,71	65.846.492,00	65.846.492,00
	Impegni	n.a.	58.528.023,36	n.a.
	Pagamenti	0,00	58.528.023,36	58.528.023,36
	Rimasto da pagare	0,00	0,00	n.a.
	Economia/maggiori spese	8.111,71	7.318.468,64	7.318.468,64
Totale azione	Stanzamenti	8.111,71	65.846.492,00	65.846.492,00
	Stanzamenti definitivi	8.111,71	65.846.492,00	65.846.492,00
	Impegni	n.a.	58.528.023,36	n.a.
	Pagamenti	0,00	58.528.023,36	58.528.023,36
	Rimasto da pagare	0,00	0,00	n.a.
	Economie/maggiori spese	8.111,71	7.318.468,64	7.318.468,64

Principali fatti di gestione

Per quanto riguarda il Cap. 2503, l'esercizio finanziario si è concluso con una rilevante disponibilità di cassa nel PG 1 e sui piani gestionali collegati (indennità di sistemazione, PG 6, e contributo per il trasporto effetti, PG 10). Detta disponibilità è dovuta in parte alla revisione del contingente, che ha comportato una minore spesa per assegni di sede (si citano in particolare i posti disattivati ad Asmara, 13 fino al 31.08.2022 e 5 dal 01.09.2022 al 31.12.2022), all'esaurimento o assenza di graduatorie che ha comportato l'impossibilità di coprire numerosi posti nonché ai ritardi nelle destinazioni per specifici fattori contingenti (rinunce, rilascio visti). Detti fattori sono destinati pertanto a essere riassorbiti. Nel corso dell'esercizio finanziario 2022 sono intervenute sentenze sfavorevoli all'Amministrazione relativamente ai contenziosi avviati dai docenti non residenti a tempo determinato ex art. 651 del D.Lgs. 297/1994, a valere sul Cap. 2502 PPGG 1 e 2, per far fronte alla quale sono state necessarie delle variazioni compensative.

NOTE INTEGRATIVE RENDICONTO GENERALE DELLO STATO 2022

Scheda azione

MINISTERO DEGLI AFFARI ESTERI E DELLA COOPERAZIONE INTERNAZIONALE

Missione: 1 - L'Italia in Europa e nel mondo (004)

Programma: 1.13 - Diplomazia pubblica e culturale (004.018)

DIREZIONE GENERALE PER LA DIPLOMAZIA PUBBLICA E CULTURALE

AZIONE

5 - Attività di pianificazione delle politiche

CATEGORIA DI SPESA		Residui	Competenza	Cassa
02 - CONSUMI INTERMEDI	Stanzamenti	258.528,68	552.122,00	552.122,00
	Stanzamenti definitivi	963.531,68	603.122,00	1.513.018,96
	Impegni	n.a.	581.500,97	n.a.
	Pagamenti	355.915,04	274.566,04	630.481,08
	Rimasto da pagare	181.172,09	306.934,93	n.a.
	Economia/maggiori spese	426.444,55	21.621,03	882.537,88
04 - TRASFERIMENTI CORRENTI AD AMMINISTRAZIONI PUBBLICHE	Stanzamenti	0,00	184.434,00	184.434,00
	Stanzamenti definitivi	0,00	384.434,00	384.434,00
	Impegni	n.a.	378.565,12	n.a.
	Pagamenti	0,00	184.434,00	184.434,00
	Rimasto da pagare	0,00	194.131,12	n.a.
	Economia/maggiori spese	0,00	5.868,88	200.000,00
05 - TRASFERIMENTI CORRENTI A FAMIGLIE E ISTITUZIONI SOCIALI PRIVATE	Stanzamenti	116.000,00	778.000,00	778.000,00
	Stanzamenti definitivi	116.000,00	778.000,00	848.000,00
	Impegni	n.a.	777.205,07	n.a.
	Pagamenti	42.500,00	576.382,61	618.882,61
	Rimasto da pagare	32.500,00	200.822,46	n.a.
	Economia/maggiori spese	41.000,00	794,93	229.117,39
Totale azione	Stanzamenti	374.528,68	1.514.556,00	1.514.556,00
	Stanzamenti definitivi	1.079.531,68	1.765.556,00	2.745.452,96
	Impegni	n.a.	1.737.271,16	n.a.
	Pagamenti	398.415,04	1.035.382,65	1.433.797,69
	Rimasto da pagare	213.672,09	701.888,51	n.a.
	Economie/maggiori spese	467.444,55	28.284,84	1.311.655,27

continua...

NOTE INTEGRATIVE RENDICONTO GENERALE DELLO STATO 2022

Scheda azione

MINISTERO DEGLI AFFARI ESTERI E DELLA COOPERAZIONE INTERNAZIONALE

Missione: 1 - L'Italia in Europa e nel mondo (004)

Programma: 1.13 - Diplomazia pubblica e culturale (004.018)

DIREZIONE GENERALE PER LA DIPLOMAZIA PUBBLICA E CULTURALE

...segue Azione **5 - Attività di pianificazione delle politiche****Principali fatti di gestione**

Nell'ambito dell'Azione 5, con Avviso di pubblicità 2021 (ex art. 23-bis DPR 18/67 - Cap. 1167) sono stati ammessi al finanziamento 59 progetti di ricerca. Di essi, 2 enti hanno rinunciato al contributo, 1 ente ha chiesto la proroga, 7 enti hanno presentato rendicontazione tardiva, 1 ente non ha rendicontato e 1 ente è stato liquidato poiché il progetto non può essere pubblicato per problemi con l'editore. Infine, 3 contributi sono stati liquidati in parte poiché è stato rendicontato un importo inferiore al contributo concesso. I residui riguardano progetti per i quali non si è potuto procedere al pagamento per la tardiva trasmissione da parte dei beneficiari della necessaria documentazione, o per cui si è presentata rinuncia, o perché rendicontati in misura inferiore al contributo concesso. Allo stato sono stati pubblicati 51 progetti, alcuni dei quali non ancora liquidati. Con riferimento al Cap. 1150, la Conferenza ROME MED DIALOGUES 2022, principale appuntamento internazionale dedicato al Mediterraneo, si è svolta in presenza, dopo due edizioni svoltesi l'una in formato quasi interamente virtuale, l'altra in formato ibrido. Non è stato possibile quantificare ex ante spese di viaggio e pernottamento, essendo gli ospiti internazionali superiori a 400. Inoltre, la Conferenza MED si svolge a dicembre e non tutti gli impegni riescono ad essere liquidati entro l'anno di svolgimento. Ciò ha generato dei residui, la cui somma, pari a 306.599,70 Euro, corrisponde agli impegni 2022 per i quali è stata richiesta la cassa nel 2023. Del finanziamento di 200.000 Euro atto a promuovere attività di analisi, stanziato con Deliberazione del Consiglio dei Ministri in ambito partecipazione dell'Italia a missioni internazionali (Decreto Missioni) del 15.06.2022, 10.000 Euro sono confluiti nel Cap. 1157 PG 1 (Potenziamento delle attività di analisi e documentazione in materia di politica internazionale). Tale somma è stata utilizzata per la Conferenza Foresight di dicembre 2022. Per le somme impegnate e non liquidate nel 2022 è stata chiesta la cassa per il 2023. Il DM AAEE del 24.11.2022 ha istituito il PG 2 nel Cap. 1157 per Attività finalizzate alla comprensione delle tendenze politico-economiche a livello internazionale anche mediante strumenti ed esercizi di previsione strategica e metodologie quantitative, dove sono confluiti 190.000 Euro del Decreto Missioni. Per far fronte all'attività di Archivio storico e Biblioteca si è stipulato un contratto per il Servizio di movimentazione interna e assistenza al personale archivistico nella fase di riordinamento cronologico e numerico e nel ricondizionamento dei fondi archivistici versati all'Archivio Storico Diplomatico con variazione compensativa di Euro 20.000 dal Cap. 2619 PG 7 al Cap. 2515 PG 2 (DDG 512016 del 4.3.2022). Cap. 2515 PG 3 - LIQUIDAZIONE COATTA AMMINISTRATIVA ISIAO L'art. 14 c. 4 del DL 146/2021, convertito nella L. 215/2021, ha autorizzato una spesa di euro 2.000.000 per il soddisfacimento dei debiti derivanti da rapporti di lavoro, anche atipici e occasionali, con l'ISIAO, ponendoli contestualmente in capo al MAECL. Alla luce di tempi di conversione in legge e procedure contabili, tale somma è entrata nella disponibilità dell'Unità a metà 2022. La gestione dei contatti con oltre 300 creditori - necessari per aggiornamento recapiti, acquisizione coordinate bancarie e accertamento casi di irreperibilità - si è protratta fino a fine anno, rendendo in alcuni casi impossibile impegnare le somme da liquidare. Ciò ha reso necessaria una richiesta di variazione compensativa sul Cap. 2515 PG 3 Es. 2023, per ripristinare parzialmente la dotazione disposta ex lege, procedere alla liquidazione delle somme impegnate (euro 180.559,76 di sola cassa) e assicurare la disponibilità degli stanziamenti da impegnare per l'importo residuo dei crediti da lavoro (euro 24.499,82 di competenza e cassa) ai quali attingere per soddisfare le richieste dei creditori.

AZIONE**6 - Comunicazione istituzionale e rapporti con i media**

CATEGORIA DI SPESA		Residui	Competenza	Cassa
02 - CONSUMI INTERMEDI	Stanziamenti	654,76	750.000,00	750.000,00
	Stanziamenti definitivi	654,76	1.250.000,00	1.250.000,00
	Impegni	n.a.	1.214.212,19	n.a.
	Pagamenti	0,00	1.186.827,56	1.186.827,56
	Rimasto da pagare	43,54	27.384,63	n.a.
	Economia/maggiori spese	611,22	35.787,81	63.172,44
	Stanziamenti	654,76	750.000,00	750.000,00
Totale azione	Stanziamenti definitivi	654,76	1.250.000,00	1.250.000,00
	Impegni	n.a.	1.214.212,19	n.a.
	Pagamenti	0,00	1.186.827,56	1.186.827,56
	Rimasto da pagare	43,54	27.384,63	n.a.
	Economie/maggiori spese	611,22	35.787,81	63.172,44

continua...

NOTE INTEGRATIVE RENDICONTO GENERALE DELLO STATO 2022

Scheda azione

MINISTERO DEGLI AFFARI ESTERI E DELLA COOPERAZIONE INTERNAZIONALE

Missione: 1 - L'Italia in Europa e nel mondo (004)

Programma: 1.13 - Diplomazia pubblica e culturale (004.018)

DIREZIONE GENERALE PER LA DIPLOMAZIA PUBBLICA E CULTURALE

...segue Azione

6 - Comunicazione istituzionale e rapporti con i media

Principali fatti di gestione

Nell'ambito del programma 4.18, Diplomazia pubblica e culturale, Azione 6, Comunicazione istituzionale e rapporti con i media, per quanto riguarda i consumi intermedi, l'Unità per il coordinamento della comunicazione è riuscita a conseguire ampiamente i valori target fissati a preventivo (LB), grazie all'integrazione di bilancio in termini di competenza e cassa per l'importo di euro 500.000,00 disposta con decreto ministeriale 5120/21 del 10 marzo 2022 di ripartizione del cap. 1296 (Fondo da ripartire per provvedere ad eventuali sopravvenute maggiori esigenze di spese per acquisto di beni e servizi) che hanno riportato le risorse insufficienti previste nello stanziamento di bilancio al livello necessario per il soddisfacimento degli impegni contrattuali assunti nel corso dell'anno nonché di quelli pregressi. Nel 2022, circa il 50% dello stanziamento integrato di bilancio è stato assorbito dal contratto (stipulato nel 2020 per 36 mesi) per la gestione informatica del sito web istituzionale e dei mini siti della Rete estera. L'ampliamento della gamma di attività e servizi richiesti e la necessità di prorogare la scadenza del contratto fino al 31 dicembre 2022 (data di scadenza originaria 31 luglio 2022) hanno comportato il ricorso a maggiori risorse finanziarie. L'Unità per il coordinamento della comunicazione ha potenziato tutte le attività proprie dell'ex Servizio per la stampa e la comunicazione istituzionale, quali la realizzazione di prodotti audiovisivi, di campagne di comunicazione online e offline e di un servizio di Social Media Strategy and Management, integrando le attività di comunicazione con quelle di diplomazia culturale e di policy planning al fine di perseguire gli ulteriori obiettivi istituzionali propri del programma di diplomazia pubblica e culturale della nuova Direzione Generale. Di modesta entità le economie risultanti a consuntivo in c/competenza, per il cap. 2516 pg 1, dovute alla conclusione di alcuni contratti a condizioni più vantaggiose nel corso dell'es. fin. 2022. Il (seppur lieve) maggior ammontare di residui in c/cassa è dovuto alla mancata ricezione di alcune fatture entro il termine del 16 dicembre 2022, termine ultimo per l'invio di ordini di pagamento all'Ufficio centrale del bilancio come da Nota operativa dell'UCB presso il MAECI prot. n. 49694 del 24.11.2022, concernente le operazioni di chiusura delle contabilità dell'esercizio finanziario 2022.

	<i>Stanziamenti</i>	3.065.062,04	186.214.079,00	186.214.079,00
	<i>Stanziamenti definitivi</i>	3.770.065,04	185.813.400,00	186.186.252,96
Totale del programma	<i>Impegni</i>	n.a.	165.380.086,69	n.a.
	<i>Pagamenti</i>	1.352.853,31	161.743.830,79	163.096.684,10
	<i>Rimasto da pagare</i>	420.123,45	3.636.255,90	n.a.
	<i>Economie/maggiori spese</i>	1.997.088,28	20.433.313,31	23.089.568,86

NOTE INTEGRATIVE RENDICONTO GENERALE DELLO STATO 2022
Ripartizione spese di personale

MINISTERO DEGLI AFFARI ESTERI E DELLA COOPERAZIONE INTERNAZIONALE

Missione: 1 - L'Italia in Europa e nel mondo (004)

Programma: 1.13 - Diplomazia pubblica e culturale (004.018)

DIREZIONE GENERALE PER LA DIPLOMAZIA PUBBLICA E CULTURALE

AZIONI DI SPESE DI PERSONALE DA RIPARTIRE		Stanzamenti		Impegni	Pagamenti
		LB	Definitivi		
1 - Spese di personale per il programma	CP	17.225.590,00	14.301.301,00	11.046.677,19	10.891.337,19
	CS	17.225.590,00	14.301.301,00	n.a.	10.891.413,67
totale azioni spese di personale	CP	17.225.590,00	14.301.301,00	11.046.677,19	10.891.337,19
	CS	17.225.590,00	14.301.301,00	n.a.	10.891.413,67
AZIONI CON RIPARTIZIONI DELLE SPESE DI PERSONALE		Stanzamenti		Impegni	Pagamenti
		LB	Definitivi		
2 - Promozione e diffusione della lingua e della cultura italiana all'estero	CP	100.877.441,00	102.650.051,00	92.853.902,79	90.102.260,03
	CS	100.877.441,00	102.043.007,00	n.a.	91.056.621,82
quota di: Spese di personale per il programma	CP	10.335.358,00	8.580.780,60	6.628.006,31	6.534.802,31
	CS	10.335.358,00	8.580.780,60	n.a.	6.534.848,21
totale azione (incluse le spese di personale)	CP	111.212.799,00	111.230.831,60	99.481.909,10	96.637.062,34
	CS	111.212.799,00	110.623.787,60	n.a.	97.591.470,03
4 - Risorse da destinare al personale in servizio presso le istituzioni scolastiche all'estero	CP	65.846.492,00	65.846.492,00	58.528.023,36	58.528.023,36
	CS	65.846.492,00	65.846.492,00	n.a.	58.528.023,36
quota di: Spese di personale per il programma	CP	6.545.722,00	5.434.494,38	4.197.737,34	4.138.708,14
	CS	6.545.722,00	5.434.494,38	n.a.	4.138.737,20
totale azione (incluse le spese di personale)	CP	72.392.214,00	71.280.986,38	62.725.760,70	62.666.731,50
	CS	72.392.214,00	71.280.986,38	n.a.	62.666.760,56
5 - Attività di pianificazione delle politiche	CP	1.514.556,00	1.765.556,00	1.737.271,16	1.035.382,65
	CS	1.514.556,00	2.745.452,96	n.a.	1.433.797,69
quota di: Spese di personale per il programma	CP	172.255,00	143.013,01	110.466,77	108.913,37
	CS	172.255,00	143.013,01	n.a.	108.914,13
totale azione (incluse le spese di personale)	CP	1.686.811,00	1.908.569,01	1.847.737,93	1.144.296,02
	CS	1.686.811,00	2.888.465,97	n.a.	1.542.711,82
6 - Comunicazione istituzionale e rapporti con i media	CP	750.000,00	1.250.000,00	1.214.212,19	1.186.827,56
	CS	750.000,00	1.250.000,00	n.a.	1.186.827,56
quota di: Spese di personale per il programma	CP	172.255,00	143.013,01	110.466,77	108.913,37
	CS	172.255,00	143.013,01	n.a.	108.914,13
totale azione (incluse le spese di personale)	CP	922.255,00	1.393.013,01	1.324.678,96	1.295.740,93
	CS	922.255,00	1.393.013,01	n.a.	1.295.741,69
totale Programma	CP	186.214.079,00	185.813.400,00	165.380.086,69	161.743.830,79
	CS	186.214.079,00	186.186.252,96	n.a.	163.096.684,10

NOTE INTEGRATIVE RENDICONTO GENERALE DELLO STATO 2022
Piano degli obiettivi per programma

MINISTERO DEGLI AFFARI ESTERI E DELLA COOPERAZIONE INTERNAZIONALE

Missione: 2 - Servizi istituzionali e generali delle amministrazioni pubbliche (032)

Programma: 2.1 - Indirizzo politico (032.002)

Programmazione e coordinamento generale dell'attività dell'Amministrazione, produzione e diffusione di informazioni generali, predisposizione della legislazione sulle politiche di settore su cui ha competenza il Ministero (attività di diretta collaborazione all'opera del Ministro). Valutazione e controllo strategico ed emanazione degli atti di indirizzo

GABINETTO E UFFICI DI DIRETTA COLLABORAZIONE ALL'OPERA DEL MINISTRO

OBIETTIVI CON AZIONI CORRELATE	Stanzamenti		Impegni	Pagamenti
	LB	Definitivi		
2 Miglioramento della capacità di attuazione delle disposizioni legislative del Governo				
1 - Ministro e Sottosegretari di Stato	CP 650.977,00	657.102,00	382.040,22	382.040,22
	CS 650.977,00	657.102,00	n.a.	382.040,22
2 - Indirizzo politico-amministrativo	CP 12.230.763,00	12.715.719,00	9.843.795,22	9.532.076,13
	CS 12.230.763,00	12.715.719,00	n.a.	9.532.183,46
27 Miglioramento efficacia controllo strategico.				
3 - Valutazione e controllo strategico (OIV)	CP 345.164,00	305.164,00	262.191,75	262.191,75
	CS 345.164,00	305.164,00	n.a.	262.191,75
Azioni non correlate ad Obiettivi	Stanzamenti		Impegni	Pagamenti
	LB	Definitivi		
4 - Fondi da ripartire alimentati dal riaccertamento dei residui passivi perenti	CP 3.000.000,00	0,00	0,00	0,00
	CS 3.000.000,00	0,00	n.a.	0,00
Totale del Programma	CP 16.226.904,00	13.677.985,00	10.488.027,19	10.176.308,10
	CS 16.226.904,00	13.677.985,00	n.a.	10.176.415,43
Totale della Missione	CP 122.094.980,00	135.836.942,00	129.251.538,44	68.694.552,13
	CS 122.094.980,00	120.629.592,00	n.a.	91.907.995,85
Totale del Ministero	CP 3.304.664.534,00	4.211.253.410,00	3.964.928.543,11	3.723.031.183,11
	CS 3.304.664.534,00	4.243.753.410,00	n.a.	3.936.722.850,39

NOTE INTEGRATIVE RENDICONTO GENERALE DELLO STATO 2022
Scheda indicatori per obiettivo
MINISTERO DEGLI AFFARI ESTERI E DELLA COOPERAZIONE INTERNAZIONALE

Missione: 2 - Servizi istituzionali e generali delle amministrazioni pubbliche (032)

Programma: 2.1 - Indirizzo politico (032.002)

GABINETTO E UFFICI DI DIRETTA COLLABORAZIONE ALL'OPERA DEL MINISTRO

OBIETTIVO

2 - Miglioramento della capacità di attuazione delle disposizioni legislative del Governo

Attività volte a garantire il conseguimento delle funzioni di indirizzo politico-amministrativo

Azioni Correlate: 1 - Ministro e Sottosegretari di Stato
2 - Indirizzo politico-amministrativo

INDICATORE	Valori target a LB 2022	Valori a Rendiconto 2022
2 - Capacità attuativa entro i termini di scadenza dei provvedimenti adottati	94%	100%

Descrizione: Rapporto percentuale dei provvedimenti adottati nell'anno di riferimento entro il termine di scadenza, effettivo o convenzionale, rapportati al totale dei provvedimenti adottati nell'anno con termine di scadenza, effettivo o convenzionale, nel medesimo anno o successivi

Tipologia: Indicatore di risultato (output)

Unità di misura: Percentuale

Metodo di calcolo: L'indicatore è calcolato sulla base del monitoraggio dell'attuazione del programma di Governo che esamina le singole leggi o gli atti aventi forza di legge, adottati in via definitiva, e ne individua i provvedimenti attuativi rimessi a una successiva adozione. Sono esclusi dalla misurazione i provvedimenti attuativi che al 31.12 non sono più adottabili o superati dalla sopravvenuta normativa e i provvedimenti attuativi interministeriali, da adottare di intesa tra più amministrazioni. Il termine di scadenza convenzionale (utilizzato per i provvedimenti 'senza termine') è pari a 180 giorni dalla data di entrata in vigore del provvedimento legislativo.

Fonte del dato: Ufficio per il programma di Governo

Valore di riferimento

Il benchmark si riferisce al valore dell'indicatore calcolato e comunicato dall'Ufficio Programma di Governo (UPG) per l'anno 2022	100%
--	------

continua...

NOTE INTEGRATIVE RENDICONTO GENERALE DELLO STATO 2022
Scheda indicatori per obiettivo
MINISTERO DEGLI AFFARI ESTERI E DELLA COOPERAZIONE INTERNAZIONALE

Missione: 2 - Servizi istituzionali e generali delle amministrazioni pubbliche (032)

Programma: 2.1 - Indirizzo politico (032.002)

GABINETTO E UFFICI DI DIRETTA COLLABORAZIONE ALL'OPERA DEL MINISTRO

...segue **2 - Miglioramento della capacità di attuazione delle disposizioni legislative del Governo**

INDICATORE	Valori target a LB 2022	Valori a Rendiconto 2022
4 - Grado di adozione dei provvedimenti attuativi previsti dalle disposizioni legislative con concerti e/o pareri	94%	100%

Descrizione: Rapporto percentuale dei provvedimenti attuativi, con termine di scadenza - effettivo o convenzionale - nell'anno di riferimento o successivi, adottati nell'anno, rapportati al totale dei provvedimenti con termine di scadenza - effettivo o convenzionale - nel medesimo anno e dei provvedimenti adottati in anticipo

Tipologia: Indicatore di risultato (output)

Unità di misura: Percentuale

Metodo di calcolo: L'indicatore e' calcolato sulla base del monitoraggio dell'attuazione del programma di Governo che esamina le singole leggi o gli atti aventi forza di legge, adottati in via definitiva, e ne individua i provvedimenti attuativi rimessi a una successiva adozione. Sono esclusi dalla misurazione i provvedimenti attuativi che al 31.12 non sono piu' adottabili o superati dalla sopravvenuta normativa e i provvedimenti attuativi interministeriali, da adottare di intesa tra piu' amministrazioni. Il termine di scadenza convenzionale (utilizzato per i provvedimenti "senza termine") e' pari a 180 giorni dalla data di entrata in vigore del provvedimento legislativo.

Fonte del dato: Ufficio per il programma di Governo

Valore di riferimento

Il benchmark si riferisce al valore dell'indicatore calcolato e comunicato dall'Ufficio Programma di Governo (UPG) per l'anno 2022	100%
--	------

INDICATORE	Valori target a LB 2022	Valori a Rendiconto 2022
5 - Grado di adozione dei provvedimenti attuativi previsti dalle disposizioni legislative senza concerti e/o pareri	94%	--

NOTA SU MANCATA CONSUNTIVAZIONE INDICATORE

L'indicatore non presenta un valore significativo perche' il MAECI al 31/12/2022 non ha provvedimenti senza concerti e/o pareri con termine di scadenza effettivo o convenzionale nel 2022

Descrizione: Rapporto percentuale dei provvedimenti attuativi, con termine di scadenza - effettivo o convenzionale - nell'anno di riferimento o successivi, adottati nell'anno, rapportati al totale dei provvedimenti con termine di scadenza - effettivo o convenzionale - nel medesimo anno e dei provvedimenti adottati in anticipo

Tipologia: Indicatore di risultato (output)

Unità di misura: Percentuale

Metodo di calcolo: L'indicatore e' calcolato sulla base del monitoraggio dell'attuazione del programma di Governo che esamina le singole leggi o gli atti aventi forza di legge, adottati in via definitiva, e ne individua i provvedimenti attuativi rimessi a una successiva adozione. Sono esclusi dalla misurazione i provvedimenti attuativi che al 31.12 non sono piu' adottabili o superati dalla sopravvenuta normativa e i provvedimenti attuativi interministeriali, da adottare di intesa tra piu' amministrazioni. Il termine di scadenza convenzionale (utilizzato per i provvedimenti "senza termine") e' pari a 180 giorni dalla data di entrata in vigore del provvedimento legislativo.

Fonte del dato: Ufficio per il programma di Governo

Valore di riferimento

Come comunicato dall'Ufficio Programma di Governo il valore benchmark non e' valorizzato, in quanto al 31.12.2022, l'Amministrazione non ha avuto provvedimenti attuativi da adottare con termine di scadenza effettivo o convenzionale nel 2022.	N.D.
---	------

continua...

NOTE INTEGRATIVE RENDICONTO GENERALE DELLO STATO 2022
Scheda indicatori per obiettivo
MINISTERO DEGLI AFFARI ESTERI E DELLA COOPERAZIONE INTERNAZIONALE

Missione: 2 - Servizi istituzionali e generali delle amministrazioni pubbliche (032)

Programma: 2.1 - Indirizzo politico (032.002)

GABINETTO E UFFICI DI DIRETTA COLLABORAZIONE ALL'OPERA DEL MINISTRO

...segue **2 - Miglioramento della capacità di attuazione delle disposizioni legislative del Governo**

INDICATORE	Valori target a LB 2022	Valori a Rendiconto 2022
6 - Capacità di riduzione dei provvedimenti in attesa	95%	--

NOTA SU MANCATA CONSUNTIVAZIONE INDICATORE

L'indicatore non presenta un valore significativo per che il MAECI non ha provvedimenti con termine di scadenza effettivo o convenzionale precedente al 2022.

Descrizione: Rapporto percentuale dei provvedimenti attuativi, con termine di scadenza - effettivo o convenzionale - negli anni precedenti, adottati nell'anno rapportati al totale dei provvedimenti con termine di scadenza - effettivo o convenzionale - negli anni precedenti

Tipologia: Indicatore di risultato (output)

Unità di misura: Percentuale

Metodo di calcolo: L'indicatore è calcolato sulla base del monitoraggio dell'attuazione del programma di Governo che esamina le singole leggi o gli atti aventi forza di legge, adottati in via definitiva, e ne individua i provvedimenti attuativi rimessi a una successiva adozione. Sono esclusi dalla misurazione i provvedimenti attuativi che al 31.12 non sono più adottabili o superati dalla sopravvenuta normativa e i provvedimenti attuativi interministeriali, da adottare di intesa tra più amministrazioni. Il termine di scadenza convenzionale (utilizzato per i provvedimenti 'senza termine') è pari a 180 giorni dalla data di entrata in vigore del provvedimento legislativo.

Fonte del dato: Ufficio per il programma di Governo

Valore di riferimento

Come comunicato dall'Ufficio Programma di Governo il valore benchmark non è valorizzato, in quanto al 31.12.2022, l'Amministrazione non ha avuto provvedimenti attuativi da adottare con termine di scadenza effettivo o convenzionale nel 2022.

N.D.

OBIETTIVO

27 - Miglioramento efficacia controllo strategico.

Migliorare l'azione di controllo strategico attraverso un incremento percentuale dell'attività di monitoraggio del grado di raggiungimento degli obiettivi da parte del CdR.

Azioni Correlate: 3 - Valutazione e controllo strategico (OIV)

INDICATORE	Valori target a LB 2022	Valori a Rendiconto 2022
1 - Obiettivi monitorati.	94%	94%

Descrizione: Obiettivi monitorati entro 60 giorni dalla conclusione degli inserimenti semestrali da parte dei CdR rispetto al totale degli obiettivi.

Tipologia: Indicatore di risultato (output)

Unità di misura: Percentuale

Metodo di calcolo: Rapporto tra obiettivi monitorati entro 60 giorni e obiettivi totali.

Fonte del dato: Dati estratti dalle attività di Ufficio.

Valore di riferimento

Il valore di riferimento rappresenta il valore della previsione del target per il 2021.

93%

NOTE INTEGRATIVE RENDICONTO GENERALE DELLO STATO 2022

Scheda azione

MINISTERO DEGLI AFFARI ESTERI E DELLA COOPERAZIONE INTERNAZIONALE

Missione: 2 - Servizi istituzionali e generali delle amministrazioni pubbliche (032)

Programma: 2.1 - Indirizzo politico (032.002)

GABINETTO E UFFICI DI DIRETTA COLLABORAZIONE ALL'OPERA DEL MINISTRO

AZIONE

1 - Ministro e Sottosegretari di Stato

CATEGORIA DI SPESA		Residui	Competenza	Cassa
01 - REDDITI DA LAVORO DIPENDENTE	Stanzamenti	0,00	610.991,00	610.991,00
	Stanzamenti definitivi	0,00	610.991,00	610.991,00
	Impegni	n.a.	362.829,10	n.a.
	Pagamenti	0,00	362.829,10	362.829,10
	Rimasto da pagare	0,00	0,00	n.a.
	Economia/maggiori spese	0,00	248.161,90	248.161,90
03 - IMPOSTE PAGATE SULLA PRODUZIONE	Stanzamenti	9.526,00	39.986,00	39.986,00
	Stanzamenti definitivi	9.526,00	46.111,00	46.111,00
	Impegni	n.a.	19.211,12	n.a.
	Pagamenti	0,00	19.211,12	19.211,12
	Rimasto da pagare	0,00	0,00	n.a.
	Economia/maggiori spese	9.526,00	26.899,88	26.899,88
Totale azione	Stanzamenti	9.526,00	650.977,00	650.977,00
	Stanzamenti definitivi	9.526,00	657.102,00	657.102,00
	Impegni	n.a.	382.040,22	n.a.
	Pagamenti	0,00	382.040,22	382.040,22
	Rimasto da pagare	0,00	0,00	n.a.
	Economie/maggiori spese	9.526,00	275.061,78	275.061,78

Principali fatti di gestione

Per quanto riguarda l'Azione 1, si scontano ancora gli effetti del blocco del turnover degli ultimi anni, che ha comportato per la Farnesina una netta riduzione delle unità in servizio appartenenti alle Aree Funzionali (passate da 3.791 nel 2009 a 2.426 nel 2022; pari a -36% circa) e causato un innalzamento dell'età media (attualmente di 53,2 anni). Nell'ultimo decennio, infatti, il personale di ruolo del MAECI ha registrato una drastica riduzione, con conseguente grave pregiudizio al funzionamento delle Sedi e alla stessa continuità dell'essenziale presenza dello Stato all'estero. Negli ultimi esercizi, si è potuta registrare una graduale inversione di tendenza a partire dal 2019, e' stato possibile avviare alcune procedure concorsuali, che hanno consentito la graduale immissione in ruolo di nuove unità di personale. In tale contesto, dal 2020 sono stati assunti 91 funzionari dell'area della promozione culturale; 244 funzionari amministrativi, contabili e consolari; 20 funzionari per i servizi di informatica, telecomunicazioni e cifra; 6 funzionari archivisti di Stato/di biblioteca. La legge di bilancio 2021 ha autorizzato 50 funzionari di terza area e 150 funzionari diplomatici per il triennio 2021-2023. Al termine del concorso diplomatico 2021, sono stati assunti 46 Segretari di legazione in prova. Tramite rimodulazione dei risparmi (D.P.C.M. 20 agosto 2019, leggi di bilancio 2019 e 2021, D.P.C.M. 22 luglio 2022) e' stata inoltre autorizzata l'assunzione di 672 unità di seconda area 22 collaboratori per i servizi di informatica, telecomunicazioni e cifra sono stati assunti a settembre 2022, e ulteriori 2 nel mese di dicembre, mentre la selezione per 375 collaboratori amministrativi, contabili e consolari e' terminata a dicembre 2022. Le restanti unità saranno da reclutare tramite scorrimento della graduatoria finale o l'indizione di un nuovo concorso. Infine, il D.P.C.M. 22 luglio 2022 ha autorizzato l'assunzione di 10 dirigenti di seconda fascia, 130 funzionari amministrativi, contabili e consolari e 69 unità di terza area (tramite progressione verticale del personale di ruolo). Le nuove assunzioni hanno permesso, già dal 2022, di ridurre il decremento del personale in servizio all'estero e consentiranno auspicabilmente di avviare un graduale processo di rafforzamento delle Sedi, grazie alla maggiore propensione al trasferimento dei dipendenti appena entrati in servizio, con competenze aggiornate e un'età media inferiore all'attuale.

AZIONE

2 - Indirizzo politico-amministrativo

CATEGORIA DI SPESA		Residui	Competenza	Cassa
01 - REDDITI DA LAVORO DIPENDENTE	Stanzamenti	571.422,00	11.157.469,00	11.157.469,00
	Stanzamenti definitivi	571.422,00	11.535.524,00	11.535.524,00
	Impegni	n.a.	8.810.875,80	n.a.
	Pagamenti	0,00	8.519.278,80	8.519.278,80
	Rimasto da pagare	0,00	291.597,00	n.a.
	Economia/maggiori spese	571.422,00	2.724.648,20	3.016.245,20

continua...

NOTE INTEGRATIVE RENDICONTO GENERALE DELLO STATO 2022

Scheda azione

MINISTERO DEGLI AFFARI ESTERI E DELLA COOPERAZIONE INTERNAZIONALE

Missione: 2 - Servizi istituzionali e generali delle amministrazioni pubbliche (032)

Programma: 2.1 - Indirizzo politico (032.002)

GABINETTO E UFFICI DI DIRETTA COLLABORAZIONE ALL'OPERA DEL MINISTRO

...segue Azione **2 - Indirizzo politico-amministrativo**

CATEGORIA DI SPESA		Residui	Competenza	Cassa
02 - CONSUMI INTERMEDI	Stanzamenti	16.971,45	470.574,00	470.574,00
	Stanzamenti definitivi	16.971,45	470.574,00	470.574,00
	Impegni	n.a.	469.138,16	n.a.
	Pagamenti	6,33	469.138,16	469.144,49
	Rimasto da pagare	0,00	0,00	n.a.
	Economia/maggiori spese	16.965,12	1.435,84	1.429,51
03 - IMPOSTE PAGATE SULLA PRODUZIONE	Stanzamenti	97.218,00	590.300,00	590.300,00
	Stanzamenti definitivi	97.218,00	697.201,00	697.201,00
	Impegni	n.a.	551.361,26	n.a.
	Pagamenti	0,00	532.277,26	532.277,26
	Rimasto da pagare	0,00	19.084,00	n.a.
	Economia/maggiori spese	97.218,00	145.839,74	164.923,74
21 - INVESTIMENTI FISSI LORDI E ACQUISTI DI TERRENI	Stanzamenti	101,00	12.420,00	12.420,00
	Stanzamenti definitivi	101,00	12.420,00	12.420,00
	Impegni	n.a.	12.420,00	n.a.
	Pagamenti	101,00	11.381,91	11.482,91
	Rimasto da pagare	0,00	1.038,09	n.a.
	Economia/maggiori spese	0,00	0,00	937,09
Totale azione	Stanzamenti	685.712,45	12.230.763,00	12.230.763,00
	Stanzamenti definitivi	685.712,45	12.715.719,00	12.715.719,00
	Impegni	n.a.	9.843.795,22	n.a.
	Pagamenti	107,33	9.532.076,13	9.532.183,46
	Rimasto da pagare	0,00	311.719,09	n.a.
	Economie/maggiori spese	685.605,12	2.871.923,78	3.183.535,54

Principali fatti di gestione

Le previsioni relative all'Azione sono state calcolate sia sulla base del costo del personale (stipendi, indennità ed oneri riflessi) in servizio presso gli Uffici di diretta collaborazione del Ministro, che sia esso di ruolo, comandato, fuori ruolo o estraneo alla PA, sia dalla rilevazione effettuata dai Centri di Responsabilità competenti per la gestione dei capitoli relativi ai costi per acquisto di beni e servizi, nonché per attrezzature, apparecchiature e mobilio.

AZIONE**3 - Valutazione e controllo strategico (OIV)**

CATEGORIA DI SPESA		Residui	Competenza	Cassa
01 - REDDITI DA LAVORO DIPENDENTE	Stanzamenti	0,00	322.892,00	322.892,00
	Stanzamenti definitivi	0,00	282.892,00	282.892,00
	Impegni	n.a.	245.230,63	n.a.
	Pagamenti	0,00	245.230,63	245.230,63
	Rimasto da pagare	0,00	0,00	n.a.
	Economia/maggiori spese	0,00	37.661,37	37.661,37
02 - CONSUMI INTERMEDI	Stanzamenti	0,00	1.139,00	1.139,00
	Stanzamenti definitivi	0,00	1.139,00	1.139,00
	Impegni	n.a.	879,50	n.a.
	Pagamenti	0,00	879,50	879,50
	Rimasto da pagare	0,00	0,00	n.a.
	Economia/maggiori spese	0,00	259,50	259,50

continua...

NOTE INTEGRATIVE RENDICONTO GENERALE DELLO STATO 2022

Scheda azione

MINISTERO DEGLI AFFARI ESTERI E DELLA COOPERAZIONE INTERNAZIONALE

Missione: 2 - Servizi istituzionali e generali delle amministrazioni pubbliche (032)

Programma: 2.1 - Indirizzo politico (032.002)

GABINETTO E UFFICI DI DIRETTA COLLABORAZIONE ALL'OPERA DEL MINISTRO

...segue Azione **3 - Valutazione e controllo strategico (OIV)**

CATEGORIA DI SPESA		Residui	Competenza	Cassa
03 - IMPOSTE PAGATE SULLA PRODUZIONE	Stanzamenti	0,00	21.133,00	21.133,00
	Stanzamenti definitivi	0,00	21.133,00	21.133,00
	Impegni	n.a.	16.081,62	n.a.
	Pagamenti	0,00	16.081,62	16.081,62
	Rimasto da pagare	0,00	0,00	n.a.
	Economia/maggiori spese	0,00	5.051,38	5.051,38
	Stanzamenti	0,00	345.164,00	345.164,00
Stanzamenti definitivi	0,00	305.164,00	305.164,00	
Totale azione	Impegni	n.a.	262.191,75	n.a.
	Pagamenti	0,00	262.191,75	262.191,75
	Rimasto da pagare	0,00	0,00	n.a.
	Economie/maggiori spese	0,00	42.972,25	42.972,25

Principali fatti di gestione

Gli Organismi Indipendenti di Valutazione sono regolati dal d.lgs. n. 150/2009 e successive integrazioni e svolgono compiti di monitoraggio e valutazione della performance della complessiva azione dell'Amministrazione. Per il suo funzionamento, anche a fronte di un sostanziale aumento delle competenze assegnate, l'OIV del MAECI si avvale di n. 5 unità di personale di ruolo dell'amministrazione, più il Direttore, nominato in forma monocratica, che costituiscono la voce di costo preminente. L'obiettivo triennale sul miglioramento dell'efficacia del controllo strategico si riferisce ad una delle attività cardine dell'Organismo e ci si propone di incrementarne progressivamente il rendimento in termini percentuali.

AZIONE**4 - Fondi da ripartire alimentati dal riaccertamento dei residui passivi perenti**

CATEGORIA DI SPESA		Residui	Competenza	Cassa
12 - ALTRE USCITE CORRENTI	Stanzamenti	0,00	1.000.000,00	1.000.000,00
	Stanzamenti definitivi	0,00	0,00	0,00
	Impegni	n.a.	0,00	n.a.
	Pagamenti	0,00	0,00	0,00
	Rimasto da pagare	0,00	0,00	n.a.
	Economia/maggiori spese	0,00	0,00	0,00
26 - ALTRI TRASFERIMENTI IN CONTO CAPITALE	Stanzamenti	0,00	2.000.000,00	2.000.000,00
	Stanzamenti definitivi	0,00	0,00	0,00
	Impegni	n.a.	0,00	n.a.
	Pagamenti	0,00	0,00	0,00
	Rimasto da pagare	0,00	0,00	n.a.
	Economia/maggiori spese	0,00	0,00	0,00
Totale azione	Stanzamenti	0,00	3.000.000,00	3.000.000,00
	Stanzamenti definitivi	0,00	0,00	0,00
	Impegni	n.a.	0,00	n.a.
	Pagamenti	0,00	0,00	0,00
	Rimasto da pagare	0,00	0,00	n.a.
	Economie/maggiori spese	0,00	0,00	0,00

continua...

NOTE INTEGRATIVE RENDICONTO GENERALE DELLO STATO 2022

Scheda azione

MINISTERO DEGLI AFFARI ESTERI E DELLA COOPERAZIONE INTERNAZIONALE

Missione: 2 - Servizi istituzionali e generali delle amministrazioni pubbliche (032)

Programma: 2.1 - Indirizzo politico (032.002)

GABINETTO E UFFICI DI DIRETTA COLLABORAZIONE ALL'OPERA DEL MINISTRO

...segue Azione

4 - Fondi da ripartire alimentati dal riaccertamento dei residui passivi perenti

Principali fatti di gestione

Le risorse relative ai fondi da ripartire alimentati dal riaccertamento dei residui passivi perenti sono state utilizzate per far fronte alle esigenze di diversi programmi di spesa dell'Amministrazione. Per quanto riguarda i fondi di parte corrente (cap. 1074), la ripartizione è stata disposta, con decreti a firma del Ragioniere Generale dello Stato (DRGS nn. 108882 e 217537 del 2022), su proposta del Ministro degli Affari Esteri, principalmente a favore delle seguenti esigenze finanziarie la quota di contributo di spettanza di questo Ministero degli Affari Esteri e della Cooperazione Internazionale destinata all'organizzazione dell'evento celebrativo del cinquantennale della Convenzione UNESCO sul Patrimonio Mondiale Culturale e Naturale, svoltosi a Firenze dal 16 al 18 novembre 2022; soddisfare, in parte, il maggior fabbisogno emerso nell'esercizio finanziario 2022 relativo alle spese di interpretariato sostenute dall'Italia nell'ambito della sua partecipazione all'Unione Europea. I fondi di parte capitale (cap. 7257) sono stati invece ripartiti (DRGS n. 93665 e DRGS n. 232895) al fine di assicurare la copertura degli oneri derivanti dall'acquisto o rinnovo di licenze software necessarie per l'operatività degli applicativi (quali le licenze Microsoft) e la sicurezza cibernetica del MAECI (quali le licenze antivirus o quelle per il funzionamento dei sistemi perimetrali), nonché finanziare l'acquisto di nuovi sistemi e apparati informatici; assicurare la copertura delle spese relative alla progettazione e all'installazione di impianti tecnologici presso le Sedi estere, con particolare riferimento al comprensorio dell'Ambasciata d'Italia in Brasilia.

<i>Stanziamenti</i>	695.238,45	16.226.904,00	16.226.904,00
<i>Stanziamenti definitivi</i>	695.238,45	13.677.985,00	13.677.985,00
<i>Impegni</i>	n.a.	10.488.027,19	n.a.
<i>Pagamenti</i>	107,33	10.176.308,10	10.176.415,43
<i>Rimasto da pagare</i>	0,00	311.719,09	n.a.
<i>Economie/maggiori spese</i>	695.131,12	3.189.957,81	3.501.569,57
Totale del programma			

NOTE INTEGRATIVE RENDICONTO GENERALE DELLO STATO 2022
Piano degli obiettivi per programma

MINISTERO DEGLI AFFARI ESTERI E DELLA COOPERAZIONE INTERNAZIONALE

Missione: 2 - Servizi istituzionali e generali delle amministrazioni pubbliche (032)

Programma: 2.2 - Servizi e affari generali per le amministrazioni di competenza (032.003)

Svolgimento di attivita' strumentali a supporto dell'Amministrazione per garantirne il funzionamento generale tramite la gestione del personale, la gestione comune dei beni e servizi (per esempio: le spese per i sistemi informativi a carattere generale, l'acquisto unificato di beni e servizi, i sistemi di contabilita', etc.), le attivita' di informazione e di comunicazione e altre attivita' a carattere generale.

DIREZIONE GENERALE PER L'AMMINISTRAZIONE, L'INFORMATICA E LE COMUNICAZIONI

OBIETTIVI CON AZIONI CORRELATE	Stanzamenti		Impegni	Pagamenti	
	LB	Definitivi			
14 Promozione di azioni di conciliazione dei tempi di vita privata e di lavoro del personale .					
2 - Gestione del personale	CP	12.637.301,00	14.768.234,87	14.182.117,26	12.941.566,36
	CS	12.637.301,00	14.768.234,87	n.a.	13.175.479,55
<i>di cui: stima della quota dell'azione: 1 - Spese di personale per il programma</i>	CP	471.575,00	552.435,53	514.050,83	513.786,02
	CS	471.575,00	552.435,53	n.a.	513.786,02
16 Digitalizzazione ed ammodernamento tecnologico del MAECI.					
3 - Gestione comune dei beni e servizi, ivi inclusi i sistemi informativi	CP	93.230.775,00	107.390.722,13	104.581.393,99	45.576.677,67
	CS	93.230.775,00	92.183.372,13	n.a.	68.556.100,87
<i>di cui: stima della quota dell'azione: 1 - Spese di personale per il programma</i>	CP	8.959.900,00	10.496.275,13	9.766.965,79	9.761.934,23
	CS	8.959.900,00	10.496.275,13	n.a.	9.761.934,23
Totale del Programma	CP	105.868.076,00	122.158.957,00	118.763.511,25	58.518.244,03
	CS	105.868.076,00	106.951.607,00	n.a.	81.731.580,42
Totale della Missione	CP	122.094.980,00	135.836.942,00	129.251.538,44	68.694.552,13
	CS	122.094.980,00	120.629.592,00	n.a.	91.907.995,85
Totale del Ministero	CP	3.304.664.534,00	4.211.253.410,00	3.964.928.543,11	3.723.031.183,11
	CS	3.304.664.534,00	4.243.753.410,00	n.a.	3.936.722.850,39

NOTE INTEGRATIVE RENDICONTO GENERALE DELLO STATO 2022
Scheda indicatori per obiettivo
MINISTERO DEGLI AFFARI ESTERI E DELLA COOPERAZIONE INTERNAZIONALE

Missione: 2 - Servizi istituzionali e generali delle amministrazioni pubbliche (032)

Programma: 2.2 - Servizi e affari generali per le amministrazioni di competenza (032.003)

DIREZIONE GENERALE PER L'AMMINISTRAZIONE, L'INFORMATICA E LE COMUNICAZIONI

OBIETTIVO

14 - Promozione di azioni di conciliazione dei tempi di vita privata e di lavoro del personale .

Miglioramento dei servizi destinati al personale (quali ad esempio la mensa e il centro estivo) e integrazione degli stessi attraverso ulteriori azioni finalizzate a sostenere le esigenze di conciliazione fra lavoro e vita privata, quali la sottoscrizione di iniziative di promozione con enti e società esterne (convenzioni senza oneri per l'Amministrazione).

Azioni Correlate: 2 - Gestione del personale

INDICATORE	Valori target a LB 2022	Valori a Rendiconto 2022
1 - Convenzioni sottoscritte dall'Amministrazione senza oneri , finalizzate a conciliare vita privata e lavoro dei Dipendenti sottoscritte nel periodo di riferimento.	33	44

NOTA SCOSTAMENTO RISULTATO INDICATORE

Durante l'intero anno 2022 è stata intensificata l'attività di negoziazione e finalizzazione di convenzioni funzionali alle esigenze del personale della Farnesina e dei suoi familiari, anche sulla scorta di una aumentata sensibilizzazione da parte degli stessi.

Descrizione: Il personale della Farnesina alterna lungo l'intero percorso di carriera periodi di servizio a Roma e periodi di servizio all'estero. L'impatto di tale organizzazione del lavoro sulla sfera personale e familiare dei dipendenti è significativo. In questo contesto, il Ministero promuove la conclusione di convenzioni, senza oneri, con enti pubblici o operatori privati volte ad aumentare il benessere organizzativo del proprio personale. In particolare, viene privilegiata la finalizzazione di convenzioni che facilitano la migliore gestione della suddivisione del tempo fra famiglia e lavoro e il reinserimento delle famiglie nell'ambiente italiano (corsi di lingua, di formazione, accesso a pratiche sportive, servizi di trasporto, strutture sanitarie).

Tipologia: Indicatore di realizzazione fisica

Unità di misura: Numero Convenzioni

Metodo di calcolo: Conteggio delle convenzioni

Fonte del dato: Convenzioni pubblicate sulla Intranet del Ministero.

Valore di riferimento	
Media Convenzioni sottoscritte nel biennio 2020/2021.	31

continua...

NOTE INTEGRATIVE RENDICONTO GENERALE DELLO STATO 2022

Scheda indicatori per obiettivo

MINISTERO DEGLI AFFARI ESTERI E DELLA COOPERAZIONE INTERNAZIONALE

Missione: 2 - Servizi istituzionali e generali delle amministrazioni pubbliche (032)

Programma: 2.2 - Servizi e affari generali per le amministrazioni di competenza (032.003)

DIREZIONE GENERALE PER L'AMMINISTRAZIONE, L'INFORMATICA E LE COMUNICAZIONI

...segue **14 - Promozione di azioni di conciliazione dei tempi di vita privata e di lavoro del personale .**

INDICATORE	Valori target a LB 2022	Valori a Rendiconto 2022
3 - Centro estivo : incremento progressivo dei giorni del servizio in base alla chiusura estiva delle scuole.	61	63

Descrizione: Durante la pausa estiva delle scuole dell'obbligo, il MAECI organizza un Centro Estivo per accogliere i figli del personale in servizio presso l'Amministrazione centrale di età compresa tra i 3 e i 14 anni. Si tratta di un importante servizio per promuovere la conciliazione fra lavoro e vita privata in un contesto in cui l'alternanza tra servizio a Roma e servizio all'estero rende meno agevole il ricorso a soluzioni alternative. Il MAECI si prefigge di organizzare un servizio sempre più esteso in termini di fascia oraria e calendario, al fine di consentire ai dipendenti di continuare ad assicurare i turni di reperibilità e straordinario richiesti dal servizio ed evitare la contemporanea fruizione del congedo negli stessi periodi estivi.

Tipologia: Indicatore di risultato (output)

Unità di misura: Numero giorni aggiuntivi

Metodo di calcolo: Conteggio dei giorni di incremento.

Fonte del dato: Interna. Contratto di servizio sottoscritto con l'Ente gestore affidatario del servizio.

Valore di riferimento

Le scuole dell'obbligo nella Regione Lazio chiudono nel periodo 08/06 (30/06 per le scuole dell'infanzia) - 15/09. La chiusura estiva degli istituti in estate varia ogni anno e non eccede i 70-72 giorni lavorativi. Il benchmark è costituito dai giorni feriali di chiusura estiva delle scuole dal 15 giugno al 31 agosto 2022. Si tratta di un obiettivo di durata minima del servizio che questo Ministero si prefigge di aumentare progressivamente nel triennio di riferimento.

55

continua...

NOTE INTEGRATIVE RENDICONTO GENERALE DELLO STATO 2022
Scheda indicatori per obiettivo
MINISTERO DEGLI AFFARI ESTERI E DELLA COOPERAZIONE INTERNAZIONALE

Missione: 2 - Servizi istituzionali e generali delle amministrazioni pubbliche (032)

Programma: 2.2 - Servizi e affari generali per le amministrazioni di competenza (032.003)

DIREZIONE GENERALE PER L'AMMINISTRAZIONE, L'INFORMATICA E LE COMUNICAZIONI

...segue **14 - Promozione di azioni di conciliazione dei tempi di vita privata e di lavoro del personale .**

INDICATORE	Valori target a LB 2022	Valori a Rendiconto 2022
4 - INCREMENTO DEL NUMERO MEDIO MENSILE DI CONTROLLI MEDICI PERIODICI DEL PERSONALE IN SERVIZIO ALL'ESTERO	19	7

NOTA SCOSTAMENTO RISULTATO INDICATORE

Si tratta di un dato che dipende da quanti dipendenti, in rientro dall'estero, scelgono di sottoporsi al check up offerto dal Ministero della Salute. Per cercare di incrementare tale dato, l'ufficio ha messo in campo una campagna informativa attraverso seminari rivolti al personale. Si è comunque constatato un netto miglioramento rispetto all'anno 2021 grazie all'intensa attività di informazione attuata dall'ufficio in tutto il Ministero e sul portale MAEnet.

Descrizione: L'art. 210 del D.P.R. 18/67, così come modificato dall'art. 20 del D.LGS. N. 62/98, prevede la possibilità per il personale in servizio all'estero e i familiari a carico di effettuare un esame medico generale di controllo ogni 18 mesi (12 per chi opera in sedi particolarmente disagiate) o al momento del rientro definitivo in Italia. Il check-up costituisce un'importante occasione di controllo, anche a fini preventivi, dello stato di salute del Personale, considerato che i dipendenti MAECI possono trovarsi ad operare in sedi caratterizzate da condizioni climatiche, ambientali (smog, inquinamento di vario tipo), di sicurezza (potendo prestare servizio anche in sedi belliche o caratterizzate da instabilità o tensioni interne ai Paesi di accreditamento) e da modelli di alimentazione in grado di incidere sulle loro condizioni di salute psicofisica.

Tipologia: Indicatore di risultato (output)

Unità di misura: AUTORIZZAZIONI ALLA VISITA DI CONTROLLO

Metodo di calcolo: Media mensile del numero di autorizzazioni alla visita di controllo rilasciate nell'anno di riferimento

Fonte del dato: Interna. Autorizzazioni protocollate ed archiviate agli atti.

Valore di riferimento	
Media mensile autorizzazioni rilasciate nel 2020	18

NOTE INTEGRATIVE RENDICONTO GENERALE DELLO STATO 2022
Scheda indicatori per obiettivo
MINISTERO DEGLI AFFARI ESTERI E DELLA COOPERAZIONE INTERNAZIONALE

Missione: 2 - Servizi istituzionali e generali delle amministrazioni pubbliche (032)

Programma: 2.2 - Servizi e affari generali per le amministrazioni di competenza (032.003)

DIREZIONE GENERALE PER L'AMMINISTRAZIONE, L'INFORMATICA E LE COMUNICAZIONI

OBIETTIVO

16 - Digitalizzazione ed ammodernamento tecnologico del MAECI.

Realizzare progetti di innovazione digitale che semplifichino i processi ed incrementino l'efficienza delle modalita` di lavoro della Sede centrale e della rete diplomatico-consolare, al fine di rendere piu` efficace l'azione amministrativa e l'erogazione dei servizi al cittadino, in linea con la normativa vigente.

Obiettivo strategico collegato alla Priorità Politica: Riforma dell'Azione amministrativa e razionalizzazione della struttura ministeriale

Azioni Correlate: 3 - Gestione comune dei beni e servizi, ivi inclusi i sistemi informativi

INDICATORE	Valori target a LB 2022	Valori a Rendiconto 2022
2 - Sommatoria del numero di visitatori dei portali online "Fast It" (servizi consolari a distanza - https://serviziconsolarionline.esteri.it), "Visto per l'Italia" (portale informativo per i richiedenti visto - http://vistoperlitalia.esteri.it) e degli appuntamenti prenotati tramite il sito "Prenota Online" (portale per la prenotazione di appuntamenti presso gli sportelli consolari - https://prenotaonline.esteri.it).	3.400.000	14.744.004

NOTA SCOSTAMENTO RISULTATO INDICATORE

Il grande incremento del numero di visitatori dei 3 portali online (Fast It, Visto per l'Italia e PrenotATmi), piu' di quattro volte il valore atteso, e` legato all'aumento dei servizi consolari erogati mediante i portali e dallo sforzo dell'Amministrazione di rendere maggiormente fruibili gli stessi.

Descrizione: I portali citati vengono continuamente arricchiti di funzionalità e di contenuti, consentendo ai visitatori di ottenere informazioni sui servizi consolari e sul rilascio dei visti, nonché di disporre di servizi interattivi, come comunicare la variazione della propria residenza all'estero, prenotare un appuntamento presso lo sportello consolare competente, compilare online la domanda di visto per l'Italia. A fronte di risorse umane decrescenti presso gli uffici consolari, diventa così rilevante monitorare il dato dei fruitori dei servizi consolari online e seguirne il trend nel triennio, per comprendere se via sia un aumento nella richiesta di servizi online. I tre portali sono stati selezionati in quanto principali strumenti realizzati e mantenuti dal MAECI per l'erogazione di servizi consolari a distanza. Alla luce dell'emergenza Covid-19, dato lo scarso afflusso di persone che si recheranno in Consolato o che richiederanno un visto per l'Italia si sono stati rimodulati i target.

Tipologia: Indicatore di risultato (output)

Unità di misura: Numero di utenti dei tre portali

Metodo di calcolo: Sommatoria dei visitatori dei portali "Fast It" e "Visto per l'Italia", e degli appuntamenti prenotati dai visitatori sul sito "PrenotaOnline"

Fonte del dato: Google Analytics ("Fast It", "Visto per l'Italia") e software proprietario ("Prenota Online")

Valore di riferimento

Numero di visitatori dei tre portali nel corso del 2020.	4.363.619
--	-----------

continua...

NOTE INTEGRATIVE RENDICONTO GENERALE DELLO STATO 2022
Scheda indicatori per obiettivo
MINISTERO DEGLI AFFARI ESTERI E DELLA COOPERAZIONE INTERNAZIONALE

Missione: 2 - Servizi istituzionali e generali delle amministrazioni pubbliche (032)

Programma: 2.2 - Servizi e affari generali per le amministrazioni di competenza (032.003)

DIREZIONE GENERALE PER L'AMMINISTRAZIONE, L'INFORMATICA E LE COMUNICAZIONI

...segue **16 - Digitalizzazione ed ammodernamento tecnologico del MAECI.**

INDICATORE	Valori target a LB 2022	Valori a Rendiconto 2022
3 - Numero di comunicazioni di posta elettronica certificata (PEC) inviate dalla rete diplomatico-consolare per l'erogazione di servizi al cittadino tramite la piattaforma informatica "Sistema Integrato Funzioni Consolari" (SIFC) .	430.000	703.030

NOTA SCOSTAMENTO RISULTATO INDICATORE

Lo scostamento è dipeso dallo svolgimento di due eventi elettorali (il referendum del 12 giugno e le elezioni politiche del 25 settembre) che hanno generato nei mesi successivi l'aumento del flusso delle comunicazioni via PEC verso i Comuni.

Descrizione: La piattaforma SIFC costituisce il principale strumento di lavoro degli operatori consolari. Essa contiene lo schedario degli italiani residenti all'estero, consente all'operatore consolare di verificare i dati anagrafici dei connazionali, di erogare i principali servizi consolari al cittadino, come l'iscrizione all'AIRE e le variazioni di residenza, o l'aggiornamento dello stato civile, il rilascio di documenti di viaggio e di certificati, l'esercizio di voto, nonché di registrare le percezioni consolari. SIFC viene aggiornata con nuove funzionalità, consentendo una maggiore speditezza nella trattazione delle pratiche. Tra queste, SIFC realizza la completa dematerializzazione delle comunicazioni tra le autorità consolari e le altre istituzioni (Comune, Questure, etc.), dando la possibilità di trasmettere messaggi PEC direttamente dalla piattaforma, con firma digitale degli allegati. Dato che solo 138 Sedi su 200 al momento utilizzano questo sistema sono stati rimodulati i target.

Tipologia: Indicatore di risultato (output)

Unità di misura: messaggi di PEC inviati

Metodo di calcolo: Totale dei messaggi di PEC inviati dalle Sedi diplomatico-consolari tramite la piattaforma SIFC

Fonte del dato: Software proprietario (piattaforma SIFC)

Valore di riferimento	
Numero di comunicazioni via PEC partite tramite SIFC nel periodo gennaio-agosto 2021.	346.824

continua...

NOTE INTEGRATIVE RENDICONTO GENERALE DELLO STATO 2022

Scheda indicatori per obiettivo

MINISTERO DEGLI AFFARI ESTERI E DELLA COOPERAZIONE INTERNAZIONALE

Missione: 2 - Servizi istituzionali e generali delle amministrazioni pubbliche (032)

Programma: 2.2 - Servizi e affari generali per le amministrazioni di competenza (032.003)

DIREZIONE GENERALE PER L'AMMINISTRAZIONE, L'INFORMATICA E LE COMUNICAZIONI

...segue **16 - Digitalizzazione ed ammodernamento tecnologico del MAECI.**

INDICATORE	Valori target a LB 2022	Valori a Rendiconto 2022
4 - Rinnovo dell'infrastruttura di rete ministeriale mediante la sostituzione degli switch presso la Farnesina	20	6

NOTA SCOSTAMENTO RISULTATO INDICATORE

A causa della situazione di chip shortage e del conseguente rallentamento della produzione mondiale di beni e componenti informatiche, i primi switch sono stati consegnati verso la fine del 2022. Pertanto non si è potuto raggiungere il target preventivato.

- Descrizione:** L'infrastruttura di rete dell'Amministrazione centrale è basata su tecnologia ormai obsoleta e non più supportata con conseguenti criticità prestazionali, gestionali e di sicurezza. Al fine di aggiornare tecnologicamente tale infrastruttura ed adeguarla a più moderni paradigmi di gestione e sicurezza ICT si intende procedere alla sostituzione dei dispositivi di rete (c.d. switch) attualmente installati presso la Farnesina.
- Tipologia:** Indicatore di realizzazione fisica
- Unità di misura:** Modulo fisico da 48 porte
- Metodo di calcolo:** Numero dei nuovi switch installati, collegati ai cablaggi e configurati, in sostituzione di quelli obsoleti attualmente in uso
- Fonte del dato:** Documentazione progettuale, contrattuale ed esecutiva

Valore di riferimento

Trattandosi di un nuovo indicatore non esistono dati precedenti sulla base dei quali formulare un valore di riferimento.	N.D.
--	------

INDICATORE	Valori target a LB 2022	Valori a Rendiconto 2022
5 - Rinnovo dell'infrastruttura di rete interconnessa al Portale dei Delegati classificato postazioni installate	2	0

NOTA SCOSTAMENTO RISULTATO INDICATORE

A causa di rallentamenti nel corso della fase di verifica e omologazione degli apparati, non si è potuto procedere alle installazioni definitive.

- Descrizione:** Numero di nuove postazioni installate in sostituzione di quelle obsolete attualmente in uso
- Tipologia:** Indicatore di realizzazione fisica
- Unità di misura:** Token TST (della singola postazione)
- Metodo di calcolo:** Numero di Token TST installati per anno
- Fonte del dato:** Documentazione progettuale, contrattuale ed esecutiva

Valore di riferimento

L'attivazione delle postazioni inizierà nell'anno 2023 pertanto non è possibile indicare un valore di riferimento.	0
--	---

NOTE INTEGRATIVE RENDICONTO GENERALE DELLO STATO 2022

Scheda azione

MINISTERO DEGLI AFFARI ESTERI E DELLA COOPERAZIONE INTERNAZIONALE

Missione: 2 - Servizi istituzionali e generali delle amministrazioni pubbliche (032)

Programma: 2.2 - Servizi e affari generali per le amministrazioni di competenza (032.003)

DIREZIONE GENERALE PER L'AMMINISTRAZIONE, L'INFORMATICA E LE COMUNICAZIONI

AZIONE

1 - Spese di personale per il programma

CATEGORIA DI SPESA		Residui	Competenza	Cassa
01 - REDDITI DA LAVORO DIPENDENTE	Stanzamenti	1.046.131,00	9.001.100,00	9.001.100,00
	Stanzamenti definitivi	1.046.131,00	10.416.615,66	10.416.615,66
	Impegni	n.a.	9.663.917,71	n.a.
	Pagamenti	0,00	9.662.597,34	9.662.597,34
	Rimasto da pagare	0,00	1.320,37	n.a.
	Economia/maggiori spese	1.046.131,00	752.697,95	754.018,32
03 - IMPOSTE PAGATE SULLA PRODUZIONE	Stanzamenti	92.030,00	430.375,00	430.375,00
	Stanzamenti definitivi	92.030,00	632.095,00	632.095,00
	Impegni	n.a.	617.098,91	n.a.
	Pagamenti	0,00	613.122,91	613.122,91
	Rimasto da pagare	0,00	3.976,00	n.a.
	Economia/maggiori spese	92.030,00	14.996,09	18.972,09
Totale azione	Stanzamenti	1.138.161,00	9.431.475,00	9.431.475,00
	Stanzamenti definitivi	1.138.161,00	11.048.710,66	11.048.710,66
	Impegni	n.a.	10.281.016,62	n.a.
	Pagamenti	0,00	10.275.720,25	10.275.720,25
	Rimasto da pagare	0,00	5.296,37	n.a.
	Economie/maggiori spese	1.138.161,00	767.694,04	772.990,41

Principali fatti di gestione

Per quanto riguarda l'Azione 1, si scontano ancora gli effetti del blocco del turnover degli ultimi anni, che ha comportato per la Farnesina una netta riduzione delle unità in servizio appartenenti alle Aree Funzionali (passate da 3.791 nel 2009 a 2.426 nel 2022; pari a -36% circa) e causato un innalzamento dell'età media (attualmente di 53,2 anni). Nell'ultimo decennio, infatti, il personale di ruolo del MAECI ha registrato una drastica riduzione, con conseguente grave pregiudizio al funzionamento delle Sedi e alla stessa continuità dell'essenziale presenza dello Stato all'estero. Negli ultimi esercizi, si è potuta registrare una graduale inversione di tendenza a partire dal 2019, e' stato possibile avviare alcune procedure concorsuali, che hanno consentito la graduale immissione in ruolo di nuove unità di personale. In tale contesto, dal 2020 sono stati assunti 91 funzionari dell'area della promozione culturale; 244 funzionari amministrativi, contabili e consolari; 20 funzionari per i servizi di informatica, telecomunicazioni e cifra; 6 funzionari archivisti di Stato/di biblioteca. La legge di bilancio 2021 ha autorizzato 50 funzionari di terza area e 150 funzionari diplomatici per il triennio 2021-2023. Al termine del concorso diplomatico 2021, sono stati assunti 46 Segretari di legazione in prova. Tramite rimodulazione dei risparmi (D.P.C.M. 20 agosto 2019, leggi di bilancio 2019 e 2021, D.P.C.M. 22 luglio 2022) e' stata inoltre autorizzata l'assunzione di 672 unità di seconda area 22 collaboratori per i servizi di informatica, telecomunicazioni e cifra sono stati assunti a settembre 2022, e ulteriori 2 nel mese di dicembre, mentre la selezione per 375 collaboratori amministrativi, contabili e consolari e' terminata a dicembre 2022. Le restanti unità saranno da reclutare tramite scorrimento della graduatoria finale o l'indizione di un nuovo concorso. Infine, il D.P.C.M. 22 luglio 2022 ha autorizzato l'assunzione di 10 dirigenti di seconda fascia, 130 funzionari amministrativi, contabili e consolari e 69 unità di terza area (tramite progressione verticale del personale di ruolo). Le nuove assunzioni hanno permesso, già dal 2022, di ridurre il decremento del personale in servizio all'estero e consentiranno auspicabilmente di avviare un graduale processo di rafforzamento delle Sedi, grazie alla maggiore propensione al trasferimento dei dipendenti appena entrati in servizio, con competenze aggiornate e un'età media inferiore all'attuale.

AZIONE

2 - Gestione del personale

CATEGORIA DI SPESA		Residui	Competenza	Cassa
01 - REDDITI DA LAVORO DIPENDENTE	Stanzamenti	1.953.137,26	11.953.096,00	11.953.096,00
	Stanzamenti definitivi	1.953.137,26	13.815.333,34	13.815.333,34
	Impegni	n.a.	13.278.110,31	n.a.
	Pagamenti	233.913,19	12.038.804,22	12.272.717,41
	Rimasto da pagare	727.865,35	1.239.306,09	n.a.
	Economia/maggiori spese	991.358,72	537.223,03	1.542.615,93

continua...

NOTE INTEGRATIVE RENDICONTO GENERALE DELLO STATO 2022

Scheda azione

MINISTERO DEGLI AFFARI ESTERI E DELLA COOPERAZIONE INTERNAZIONALE

Missione: 2 - Servizi istituzionali e generali delle amministrazioni pubbliche (032)

Programma: 2.2 - Servizi e affari generali per le amministrazioni di competenza (032.003)

DIREZIONE GENERALE PER L'AMMINISTRAZIONE, L'INFORMATICA E LE COMUNICAZIONI

...segue Azione **2 - Gestione del personale**

CATEGORIA DI SPESA		Residui	Competenza	Cassa
02 - CONSUMI INTERMEDI	Stanziamenti	19.404,96	113.126,00	113.126,00
	Stanziamenti definitivi	19.404,96	286.170,00	286.170,00
	Impegni	n.a.	277.427,87	n.a.
	Pagamenti	0,00	276.447,87	276.447,87
	Rimasto da pagare	6.476,16	980,00	n.a.
	Economia/maggiori spese	12.928,80	8.742,13	9.722,13
04 - TRASFERIMENTI CORRENTI AD AMMINISTRAZIONI PUBBLICHE	Stanziamenti	0,00	92.000,00	92.000,00
	Stanziamenti definitivi	0,00	103.292,00	103.292,00
	Impegni	n.a.	103.291,75	n.a.
	Pagamenti	0,00	103.291,75	103.291,75
	Rimasto da pagare	0,00	0,00	n.a.
	Economia/maggiori spese	0,00	0,25	0,25
05 - TRASFERIMENTI CORRENTI A FAMIGLIE E ISTITUZIONI SOCIALI PRIVATE	Stanziamenti	0,00	0,00	0,00
	Stanziamenti definitivi	0,00	0,00	0,00
	Impegni	n.a.	0,00	n.a.
	Pagamenti	0,00	0,00	0,00
	Rimasto da pagare	0,00	0,00	n.a.
	Economia/maggiori spese	0,00	0,00	0,00
12 - ALTRE USCITE CORRENTI	Stanziamenti	0,00	7.504,00	7.504,00
	Stanziamenti definitivi	0,00	11.004,00	11.004,00
	Impegni	n.a.	9.236,50	n.a.
	Pagamenti	0,00	9.236,50	9.236,50
	Rimasto da pagare	0,00	0,00	n.a.
	Economia/maggiori spese	0,00	1.767,50	1.767,50
Totale azione	Stanziamenti	1.972.542,22	12.165.726,00	12.165.726,00
	Stanziamenti definitivi	1.972.542,22	14.215.799,34	14.215.799,34
	Impegni	n.a.	13.668.066,43	n.a.
	Pagamenti	233.913,19	12.427.780,34	12.661.693,53
	Rimasto da pagare	734.341,51	1.240.286,09	n.a.
	Economie/maggiori spese	1.004.287,52	547.732,91	1.554.105,81

Principali fatti di gestione

- Finalizzazione della gara per l'affidamento del servizio di ristorazione (mensa e bar) della sede centrale del Ministero degli affari esteri per gli anni 2022- 2025 e conclusione del relativo contratto (26 settembre 2022); - Finalizzazione della gara per l'affidamento del servizio di asilo nido della sede centrale del Ministero degli affari esteri per gli anni 2022-2025 e conclusione del relativo contratto (8 giugno 2022); - Conclusione (17 maggio 2022) del contratto avente ad oggetto la gestione del centro estivo in favore dei figli del personale alle dipendenze del Ministero Affari Esteri per l'anno 2022.

AZIONE

3 - Gestione comune dei beni e servizi, ivi inclusi i sistemi informativi

CATEGORIA DI SPESA		Residui	Competenza	Cassa
02 - CONSUMI INTERMEDI	Stanziamenti	7.361.724,44	23.423.905,00	23.423.905,00
	Stanziamenti definitivi	7.361.724,44	29.872.633,39	33.844.922,39
	Impegni	n.a.	27.792.952,43	n.a.
	Pagamenti	5.326.273,46	22.618.502,45	27.944.775,91
	Rimasto da pagare	726.789,57	5.174.449,98	n.a.
	Economia/maggiori spese	1.308.661,41	2.079.680,96	5.900.146,48

continua...

NOTE INTEGRATIVE RENDICONTO GENERALE DELLO STATO 2022

Scheda azione

MINISTERO DEGLI AFFARI ESTERI E DELLA COOPERAZIONE INTERNAZIONALE

Missione: 2 - Servizi istituzionali e generali delle amministrazioni pubbliche (032)

Programma: 2.2 - Servizi e affari generali per le amministrazioni di competenza (032.003)

DIREZIONE GENERALE PER L'AMMINISTRAZIONE, L'INFORMATICA E LE COMUNICAZIONI

...segue Azione **3 - Gestione comune dei beni e servizi, ivi inclusi i sistemi informativi**

CATEGORIA DI SPESA		Residui	Competenza	Cassa
10 - POSTE CORRETTIVE E COMPENSATIVE	Stanziamenti	7.866,00	0,00	0,00
	Stanziamenti definitivi	7.866,00	23.435,61	31.301,61
	Impegni	n.a.	23.097,77	n.a.
	Pagamenti	7.866,00	23.097,77	30.963,77
	Rimasto da pagare	0,00	0,00	n.a.
	Economia/maggiori spese	0,00	337,84	337,84
21 - INVESTIMENTI FISSI LORDI E ACQUISTI DI TERRENI	Stanziamenti	74.695.709,15	60.846.970,00	60.846.970,00
	Stanziamenti definitivi	74.695.709,15	66.998.378,00	47.810.873,00
	Impegni	n.a.	66.998.378,00	n.a.
	Pagamenti	17.645.283,74	13.173.143,22	30.818.426,96
	Rimasto da pagare	56.458.109,01	53.825.234,78	n.a.
	Economia/maggiori spese	592.316,40	0,00	16.992.446,04
Stanziamenti		82.065.299,59	84.270.875,00	84.270.875,00
Stanziamenti definitivi		82.065.299,59	96.894.447,00	81.687.097,00
Impegni		n.a.	94.814.428,20	n.a.
Pagamenti		22.979.423,20	35.814.743,44	58.794.166,64
Rimasto da pagare		57.184.898,58	58.999.684,76	n.a.
Economie/maggiori spese		1.900.977,81	2.080.018,80	22.892.930,36
Totale azione				

Principali fatti di gestione

A gennaio 2022, nell'ambito della Convenzione Consip per la fornitura di prodotti e servizi per la realizzazione, manutenzione e gestione di reti locali (ed.7), è stata avviata la progettazione per il rifacimento dell'infrastruttura di rete della Farnesina, a seguito della quale il Fornitore ha sottoposto prima il Piano di Esecuzione Preliminare e poi il Piano di Esecuzione Definitivo. Il 31.05.2022 è stato quindi sottoscritto il contratto per la fornitura e posa in opera del nuovo cablaggio e di nuovi apparati di rete per il Palazzo della Farnesina. A marzo 2022 sono state fornite ai CdR ministeriali le opportune indicazioni sul numero di laptop assegnati, sulle tempistiche di distribuzione, sulle condizioni di utilizzo, nonché sulle modalità di richiesta e ritiro. Sono stati distribuiti i primi 400 laptop di servizio configurati con VMware WorkSpace One per l'accesso da remoto e a partire dal 13 giugno gli ulteriori 600 laptop. Sono state fornite alle Sedi estere le indicazioni per procedere all'acquisto dei laptop di servizio a valere sul proprio bilancio, nonché successive istruzioni per la configurazione dei laptop, per l'attivazione di VMware Work Space One, nonché per la consegna e utilizzo degli stessi. Nel secondo semestre 2022 è stata estesa anche agli IIC migrati in RIPA la possibilità di dotarsi di laptop di servizio configurati con WS1 ed è stata eliminata la soglia del 25% del personale in servizio presso la Sede quale limite fissato inizialmente per l'assegnazione di laptop di servizio. All'esito della fase di test con gli IIC a Tirana e a Il Cairo e al fine di tenere conto delle esigenze di operatività rappresentate da diversi Istituti di Cultura per lo svolgimento delle loro funzioni istituzionali, è stata elaborata un'architettura infrastrutturale in grado di conciliare le suddette esigenze con quella del rafforzamento della postura di sicurezza informatica della Rete estera. Nella seconda metà del 2022, in seguito ai vari solleciti da parte dell'Ufficio VII, alla conclusione degli interventi di adeguamento delle reti nei vari Istituti e all'attivazione da parte degli IIC dei nuovi contratti con i provider dei servizi di telecomunicazione, l'attività di migrazione ha subito una decisa accelerazione che ha portato ad adeguare più della metà degli istituti ai nostri standard di sicurezza. Nel corso del 2022 i servizi consolari attivati sul Portale Fast It sono aumentati, soprattutto riguardo la trasmissione di atti di stato civile ai fini della trascrizione in Italia, e quindi il numero di cittadini interessati ad usufruire di servizi digitali è cresciuto. È stato inserito anche un questionario di gradimento nell'uso dei servizi digitali. Molte sedi hanno preferito attivare la prenotazione degli appuntamenti in maniera esclusiva tramite il portale PrenotATmi; per migliorare il servizio si è provveduto a mettere in campo numerosi accorgimenti per scongiurare usi illeciti da parte di agenzie specializzate. Nell'ambito del processo di dematerializzazione sono state semplificate le modalità di trasmissione, con miglioramento dell'uso della carte ATe per la firma degli allegati, inclusa la possibilità di utilizzare la firma multipla. Le richieste di attribuzione o validazione di codice fiscale comportano l'utilizzo di un portale dell'Anagrafe Tributaria; al fine di ridurre la probabilità di errori nell'inserimento manuale dei dati, si realizza una procedura che automatizza queste fasi e rende disponibile il servizio tramite il portale Fast It. Dopo aver individuato e testato la soluzione tecnologica più adeguata, si è provveduto a configurare entro il 2022 il nodo centrale di questa nuova rete e ad attivare una delle due postazioni di test propedeutiche all'iter di certificazione per il Portale dei Delegati. È stata inviata alle autorità competenti la documentazione di progetto e 1 documento propedeutico per l'omologazione. Abbiamo ricevuto parere positivo sulla documentazione di progetto

NOTE INTEGRATIVE RENDICONTO GENERALE DELLO STATO 2022

Scheda azione

MINISTERO DEGLI AFFARI ESTERI E DELLA COOPERAZIONE INTERNAZIONALE

Missione: 2 - Servizi istituzionali e generali delle amministrazioni pubbliche (032)

Programma: 2.2 - Servizi e affari generali per le amministrazioni di competenza (032.003)

DIREZIONE GENERALE PER L'AMMINISTRAZIONE, L'INFORMATICA E LE COMUNICAZIONI

	<i>Stanziamenti</i>	85.176.002,81	105.868.076,00	105.868.076,00
	<i>Stanziamenti definitivi</i>	85.176.002,81	122.158.957,00	106.951.607,00
Totale del programma	<i>Impegni</i>	n.a.	118.763.511,25	n.a.
	<i>Pagamenti</i>	23.213.336,39	58.518.244,03	81.731.580,42
	<i>Rimasto da pagare</i>	57.919.240,09	60.245.267,22	n.a.
	<i>Economie/maggiori spese</i>	4.043.426,33	3.395.445,75	25.220.026,58

NOTE INTEGRATIVE RENDICONTO GENERALE DELLO STATO 2022
Ripartizione spese di personale

MINISTERO DEGLI AFFARI ESTERI E DELLA COOPERAZIONE INTERNAZIONALE

Missione: 2 - Servizi istituzionali e generali delle amministrazioni pubbliche (032)

Programma: 2.2 - Servizi e affari generali per le amministrazioni di competenza (032.003)

DIREZIONE GENERALE PER L'AMMINISTRAZIONE, L'INFORMATICA E LE COMUNICAZIONI

AZIONI DI SPESE DI PERSONALE DA RIPARTIRE	Stanzamenti		Impegni	Pagamenti
	LB	Definitivi		
1 - Spese di personale per il programma	CP 9.431.475,00	11.048.710,66	10.281.016,62	10.275.720,25
	CS 9.431.475,00	11.048.710,66	n.a.	10.275.720,25
totale azioni spese di personale	CP 9.431.475,00	11.048.710,66	10.281.016,62	10.275.720,25
	CS 9.431.475,00	11.048.710,66	n.a.	10.275.720,25
AZIONI CON RIPARTIZIONI DELLE SPESE DI PERSONALE	Stanzamenti		Impegni	Pagamenti
	LB	Definitivi		
2 - Gestione del personale	CP 12.165.726,00	14.215.799,34	13.668.066,43	12.427.780,34
	CS 12.165.726,00	14.215.799,34	n.a.	12.661.693,53
quota di: Spese di personale per il programma	CP 471.575,00	552.435,53	514.050,83	513.786,02
	CS 471.575,00	552.435,53	n.a.	513.786,02
totale azione (incluse le spese di personale)	CP 12.637.301,00	14.768.234,87	14.182.117,26	12.941.566,36
	CS 12.637.301,00	14.768.234,87	n.a.	13.175.479,55
3 - Gestione comune dei beni e servizi, ivi inclusi i sistemi informativi	CP 84.270.875,00	96.894.447,00	94.814.428,20	35.814.743,44
	CS 84.270.875,00	81.687.097,00	n.a.	58.794.166,64
quota di: Spese di personale per il programma	CP 8.959.900,00	10.496.275,13	9.766.965,79	9.761.934,23
	CS 8.959.900,00	10.496.275,13	n.a.	9.761.934,23
totale azione (incluse le spese di personale)	CP 93.230.775,00	107.390.722,13	104.581.393,99	45.576.677,67
	CS 93.230.775,00	92.183.372,13	n.a.	68.556.100,87
totale Programma	CP 105.868.076,00	122.158.957,00	118.763.511,25	58.518.244,03
	CS 105.868.076,00	106.951.607,00	n.a.	81.731.580,42

NOTE INTEGRATIVE RENDICONTO GENERALE DELLO STATO 2022
Piano degli obiettivi per programma

MINISTERO DEGLI AFFARI ESTERI E DELLA COOPERAZIONE INTERNAZIONALE

Missione: 4 - Commercio internazionale ed internazionalizzazione del sistema produttivo (016)

Programma: 4.1 - Sostegno all'internazionalizzazione delle imprese e promozione del made in Italy (016.005)

Elaborazione indirizzi strategici delle politiche di internazionalizzazione e promozione scambi. Sostegno a internazionalizzazione imprese. Indirizzo, vigilanza, controllo e finanziamento dell'Agenzia per la promozione all'estero e l'internazionalizzazione delle imprese italiane. Realizzazione, per il tramite di ICE-Agenzia, del Piano straordinario per il Made in Italy. Coordinamento dell'attività della Cabina di Regia per l'Italia Internazionale. Coordinamento in tema di internazionalizzazione economica con il sistema confindustriale e con le Regioni. Impulso e coordinamento delle missioni di sistema, di quelle a guida politica e di diplomazia economica. Studi e analisi sul commercio estero. Coordinamento del sostegno pubblico al credito all'export in ambito internazionale. Coordinamento e Presidenza del Comitato agevolazioni che amministra "tramite la gestione affidata a Simest" i fondi ex lege 295/73 e 394/81 e del Comitato di Indirizzo e Rendicontazione

DIREZIONE GENERALE PER LA PROMOZIONE DEL SISTEMA PAESE

OBIETTIVI CON AZIONI CORRELATE	Stanzamenti		Impegni	Pagamenti
	LB	Definitivi		
25 Accompagnare le imprese italiane nei mercati internazionali favorendo la loro capacità di intercettare la domanda internazionale e il consolidamento della loro presenza all'estero con l'obiettivo di contribuire alla crescita dell'economia nazionale; nel contempo, in campo scientifico e tecnologico, sostenere la cooperazione a livello internazionale di centri di ricerca, università e ricercatori italiani				
2 - Agenzia per la promozione all'estero e l'internazionalizzazione delle imprese italiane	CP 250.501.054,00	254.267.322,38	252.529.174,47	249.704.035,63
	CS 250.501.054,00	302.047.592,38	n.a.	291.484.495,69
di cui: stima della quota dell'azione: 1 - Spese di personale per il programma	CP 1.053.885,00	1.022.920,38	784.773,17	733.378,83
	CS 1.053.885,00	1.022.920,38	n.a.	733.568,89
3 - Internazionalizzazione del sistema produttivo e cooperazione scientifica e tecnologica in ambito internazionale	CP 279.040.783,00	482.402.472,02	471.470.383,86	469.985.696,69
	CS 279.040.783,00	481.319.516,02	n.a.	470.294.740,49
di cui: stima della quota dell'azione: 1 - Spese di personale per il programma	CP 6.877.506,00	7.689.990,02	5.899.674,88	5.513.308,58
	CS 6.877.506,00	7.689.990,02	n.a.	5.514.737,39
4 - Piano straordinario del Made in Italy	CP 13.153.821,00	13.935.398,60	13.624.495,99	2.832.868,45
	CS 13.153.821,00	3.285.398,60	n.a.	2.833.116,58
di cui: stima della quota dell'azione: 1 - Spese di personale per il programma	CP 1.153.821,00	1.335.423,60	1.024.522,14	957.426,78
	CS 1.153.821,00	1.335.423,60	n.a.	957.674,91
Totale del Programma	CP 542.695.658,00	750.605.193,00	737.624.054,32	722.522.600,77
	CS 542.695.658,00	786.652.507,00	n.a.	764.612.352,76
Totale della Missione	CP 542.695.658,00	750.605.193,00	737.624.054,32	722.522.600,77
	CS 542.695.658,00	786.652.507,00	n.a.	764.612.352,76
Totale del Ministero	CP 3.304.664.534,00	4.211.253.410,00	3.964.928.543,11	3.723.031.183,11
	CS 3.304.664.534,00	4.243.753.410,00	n.a.	3.936.722.850,39

NOTE INTEGRATIVE RENDICONTO GENERALE DELLO STATO 2022

Scheda indicatori per obiettivo

MINISTERO DEGLI AFFARI ESTERI E DELLA COOPERAZIONE INTERNAZIONALE

Missione: 4 - Commercio internazionale ed internazionalizzazione del sistema produttivo (016)

Programma: 4.1 - Sostegno all'internazionalizzazione delle imprese e promozione del made in Italy (016.005)

DIREZIONE GENERALE PER LA PROMOZIONE DEL SISTEMA PAESE

OBIETTIVO

25 - Accompagnare le imprese italiane nei mercati internazionali favorendo la loro capacità di intercettare la domanda internazionale e il consolidamento della loro presenza all'estero con l'obiettivo di contribuire alla crescita dell'economia nazionale; nel contempo, in campo scientifico e tecnologico, sostenere la cooperazione a livello internazionale di centri di ricerca, università e ricercatori italiani

Sostenere l'internazionalizzazione e la digitalizzazione delle imprese italiane, con particolare attenzione alle piccole e medie imprese e al loro mondo associativo, con attività di informazione sulle potenzialità dei mercati esteri e sugli strumenti per meglio approcciarli. Fornire assistenza, consulenza e formazione anche digitale agli operatori economici, anche attraverso l'attività dell'ICE_Agenzia per la promozione all'estero e l'internazionalizzazione delle imprese italiane. Avviare una campagna di comunicazione strategica, per diffondere all'estero un'immagine dell'Italia i cui punti di forza tradizionali, legati al patrimonio artistico-culturale, si possano sposare con l'innovazione, la tecnologia e la qualità del Made in Italy. Sostenere la ricerca italiana, favorendo (anche con contributi economici) gli scambi internazionali fra enti di ricerca e fra ricercatori, al fine di diffondere sempre di più le attività e l'innovazione italiana in campo tecnologico e scientifico

Obiettivo strategico collegato alla Priorità Politica: Diplomazia per la crescita e la promozione integrata

- Azioni Correlate:**
- 2 - Agenzia per la promozione all'estero e l'internazionalizzazione delle imprese italiane
 - 3 - Internazionalizzazione del sistema produttivo e cooperazione scientifica e tecnologica in ambito internazionale
 - 4 - Piano straordinario del Made in Italy

INDICATORE	Valori target a LB 2022	Valori a Rendiconto 2022
5 - Conteggio delle pagine visitate da parte degli utenti sulle piattaforme informatiche InfoMercatiEsteri, ExTender, sulle pagine dell'Osservatorio economico sul commercio internazionale (sito esteri), sull'e-book Export una guida per partire e sul portale www.export.gov.it	>= 2.000.000	2.549.731

Descrizione: L'indicatore permette di rilevare, sul fronte della domanda, il livello e l'intensità di utilizzo delle piattaforme informative InfoMercatiEsteri/Osservatorio Economico sul commercio internazionale, ExTender e il portale www.export.gov.it, che consentono alle aziende di acquisire informazioni sui mercati stranieri, sull'interscambio, sulle opportunità derivanti da gare internazionali e sulle anticipazioni di grandi progetti. I target rappresentano una stima prudenziale che si prevede di poter raggiungere a regime. Quelli precedentemente comunicati a DLB22 non sono da considerare in quanto da un riscontro effettuato a consultivo 21, risulta che i dati relativi al periodo in questione includevano file soggetti ad attacco informatico, causa dell'aumento fittizio del numero degli accessi. I dati corretti restano pertanto quelli fissati ad inizio del 2021

Tipologia: Indicatore di risultato (output)

Unità di misura: Numero di pagine visitate

Metodo di calcolo: Conteggio fisico delle pagine visitate

Fonte del dato: Strumenti di reportistica presenti sulle piattaforme InfoMercatiEsteri/Osservatorio Economico sul commercio internazionale, ExTender e sul portale export.gov.it

Valore di riferimento

Il valore nasce dalla rielaborazione dei dati rilevati nel 2021.	1.500.000
--	-----------

continua...

NOTE INTEGRATIVE RENDICONTO GENERALE DELLO STATO 2022

Scheda indicatori per obiettivo

MINISTERO DEGLI AFFARI ESTERI E DELLA COOPERAZIONE INTERNAZIONALE

Missione: 4 - Commercio internazionale ed internazionalizzazione del sistema produttivo (016)

Programma: 4.1 - Sostegno all'internazionalizzazione delle imprese e promozione del made in Italy (016.005)

DIREZIONE GENERALE PER LA PROMOZIONE DEL SISTEMA PAESE

...segue **25 - Accompagnare le imprese italiane nei mercati internazionali favorendo la loro capacità di intercettare la domanda internazionale e il consolidamento della loro presenza all'estero con l'obiettivo di contribuire alla crescita dell'economia nazionale; nel contempo, in campo scientifico e tecnologico, sostenere la cooperazione a livello internazionale di centri di ricerca, università e ricercatori italiani**

INDICATORE	Valori target a LB 2022	Valori a Rendiconto 2022
7 - Progetti di ricerca scientifica e tecnologica e di ricerca industriale approvati nei Protocolli Esecutivi degli Accordi di cooperazione con i paesi dell'area asiatica.	>= 38%	55%

Descrizione: Nell'ambito della cooperazione scientifica bilaterale uno degli obiettivi principali è rafforzare il sistema della ricerca e dell'innovazione italiana in Asia. Il contesto di riferimento è formato da Cina, che ha previsto crescenti investimenti in ricerca e digitalizzazione affermandosi sempre più come potenza scientifica; Giappone e Corea che da molti anni stanno investendo in innovazione; paesi riuniti nell'ASEAN (Associazione delle Nazioni del Sud-Est Asiatico) attore di primo piano sulla scena economica mondiale; India che negli ultimi anni ha investito in maniera consistente in ricerca, scienza e innovazione e con la quale la cooperazione in ambito scientifico e tecnologico incide positivamente sulle relazioni bilaterali. Il mercato asiatico offre la possibilità di un'azione integrata di accesso nei settori di mercato in cui quei paesi si ritengono ancora deboli e di sviluppo di collaborazioni nei settori in cui i paesi target stanno investendo maggiormente.

Tipologia: Indicatore di risultato (output)

Unità di misura: Percentuale

Metodo di calcolo: Numero dei progetti approvati nell'area asiatica e sud est asiatica sul totale dei progetti approvati*100

Fonte del dato: Banca dati accessibile dal sito istituzionale della Farnesina https://www.esteri.it/mae/it/politica_estera/cooperscientificatecnologica/programmiesecutivi/accordi_progamm_culturali_tecnologici.html

Valore di riferimento

Nei Paesi con cui è attivo un Accordo di cooperazione, i progetti di ricerca bilaterali finanziati nell'ambito dei Programmi esecutivi sono selezionati con cadenza triennale. Il valore di riferimento è dato dalla percentuale media di progetti coi Paesi di riferimento (in aumento rispetto all'esercizio finanziario precedente, per la progressiva uscita dall'emergenza Covid 19) riferito agli ultimi 3 anni. Quest'anno risultano attivi 65 progetti di ricerca scientifica con 8 paesi diversi.

41%

continua...

NOTE INTEGRATIVE RENDICONTO GENERALE DELLO STATO 2022

Scheda indicatori per obiettivo

MINISTERO DEGLI AFFARI ESTERI E DELLA COOPERAZIONE INTERNAZIONALE

Missione: 4 - Commercio internazionale ed internazionalizzazione del sistema produttivo (016)

Programma: 4.1 - Sostegno all'internazionalizzazione delle imprese e promozione del made in Italy (016.005)

DIREZIONE GENERALE PER LA PROMOZIONE DEL SISTEMA PAESE

...segue **25 - Accompagnare le imprese italiane nei mercati internazionali favorendo la loro capacità di intercettare la domanda internazionale e il consolidamento della loro presenza all'estero con l'obiettivo di contribuire alla crescita dell'economia nazionale; nel contempo, in campo scientifico e tecnologico, sostenere la cooperazione a livello internazionale di centri di ricerca, università e ricercatori italiani**

INDICATORE	Valori target a LB 2022	Valori a Rendiconto 2022
9 - Iniziative di promozione integrata_assi promozionali economici	>= 125	171

Descrizione: Il Patto per l'Export ha ribadito l'importanza della strategia di promozione integrata per veicolare all'estero un'idea d'Italia che affianchi ai tradizionali punti di forza del Made in Italy, come bellezza e qualità, anche la loro capacità di innovare e rinnovarsi. La 'nuova' stagione della promozione integrata costituisce un'evoluzione del programma 'Vivere ALL'Italiana' le nuove progettualità si affiancheranno alla promozione culturale, in linea con l'obiettivo di rilanciare il Made in Italy, attrarre investimenti e valorizzare il potenziale turistico del nostro Paese. L'indicatore mira a rilevare il numero di incontri, riunioni ed eventi finalizzati allo sviluppo degli assi della promozione integrata.

Tipologia: Indicatore di realizzazione fisica

Unità di misura: Numero di incontri, riunioni ed eventi, anche con canali digitali, finalizzati al rilancio del Made in Italy

Metodo di calcolo: Somma degli incontri, delle riunioni e degli eventi

Fonte del dato: Programmazione dell'Ufficio

Valore di riferimento

Il valore di riferimento è dato dallo storico del numero di incontri e riunioni organizzati negli ultimi 4 anni. La media annuale del numero degli incontri e delle riunioni per il periodo 2019-2022 è pari a 153,50

INDICATORE	Valori target a LB 2022	Valori a Rendiconto 2022
10 - Numero di imprese italiane ed enti con vocazione all'internazionalizzazione, che hanno aderito a iniziative/eventi/seminari/business forum/missioni/occasioni di formazione e informazione, in presenza o virtuali, organizzati nei settori di competenza degli Uffici, con l'obiettivo di migliorare i loro processi di internazionalizzazione	>= 4.000	2.475

NOTA SCOSTAMENTO RISULTATO INDICATORE

Lo scostamento del valore a rendiconto rispetto all'obiettivo è dovuto alla decisione di non realizzare iniziative promozionali a partire dall'avvio del conflitto russo-ucraino.

Descrizione: Tale indicatore fornisce il valore assoluto, in termini reali, delle partecipazioni alle iniziative organizzate

Tipologia: Indicatore di realizzazione fisica

Unità di misura: Numero di imprese aderenti alle iniziative

Metodo di calcolo: Conteggio numerico

Fonte del dato: Interna

Valore di riferimento

Il valore corrisponde al numero di imprese che nel 2020 hanno partecipato alle iniziative organizzate, per lo più a carattere digitale, e considera anche la partecipazione ad eventi organizzati nel 2021 nonché la straordinaria adesione delle aziende al programma di formazione 'Smart Export'

NOTE INTEGRATIVE RENDICONTO GENERALE DELLO STATO 2022

Scheda azione

MINISTERO DEGLI AFFARI ESTERI E DELLA COOPERAZIONE INTERNAZIONALE

Missione: 4 - Commercio internazionale ed internazionalizzazione del sistema produttivo (016)

Programma: 4.1 - Sostegno all'internazionalizzazione delle imprese e promozione del made in Italy (016.005)

DIREZIONE GENERALE PER LA PROMOZIONE DEL SISTEMA PAESE

AZIONE

1 - Spese di personale per il programma

CATEGORIA DI SPESA		Residui	Competenza	Cassa
01 - REDDITI DA LAVORO DIPENDENTE	Stanzamenti	429.947,08	8.639.792,00	8.639.792,00
	Stanzamenti definitivi	429.947,08	9.444.481,00	9.444.481,00
	Impegni	n.a.	7.291.400,85	n.a.
	Pagamenti	1.867,00	6.817.555,85	6.819.422,85
	Rimasto da pagare	0,00	473.845,00	n.a.
	Economia/maggiori spese	428.080,08	2.153.080,15	2.625.058,15
03 - IMPOSTE PAGATE SULLA PRODUZIONE	Stanzamenti	40.025,00	445.420,00	445.420,00
	Stanzamenti definitivi	40.025,00	603.853,00	603.853,00
	Impegni	n.a.	417.569,34	n.a.
	Pagamenti	0,00	386.558,34	386.558,34
	Rimasto da pagare	0,00	31.011,00	n.a.
	Economia/maggiori spese	40.025,00	186.283,66	217.294,66
Totale azione	Stanzamenti	469.972,08	9.085.212,00	9.085.212,00
	Stanzamenti definitivi	469.972,08	10.048.334,00	10.048.334,00
	Impegni	n.a.	7.708.970,19	n.a.
	Pagamenti	1.867,00	7.204.114,19	7.205.981,19
	Rimasto da pagare	0,00	504.856,00	n.a.
	Economie/maggiori spese	468.105,08	2.339.363,81	2.842.352,81

Principali fatti di gestione

Per quanto riguarda l'Azione 1, si scontano ancora gli effetti del blocco del turnover degli ultimi anni, che ha comportato per la Farnesina una netta riduzione delle unità in servizio appartenenti alle Aree Funzionali (passate da 3.791 nel 2009 a 2.426 nel 2022; pari a -36% circa) e causato un innalzamento dell'età media (attualmente di 53,2 anni). Nell'ultimo decennio, infatti, il personale di ruolo del MAECI ha registrato una drastica riduzione, con conseguente grave pregiudizio al funzionamento delle Sedi e alla stessa continuità dell'essenziale presenza dello Stato all'estero. Negli ultimi esercizi, si è potuta registrare una graduale inversione di tendenza a partire dal 2019, e' stato possibile avviare alcune procedure concorsuali, che hanno consentito la graduale immissione in ruolo di nuove unità di personale. In tale contesto, dal 2020 sono stati assunti 91 funzionari dell'area della promozione culturale; 244 funzionari amministrativi, contabili e consolari; 20 funzionari per i servizi di informatica, telecomunicazioni e cifra; 6 funzionari archivisti di Stato/di biblioteca. La legge di bilancio 2021 ha autorizzato 50 funzionari di terza area e 150 funzionari diplomatici per il triennio 2021-2023. Al termine del concorso diplomatico 2021, sono stati assunti 46 Segretari di legazione in prova. Tramite rimodulazione dei risparmi (D.P.C.M. 20 agosto 2019, leggi di bilancio 2019 e 2021, D.P.C.M. 22 luglio 2022) e' stata inoltre autorizzata l'assunzione di 672 unità di seconda area 22 collaboratori per i servizi di informatica, telecomunicazioni e cifra sono stati assunti a settembre 2022, e ulteriori 2 nel mese di dicembre, mentre la selezione per 375 collaboratori amministrativi, contabili e consolari e' terminata a dicembre 2022. Le restanti unità saranno da reclutare tramite scorrimento della graduatoria finale o l'indizione di un nuovo concorso. Infine, il D.P.C.M. 22 luglio 2022 ha autorizzato l'assunzione di 10 dirigenti di seconda fascia, 130 funzionari amministrativi, contabili e consolari e 69 unità di terza area (tramite progressione verticale del personale di ruolo). Le nuove assunzioni hanno permesso, già dal 2022, di ridurre il decremento del personale in servizio all'estero e consentiranno auspicabilmente di avviare un graduale processo di rafforzamento delle Sedi, grazie alla maggiore propensione al trasferimento dei dipendenti appena entrati in servizio, con competenze aggiornate e un'età media inferiore all'attuale.

AZIONE

2 - Agenzia per la promozione all'estero e l'internazionalizzazione delle imprese italiane

CATEGORIA DI SPESA		Residui	Competenza	Cassa
04 - TRASFERIMENTI CORRENTI AD AMMINISTRAZIONI PUBBLICHE	Stanzamenti	115.426.121,84	249.447.169,00	249.447.169,00
	Stanzamenti definitivi	115.426.121,84	253.244.402,00	301.024.672,00
	Impegni	n.a.	251.744.401,30	n.a.
	Pagamenti	41.780.270,00	248.970.656,80	290.750.926,80
	Rimasto da pagare	59.566.716,32	2.773.744,50	n.a.
	Economia/maggiori spese	14.079.135,52	1.500.000,70	10.273.745,20

continua...

NOTE INTEGRATIVE RENDICONTO GENERALE DELLO STATO 2022

Scheda azione

MINISTERO DEGLI AFFARI ESTERI E DELLA COOPERAZIONE INTERNAZIONALE

Missione: 4 - Commercio internazionale ed internazionalizzazione del sistema produttivo (016)

Programma: 4.1 - Sostegno all'internazionalizzazione delle imprese e promozione del made in Italy (016.005)

DIREZIONE GENERALE PER LA PROMOZIONE DEL SISTEMA PAESE

...segue Azione 2 - Agenzia per la promozione all'estero e l'internazionalizzazione delle imprese italiane

CATEGORIA DI SPESA		Residui	Competenza	Cassa
12 - ALTRE USCITE CORRENTI	Stanzamenti	0,00	0,00	0,00
	Stanzamenti definitivi	0,00	0,00	0,00
	Impegni	n.a.	0,00	n.a.
	Pagamenti	0,00	0,00	0,00
	Rimasto da pagare	0,00	0,00	n.a.
	Economia/maggiori spese	0,00	0,00	0,00
	Totale azione			
	Stanzamenti	115.426.121,84	249.447.169,00	249.447.169,00
	Stanzamenti definitivi	115.426.121,84	253.244.402,00	301.024.672,00
	Impegni	n.a.	251.744.401,30	n.a.
	Pagamenti	41.780.270,00	248.970.656,80	290.750.926,80
	Rimasto da pagare	59.566.716,32	2.773.744,50	n.a.
	Economie/maggiori spese	14.079.135,52	1.500.000,70	10.273.745,20

Principali fatti di gestione

Le risorse facenti capo a questa Azione riguardano le spese di funzionamento e il fondo da assegnare all'ICE - Agenzia per la promozione all'estero e l'internazionalizzazione delle imprese italiane, la cui vigilanza e' stata trasferita al Ministero degli Affari Esteri e della Cooperazione Internazionale con D.L. 21 settembre 2019, n. 104, convertito con modifiche dalla Legge 18 novembre 2019, n. 132. L'Agenzia ICE ha favorito l'internazionalizzazione delle imprese italiane e l'attrazione degli investimenti esteri, attraverso il rafforzamento dell'attivita' di formazione e informazione alle piccole e medie imprese con particolare riferimento alle potenzialita' dei mercati esteri ed ai possibili strumenti per meglio approcciarli, utilizzando ogni canale possibile dalle piattaforme informative alle iniziative, gli eventi, i seminari, i business forum, sia in presenza che in modalita' digitale. Per provvedere alla analisi della rendicontazione di progetti pluriennali a suo tempo impegnati e regolarmente portati a termine, relativi a enti produttori di servizi economici, nel corso dell'esercizio gli importi stanziati sui capitoli 2414, 2415 e 2422 hanno subito un'integrazione di cassa per un totale pari a euro 1.995.072,00.

AZIONE

3 - Internazionalizzazione del sistema produttivo e cooperazione scientifica e tecnologica in ambito internazionale

CATEGORIA DI SPESA		Residui	Competenza	Cassa
02 - CONSUMI INTERMEDI	Stanzamenti	276.679,92	10.574.633,00	10.574.633,00
	Stanzamenti definitivi	276.679,92	12.576.633,00	12.376.633,00
	Impegni	n.a.	10.602.507,01	n.a.
	Pagamenti	270.291,14	10.147.785,25	10.418.076,39
	Rimasto da pagare	3.294,32	454.721,76	n.a.
	Economia/maggiori spese	3.094,46	1.974.125,99	1.958.556,61
05 - TRASFERIMENTI CORRENTI A FAMIGLIE E ISTITUZIONI SOCIALI PRIVATE	Stanzamenti	343.781,31	3.123.780,00	3.123.780,00
	Stanzamenti definitivi	343.781,31	3.123.780,00	2.233.780,00
	Impegni	n.a.	1.897.917,89	n.a.
	Pagamenti	10,00	1.776.328,89	1.776.338,89
	Rimasto da pagare	215.839,85	121.589,00	n.a.
	Economia/maggiori spese	127.931,46	1.225.862,11	457.441,11
06 - TRASFERIMENTI CORRENTI A IMPRESE	Stanzamenti	0,00	210.000.000,00	210.000.000,00
	Stanzamenti definitivi	0,00	210.000.000,00	210.000.000,00
	Impegni	n.a.	210.000.000,00	n.a.
	Pagamenti	0,00	210.000.000,00	210.000.000,00
	Rimasto da pagare	0,00	0,00	n.a.
	Economia/maggiori spese	0,00	0,00	0,00

continua...

NOTE INTEGRATIVE RENDICONTO GENERALE DELLO STATO 2022

Scheda azione

MINISTERO DEGLI AFFARI ESTERI E DELLA COOPERAZIONE INTERNAZIONALE

Missione: 4 - Commercio internazionale ed internazionalizzazione del sistema produttivo (016)

Programma: 4.1 - Sostegno all'internazionalizzazione delle imprese e promozione del made in Italy (016.005)

DIREZIONE GENERALE PER LA PROMOZIONE DEL SISTEMA PAESE

...segue Azione

3 - Internazionalizzazione del sistema produttivo e cooperazione scientifica e tecnologica in ambito internazionale

CATEGORIA DI SPESA		Residui	Competenza	Cassa
07 - TRASFERIMENTI CORRENTI A ESTERO	Stanzamenti	0,00	48.403.840,00	48.403.840,00
	Stanzamenti definitivi	0,00	48.710.940,00	48.110.940,00
	Impegni	n.a.	42.769.155,75	n.a.
	Pagamenti	0,00	42.296.066,75	42.296.066,75
	Rimasto da pagare	0,00	473.089,00	n.a.
	Economia/maggiori spese	0,00	5.941.784,25	5.814.873,25
12 - ALTRE USCITE CORRENTI	Stanzamenti	0,00	0,00	0,00
	Stanzamenti definitivi	0,00	0,00	0,00
	Impegni	n.a.	0,00	n.a.
	Pagamenti	0,00	0,00	0,00
	Rimasto da pagare	0,00	0,00	n.a.
	Economia/maggiori spese	0,00	0,00	0,00
21 - INVESTIMENTI FISSI LORDI E ACQUISTI DI TERRENI	Stanzamenti	256.360,75	61.024,00	61.024,00
	Stanzamenti definitivi	256.360,75	61.024,00	61.024,00
	Impegni	n.a.	61.024,00	n.a.
	Pagamenti	37.313,85	12.102,89	49.416,74
	Rimasto da pagare	63.051,49	48.921,11	n.a.
	Economia/maggiori spese	155.995,41	0,00	11.607,26
23 - CONTRIBUTI AGLI INVESTIMENTI AD IMPRESE	Stanzamenti	1.048.506,18	0,00	0,00
	Stanzamenti definitivi	1.048.506,18	200.000.000,00	200.607.044,00
	Impegni	n.a.	200.000.000,00	n.a.
	Pagamenti	0,00	200.000.000,00	200.000.000,00
	Rimasto da pagare	81.914,68	0,00	n.a.
	Economia/maggiori spese	966.591,50	0,00	607.044,00
25 - CONTRIBUTI AGLI INVESTIMENTI A ESTERO	Stanzamenti	0,00	0,00	0,00
	Stanzamenti definitivi	0,00	240.105,00	240.105,00
	Impegni	n.a.	240.104,33	n.a.
	Pagamenti	0,00	240.104,33	240.104,33
	Rimasto da pagare	0,00	0,00	n.a.
	Economia/maggiori spese	0,00	0,67	0,67
Totale azione	Stanzamenti	1.925.328,16	272.163.277,00	272.163.277,00
	Stanzamenti definitivi	1.925.328,16	474.712.482,00	473.629.526,00
	Impegni	n.a.	465.570.708,98	n.a.
	Pagamenti	307.614,99	464.472.388,11	464.780.003,10
	Rimasto da pagare	364.100,34	1.098.320,87	n.a.
	Economie/maggiori spese	1.253.612,83	9.141.773,02	8.849.522,90

continua...

NOTE INTEGRATIVE RENDICONTO GENERALE DELLO STATO 2022

Scheda azione

MINISTERO DEGLI AFFARI ESTERI E DELLA COOPERAZIONE INTERNAZIONALE

Missione: 4 - Commercio internazionale ed internazionalizzazione del sistema produttivo (016)

Programma: 4.1 - Sostegno all'internazionalizzazione delle imprese e promozione del made in Italy (016.005)

DIREZIONE GENERALE PER LA PROMOZIONE DEL SISTEMA PAESE

...segue Azione

3 - Internazionalizzazione del sistema produttivo e cooperazione scientifica e tecnologica in ambito internazionale**Principali fatti di gestione**

A conclusione di questo esercizio finanziario, si può affermare che l'impegno della Direzione nella organizzazione delle varie iniziative di promozione integrata ha ottenuto i risultati attesi. Il Patto per l'Export si è dimostrato strategico per veicolare all'estero un'idea d'Italia che affianchi ai tradizionali punti di forza del Made in Italy, come bellezza e qualità, anche la loro capacità di innovare e rinnovarsi con l'obiettivo di attrarre investimenti e valorizzare il potenziale turistico del nostro Paese. Nel complesso sono stati pienamente raggiunti e superati gli obiettivi di performance attesi per il 2022, grazie a una intensa azione di raccordo con i numerosissimi attori italiani nei settori di competenza (cucina, design, turismo, sport) e al modello e materiali a loro forniti da questa Amministrazione centrale. Il successo ottenuto è conseguenza, senza dubbio, del lavoro sinergico con le iniziative realizzate e gli strumenti messi a disposizione delle imprese italiane per l'informazione di accesso ai mercati esteri, confermandosi un valido strumento di sostegno alle PMI. Nel 2022 sono state visitate dagli utenti complessivamente 2.549.731 pagine sulle piattaforme informatiche 1.189.486 pagine sulla piattaforma Extender, 1.180.371 pagine sulla piattaforma InfoMercatiEsteri/Osservatorio Economico e 179.874 pagine sulla piattaforma Export.Gov (www.export.gov). In questo esercizio finanziario appena concluso, il numero di imprese italiane ed enti con vocazione all'internazionalizzazione, che hanno aderito alle iniziative di formazione ed informazione organizzate nei settori di competenza, con l'obiettivo di migliorare i loro processi di internazionalizzazione, sono state complessivamente 2.475, un numero ben superiore al target, in quanto si è trattato prevalentemente di attività svolte in modalità virtuale allargando quindi la possibilità di partecipazione a più soggetti. Si segnala che il target è stato riformulato durante l'anno da un valore inizialmente previsto di 4.000 ad un valore di 1.500 per effetto della decisione, su input del Gabinetto del Ministro, di non realizzare iniziative promozionali nel periodo successivo all'avvio del conflitto russo-ucraino. Altrettanto soddisfacenti i risultati ottenuti nel settore legato alla ricerca scientifica, con la sottoscrizione di progetti di ricerca scientifica, tecnologica e industriale, correlati alla cooperazione nell'area asiatica; un mercato strategico che offre la possibilità di un'azione integrata volta a misurare la capacità della ricerca e dell'innovazione italiana in tale contesto. Nel corso del 2022 tale attività di cooperazione prevista dai Programmi Esecutivi bilaterali in vigore ha conseguito risultati più che apprezzabili, i contributi complessivamente impegnati hanno riguardato 8 Paesi coinvolti con 65 progetti di ricerca per un importo complessivo di 2.079.146,50 euro. Oltre la meta di tali risorse ha visto come destinatari i 36 progetti distribuiti fra i 4 Programmi Esecutivi in vigore con i paesi dell'area asiatica (Cina, Giappone, India, Vietnam). A sostegno dei progetti da realizzare si sono rese necessarie delle rimodulazioni delle risorse a disposizione per potenziare ad esempio le missioni per un importo pari a 30.000 euro, decisive per i rapporti di sostegno delle iniziative da intraprendere per la promozione integrata nei diversi campi curati da questa DGSP, nonché i contributi all'ESO per un importo di 48.000 euro.

AZIONE**4 - Piano straordinario del Made in Italy**

CATEGORIA DI SPESA		Residui	Competenza	Cassa
04 - TRASFERIMENTI CORRENTI AD AMMINISTRAZIONI PUBBLICHE	Stanzamenti	0,00	1.200.000,00	1.200.000,00
	Stanzamenti definitivi	0,00	1.799.975,00	1.799.975,00
	Impegni	n.a.	1.799.973,85	n.a.
	Pagamenti	0,00	1.799.973,85	1.799.973,85
	Rimasto da pagare	0,00	0,00	n.a.
	Economia/maggiori spese	0,00	1,15	1,15
22 - CONTRIBUTI AGLI INVESTIMENTI AD AMMINISTRAZIONI PUBBLICHE	Stanzamenti	48.582.179,94	10.800.000,00	10.800.000,00
	Stanzamenti definitivi	48.582.179,94	10.800.000,00	150.000,00
	Impegni	n.a.	10.800.000,00	n.a.
	Pagamenti	0,00	75.467,82	75.467,82
	Rimasto da pagare	48.582.179,94	10.724.532,18	n.a.
	Economia/maggiori spese	0,00	0,00	74.532,18
Totale azione	Stanzamenti	48.582.179,94	12.000.000,00	12.000.000,00
	Stanzamenti definitivi	48.582.179,94	12.599.975,00	1.949.975,00
	Impegni	n.a.	12.599.973,85	n.a.
	Pagamenti	0,00	1.875.441,67	1.875.441,67
	Rimasto da pagare	48.582.179,94	10.724.532,18	n.a.
	Economie/maggiori spese	0,00	1,15	74.533,33

continua...

NOTE INTEGRATIVE RENDICONTO GENERALE DELLO STATO 2022

Scheda azione

MINISTERO DEGLI AFFARI ESTERI E DELLA COOPERAZIONE INTERNAZIONALE

Missione: 4 - Commercio internazionale ed internazionalizzazione del sistema produttivo (016)**Programma: 4.1 - Sostegno all'internazionalizzazione delle imprese e promozione del made in Italy (016.005)**

DIREZIONE GENERALE PER LA PROMOZIONE DEL SISTEMA PAESE

...segue Azione **4 - Piano straordinario del Made in Italy****Principali fatti di gestione**

Le risorse facenti capo a questa azione riguardano il piano straordinario del Made in Italy e sono state utilizzate nella loro totalità per la realizzazione dell'obiettivo di accompagnare le imprese italiane nei mercati internazionali favorendone la capacità di intercettare la domanda internazionale e il consolidamento della loro presenza all'estero. L'obiettivo di contribuire alla crescita dell'economia nazionale, è stato perseguito anche tramite la convenzione con Assocamerestero, produttore di servizi economici che sono stati messi a disposizione di quanti hanno avuto necessità di rapportarsi con gli investimenti nei mercati internazionali. Per provvedere alle finalità istituzionali del capitolo 2417, nel corso dell'esercizio gli importi stanziati hanno subito un'integrazione di cassa per un totale pari a euro 599.975.

<i>Stanziamenti</i>	166.403.602,02	542.695.658,00	542.695.658,00
<i>Stanziamenti definitivi</i>	166.403.602,02	750.605.193,00	786.652.507,00
<i>Impegni</i>	<i>n.a.</i>	737.624.054,32	<i>n.a.</i>
Totale del programma			
<i>Pagamenti</i>	42.089.751,99	722.522.600,77	764.612.352,76
<i>Rimasto da pagare</i>	108.512.996,60	15.101.453,55	<i>n.a.</i>
<i>Economie/maggiori spese</i>	15.800.853,43	12.981.138,68	22.040.154,24

NOTE INTEGRATIVE RENDICONTO GENERALE DELLO STATO 2022
Ripartizione spese di personale

MINISTERO DEGLI AFFARI ESTERI E DELLA COOPERAZIONE INTERNAZIONALE

Missione: 4 - Commercio internazionale ed internazionalizzazione del sistema produttivo (016)

Programma: 4.1 - Sostegno all'internazionalizzazione delle imprese e promozione del made in Italy (016.005)

DIREZIONE GENERALE PER LA PROMOZIONE DEL SISTEMA PAESE

AZIONI DI SPESE DI PERSONALE DA RIPARTIRE	Stanzamenti		Impegni	Pagamenti
	LB	Definitivi		
1 - Spese di personale per il programma	CP 9.085.212,00	10.048.334,00	7.708.970,19	7.204.114,19
	CS 9.085.212,00	10.048.334,00	n.a.	7.205.981,19
totale azioni spese di personale	CP 9.085.212,00	10.048.334,00	7.708.970,19	7.204.114,19
	CS 9.085.212,00	10.048.334,00	n.a.	7.205.981,19
AZIONI CON RIPARTIZIONI DELLE SPESE DI PERSONALE	Stanzamenti		Impegni	Pagamenti
	LB	Definitivi		
2 - Agenzia per la promozione all'estero e l'internazionalizzazione delle imprese italiane	CP 249.447.169,00	253.244.402,00	251.744.401,30	248.970.656,80
	CS 249.447.169,00	301.024.672,00	n.a.	290.750.926,80
quota di: Spese di personale per il programma	CP 1.053.885,00	1.022.920,38	784.773,17	733.378,83
	CS 1.053.885,00	1.022.920,38	n.a.	733.568,89
totale azione (incluse le spese di personale)	CP 250.501.054,00	254.267.322,38	252.529.174,47	249.704.035,63
	CS 250.501.054,00	302.047.592,38	n.a.	291.484.495,69
3 - Internazionalizzazione del sistema produttivo e cooperazione scientifica e tecnologica in ambito internazionale	CP 272.163.277,00	474.712.482,00	465.570.708,98	464.472.388,11
	CS 272.163.277,00	473.629.526,00	n.a.	464.780.003,10
quota di: Spese di personale per il programma	CP 6.877.506,00	7.689.990,02	5.899.674,88	5.513.308,58
	CS 6.877.506,00	7.689.990,02	n.a.	5.514.737,39
totale azione (incluse le spese di personale)	CP 279.040.783,00	482.402.472,02	471.470.383,86	469.985.696,69
	CS 279.040.783,00	481.319.516,02	n.a.	470.294.740,49
4 - Piano straordinario del Made in Italy	CP 12.000.000,00	12.599.975,00	12.599.973,85	1.875.441,67
	CS 12.000.000,00	1.949.975,00	n.a.	1.875.441,67
quota di: Spese di personale per il programma	CP 1.153.821,00	1.335.423,60	1.024.522,14	957.426,78
	CS 1.153.821,00	1.335.423,60	n.a.	957.674,91
totale azione (incluse le spese di personale)	CP 13.153.821,00	13.935.398,60	13.624.495,99	2.832.868,45
	CS 13.153.821,00	3.285.398,60	n.a.	2.833.116,58
totale Programma	CP 542.695.658,00	750.605.193,00	737.624.054,32	722.522.600,77
	CS 542.695.658,00	786.652.507,00	n.a.	764.612.352,76

PAGINA BIANCA

CONSUNTIVO PER ALLEGATI SPESE DI PERSONALE

PAGINA BIANCA

Allegato spese di personale - Esercizio 2022		060/80/1/1		
MINISTERO DEGLI AFFARI ESTERI E DELLA COOPERAZIONE INTERNAZIONALE				
Anni/Persona N. 2.563,81				
		Somme Pagate		
		Previsioni iniziali	Variazioni	Impegni (Pagato + Rim. da Pag.)
		Competenza		Totale
		Previsioni definitive	Competenza	Residui
MISSIONE PROGRAMMA				
Anni/Persona: 69,86				
MISSIONE PROGRAMMA	1 - L'Italia in Europa e nel mondo (4)	4.431.730,00	1.016.529,00	4.702.028,74
	1 - Protocollo internazionale (4.1)			4.617.755,41
Anni/Persona: 91,37				
MISSIONE PROGRAMMA	1 - L'Italia in Europa e nel mondo (4)	9.536.393,00	666.138,00	9.056.822,31
	2 - Cooperazione allo sviluppo (4.2)			8.655.526,31
Anni/Persona: 102,07				
MISSIONE PROGRAMMA	1 - L'Italia in Europa e nel mondo (4)	12.906.528,00	362.427,00	11.675.424,75
	3 - Cooperazione economica e relazioni internazionali (4.4)			11.021.700,75
Anni/Persona: 113,54				
MISSIONE PROGRAMMA	1 - L'Italia in Europa e nel mondo (4)	11.561.342,00	1.355.385,00	11.885.346,83
	4 - Promozione della pace e sicurezza internazionale (4.6)			11.173.370,83
Anni/Persona: 125,43				
MISSIONE PROGRAMMA	1 - L'Italia in Europa e nel mondo (4)	11.132.919,00	2.305.027,00	11.565.356,23
	5 - Integrazione europea (4.7)			11.086.391,23
Anni/Persona: 94,29				
MISSIONE PROGRAMMA	1 - L'Italia in Europa e nel mondo (4)	7.450.914,00	-743.879,00	5.435.397,79
	6 - Italiani nel mondo e politiche migratorie (4.8)			5.118.244,79
Anni/Persona: 35,77				
MISSIONE PROGRAMMA	1 - L'Italia in Europa e nel mondo (4)	1.517.150,00	220.446,00	1.425.249,89
	8 - Presenza dello Stato all'estero tramite le strutture diplomatico-consolari (4.12)			1.425.249,89
Anni/Persona: 1.204,70				
MISSIONE PROGRAMMA	1 - L'Italia in Europa e nel mondo (4)	618.114.926,00	36.543.550,00	576.271.466,34
	9 - Rappresentanza all'estero e servizi ai cittadini e alle imprese (4.13)			560.535.820,87
Anni/Persona: 136,72				
MISSIONE PROGRAMMA	1 - L'Italia in Europa e nel mondo (4)	11.085.045,00	4.223.479,00	13.887.341,52
	10 - Coordinamento dell'Amministrazione in ambito internazionale (4.14)			13.446.411,52
				568,96
				13.446.980,48

Nel presente prospetto i totali per Programma non tengono conto delle risorse relative ai piani gestionali dedicati alla reiscrizione di residui passivi perenti (piani di gestione con numero maggiore o uguale di 80) in quanto si vuole evidenziare la spesa per il personale riferibile solo all'esercizio finanziario in consuntivazione e non anche le spese riferite a esercizi precedenti.

Allegato spese di personale - Esercizio 2022		060/801/2										
MINISTERO DEGLI AFFARI ESTERI E DELLA COOPERAZIONE INTERNAZIONALE												
Anni/Persona N. 2.553,81												
MISSIONE PROGRAMMA	Anni/Persona: 23,70	1 - L'Italia in Europa e nel mondo (4)	12 - Sicurezza delle strutture in Italia e all'estero e controlli ispettivi. (4.17)	Competenza					Somme Pagate			Totale
				Previsioni iniziali	Variazioni	Previsioni definitive	Impegni (Pagato + Rim. da Pag.)	Competenza	Residui			
				3.200.756,00	444.765,00	3.645.521,00	3.147.201,34	3.064.230,38	0,00		3.064.230,38	
				83.072.082,00	-2.924.289,00	80.147.793,00	69.574.700,55	69.419.360,55	76,48		69.419.437,03	
				12.742.771,00	451.081,00	13.193.852,00	10.005.589,53	9.694.908,53	0,00		9.694.908,53	
				21.384.571,00	3.479.473,00	24.864.044,00	23.559.126,93	22.314.524,47	233.913,19		22.548.437,66	
				817.222.339,00	48.363.254,00	865.585.593,00	759.900.022,94	738.777.609,72	5.573.080,67		744.350.690,39	
				9.085.212,00	963.122,00	10.048.334,00	7.708.970,19	7.204.114,19	1.867,00		7.205.981,19	
				817.222.339,00	48.363.254,00	865.585.593,00	759.900.022,94	738.777.609,72	5.573.080,67		744.350.690,39	
				817.222.339,00	48.363.254,00	865.585.593,00	759.900.022,94	738.777.609,72	5.573.080,67		744.350.690,39	

Allegato spese di personale - Esercizio 2022											
MINISTERO DEGLI AFFARI ESTERI E DELLA COOPERAZIONE INTERNAZIONALE											
MISSIONE 1 - L'Italia in Europa e nel mondo (4)											
PROGRAMMA 1 - Protocollo internazionale (4.1)											
Anni/Persona N. 69,86											
CATEGORIA		Competenza					Somme Pagate				
Capitolo	Piano di gestione		Previsioni iniziali	Variazioni	Previsioni definitive	Impegni (Pagato + Rim. da Pag.)	Competenza	Residui	Totale		
	N.	Descrizione								Competenza	Totale
REDDITI DA LAVORO DIPENDENTE											
1170 (Cedolino unico)											
1	STIPENDI E ASSEGNI FISSI AL PERSONALE, COMPENSIVI DEGLI ONERI FISCALI E CONTRIBUTIVI A CARICO DEL LAVORATORE		2.669.779,00	436.840,00	3.106.619,00	3.106.619,00	3.062.898,88	0,00	3.062.898,88		
2	CONTRIBUTI PREVIDENZIALI E ASSISTENZIALI A CARICO DELL'AMMINISTRAZIONE RELATIVI ALLE SPESE FISSI		796.541,00	143.215,00	939.756,00	939.756,00	909.539,79	0,00	909.539,79		
3	COMPENSO PER LAVORO STRAORDINARIO AL PERSONALE; COMPENSIVO DEGLI ONERI FISCALI E CONTRIBUTIVI A CARICO DEL LAVORATORE		8.336,00	9.778,00	18.114,00	18.113,74	18.113,74	0,00	18.113,74		
4	QUOTA DEL FONDO RISORSE DECENTRATE AL PERSONALE; COMPENSIVA DEGLI ONERI FISCALI E CONTRIBUTIVI A CARICO DEL LAVORATORE.		0,00	288.730,00	288.730,00	288.729,83	288.729,83	0,00	288.729,83		
5	CONTRIBUTI PREVIDENZIALI E ASSISTENZIALI A CARICO DELL'AMMINISTRAZIONE RELATIVI ALLE COMPETENZE ACCESSORIE		2.017,00	72.239,00	74.256,00	74.249,22	74.249,22	0,00	74.249,22		
30	SOMME A DISPOSIZIONE PER LE ASSUNZIONI DI PERSONALE DA EFFETTUARE MEDIANTE UTILIZZO DELLE FACOLTA' ASSUNZIONALI NON ESERCITATE		724.908,00	0,00	724.908,00	0,00	0,00	0,00	0,00		
35	QUOTA AGGIUNTIVA DEL CONTRIBUTO A CARICO DEL DATORE DI LAVORO PER LA PREVIDENZA COMPLEMENTARE		848,00	0,00	848,00	490,27	490,27	0,00	490,27		
50	RIEMMISSIONE DEI PAGAMENTI NON ANDATI A BUON FINE		0,00	0,00	0,00	0,00	0,00	0,00	0,00		
1175											
1	SOMMA OCCORRENTE PER LA CONCESSIONE DI BUONI PASTO AL PERSONALE.		2.000,00	0,00	2.000,00	0,00	0,00	0,00	0,00		
IMPOSTE PAGATE SULLA PRODUZIONE											
1172											
1	IRAP SULLE COMPETENZE FISSI.		226.593,00	40.353,00	266.946,00	249.585,75	239.248,75	0,00	239.248,75		
2	IRAP SULLE COMPETENZE ACCESSORIE.		708,00	25.374,00	26.082,00	24.484,93	24.484,93	0,00	24.484,93		
TOTALE PROGRAMMA			4.431.730,00	1.016.529,00	5.448.259,00	4.702.028,74	4.617.755,41	0,00	4.617.755,41		

Allegato spese di personale - Esercizio 2022											
MINISTERO DEGLI AFFARI ESTERI E DELLA COOPERAZIONE INTERNAZIONALE											
MISSIONE 1 - L'Italia in Europa e nel mondo (4)											
PROGRAMMA 2 - Cooperazione allo sviluppo (4.2)											
Anni/Persona N. 91,37											
CATEGORIA		Competenza					Somme Pagate				
Capitolo	Piano di gestione N. Descrizione	Previsioni iniziali	Variazioni	Previsioni definitive	Impegni (Pagato + Rim. da Pag.)	Competenza	Residui	Totale			
2022 (Cedolino unico)											
1	STIPENDI E ASSEGNI FISSI AL PERSONALE, COMPENSIVI DEGLI ONERI FISCALI E CONTRIBUTIVI A CARICO DEL LAVORATORE	262.427,00	-187.372,00	75.055,00	61.560,88	61.560,88	0,00	61.560,88			
2	CONTRIBUTI PREVIDENZIALI E ASSISTENZIALI A CARICO DELL'AMMINISTRAZIONE RELATIVI ALLE SPESE FISSE	88.333,00	-6.228,00	82.105,00	76.913,71	76.913,71	0,00	76.913,71			
50	RIEMMISSIONE DEI PAGAMENTI NON ANDATI A BUON FINE	0,00	0,00	0,00	0,00	0,00	0,00	0,00			
IMPOSTE PAGATE SULLA PRODUZIONE		515.177,00	90.508,00	605.685,00	488.355,48	463.705,48	0,00	463.705,48			
2003											
1	IRAP SULLE COMPETENZE FISSE CORRISPOSTE AL PERSONALE APPARTENENTE ALLA CARRIERA DIPLOMATICA	367.523,00	25.305,00	392.828,00	304.327,04	279.677,04	0,00	279.677,04			
2018											
1	IRAP SULLE COMPETENZE FISSE.	125.036,00	50.068,00	175.104,00	151.619,88	151.619,88	0,00	151.619,88			
2	IRAP SULLE COMPETENZE ACCESSORIE.	311,00	30.517,00	30.828,00	29.156,16	29.156,16	0,00	29.156,16			
2023											
1	IRAP SULLE COMPETENZE FISSE	22.307,00	-15.382,00	6.925,00	3.252,40	3.252,40	0,00	3.252,40			
TOTALE PROGRAMMA		9.536.393,00	666.138,00	10.202.531,00	9.056.822,31	8.655.526,31	0,00	8.655.526,31			

Allegato spese di personale - Esercizio 2022												060/802/4		
MINISTERO DEGLI AFFARI ESTERI E DELLA COOPERAZIONE INTERNAZIONALE														
MISSIONE 1 - L'Italia in Europa e nel mondo (4)														
PROGRAMMA 3 - Cooperazione economica e relazioni internazionali (4.4)												Anni/Persona N. 102.07		
CATEGORIA		Competenza					Somme Pagate							
Capitolo	Piano di gestione		Previsioni iniziali	Variazioni	Previsioni definitive	Impegni (Pagato + Rim. da Pag.)	Competenza	Residui	Totale					
	N.	Descrizione								Competenza	Totale			
REDDITI DA LAVORO DIPENDENTE												10.407.195,97	0,00	10.407.195,97
3601 (Cedolino unico)														
1	STIPENDI E ASSEGNI FISSI AL PERSONALE COMPENSIVI DEGLI ONERI FISCALI E CONTRIBUTIVI A CARICO DEL LAVORATORE		1.630.367,00	333.057,00	1.963.424,00	2.154.095,89	0,00	2.154.095,89			2.154.095,89			
2	CONTRIBUTI PREVIDENZIALI E ASSISTENZIALI A CARICO DELL'AMMINISTRAZIONE RELATIVI ALLE SPESE FISSE		485.754,00	121.924,00	607.678,00	642.878,51	0,00	642.878,51			642.878,51			
3	COMPENSO PER LAVORO STRAORDINARIO AL PERSONALE; COMPENSIVO DEGLI ONERI FISCALI E CONTRIBUTIVI A CARICO DEL LAVORATORE		5.747,00	4.887,00	10.634,00	10.630,42	0,00	10.630,42			10.630,42			
4	QUOTA DEL FONDO RISORSE DECENTRATE AL PERSONALE; COMPENSIVA DEGLI ONERI FISCALI E CONTRIBUTIVI A CARICO DEL LAVORATORE.		0,00	372.379,00	372.379,00	372.379,00	0,00	372.379,00			372.379,00			
5	CONTRIBUTI PREVIDENZIALI E ASSISTENZIALI A CARICO DELL'AMMINISTRAZIONE RELATIVI ALLE COMPETENZE ACCESSORIE		1.391,00	91.299,00	92.690,00	92.643,31	0,00	92.643,31			92.643,31			
30	SOMME A DISPOSIZIONE PER LE ASSUNZIONI DI PERSONALE DA EFFETTUARE MEDIANTE UTILIZZO DELLE FACOLTA' ASSUNZIONALI NON ESERCITATE		876.127,00	0,00	876.127,00	0,00	0,00	0,00			0,00			
35	QUOTA AGGIUNTIVA DEL CONTRIBUTO A CARICO DEL DATORE DI LAVORO PER LA PREVIDENZA COMPLEMENTARE		2.990,00	0,00	2.990,00	2.218,85	0,00	2.218,85			2.218,85			
50	RIEMMISSIONE DEI PAGAMENTI NON ANDATI A BUON FINE		0,00	0,00	0,00	0,00	0,00	0,00			0,00			
3602 (Cedolino unico)														
1	STIPENDI E ASSEGNI FISSI AL PERSONALE APPARTENENTE ALLA CARRIERA DIPLOMATICA, COMPENSIVI DEGLI ONERI FISCALI E CONTRIBUTIVI A CARICO DEL LAVORATORE		6.577.173,00	-415.671,00	6.161.502,00	5.944.947,70	0,00	5.472.535,70			5.472.535,70			
2	CONTRIBUTI PREVIDENZIALI E ASSISTENZIALI A CARICO DELL'AMMINISTRAZIONE RELATIVI ALLE SPESE FISSE CORRISPOSTE AL PERSONALE APPARTENENTE ALLA CARRIERA DIPLOMATICA		1.965.256,00	-115.282,00	1.849.974,00	1.800.971,29	0,00	1.659.814,29			1.659.814,29			
30	SOMME A DISPOSIZIONE PER LE ASSUNZIONI DI PERSONALE DA EFFETTUARE MEDIANTE UTILIZZO DELLE FACOLTA' ASSUNZIONALI NON ESERCITATE		525.613,00	0,00	525.613,00	0,00	0,00	0,00			0,00			
50	RIEMMISSIONE DEI PAGAMENTI NON ANDATI A BUON FINE		0,00	0,00	0,00	0,00	0,00	0,00			0,00			

Allegato spese di personale - Esercizio 2022										060/802/5
MINISTERO DEGLI AFFARI ESTERI E DELLA COOPERAZIONE INTERNAZIONALE										
MISSIONE 1 - L'Italia in Europa e nel mondo (4)										
PROGRAMMA 3 - Cooperazione economica e relazioni internazionali (4.4)										Anni/Persona N. 102.07
CATEGORIA		Competenza					Somme Pagate			
Capitolo	Piano di gestione N. Descrizione	Previsioni iniziali	Variazioni	Previsioni definitive	Impegni (Pagato + Rim. da Pag.)	Competenza	Residui	Totale		
3604										
1	TRATTAMENTO ECONOMICO ALL'INVIATO SPECIALE PER IL CAMBIAMENTO CLIMATICO, COMPRENSIVO DEGLI ONERI FISCALI E CONTRIBUTIVI A CARICO DEL LAVORATORE.	100.000,00	-100.000,00	0,00	0,00	0,00	0,00	0,00	0,00	0,00
2	CONTRIBUTI PREVIDENZIALI E ASSISTENZIALI A CARICO DELL'AMMINISTRAZIONE RELATIVI AL TRATTAMENTO ECONOMICO DELL'INVIATO SPECIALE PER IL CAMBIAMENTO CLIMATICO.	35.373,00	-35.373,00	0,00	0,00	0,00	0,00	0,00	0,00	0,00
	IMPOSTE PAGATE SULLA PRODUZIONE	700.737,00	105.207,00	805.944,00	654.659,78	614.504,78	0,00	614.504,78		614.504,78
3603										
1	IRAP SULLE COMPETENZE Fisse CORRISPOSTE AL PERSONALE APPARTENENTE ALLA CARRIERA DIPLOMATICA	559.058,00	41.168,00	600.226,00	457.165,95	417.010,95	0,00	417.010,95		417.010,95
3618										
1	IRAP SULLE COMPETENZE Fisse.	138.184,00	34.978,00	173.162,00	169.913,33	169.913,33	0,00	169.913,33		169.913,33
2	IRAP SULLE COMPETENZE ACCESSORIE.	488,00	32.068,00	32.556,00	27.580,50	27.580,50	0,00	27.580,50		27.580,50
3	IRAP SUL TRATTAMENTO ECONOMICO DELL'INVIATO SPECIALE PER IL CAMBIAMENTO CLIMATICO	3.007,00	-3.007,00	0,00	0,00	0,00	0,00	0,00		0,00
TOTALE PROGRAMMA		12.906.528,00	362.427,00	13.268.955,00	11.675.424,75	11.021.700,75	0,00	11.021.700,75		11.021.700,75

Allegato spese di personale - Esercizio 2022											
MINISTERO DEGLI AFFARI ESTERI E DELLA COOPERAZIONE INTERNAZIONALE											
MISSIONE 1 - L'Italia in Europa e nel mondo (4)											
PROGRAMMA 4 - Promozione della pace e sicurezza internazionale (4.6)											
Anni/Persona N. 113.54											
CATEGORIA		Competenza					Somme Pagate				
Capitolo	Piano di gestione	N.	Descrizione	Previsioni iniziali	Variazioni	Previsioni definitive	Impegni (Pagato + Rim. da Pag.)	Competenza	Residui	Totale	
3301 (Cedolino unico)		1	STIPENDI E ASSEGNI FISSI AL PERSONALE, COMPENSIVI DEGLI ONERI FISCALI E CONTRIBUTIVI A CARICO DEL LAVORATORE	994.421,00	148.199,00	1.142.620,00	1.077.387,98	1.077.387,98	0,00	1.077.387,98	
		2	CONTRIBUTI PREVIDENZIALI E ASSISTENZIALI A CARICO DELL'AMMINISTRAZIONE RELATIVI ALLE SPESE FISSE	294.575,00	51.304,00	345.879,00	323.492,98	323.492,98	0,00	323.492,98	
		3	COMPENSO PER LAVORO STRAORDINARIO AL PERSONALE, COMPENSIVO DEGLI ONERI FISCALI E CONTRIBUTIVI A CARICO DEL LAVORATORE	10.171,00	9.420,00	19.591,00	19.590,36	19.590,36	0,00	19.590,36	
		4	QUOTA DEL FONDO RISORSE DECENTRATE AL PERSONALE, COMPENSIVA DEGLI ONERI FISCALI E CONTRIBUTIVI A CARICO DEL LAVORATORE.	0,00	340.201,00	340.201,00	340.201,00	340.201,00	0,00	340.201,00	
		5	CONTRIBUTI PREVIDENZIALI E ASSISTENZIALI A CARICO DELL'AMMINISTRAZIONE RELATIVI ALLE COMPETENZE ACCESSORIE	2.461,00	84.609,00	87.070,00	87.069,51	87.069,51	0,00	87.069,51	
		30	SOMME A DISPOSIZIONE PER LE ASSUNZIONI DI PERSONALE DA EFFETTUARE MEDIANTE UTILIZZO DELLE FACOLTA' ASSUNZIONALI NON ESERCITATE	533.677,00	0,00	533.677,00	0,00	0,00	0,00	0,00	
		35	QUOTA AGGIUNTIVA DEL CONTRIBUTO A CARICO DEL DATORE DI LAVORO PER LA PREVIDENZA COMPLEMENTARE	1.716,00	0,00	1.716,00	198,98	198,98	0,00	198,98	
		50	REMISSIONE DEI PAGAMENTI NON ANDATI A BUON FINE	0,00	0,00	0,00	0,00	0,00	0,00	0,00	
3302 (Cedolino unico)		1	STIPENDI E ASSEGNI FISSI AL PERSONALE APPARTENENTE ALLA CARRIERA DIPLOMATICA, COMPENSIVI DEGLI ONERI FISCALI E CONTRIBUTIVI A CARICO DEL LAVORATORE	6.585.750,00	799.152,00	7.384.902,00	7.213.043,07	6.698.535,07	0,00	6.698.535,07	
		2	CONTRIBUTI PREVIDENZIALI E ASSISTENZIALI A CARICO DELL'AMMINISTRAZIONE RELATIVI ALLE SPESE FISSE CORRISPOSTE AL PERSONALE APPARTENENTE ALLA CARRIERA DIPLOMATICA	1.967.820,00	218.497,00	2.186.317,00	2.143.067,58	1.989.332,58	0,00	1.989.332,58	
		30	SOMME A DISPOSIZIONE PER LE ASSUNZIONI DI PERSONALE DA EFFETTUARE MEDIANTE UTILIZZO DELLE FACOLTA' ASSUNZIONALI NON ESERCITATE	526.299,00	-398.882,00	127.417,00	0,00	0,00	0,00	0,00	
		50	REMISSIONE DEI PAGAMENTI NON ANDATI A BUON FINE	0,00	0,00	0,00	0,00	0,00	0,00	0,00	
IMPOSTE PAGATE SULLA PRODUZIONE				644.452,00	102.885,00	747.337,00	681.295,37	637.562,37	0,00	637.562,37	

Allegato spese di personale - Esercizio 2022											
MINISTERO DEGLI AFFARI ESTERI E DELLA COOPERAZIONE INTERNAZIONALE											
MISSIONE 1 - L'Italia in Europa e nel mondo (4)											
PROGRAMMA 4 - Promozione della pace e sicurezza internazionale (4.6)											
Anni/Persona N. 113,54											
CATEGORIA		Competenza					Somme Pagate				
Capitolo	Piano di gestione N. Descrizione	Previsioni iniziali	Variazioni	Previsioni definitive	Impegni (Pagato + Rim. da Pag.)	Competenza	Residui	Totale			
3303											
1	IRAP SULLE COMPETENZE FISSE CORRISPOSTE AL PERSONALE APPARTENENTE ALLA CARRIERA DIPLOMATICA	559.788,00	44.768,00	604.556,00	568.791,70	525.058,70	0,00	525.058,70			
3318											
1	IRAP SULLE COMPETENZE FISSE.	83.799,00	28.399,00	112.198,00	85.367,97	85.367,97	0,00	85.367,97			
2	IRAP SULLE COMPETENZE ACCESSORIE.	865,00	29.718,00	30.583,00	27.135,70	27.135,70	0,00	27.135,70			
TOTALE PROGRAMMA		11.561.342,00	1.355.385,00	12.916.727,00	11.885.346,83	11.173.370,83	0,00	11.173.370,83			

Allegato spese di personale - Esercizio 2022										060/802/9
MINISTERO DEGLI AFFARI ESTERI E DELLA COOPERAZIONE INTERNAZIONALE										
MISSIONE 1 - L'Italia in Europa e nel mondo (4)										
PROGRAMMA 5 - Integrazione europea (4.7)										Anni/Persona N. 125,43
CATEGORIA		Competenza					Somme Pagate			
Capitolo	Piano di gestione	N.	Descrizione	Previsioni iniziali	Variazioni	Previsioni definitive	Impegni (Pagato + Rim. da Pag.)	Competenza	Residui	Totale
4510										
1	SOMMA OCCORRENTE PER LA CONCESSIONE DEI BUONI PASTO AL PERSONALE			60.131,00	0,00	60.131,00	34.564,86	34.564,86	0,00	34.564,86
	IMPOSTE PAGATE SULLA PRODUZIONE			582.572,00	125.478,00	708.050,00	671.585,16	642.165,16	0,00	642.165,16
4503										
1	IRAP SULLE COMPETENZE FISSE.			192.342,00	44.145,00	236.487,00	217.349,68	217.349,68	0,00	217.349,68
2	IRAP SULLE COMPETENZE ACCESSORIE.			559,00	46.717,00	47.276,00	43.634,60	43.634,60	0,00	43.634,60
4504										
1	IRAP SULLE COMPETENZE FISSE CORRISPOSTE AL PERSONALE APPARTENENTE ALLA CARRIERA DIPLOMATICA			389.671,00	34.616,00	424.287,00	410.600,88	381.180,88	0,00	381.180,88
TOTALE PROGRAMMA				11.132.919,00	2.305.027,00	13.437.946,00	11.565.356,23	11.086.391,23	0,00	11.086.391,23

Allegato spese di personale - Esercizio 2022												060/802/10
MINISTERO DEGLI AFFARI ESTERI E DELLA COOPERAZIONE INTERNAZIONALE												
MISSIONE 1 - L'Italia in Europa e nel mondo (4)												
PROGRAMMA 6 - Italiani nel mondo e politiche migratorie (4.8)												Anni/Persona N. 94,29
CATEGORIA	Capitolo	Piano di gestione	Competenza					Somme Pagate				
			Previsioni iniziali	Variazioni	Previsioni definitive	Impegni (Pagato + Rim. da Pag.)	Competenza	Residui	Totale			
N. Descrizione												
REDDITI DA LAVORO DIPENDENTE			7.062.156,00	-837.340,00	6.224.816,00	5.124.003,76	4.826.331,76	0,00	4.826.331,76			
3001 (Cedolino unico)												
	1	STIPENDI E ASSEGNI FISSI AL PERSONALE COMPENSATIVI DEGLI ONERI FISCALI E CONTRIBUTIVI A CARICO DEL LAVORATORE	1.637.885,00	-88.367,00	1.549.518,00	1.430.074,60	1.430.074,60	0,00	1.430.074,60		1.430.074,60	
	2	CONTRIBUTI PREVIDENZIALI E ASSISTENZIALI A CARICO DELL'AMMINISTRAZIONE RELATIVI ALLE SPESE FISSE	488.193,00	-13.159,00	475.034,00	438.513,23	438.513,23	0,00	438.513,23		438.513,23	
	3	COMPENSO PER LAVORO STRAORDINARIO AL PERSONALE; COMPENSIVO DEGLI ONERI FISCALI E CONTRIBUTIVI A CARICO DEL LAVORATORE	4.826,00	3.839,00	8.665,00	8.659,16	8.659,16	0,00	8.659,16		8.659,16	
	4	QUOTA DEL FONDO RISORSE DECENTRATE AL PERSONALE; COMPENSIVA DEGLI ONERI FISCALI E CONTRIBUTIVI A CARICO DEL LAVORATORE.	0,00	393.895,00	393.895,00	393.895,00	393.895,00	0,00	393.895,00		393.895,00	
	5	CONTRIBUTI PREVIDENZIALI E ASSISTENZIALI A CARICO DELL'AMMINISTRAZIONE RELATIVI ALLE COMPETENZE ACCESSORIE	1.168,00	96.252,00	97.420,00	97.418,12	97.418,12	0,00	97.418,12		97.418,12	
	30	SOMME A DISPOSIZIONE PER LE ASSUNZIONI DI PERSONALE DA EFFETTUARE MEDIANTE UTILIZZO DELLE FACOLTA' ASSUNZIONALI NON ESERCITATE	880.249,00	0,00	880.249,00	0,00	0,00	0,00	0,00		0,00	
	35	QUOTA AGGIUNTIVA DEL CONTRIBUTO A CARICO DEL DATORE DI LAVORO PER LA PREVIDENZA COMPLEMENTARE	3.351,00	0,00	3.351,00	650,42	650,42	0,00	650,42		650,42	
	50	REMISSIONE DEI PAGAMENTI NON ANDATI A BUON FINE	0,00	0,00	0,00	0,00	0,00	0,00	0,00		0,00	
3002 (Cedolino unico)												
	1	STIPENDI E ASSEGNI FISSI AL PERSONALE APPARTENENTE ALLA CARRIERA DIPLOMATICA, COMPENSATIVI DEGLI ONERI FISCALI E CONTRIBUTIVI A CARICO DEL LAVORATORE	2.934.970,00	-765.362,00	2.169.608,00	2.138.628,23	1.909.438,23	0,00	1.909.438,23		1.909.438,23	
	2	CONTRIBUTI PREVIDENZIALI E ASSISTENZIALI A CARICO DELL'AMMINISTRAZIONE RELATIVI ALLE SPESE FISSE CORRISPOSTE AL PERSONALE APPARTENENTE ALLA CARRIERA DIPLOMATICA	876.966,00	-229.890,00	647.076,00	616.165,00	547.683,00	0,00	547.683,00		547.683,00	
	30	SOMME A DISPOSIZIONE PER LE ASSUNZIONI DI PERSONALE DA EFFETTUARE MEDIANTE UTILIZZO DELLE FACOLTA' ASSUNZIONALI NON ESERCITATE	234.548,00	-234.548,00	0,00	0,00	0,00	0,00	0,00		0,00	
	50	REMISSIONE DEI PAGAMENTI NON ANDATI A BUON FINE	0,00	0,00	0,00	0,00	0,00	0,00	0,00		0,00	
IMPOSTE PAGATE SULLA PRODUZIONE			388.758,00	93.461,00	482.219,00	311.394,03	291.913,03	0,00	291.913,03		291.913,03	

Allegato spese di personale - Esercizio 2022											06/08/2022/11
MINISTERO DEGLI AFFARI ESTERI E DELLA COOPERAZIONE INTERNAZIONALE											
MISSIONE 1 - L'Italia in Europa e nel mondo (4)											
PROGRAMMA 6 - Italiani nel mondo e politiche migratorie (4.8)											Anni/Persona N. 94,29
CATEGORIA		Competenza					Somme Pagate				
Capitolo	Piano di gestione N. Descrizione	Previsioni iniziali	Variazioni	Previsioni definitive	Impegni (Pagato + Rim. da Pag.)	Competenza	Residui	Totale			
3003											
1	IRAP SULLE COMPETENZE FISSE CORRISPOSTE AL PERSONALE APPARTENENTE ALLA CARRIERA DIPLOMATICA	249.471,00	19.944,00	269.415,00	166.046,32	146.565,32	0,00	146.565,32			
3018											
1	IRAP SULLE COMPETENZE FISSE.	138.877,00	39.709,00	178.586,00	117.632,43	117.632,43	0,00	117.632,43			
2	IRAP SULLE COMPETENZE ACCESSORIE.	410,00	33.808,00	34.218,00	27.715,28	27.715,28	0,00	27.715,28			
TOTALE PROGRAMMA		7.450.914,00	-743.879,00	6.707.035,00	5.435.397,79	5.118.244,79	0,00	5.118.244,79			

Allegato spese di personale - Esercizio 2022											
MINISTERO DEGLI AFFARI ESTERI E DELLA COOPERAZIONE INTERNAZIONALE											
MISSIONE 1 - L'Italia in Europa e nel mondo (4)											
PROGRAMMA 8 - Presenza dello Stato all'estero tramite le strutture diplomatico-consolari (4.12)											
Anni/Persona N. 35,77											
060/802/12											
Capitolo	N.	Piano di gestione Descrizione	Competenza				Somme Pagate				
			Previsioni iniziali	Variazioni	Previsioni definitive	Impegni (Pagato + Rim. da Pag.)	Competenza	Residui	Totale		
REDDITI DA LAVORO DIPENDENTE			1.450.358,00	202.929,00	1.653.287,00	1.344.877,10	1.344.877,10	0,00	1.344.877,10		
1519 (Cedolino unico)											
	1	STIPENDI E ASSEGNI FISSI AL PERSONALE, COMPENSIVI DEGLI ONERI FISCALI E CONTRIBUTIVI A CARICO DEL LAVORATORE	790.902,00	147.941,00	938.843,00	1.032.217,43	1.032.217,43	0,00	1.032.217,43		
	2	CONTRIBUTI PREVIDENZIALI E ASSISTENZIALI A CARICO DELL'AMMINISTRAZIONE RELATIVI ALLE SPESE FISSE	234.793,00	54.988,00	289.781,00	312.659,67	312.659,67	0,00	312.659,67		
	3	COMPENSO PER LAVORO STRAORDINARIO AL PERSONALE; COMPENSIVO DEGLI ONERI FISCALI E CONTRIBUTIVI A CARICO DEL LAVORATORE	0,00	0,00	0,00	0,00	0,00	0,00	0,00		
	4	QUOTA DEL FONDO RISORSE DECENTRATE AL PERSONALE; COMPENSIVA DEGLI ONERI FISCALI E CONTRIBUTIVI A CARICO DEL LAVORATORE.	0,00	0,00	0,00	0,00	0,00	0,00	0,00		
	5	CONTRIBUTI PREVIDENZIALI E ASSISTENZIALI A CARICO DELL'AMMINISTRAZIONE RELATIVI ALLE COMPETENZE ACCESSORIE	0,00	0,00	0,00	0,00	0,00	0,00	0,00		
	30	SOMME A DISPOSIZIONE PER LE ASSUNZIONI DI PERSONALE DA EFFETTUARE MEDIANTE UTILIZZO DELLE FACOLTA' ASSUNZIONALI NON ESERCITATE	424.663,00	0,00	424.663,00	0,00	0,00	0,00	0,00		
	50	RIEMMISSIONE DEI PAGAMENTI NON ANDATI A BUON FINE	0,00	0,00	0,00	0,00	0,00	0,00	0,00		
IMPOSTE PAGATE SULLA PRODUZIONE			66.792,00	17.517,00	84.309,00	80.372,79	80.372,79	0,00	80.372,79		
1521											
	1	IRAP SULLE COMPETENZE FISSE.	66.792,00	17.517,00	84.309,00	80.372,79	80.372,79	0,00	80.372,79		
	2	IRAP SULLE COMPETENZE ACCESSORIE.	0,00	0,00	0,00	0,00	0,00	0,00	0,00		
TOTALE PROGRAMMA			1.517.150,00	220.446,00	1.737.596,00	1.425.249,89	1.425.249,89	0,00	1.425.249,89		

Allegato spese di personale - Esercizio 2022												
MINISTERO DEGLI AFFARI ESTERI E DELLA COOPERAZIONE INTERNAZIONALE												
MISSIONE 1 - L'Italia in Europa e nel mondo (4)												
PROGRAMMA 9 - Rappresentanza all'estero e servizi ai cittadini e alle imprese (4.13)												
Anni/Persona N. 1.204,70												
Capitolo	CATEGORIA	Piano di gestione N. Descrizione	Competenza				Somme Pagate			Totale		
			Previsioni iniziali	Variazioni	Previsioni definitive	Impegni (Pagato + Rim. da Pag.)	Competenza	Residui				
		REDDITI DA LAVORO DIPENDENTE	611.697.097,00	35.150.442,00	646.847.539,00	572.482.867,44	557.260.091,97	5.336.655,04	562.596.747,01			
	1241 (Cedolino unico)											
1		STIPENDI E ASSEGNI FISSI AL PERSONALE, COMPENSIVI DEGLI ONERI FISCALI E CONTRIBUTIVI A CARICO DEL LAVORATORE	8.129.408,00	4.554.653,00	12.684.061,00	17.575.216,22	17.575.216,22	0,00	17.575.216,22			
2		CONTRIBUTI PREVIDENZIALI E ASSISTENZIALI A CARICO DELL'AMMINISTRAZIONE RELATIVI ALLE SPESE FISSI	2.420.966,00	1.640.190,00	4.061.156,00	6.407.198,25	6.407.198,25	0,00	6.407.198,25			
3		COMPENSO PER LAVORO STRAORDINARIO AL PERSONALE; COMPENSIVO DEGLI ONERI FISCALI E CONTRIBUTIVI A CARICO DEL LAVORATORE	36.978,00	33.841,00	70.819,00	70.817,45	70.817,45	0,00	70.817,45			
4		QUOTA DEL FONDO RISORSE DECENTRATE AL PERSONALE; COMPENSIVA DEGLI ONERI FISCALI E CONTRIBUTIVI A CARICO DEL LAVORATORE.	0,00	1.120.055,00	1.120.055,00	1.118.922,16	1.118.922,16	0,00	1.118.922,16			
5		CONTRIBUTI PREVIDENZIALI E ASSISTENZIALI A CARICO DELL'AMMINISTRAZIONE RELATIVI ALLE COMPETENZE ACCESSORIE	8.949,00	279.242,00	288.191,00	287.876,77	287.876,77	0,00	287.876,77			
30		SOMME A DISPOSIZIONE PER LE ASSUNZIONI DI PERSONALE DA EFFETTUARE MEDIANTE UTILIZZO DELLE FACOLTA' ASSUNZIONALI NON ESERCITATE	4.368.115,00	-49.333,00	4.318.782,00	0,00	0,00	0,00	0,00			
35		QUOTA AGGIUNTIVA DEL CONTRIBUTO A CARICO DEL DATORE DI LAVORO PER LA PREVIDENZA COMPLEMENTARE	3.113,00	0,00	3.113,00	20.187,77	20.187,77	0,00	20.187,77			
50		RIEMMISSIONE DEI PAGAMENTI NON ANDATI A BUON FINE	0,00	4.936,00	4.936,00	4.935,74	4.935,74	0,00	4.935,74			
	1242 (Cedolino unico)											
1		STIPENDI E ASSEGNI FISSI AL PERSONALE APPARTENENTE ALLA CARRIERA DIPLOMATICA, COMPENSIVI DEGLI ONERI FISCALI E CONTRIBUTIVI A CARICO DEL LAVORATORE	12.151.254,00	-1.169.080,00	10.982.174,00	10.788.932,48	9.680.401,48	0,00	9.680.401,48			
2		CONTRIBUTI PREVIDENZIALI E ASSISTENZIALI A CARICO DELL'AMMINISTRAZIONE RELATIVI ALLE SPESE FISSI CORRISPOSTE AL PERSONALE APPARTENENTE ALLA CARRIERA DIPLOMATICA	3.630.793,00	-302.081,00	3.328.712,00	3.277.080,30	2.945.851,30	0,00	2.945.851,30			
30		SOMME A DISPOSIZIONE PER LE ASSUNZIONI DI PERSONALE DA EFFETTUARE MEDIANTE UTILIZZO DELLE FACOLTA' ASSUNZIONALI NON ESERCITATE	922.623,00	-922.623,00	0,00	0,00	0,00	0,00	0,00			
50		RIEMMISSIONE DEI PAGAMENTI NON ANDATI A BUON FINE	0,00	0,00	0,00	0,00	0,00	0,00	0,00			

Allegato spese di personale - Esercizio 2022											
MINISTERO DEGLI AFFARI ESTERI E DELLA COOPERAZIONE INTERNAZIONALE											
MISSIONE 1 - L'Italia in Europa e nel mondo (4)											
PROGRAMMA 9 - Rappresentanza all'estero e servizi ai cittadini e alle imprese (4.13)											
Anni/Persona N. 1.204,70											
CATEGORIA		Competenza					Somme Pagate				
Capitolo	Piano di gestione		Previsioni iniziali	Variazioni	Previsioni definitive	Impegni (Pagato + Rim. da Pag.)	Competenza	Residui	Totale		
	N.	Descrizione									
	6	CONTRIBUTO AL PERSONALE IN SERVIZIO ALL'ESTERO PER PROVVIDENZE SCOLASTICHE	1.800.000,00	200.000,00	2.000.000,00	1.889.994,37	1.889.994,37	0,00	1.889.994,37		
	8	INDENNITA' DI SISTEMAZIONE E INDENNITA' DI RICHIAMO DAL SERVIZIO ALL'ESTERO - COMPONENTE NETTA.	10.759.223,00	0,00	10.759.223,00	7.510.036,27	7.510.036,27	0,00	7.510.036,27		
	9	CONTRIBUTO AL PERSONALE PER IL TRASPORTO DEI PROPRI EFFETTI - COMPONENTE NETTA	8.395.618,00	0,00	8.395.618,00	8.182.391,39	8.182.391,39	0,00	8.182.391,39		
1277 (Ceddlino unico)											
	1	STIPENDI E ASSEGNI FISSI AL PERSONALE ALL'ESTERO, COMPRESIVI DEGLI ONERI FISCALI E CONTRIBUTIVI A CARICO DEL LAVORATORE	20.354.176,00	7.392.899,00	27.747.075,00	26.986.371,21	26.986.371,21	0,00	26.986.371,21		
	2	CONTRIBUTI PREVIDENZIALI E ASSISTENZIALI A CARICO DELL'AMMINISTRAZIONE RELATIVI ALLE SPESE FISSE	6.081.798,00	2.378.998,00	8.460.796,00	8.353.918,19	8.353.918,19	0,00	8.353.918,19		
	30	SOMME A DISPOSIZIONE PER LE ASSUNZIONI DI PERSONALE DA EFFETTUARE MEDIANTE UTILIZZO DELLE FACOLTA' ASSUNZIONALI NON ESERCITATE	0,00	0,00	0,00	0,00	0,00	0,00	0,00		
	35	QUOTA AGGIUNTIVA DEL CONTRIBUTO A CARICO DEL DATORE DI LAVORO PER LA PREVIDENZA COMPLEMENTARE	22.239,00	0,00	22.239,00	10.727,72	10.727,72	0,00	10.727,72		
	50	RIMISSIONE DEI PAGAMENTI NON ANDATI A BUON FINE	0,00	8.068,00	8.068,00	8.067,71	8.067,71	0,00	8.067,71		
1278											
	1	CONTRIBUTI SOCIALI A CARICO DEL DATORE DI LAVORO SULLE COMPETENZE FISSE.	24.937.286,00	304.514,00	25.241.800,00	22.205.574,61	21.335.493,09	807.637,00	22.143.130,09		
	2	CONTRIBUTI SOCIALI A CARICO DEL DATORE DI LAVORO SULLE COMPETENZE ACCESSORIE.	21.479.651,00	92.600,00	21.572.251,00	15.855.826,62	15.855.826,62	16.442,50	15.872.269,12		
1280											
	1	INDENNITA' PER LA SICUREZZA DELLE SEDI ALL'ESTERO - COMPONENTE NETTA	42.061.677,00	1.320.473,00	43.382.150,00	34.088.341,42	34.088.341,42	746.892,57	34.835.233,99		
	2	IMPOSTE SULLE RETRIBUZIONI	2.915.507,00	129.620,00	3.045.127,00	2.430.742,41	2.430.742,41	23.456,24	2.454.198,65		
	3	CONTRIBUTI SOCIALI A CARICO DEL LAVORATORE	1.156.453,00	35.003,00	1.191.456,00	641.036,49	641.036,49	6.216,84	647.253,33		
	4	INDENNITA' DI SERVIZIO ALL'ESTERO PER SITUAZIONI DI FAMIGLIA	73.864,00	0,00	73.864,00	15.626,03	15.626,03	0,00	15.626,03		
	5	CONTRIBUTO AL PERSONALE IN SERVIZIO ALL'ESTERO PER LE SPESE DI ABITAZIONE - COMPONENTE NETTA	5.776,00	0,00	5.776,00	0,00	0,00	0,00	0,00		

Allegato spese di personale - Esercizio 2022												06/08/2016
MINISTERO DEGLI AFFARI ESTERI E DELLA COOPERAZIONE INTERNAZIONALE												
MISSIONE 1 - L'Italia in Europa e nel mondo (4)												
PROGRAMMA 9 - Rappresentanza all'estero e servizi ai cittadini e alle imprese (4.13)												Anni/Persona N. 1.204,70
CATEGORIA		Competenza						Somme Pagate				
Capitolo	Piano di gestione		Previsioni iniziali	Variazioni	Previsioni definitive	Impegni (Pagato + Rim. da Pag.)	Competenza	Residui	Totale			
	N.	Descrizione										
6	CONTRIBUTO AL PERSONALE IN SERVIZIO ALL'ESTERO PER PROVVIDENZE SCOLASTICHE		52.369,00	0,00	52.369,00	39.633,33	39.633,33	0,00	39.633,33			
7	INDENNITA' DI SISTEMAZIONE E INDENNITA' DI RICHIAMO DAL SERVIZIO ALL'ESTERO - COMPONENTE NETTA		1.263.333,00	0,00	1.263.333,00	1.128.065,81	1.128.065,81	0,00	1.128.065,81			
8	CONTRIBUTO AL PERSONALE PER IL TRASPORTO DEI PROPRI EFFETTI - COMPONENTE NETTA		1.140.195,00	150.000,00	1.290.195,00	1.271.324,05	1.271.324,05	0,00	1.271.324,05			
1281 (Cedolino unico)												
1	STIPENDI E ASSEGNI FISSI AL PERSONALE ALL'ESTERO APPARTENENTE ALLA CARRIERA DIPLOMATICA, COMPRESIVI DEGLI ONERI FISCALI E CONTRIBUTIVI A CARICO DEL LAVORATORE		34.859.259,00	10.033.902,00	44.893.161,00	44.887.477,76	39.962.234,76	0,00	39.962.234,76			
2	CONTRIBUTI PREVIDENZIALI E ASSISTENZIALI A CARICO DELL'AMMINISTRAZIONE RELATIVI ALLE SPESE FISSI CORRISPOSTE AL PERSONALE ALL'ESTERO APPARTENENTE ALLA CARRIERA DIPLOMATICA		10.415.944,00	3.237.081,00	13.653.025,00	13.653.025,00	12.186.841,02	0,00	12.186.841,02			
30	SOMME A DISPOSIZIONE PER LE ASSUNZIONI DI PERSONALE DA EFFETTUARE MEDIANTE UTILIZZO DELLE FACOLTA' ASSUNZIONALI NON ESERCITATE		0,00	0,00	0,00	0,00	0,00	0,00	0,00			
50	RIEMMISSIONE DEI PAGAMENTI NON ANDATI A BUON FINE		0,00	3.948,00	3.948,00	3.947,52	3.947,52	0,00	3.947,52			
1283												
1	FONDO RISORSE DECENTRATE PER IL PERSONALE ASSUNTO A CONTRATTO A TEMPO INDETERMINATO PRESSO LE SEDI ESTERE		2.624.283,00	0,00	2.624.283,00	2.624.283,00	2.908,08	2.797.635,47	2.800.543,55			
2	CONTRIBUTI SOCIALI A CARICO DEL DATORE DI LAVORO SULLE COMPETENZE ACCESSORIE		615.657,00	0,00	615.657,00	615.657,00	3.267,48	619.173,22	622.440,70			
1285												
1	INDENNITA' DI SOGGIORNO ALL'ESTERO, FORFETTARIA E OMNICOMPENSIVA, DA CORRISPONDERE AL PERSONALE DELLE PP.AA. IMPIEGATO COME ESPERTO NAZIONALE DISTACCATO PRESSO L'U.E.		0,00	400.000,00	400.000,00	0,00	0,00	0,00	0,00			
1287												
1	INDENNITA' DI LICENZIAMENTO E SIMILARI		0,00	0,00	0,00	0,00	0,00	0,00	0,00			
IMPOSTE PAGATE SULLA PRODUZIONE			6.417.829,00	1.393.108,00	7.810.937,00	3.788.598,90	3.275.728,90	0,00	3.275.728,90			
1243												
1	IRAP SULLE COMPETENZE FISSE.		688.695,00	414.318,00	1.103.013,00	1.402.991,74	1.402.991,74	0,00	1.402.991,74			

Allegato spese di personale - Esercizio 2022										06/08/2017
MINISTERO DEGLI AFFARI ESTERI E DELLA COOPERAZIONE INTERNAZIONALE										
MISSIONE 1 - L'Italia in Europa e nel mondo (4)										
PROGRAMMA 9 - Rappresentanza all'estero e servizi ai cittadini e alle imprese (4.13)										Anni/Persona N. 1.204,70
CATEGORIA		Competenza					Somme Pagate			
Capitolo	Piano di gestione N. Descrizione	Previsioni iniziali	Variazioni	Previsioni definitive	Impegni (Pagato + Rim. da Pag.)	Competenza	Residui	Totale		
1244	2 IRAP SULLE COMPETENZE ACCESSORIE.	3.143,00	98.082,00	101.225,00	94.009,24	94.009,24	0,00	94.009,24		
	1 IRAP SULLE COMPETENZE FISSE CORRISPOSTE AL PERSONALE APPARTENENTE ALLA CARRIERA DIPLOMATICA	1.032.857,00	96.128,00	1.128.985,00	837.494,34	743.269,34	0,00	743.269,34		
1279										
	1 IRAP SULLE COMPETENZE FISSE.	1.730.097,00	194.363,00	1.924.460,00	463.313,49	463.313,49	0,00	463.313,49		
	2 IRAP SULLE COMPETENZE ACCESSORIE.	0,00	0,00	0,00	0,00	0,00	0,00	0,00		
1282										
	1 IRAP SULLE COMPETENZE FISSE CORRISPOSTE AL PERSONALE ALL'ESTERO APPARTENENTE ALLA CARRIERA DIPLOMATICA	2.963.037,00	590.217,00	3.553.254,00	990.790,09	572.145,09	0,00	572.145,09		
	TOTALE PROGRAMMA	618.114.926,00	36.543.550,00	654.658.476,00	576.271.466,34	560.535.820,87	5.336.655,04	565.872.475,91		

Allegato spese di personale - Esercizio 2022											
MINISTERO DEGLI AFFARI ESTERI E DELLA COOPERAZIONE INTERNAZIONALE											
MISSIONE 1 - L'Italia in Europa e nel mondo (4)											
PROGRAMMA 10 - Coordinamento dell'Amministrazione in ambito internazionale (4.14)											
Anni/Persona N. 136,72											
CATEGORIA		Competenza					Somme Pagate				
Capitolo	Piano di gestione N. Descrizione	Previsioni iniziali	Variazioni	Previsioni definitive	Impegni (Pagato + Rim. da Pag.)	Competenza	Residui	Totale			
	2 CONTRIBUTI PREVIDENZIALI E ASSISTENZIALI A CARICO DELL'AMMINISTRAZIONE RELATIVI ALLE SPESE FISSE CORRISPOSTE AL PERSONALE APPARTENENTE ALLA CARRIERA DIPLOMATICA	1.325.971,00	47.372,00	1.373.343,00	1.331.179,84	1.236.143,84	0,00	1.236.143,84			
	30 SOMME A DISPOSIZIONE PER LE ASSUNZIONI DI PERSONALE DA EFFETTUARE MEDIANTE UTILIZZO DELLE FACOLTA' ASSUNZIONALI NON ESERCITATE	395.686,00	-395.686,00	0,00	0,00	0,00	0,00	0,00			0,00
	50 RIEMMISSIONE DEI PAGAMENTI NON ANDATI A BUON FINE	0,00	0,00	0,00	0,00	0,00	0,00	0,00			0,00
1124											
	1 SOMMA OCCORRENTE PER LA CONCESSIONE DEI BUONI PASTO AL PERSONALE	13.614,00	0,00	13.614,00	6.796,10	5.996,10	568,96	6.565,06			
IMPOSTE PAGATE SULLA PRODUZIONE		559.744,00	263.680,66	823.424,66	812.483,77	785.448,77	0,00	785.448,77			
1123											
	1 IRAP SULLE COMPETENZE FISSE CORRISPOSTE AL PERSONALE APPARTENENTE ALLA CARRIERA DIPLOMATICA	377.200,00	27.699,00	404.899,00	358.285,30	331.250,30	0,00	331.250,30			
1130											
	1 IRAP SULLE COMPETENZE FISSE.	153.899,00	88.355,00	242.254,00	281.652,24	281.652,24	0,00	281.652,24			
	2 IRAP SULLE COMPETENZE ACCESSORIE.	28.645,00	147.626,66	176.271,66	172.546,23	172.546,23	0,00	172.546,23			
TOTALE PROGRAMMA		11.085.045,00	4.223.479,00	15.308.524,00	13.887.341,52	13.446.411,52	568,96	13.446.980,48			

Allegato spese di personale - Esercizio 2022												06/08/2020		
MINISTERO DEGLI AFFARI ESTERI E DELLA COOPERAZIONE INTERNAZIONALE														
MISSIONE 1 - L'Italia in Europa e nel mondo (4)														
PROGRAMMA 12 - Sicurezza delle strutture in Italia e all'estero e controlli ispettivi. (4.17)												Anni/Persona N. 23,70		
CATEGORIA		Competenza					Somme Pagate							
Capitolo	Piano di gestione		Previsioni iniziali	Variazioni	Previsioni definitive	Impegni (Pagato + Rim. da Pag.)	Competenza	Residui	Totale					
	N.	Descrizione								Competenza	Residui	Totale		
REDDITI DA LAVORO DIPENDENTE												2.902.385,49	0,00	2.902.385,49
1201 (Cedolino unico)														
	1	STIPENDI E ASSEGNI FISSI AL PERSONALE, COMPENSIVI DEGLI ONERI FISCALI E CONTRIBUTIVI A CARICO DEL LAVORATORE	1.977.653,00	192.904,00	2.170.557,00	2.170.557,00	2.118.104,04	0,00	2.118.104,04					
	2	CONTRIBUTI PREVIDENZIALI E ASSISTENZIALI A CARICO DELL'AMMINISTRAZIONE RELATIVI ALLE SPESE FISSE	590.408,00	65.429,00	655.837,00	651.287,85	627.528,85	0,00	627.528,85					
	3	COMPENSO PER LAVORO STRAORDINARIO AL PERSONALE; COMPENSIVO DEGLI ONERI FISCALI E CONTRIBUTIVI A CARICO DEL LAVORATORE	658,00	366,00	1.024,00	846,31	846,31	0,00	846,31					
	4	QUOTA DEL FONDO RISORSE DECENTRATE AL PERSONALE; COMPENSIVA DEGLI ONERI FISCALI E CONTRIBUTIVI A CARICO DEL LAVORATORE.	0,00	125.382,00	125.382,00	125.381,70	125.381,70	0,00	125.381,70					
	5	CONTRIBUTI PREVIDENZIALI E ASSISTENZIALI A CARICO DELL'AMMINISTRAZIONE RELATIVI ALLE COMPETENZE ACCESSORIE	159,00	30.431,00	30.590,00	30.524,59	30.524,59	0,00	30.524,59					
	30	SOMME A DISPOSIZIONE PER LE ASSUNZIONI DI PERSONALE DA EFFETTUARE MEDIANTE UTILIZZO DELLE FACOLTA' ASSUNZIONALI NON ESERCITATE	463.867,00	0,00	463.867,00	0,00	0,00	0,00	0,00					
	50	RIEMMISSIONE DEI PAGAMENTI NON ANDATI A BUON FINE	0,00	0,00	0,00	0,00	0,00	0,00	0,00					
IMPOSTE PAGATE SULLA PRODUZIONE			168.011,00	30.253,00	198.264,00	168.603,89	161.844,89	0,00	161.844,89					
1203														
	1	IRAP SULLE COMPETENZE FISSE.	167.955,00	19.565,00	187.520,00	159.143,21	152.384,21	0,00	152.384,21					
	2	IRAP SULLE COMPETENZE ACCESSORIE.	56,00	10.688,00	10.744,00	9.460,68	9.460,68	0,00	9.460,68					
TOTALE PROGRAMMA			3.200.756,00	444.765,00	3.645.521,00	3.147.201,34	3.064.230,38	0,00	3.064.230,38					

Allegato spese di personale - Esercizio 2022												
MINISTERO DEGLI AFFARI ESTERI E DELLA COOPERAZIONE INTERNAZIONALE												
MISSIONE 1 - L'Italia in Europa e nel mondo (4)												
PROGRAMMA 13 - Diplomazia pubblica e culturale (4.18)												
Anni/Persona N. 185,78												
CATEGORIA												
Capitolo	Piano di gestione		Competenza				Somme Pagate			Totale		
	N.	Descrizione	Previsioni iniziali	Variazioni	Previsioni definitive	Impegni (Pagato + Rim. da Pag.)	Competenza	Residui				
2411	1	SOMMA OCCORRENTE PER LA CONCESSIONE DI BUONI PASTO AL PERSONALE.	19.797,00	0,00	19.797,00	2.135,75	2.135,75	76,48	2.212,23			
2441	1	INDENNIZZO AL PERSONALE IN SERVIZIO ALL'ESTERO PER DANNI AI PROPRI BENI SUBITI IN CONSEGUENZA DI DISORDINI, ECC	0,00	0,00	0,00	0,00	0,00	0,00	0,00			
2502	1	RETRIBUZIONE AI SUPPLEMENTI TEMPORANEI ED AL PERSONALE A CONTRATTO IN SERVIZIO PRESSO LE ISTITUZIONI SCOLASTICHE AL NETTO DEGLI ONERI SOCIALI A CARICO DELL'AMMINISTRAZIONE	4.532.333,00	845.000,00	5.377.333,00	5.349.921,49	5.349.921,49	0,00	5.349.921,49			
	2	IMPOSTE SULLE RETRIBUZIONI A CARICO DEL DIPENDENTE	318.045,00	-200.000,00	118.045,00	111.403,18	111.403,18	0,00	111.403,18			
	3	CONTRIBUTI SOCIALI A CARICO DEL DIPENDENTE	184.976,00	-175.000,00	9.976,00	1.248,00	1.248,00	0,00	1.248,00			
2503 *	1	ASSEGNI DI SEDE AL PERSONALE ADDETTO ALLE ISTITUZIONI SCOLASTICHE E CULTURALI ITALIANE E STRANIERE ALL'ESTERO - COMPONENTE NETTA	44.633.738,00	-470.000,00	44.163.738,00	41.391.854,35	41.391.854,35	0,00	41.391.854,35			
	2	IMPOSTE SULLE RETRIBUZIONI	4.811.666,00	0,00	4.811.666,00	4.492.749,27	4.492.749,27	0,00	4.492.749,27			
	3	CONTRIBUTI SOCIALI A CARICO DEL LAVORATORE	1.561.410,00	0,00	1.561.410,00	1.271.919,56	1.271.919,56	0,00	1.271.919,56			
	4	CONTRIBUTO AL PERSONALE ADDETTO ALLE ISTITUZIONI SCOLASTICHE E CULTURALI ALL'ESTERO PER LE SPESE DI ABITAZIONE	10.000,00	0,00	10.000,00	0,00	0,00	0,00	0,00			
	5	CONTRIBUTO AL PERSONALE ADDETTO ALLE ISTITUZIONI SCOLASTICHE E CULTURALI ALL'ESTERO PER PROVIDENZE SCOLASTICHE	53.327,00	16.000,00	69.327,00	63.448,01	63.448,01	0,00	63.448,01			
	6	INDENNITA' DI SISTEMAZIONE E INDENNITA' DI RIENTRO DAL SERVIZIO ALL'ESTERO - COMPONENTE NETTA	2.096.775,00	0,00	2.096.775,00	788.217,83	788.217,83	0,00	788.217,83			
	7	COMPENSO AI PRESIDENTI E MEMBRI COMMISSIONI D'ESAME	50.950,00	-16.000,00	34.950,00	0,00	0,00	0,00	0,00			
	9	COMPENSI AL PERSONALE DELLA SCUOLA ALL'ESTERO PER ATTIVITA' AGGIUNTIVE IN RELAZIONE A PROGETTI DI MIGLIORAMENTO DELL'OFFERTA FORMATIVA - COMPONENTE NETTA	496.015,00	0,00	496.015,00	496.015,00	496.015,00	0,00	496.015,00			
	10	CONTRIBUTO AL PERSONALE PER IL TRASPORTO DEI PROPRI EFFETTI - COMPONENTE NETTA	1.296.990,00	0,00	1.296.990,00	440.547,29	440.547,29	0,00	440.547,29			

* Nel presente prospetto non sono esposti i piani gestionali dedicati alla reiscrizione di residui passivi perenti (piani di gestione con numero maggiore o uguale di 80) in quanto si vuole evidenziare la spesa per il personale riferibile solo all'esercizio finanziario in consuntivazione e non anche spese riferite a esercizi precedenti.

Allegato spese di personale - Esercizio 2022		060/802/23									
MINISTERO DEGLI AFFARI ESTERI E DELLA COOPERAZIONE INTERNAZIONALE											
MISSIONE 1 - L'Italia in Europa e nel mondo (4)											
PROGRAMMA 13 - Diplomazia pubblica e culturale (4.18)											
Anni/Persona N. 185,78											
CATEGORIA		Competenza					Somme Pagate				
Capitolo	Piano di gestione		Previsioni iniziali	Variazioni	Previsioni definitive	Impegni (Pagato + Rim. da Pag.)	Competenza	Residui	Totale		
	N.	Descrizione									
	11	SOMME DA DESTINARE AL COFINANZIAMENTO DI PROGRAMMI DI TIROCINIO CURRICULARE PRESSO LE UNIVERSITA' E GLI ISTITUTI DI FORMAZIONE SUPERIORE ALL'ESTERO.	10.000,00	0,00	10.000,00	0,00	0,00	0,00	0,00		
2514											
	1	CONTRIBUTI SOCIALI A CARICO DEL DATORE DI LAVORO SULLE COMPETENZE ACCESSORIE	4.978.264,00	0,00	4.978.264,00	3.363.887,69	3.363.887,69	0,00	0,00	3.363.887,69	
	2	CONTRIBUTI SOCIALI A CARICO DEL DATORE DI LAVORO SULLE RETRIBUZIONI AGLI INCARICATI LOCALI ED AI SUPPLENTI TEMPORANEI.	812.003,00	0,00	812.003,00	756.811,69	756.811,69	0,00	0,00	756.811,69	
		IMPOSTE PAGATE SULLA PRODUZIONE	885.250,00	119.472,00	1.004.722,00	644.975,29	635.433,29	0,00	0,00	635.433,29	
2403											
	1	IRAP SULLE COMPETENZE FISSE CORRISPOSTE AL PERSONALE APPARTENENTE ALLA CARRIERA DIPLOMATICA	187.185,00	9.807,00	196.992,00	172.668,43	163.126,43	0,00	0,00	163.126,43	
2418											
	1	IRAP SULLE COMPETENZE FISSE.	697.356,00	83.594,00	780.950,00	448.125,13	448.125,13	0,00	0,00	448.125,13	
	2	IRAP SULLE COMPETENZE ACCESSORIE.	709,00	26.071,00	26.780,00	24.181,73	24.181,73	0,00	0,00	24.181,73	
		TOTALE PROGRAMMA	83.072.082,00	-2.924.289,00	80.147.793,00	69.574.700,55	69.419.360,55	76,48	76,48	69.419.437,03	

* Nel presente prospetto non sono esposti i piani gestionali dedicati alla reiscrizione di residui passivi perenti (piani di gestione con numero maggiore o uguale di 80) in quanto si vuole evidenziare la spesa per il personale riferibile solo all'esercizio finanziario in consuntivazione e non anche spese riferite a esercizi precedenti.

Allegato spese di personale - Esercizio 2022											
MINISTERO DEGLI AFFARI ESTERI E DELLA COOPERAZIONE INTERNAZIONALE											
MISSIONE 2 - Servizi istituzionali e generali delle amministrazioni pubbliche (32)											
PROGRAMMA 1 - Indirizzo politico (32.2)											
Anni/Persona N. 90,29											
060/802/24											
Capitolo	N.	Piano di gestione Descrizione	Competenza					Somme Pagate			
			Previsioni iniziali	Variazioni	Previsioni definitive	Impegni (Pagato + Rim. da Pag.)	Competenza	Residui	Totale		
REDDITI DA LAVORO DIPENDENTE			12.091.352,00	338.055,00	12.429.407,00	9.418.935,53	9.127.338,53	0,00	9.127.338,53		
1001											
	1	COMPONENTE NETTA	235.564,00	0,00	235.564,00	217.257,70	217.257,70	0,00	217.257,70		
	2	IMPOSTE SULLE RETRIBUZIONI.	177.706,00	0,00	177.706,00	69.367,48	69.367,48	0,00	69.367,48		
	3	CONTRIBUTI SOCIALI A CARICO DEL LAVORATORE.	57.157,00	0,00	57.157,00	22.500,22	22.500,22	0,00	22.500,22		
1041 (Cedolino unico)											
	1	STIPENDI E ASSEGNI FISSI AL PERSONALE, COMPENSIVI DEGLI ONERI FISCALI E CONTRIBUTIVI A CARICO DEL LAVORATORE	1.803.326,00	553.864,00	2.357.190,00	2.530.881,56	2.530.881,56	0,00	2.530.881,56		
	2	CONTRIBUTI PREVIDENZIALI E ASSISTENZIALI A CARICO DELL'AMMINISTRAZIONE RELATIVI ALLE SPESE FISSE	1.061.982,00	-47.351,00	1.014.631,00	977.541,05	977.541,05	0,00	977.541,05		
	3	COMPETENZE ACCESSORIE AGLI ADDETTI AL GABINETTO ED ALLE SEGRETERIE PARTICOLARI COMPENSIVE DEGLI ONERI FISCALI E CONTRIBUTIVI A CARICO DEL LAVORATORE.	1.114.224,00	76.922,00	1.191.146,00	1.076.899,37	1.076.899,37	0,00	1.076.899,37		
	4	COMPETENZE FISSE AGLI ADDETTI AL GABINETTO ED ALLE SEGRETERIE PARTICOLARI COMPENSIVE DEGLI ONERI FISCALI E CONTRIBUTIVI A CARICO DEL LAVORATORE.	1.253.502,00	0,00	1.253.502,00	536.536,69	536.536,69	0,00	536.536,69		
	5	CONTRIBUTI PREVIDENZIALI E ASSISTENZIALI A CARICO DELL'AMMINISTRAZIONE RELATIVI ALLE COMPETENZE ACCESSORIE	269.642,00	18.615,00	288.257,00	260.609,61	260.609,61	0,00	260.609,61		
	30	SOMME A DISPOSIZIONE PER LE ASSUNZIONI DI PERSONALE DA EFFETTUARE MEDIANTE UTILIZZO DELLE FACOLTA' ASSUNZIONALI NON ESERCITATE	1.816.927,00	0,00	1.816.927,00	0,00	0,00	0,00	0,00		
	50	RIEMMISSIONE DEI PAGAMENTI NON ANDATI A BUON FINE	0,00	224,00	224,00	223,01	223,01	0,00	223,01		
1042 (Cedolino unico)											
	1	STIPENDI ED ALTRI ASSEGNI FISSI AL PERSONALE DELLA STRUTTURA TECNICA COMPENSIVI DEGLI ONERI FISCALI E CONTRIBUTIVI A CARICO DEL LAVORATORE.	159.883,00	-30.000,00	129.883,00	127.031,04	127.031,04	0,00	127.031,04		
	2	CONTRIBUTI PREVIDENZIALI E ASSISTENZIALI A CARICO DELL'AMMINISTRAZIONE RELATIVI ALLE SPESE FISSE	74.284,00	-10.000,00	64.284,00	59.872,07	59.872,07	0,00	59.872,07		
	3	COMPENSI AI COMPONENTI AL LORO DEGLI ONERI FISCALI E CONTRIBUTIVI A CARICO DEI PERCETTORI.	88.725,00	0,00	88.725,00	58.327,52	58.327,52	0,00	58.327,52		

Allegato spese di personale - Esercizio 2022										06/08/2026
MINISTERO DEGLI AFFARI ESTERI E DELLA COOPERAZIONE INTERNAZIONALE										
MISSIONE 2 - Servizi istituzionali e generali delle amministrazioni pubbliche (32)										Anni/Persona N. 90,29
PROGRAMMA 1 - Indirizzo politico (32.2)										
CATEGORIA		Competenza					Somme Pagate			
Capitolo	Piano di gestione	Previsioni iniziali	Variazioni	Previsioni definitive	Impegni (Pagato + Rim. da Pag.)	Competenza	Residui	Totale		
N.	Descrizione									
1058										
1	IRAP SULLE COMPETENZE FISSE CORRISPOSTE AI MINISTRI E SOTTOSEGRETARI	39.986,00	6.125,00	46.111,00	19.211,12	19.211,12	0,00	19.211,12		
TOTALE PROGRAMMA		12.742.771,00	451.081,00	13.193.852,00	10.005.589,53	9.694.908,53	0,00	9.694.908,53		

Allegato spese di personale - Esercizio 2022												
MINISTERO DEGLI AFFARI ESTERI E DELLA COOPERAZIONE INTERNAZIONALE												
MISSIONE 2 - Servizi istituzionali e generali delle amministrazioni pubbliche (32)												
PROGRAMMA 2 - Servizi e affari generali per le amministrazioni di competenza (32.3)												
Anni/Persona N. 165,23												
060/802/27												
CATEGORIA	Competenza						Somme Pagate					
	Capitolo	Piano di gestione		Previsioni iniziali	Variazioni	Previsioni definitive	Impegni (Pagato + Rim. da Pag.)	Competenza	Residui	Totale		
	N.	Descrizione										
REDDITI DA LAVORO DIPENDENTE												
1301 (Cedolino unico)												
	1	STIPENDI E ASSEGNI FISSI AL PERSONALE COMPENSIVI DEGLI ONERI FISCALI E CONTRIBUTIVI A CARICO DEL LAVORATORE		5.055.715,00	924.655,00	5.980.370,00	6.219.301,88	0,00	6.219.301,88			
	2	CONTRIBUTI PREVIDENZIALI E ASSISTENZIALI A CARICO DELL'AMMINISTRAZIONE RELATIVI ALLE SPESE FISCHE		1.505.093,00	336.247,00	1.841.340,00	1.893.332,73	0,00	1.893.332,73			
	3	COMPENSO PER LAVORO STRAORDINARIO AL PERSONALE; COMPENSIVO DEGLI ONERI FISCALI E CONTRIBUTIVI A CARICO DEL LAVORATORE		26.100,00	30.619,00	56.719,00	55.729,12	0,00	55.729,12			
	4	QUOTA DEL FONDO RISORSE DECENTRATE AL PERSONALE; COMPENSIVA DEGLI ONERI FISCALI E CONTRIBUTIVI A CARICO DEL LAVORATORE.		0,00	1.192.674,00	1.192.674,00	1.191.610,56	0,00	1.191.610,56			
	5	CONTRIBUTI PREVIDENZIALI E ASSISTENZIALI A CARICO DELL'AMMINISTRAZIONE RELATIVI ALLE COMPETENZE ACCESSORIE		6.316,00	296.037,00	302.353,00	301.807,61	0,00	301.807,61			
	30	SOMME A DISPOSIZIONE PER LE ASSUNZIONI DI PERSONALE DA EFFETTUARE MEDIANTE UTILIZZO DELLE FACOLTA' ASSUNZIONALI NON ESERCITATE		2.406.294,00	-1.364.744,34	1.041.549,66	0,00	0,00	0,00			
	35	QUOTA AGGIUNTIVA DEL CONTRIBUTO A CARICO DEL DATORE DI LAVORO PER LA PREVIDENZA COMPLEMENTARE		1.582,00	0,00	1.582,00	787,55	0,00	787,55			
	50	RIEMMISSIONE DEI PAGAMENTI NON ANDATI A BUON FINE		0,00	28,00	28,00	27,89	0,00	27,89			
1306												
	1	SPESE PER IL FUNZIONAMENTO DEL SERVIZIO DELLA MENSA E DEGLI ALTRI SERVIZI SOCIALI		2.798.998,00	-9.500,00	2.789.498,00	2.252.274,97	233.913,19	1.514.676,88			
1621												
	1	FONDO RISORSE DECENTRATE		9.154.098,00	1.871.737,34	11.025.835,34	11.025.835,34	0,00	10.524.127,34			
	2	SOMME PREGRESSE PER RISPARMI DA POSIZIONI ECONOMICHE PERSONALE CESSATO DAL SERVIZIO		0,00	0,00	0,00	0,00	0,00	0,00			
IMPOSTE PAGATE SULLA PRODUZIONE												
1303												
	1	IRAP SULLE COMPETENZE FISCHE.		428.156,00	97.741,00	525.897,00	519.953,21	0,00	515.977,21			
	2	IRAP SULLE COMPETENZE ACCESSORIE.		2.219,00	103.979,00	106.198,00	97.145,70	0,00	97.145,70			
TOTALE PROGRAMMA				21.384.571,00	3.479.473,00	24.864.044,00	23.559.126,93	233.913,19	22.314.524,47			
										22.548.437,66		

Allegato spese di personale - Esercizio 2022												
MINISTERO DEGLI AFFARI ESTERI E DELLA COOPERAZIONE INTERNAZIONALE												
MISSIONE 4 - Commercio internazionale ed internazionalizzazione del sistema produttivo (16)												
PROGRAMMA 1 - Sostegno all'internazionalizzazione delle imprese e promozione del made in Italy (16.5)												
Anni/Persona N. 115,06												
060/802/28												
CATEGORIA	Capitolo	Piano di gestione	Competenza					Somme Pagate				
			Previsioni iniziali	Variazioni	Previsioni definitive	Impegni (Pagato + Rim. da Pag.)	Competenza	Residui	Totale			
N.	Descrizione											
	REDDITI DA LAVORO DIPENDENTE		8.639.792,00	804.689,00	9.444.481,00	7.291.400,85	6.817.555,85	1.867,00	6.819.422,85			
2404 (Cedolino unico)												
	1	STIPENDI E ASSEgni FISSI AL PERSONALE, COMPENSIVI DEGLI ONERI FISCALI E CONTRIBUTIVI A CARICO DEL LAVORATORE	5.241.547,00	-217.467,00	5.024.080,00	4.766.265,26	4.401.432,26	0,00	4.401.432,26			
	2	CONTRIBUTI PREVIDENZIALI E ASSISTENZIALI A CARICO DELL'AMMINISTRAZIONE RELATIVI ALLE SPESE FISCHE	1.564.334,00	-61.601,00	1.502.733,00	1.428.563,89	1.319.571,89	0,00	1.319.571,89			
	3	COMPENSO PER LAVORO STRAORDINARIO AL PERSONALE, COMPENSIVO DEGLI ONERI FISCALI E CONTRIBUTIVI A CARICO DEL LAVORATORE	4.825,00	8.326,00	13.151,00	11.377,42	11.377,42	0,00	11.377,42			
	4	QUOTA DEL FONDO RISORSE DECENTRATE AL PERSONALE, COMPENSIVA DEGLI ONERI FISCALI E CONTRIBUTIVI A CARICO DEL LAVORATORE	358.186,00	864.265,00	1.222.451,00	863.450,78	863.450,78	0,00	863.450,78			
	5	CONTRIBUTI PREVIDENZIALI E ASSISTENZIALI A CARICO DELL'AMMINISTRAZIONE RELATIVI ALLE COMPETENZE ACCESSORIE	1.168,00	211.166,00	212.334,00	211.696,52	211.696,52	0,00	211.696,52			
	30	SOMME A DISPOSIZIONE PER LE ASSUNZIONI DI PERSONALE DA EFFETTUARE MEDIANTE UTILIZZO DELLE FACOLTA' ASSUNZIONALI NON ESERCITATE	1.421.758,00	0,00	1.421.758,00	0,00	0,00	0,00	0,00			
	35	QUOTA AGGIUNTIVA DEL CONTRIBUTO A CARICO DEL DATORE DI LAVORO PER LA PREVIDENZA COMPLEMENTARE	323,00	0,00	323,00	1.202,04	1.202,04	0,00	1.202,04			
	50	RIEMMISSIONE DEI PAGAMENTI NON ANDATI A BUON FINE	0,00	0,00	0,00	0,00	0,00	0,00	0,00			
2405												
	1	SOMMA OCCORRENTE PER LA CONCESSIONE DEI BUONI PASTO AL PERSONALE	47.651,00	0,00	47.651,00	8.824,94	8.824,94	1.867,00	10.691,94			
	IMPOSTE PAGATE SULLA PRODUZIONE		445.420,00	158.433,00	603.853,00	417.569,34	386.558,34	0,00	386.558,34			
2406 *												
	1	IRAP SULLE COMPETENZE FISCHE	445.010,00	84.263,00	529.273,00	349.603,98	318.592,98	0,00	318.592,98			
	2	IRAP SULLE COMPETENZE ACCESSORIE	410,00	74.170,00	74.580,00	67.965,36	67.965,36	0,00	67.965,36			
	TOTALE PROGRAMMA		9.085.212,00	963.122,00	10.048.334,00	7.708.970,19	7.204.114,19	1.867,00	7.205.981,19			

* Nel presente prospetto non sono esposti i piani gestionali dedicati alla reinscrizione di residui passivi perenti (piani di gestione con numero maggiore o uguale di 80) in quanto si vuole evidenziare la spesa per il personale riferibile solo all'esercizio finanziario in consuntivazione e non anche spese riferite a esercizi precedenti.

CONSUNTIVO PER CAPITOLI

PAGINA BIANCA

2022

CONSUNTIVO DEL MINISTERO DEGLI AFFARI ESTERI E DELLA COOPERAZIONE INTERNAZIONALE PER CAPITOLI

LEGENDA:

INIZ. = PREVISIONI INIZIALI VARIAZ = VARIAZIONI P.DEF = PREVISIONI DEFINITIVE PAGATO = SOMME PAGATE
RIM.PG. = SOMME RIMASTE DA PAGARE EC/MSP = ECONOMIE/MAGG. SPESE RS31/12 = RESIDUI DI FINE ESERCIZIO
DMT = DECRETO MINISTRO DEL TESORO DMC = DECRETO MINISTRO COMPETENTE DDG = DECRETO DIRETTORE GENERALE DID = DECRETO
INTERDIRETTORIALE DRGS = DECRETO DEL RAGIONIERE GENERALE DELLO STATO L.ASS. = LEGGE DI ASSESTAMENTO

PAGINA BIANCA

11/05/2023

060/004/1

2022		SPESA - CONSUNTIVO PER CAPITOLI			
		MINISTERO DEGLI AFFARI ESTERI E DELLA COOPERAZIONE INTERNAZIONALE			
NUMERO	UNITA' DI VOTO/CAPITOLO	DENOMINAZIONE	RESIDUI	COMPETENZA	CASSA
	1	L'Italia in Europa e nel mondo (4)			
1.1		Protocollo internazionale (4.1)			
		CERIMONIALE DIPLOMATICO DELLA REPUBBLICA			
		Spese di personale per il programma			
1170		COMPETENZE FISSE E ACCESSORIE AL PERSONALE AL NETTO DELL'IMPOSTA REGIONALE SULLE ATTIVITA' PRODUTTIVE	INIZ. 345.411,00	4.202.429,00	4.202.429,00
		(1) (1.1.3)	VARIAZ.	950.802,00	950.802,00
			P. DEF. 345.411,00	5.153.231,00	5.153.231,00
			PAGATO	4.354.021,73	4.354.021,73
			RIM. PG.	73.936,33	
			TOTALE	4.427.958,06	4.354.021,73
			EC/MSP		
			RS31/12	725.272,94	799.209,27
01		STIPENDI E ASSEGNI FISSI AL PERSONALE, COMPENSIVI DEGLI ONERI FISCALI E CONTRIBUTIVI A CARICO DEL LAVORATORE	INIZ. 242.203,00	2.669.779,00	2.669.779,00
		(1.1.1)	VARIAZ.	436.840,00	436.840,00
		(SPESE OBBLIGATORIE)	P. DEF. 242.203,00	3.106.619,00	3.106.619,00
			PAGATO	3.062.898,88	3.062.898,88
			RIM. PG.	43.720,12	
			TOTALE	3.106.619,00	3.062.898,88
			EC/MSP		
			RS31/12	43.720,12	43.720,12
02		CONTRIBUTI PREVIDENZIALI E ASSISTENZIALI A CARICO DELL'AMMINISTRAZIONE RELATIVI ALLE SPESE FISSE	INIZ. 103.208,00	796.541,00	796.541,00
		(1.3.1)	VARIAZ.	143.215,00	143.215,00
		(SPESE OBBLIGATORIE)	P. DEF. 103.208,00	939.756,00	939.756,00
			PAGATO	909.539,79	909.539,79
			RIM. PG.	30.216,21	
			TOTALE	939.756,00	909.539,79
			EC/MSP		
			RS31/12	103.208,00	30.216,21
03		COMPENSO PER LAVORO STRAORDINARIO AL PERSONALE, COMPENSIVO DEGLI ONERI FISCALI E CONTRIBUTIVI A CARICO DEL LAVORATORE	INIZ.	8.336,00	8.336,00
		(1.1.2)	VARIAZ.	9.778,00	9.778,00
			P. DEF.	18.114,00	18.114,00
			PAGATO	18.113,74	18.113,74
			RIM. PG.		
			TOTALE	18.113,74	18.113,74
			EC/MSP	0,26	0,26
			RS31/12		
VARIAZIONI:					
CAP/PG 1170/01: DMT 22564 2022 (CP CS 154.427,00)					
DMT 193632 2022 (CP CS 6.374,00)					
DMT 254472 2022 (CP CS 131.086,00)					
DMT 274289 2022 (CP CS 23.342,00)					
DMT 276803 2022 (CP CS 121.611,00)					
CAP/PG 1170/02: DMT 22564 2022 (CP CS 65.805,00)					
DMT 193632 2022 (CP CS 1.905,00)					
DMT 254472 2022 (CP CS 39.168,00)					
DMT 276803 2022 (CP CS 36.337,00)					
CAP/PG 1170/03: DMT 223939 2022 (CP CS 9.778,00)					

11/05/2023

060/004/2

2022		SPESA - CONSUNTIVO PER CAPITOLI			
		MINISTERO DEGLI AFFARI ESTERI E DELLA COOPERAZIONE INTERNAZIONALE			
UNITA' DI VOTO/CAPITOLO			RESIDUI	COMPETENZA	CASSA
NUMERO	DENOMINAZIONE				
04	QUOTA DEL FONDO RISORSE DECENTRATE AL PERSONALE, COMPRENSIVA DEGLI ONERI FISCALI E CONTRIBUTIVI A CARICO DEL LAVORATORE. (1.1.3)	INIZ.			
		VARIAZ.		288.730,00	288.730,00
		P. DEF.		288.730,00	288.730,00
		PAGATO		288.729,83	288.729,83
		RIM. PG.			
		TOTALE		288.729,83	288.729,83
		EC/MSP		0,17	0,17
		RS31/12			
05	CONTRIBUTI PREVIDENZIALI E ASSISTENZIALI A CARICO DELL'AMMINISTRAZIONE RELATIVI ALLE COMPETENZE ACCESSORIE (1.3.1)	INIZ.		2.017,00	2.017,00
		VARIAZ.		72.239,00	72.239,00
		P. DEF.		74.256,00	74.256,00
		PAGATO		74.249,22	74.249,22
		RIM. PG.			
		TOTALE		74.249,22	74.249,22
		EC/MSP		6,78	6,78
		RS31/12			
30	SOMME A DISPOSIZIONE PER LE ASSUNZIONI DI PERSONALE DA EFFETTUARE MEDIANTE UTILIZZO DELLE FACOLTA' ASSUNZIONALI NON ESERCITATE (1.1.1)	INIZ.		724.908,00	724.908,00
		VARIAZ.			
		P. DEF.		724.908,00	724.908,00
		PAGATO			
		RIM. PG.			
		TOTALE			
		EC/MSP		724.908,00	724.908,00
		RS31/12			
35	QUOTA AGGIUNTIVA DEL CONTRIBUTO A CARICO DEL DATORE DI LAVORO PER LA PREVIDENZA COMPLEMENTARE (1.3.1) (SPESE OBBLIGATORIE)	INIZ.		848,00	848,00
		VARIAZ.			
		P. DEF.		848,00	848,00
		PAGATO		490,27	490,27
		RIM. PG.			
		TOTALE		490,27	490,27
		EC/MSP		357,73	357,73
		RS31/12			
VARIAZIONI: CAP/PG 1170/04: DRGS 213025 2022 (CP CS 288.730,00) CAP/PG 1170/05: DRGS 213025 2022 (CP CS 69.873,00) DMT 223939 2022 (CP CS 2.366,00)					

11/05/2023

060/004/3

2022		SPESA - CONSUNTIVO PER CAPITOLI			
		MINISTERO DEGLI AFFARI ESTERI E DELLA COOPERAZIONE INTERNAZIONALE			
NUMERO	UNITA' DI VOTO/CAPITOLO		RESIDUI	COMPETENZA	CASSA
NUMERO	DENOMINAZIONE				
50	RIEMMISSIONE DEI PAGAMENTI NON ANDATI A BUON FINE (1.1.5)	INIZ. VARIAZ. P. DEF. PAGATO RIM. PG. TOTALE EC/MSP RS31/12			
1172	SOMME DOVUTE A TITOLO DI IMPOSTA REGIONALE SULLE ATTIVITA' PRODUTTIVE SULLE RETRIBUZIONI CORRISPOSTE AI DIPENDENTI (3) (1.1.3)	INIZ. VARIAZ. P. DEF. PAGATO RIM. PG. TOTALE EC/MSP RS31/12	28.511,00 28.511,00	227.301,00 65.727,00 293.028,00 263.733,68 10.337,00 274.070,68 18.957,32	227.301,00 65.727,00 293.028,00 263.733,68 10.337,00 263.733,68 29.294,32
01	IRAP SULLE COMPETENZE FISSE. (3.1.1) (SPESE OBBLIGATORIE)	INIZ. VARIAZ. P. DEF. PAGATO RIM. PG. TOTALE EC/MSP RS31/12	28.511,00 28.511,00	226.593,00 40.353,00 266.946,00 239.248,75 10.337,00 249.585,75 17.360,25	226.593,00 40.353,00 266.946,00 239.248,75 10.337,00 239.248,75 27.697,25
02	IRAP SULLE COMPETENZE ACCESSORIE. (3.1.1)	INIZ. VARIAZ. P. DEF. PAGATO RIM. PG. TOTALE EC/MSP RS31/12		708,00 25.374,00 26.082,00 24.484,93 24.484,93 1.597,07	708,00 25.374,00 26.082,00 24.484,93 24.484,93 1.597,07
VARIAZIONI: CAP/PG 1172/01: DMT 22564 2022 (CP CS 18.332,00) DMT 193632 2022 (CP CS 542,00) DMT 254472 2022 (CP CS 11.142,00) DMT 276803 2022 (CP CS 10.337,00) CAP/PG 1172/02: DRGS 213025 2022 (CP CS 24.542,00) DMT 223939 2022 (CP CS 832,00)					

11/05/2023

060/004/4

2022		SPESA - CONSUNTIVO PER CAPITOLI			
		MINISTERO DEGLI AFFARI ESTERI E DELLA COOPERAZIONE INTERNAZIONALE			
NUMERO	UNITA' DI VOTO/CAPITOLO		RESIDUI	COMPETENZA	CASSA
NUMERO	DENOMINAZIONE				
1175	SOMMA OCCORRENTE PER LA CONCESSIONE DI BUONI PASTO AL PERSONALE. (1.2.1) (1.1.3)	INIZ.		2.000,00	2.000,00
		VARIAZ.			
		P. DEF.		2.000,00	2.000,00
		PAGATO			
		RIM. PG.			
		TOTALE			
		EC/MSP		2.000,00	2.000,00
		RS31/12			
	Visite ufficiali, eventi internazionali e rapporti con il corpo diplomatico-consolare				
1174	SPESE PER ACQUISTO DI BENI E SERVIZI (R) (2.2.13) (1.1.3)	INIZ.	195.459,91	2.242.676,00	2.242.676,00
		VARIAZ.		498.589,00	653.489,00
		P. DEF.	195.459,91	2.741.265,00	2.896.165,00
		PAGATO	149.484,04	2.189.791,86	2.339.275,90
	DELL'IMPORTO EC/MSP DI RESIDUI SONO PERENTI AGLI EFFETTI AMMIN. E. 280,00 (-)	RIM. PG.	11.000,00	246.507,25	
	COSTITUISCONO UNA ECONOMIA E. 34.695,87 (-)	TOTALE	160.484,04	2.436.299,11	2.339.275,90
	TOTALE E. 34.975,87	EC/MSP	34.975,87	304.965,89	556.889,10
		RS31/12	257.507,25		
7200	SPESE PER ACQUISTO DI ATTREZZATURE E APPARECCHIATURE NON INFORMATICHE, DI MOBILIO E DI DOTAZIONI LIBRARIE (R) (21.1.2) (1.1.3)	INIZ.	90.000,00	7.817,00	7.817,00
		VARIAZ.			89.300,00
		P. DEF.	90.000,00	7.817,00	97.117,00
		PAGATO	73.770,49	5.828,51	79.599,00
		RIM. PG.	16.229,51	1.988,49	
		TOTALE	90.000,00	7.817,00	79.599,00
		EC/MSP			17.518,00
		RS31/12	18.218,00		
VARIAZIONI: CAPITOLO 1174: DMC 512046 2022 (CS 154.900,00) DMC 512068 2022 (CP CS 300.000,00) DMC 512080 2022 (CP CS 98.589,00) DMC 512083 2022 (CP CS 100.000,00) CAPITOLO 7200: DMC 512043 2022 (CS 89.300,00)					

11/05/2023

060/004/5

2022		SPESA - CONSUNTIVO PER CAPITOLI			
		MINISTERO DEGLI AFFARI ESTERI E DELLA COOPERAZIONE INTERNAZIONALE			
NUMERO	UNITA' DI VOTO/CAPITOLO		RESIDUI	COMPETENZA	CASSA
NUMERO	DENOMINAZIONE				
1.2	Cooperazione allo sviluppo (4.2)				
	DIREZIONE GENERALE PER LA COOPERAZIONE ALLO SVILUPPO				
	Spese di personale per il programma				
2001	COMPETENZE FISSE E ACCESSORIE AL PERSONALE AL NETTO DELL'IMPOSTA REGIONALE SULLE ATTIVITA' PRODUTTIVE	INIZ.	372.264,00	2.709.151,00	2.709.151,00
		VARIAZ.		1.118.119,00	1.118.119,00
		P. DEF.	372.264,00	3.827.270,00	3.827.270,00
	(1) (1.2.1)				
	DELL'IMPORTO EC/MSP DI COMPETENZA COSTITUISCONO UNA ECONOMIA	PAGATO		2.933.135,09	2.933.135,09
	E. 895.349,04 (-)	RIM. PG.			
	COSTITUISCONO UNA ECCEDEXENZA	TOTALE		2.933.135,09	2.933.135,09
	E. 1.214,13 (+)				
	TOTALE E. 894.134,91	EC/MSP	372.264,00	894.134,91	894.134,91
		RS31/12			
01	STIPENDI E ASSEGNI FISSI AL PERSONALE, COMPENSIVI DEGLI ONERI FISCALI E CONTRIBUTIVI A CARICO DEL LAVORATORE	INIZ.	261.031,00	1.472.125,00	1.472.125,00
		VARIAZ.		507.511,00	507.511,00
		P. DEF.	261.031,00	1.979.636,00	1.979.636,00
	(1.1.1)				
	(SPESE OBBLIGATORIE)	PAGATO		1.876.456,59	1.876.456,59
		RIM. PG.			
		TOTALE		1.876.456,59	1.876.456,59
		EC/MSP	261.031,00	103.179,41	103.179,41
		RS31/12			
02	CONTRIBUTI PREVIDENZIALI E ASSISTENZIALI A CARICO DELL'AMMINISTRAZIONE RELATIVI ALLE SPESE FISSE	INIZ.	111.233,00	439.537,00	439.537,00
		VARIAZ.		164.709,00	164.709,00
		P. DEF.	111.233,00	604.246,00	604.246,00
	(1.3.1)				
	(SPESE OBBLIGATORIE)	PAGATO		605.460,13	605.460,13
		RIM. PG.			
		TOTALE		605.460,13	605.460,13
		EC/MSP	111.233,00	+1.214,13	+1.214,13
		RS31/12			
03	COMPENSO PER LAVORO STRAORDINARIO AL PERSONALE, COMPENSIVO DEGLI ONERI FISCALI E CONTRIBUTIVI A CARICO DEL LAVORATORE	INIZ.		3.662,00	3.662,00
		VARIAZ.		6.185,00	6.185,00
		P. DEF.		9.847,00	9.847,00
	(1.1.2)				
		PAGATO		9.838,61	9.838,61
		RIM. PG.			
		TOTALE		9.838,61	9.838,61
		EC/MSP		8,39	8,39
		RS31/12			
VARIAZIONI: CAP/PG 2001/01: DRGS 55245 2022 (CP CS 3.180,00) DMT 22564 2022 (CP CS 169.204,00) DMT 193632 2022 (CP CS 4.136,00) DMT 238253 2022 (CP CS 187.372,00) DMT 254472 2022 (CP CS 143.619,00) CAP/PG 2001/02: DRGS 55245 2022 (CP CS 770,00) DMT 22564 2022 (CP CS 72.103,00) DMT 193632 2022 (CP CS 1.236,00) DMT 238253 2022 (CP CS 47.685,00) DMT 254472 2022 (CP CS 42.915,00)					

SEGUE

11/05/2023

060/004/6

2022		SPESA - CONSUNTIVO PER CAPITOLI			
		MINISTERO DEGLI AFFARI ESTERI E DELLA COOPERAZIONE INTERNAZIONALE			
UNITA' DI VOTO/CAPITOLO			RESIDUI	COMPETENZA	CASSA
NUMERO	DENOMINAZIONE				
CONTINUA					
CAP/PG 2001/03: DMT 223939 2022 (CP CS 6.185,00)					

11/05/2023

060/004/7

2022		SPESA - CONSUNTIVO PER CAPITOLI			
		MINISTERO DEGLI AFFARI ESTERI E DELLA COOPERAZIONE INTERNAZIONALE			
UNITA' DI VOTO/CAPITOLO			RESIDUI	COMPETENZA	CASSA
NUMERO	DENOMINAZIONE				
04	QUOTA DEL FONDO RISORSE DECENTRATE AL PERSONALE, COMPRENSIVA DEGLI ONERI FISCALI E CONTRIBUTIVI A CARICO DEL LAVORATORE. (1.1.3)	INIZ. VARIAZ. P. DEF. PAGATO RIM. PG. TOTALE EC/MSP RS31/12		352.832,00 352.832,00 352.832,00 352.832,00	352.832,00 352.832,00 352.832,00 352.832,00
05	CONTRIBUTI PREVIDENZIALI E ASSISTENZIALI A CARICO DELL'AMMINISTRAZIONE RELATIVI ALLE COMPETENZE ACCESSORIE (1.3.1)	INIZ. VARIAZ. P. DEF. PAGATO RIM. PG. TOTALE EC/MSP RS31/12		886,00 86.882,00 87.768,00 87.751,99 87.751,99 16,01	886,00 86.882,00 87.768,00 87.751,99 87.751,99 16,01
30	SOMME A DISPOSIZIONE PER LE ASSUNZIONI DI PERSONALE DA EFFETTUARE MEDIANTE UTILIZZO DELLE FACOLTA' ASSUNZIONALI NON ESERCITATE (1.1.1)	INIZ. VARIAZ. P. DEF. PAGATO RIM. PG. TOTALE EC/MSP RS31/12		791.475,00 791.475,00 791.475,00	791.475,00 791.475,00 791.475,00
35	QUOTA AGGIUNTIVA DEL CONTRIBUTO A CARICO DEL DATORE DI LAVORO PER LA PREVIDENZA COMPLEMENTARE (1.3.1) (SPESE OBBLIGATORIE)	INIZ. VARIAZ. P. DEF. PAGATO RIM. PG. TOTALE EC/MSP RS31/12		1.466,00 1.466,00 795,77 795,77 670,23	1.466,00 1.466,00 795,77 795,77 670,23
VARIAZIONI: CAP/PG 2001/04: DRGS 213025 2022 (CP CS 352.832,00) CAP/PG 2001/05: DRGS 213025 2022 (CP CS 85.385,00) DMT 223939 2022 (CP CS 1.497,00)					

11/05/2023

060/004/8

2022		SPESA - CONSUNTIVO PER CAPITOLI			
		MINISTERO DEGLI AFFARI ESTERI E DELLA COOPERAZIONE INTERNAZIONALE			
UNITA' DI VOTO/CAPITOLO			RESIDUI	COMPETENZA	CASSA
NUMERO	DENOMINAZIONE				
50	RIEMMISSIONE DEI PAGAMENTI NON ANDATI A BUON FINE (1.1.5)	INIZ. VARIAZ. P. DEF. PAGATO RIM. PG. TOTALE EC/MSP RS31/12			
2002	COMPETENZE FISSE E ACCESSORIE AL PERSONALE APPARTENENTE ALLA CARRIERA DIPLOMATICA AL NETTO DELL'IMPOSTA REGIONALE SULLE ATTIVITA' PRODUTTIVE (1) (1.2.1)	INIZ. VARIAZ. P. DEF. PAGATO RIM. PG. TOTALE EC/MSP RS31/12		5.961.305,00 -348.889,00 5.612.416,00 5.120.211,15 376.646,00 5.496.857,15 115.558,85	5.961.305,00 -348.889,00 5.612.416,00 5.120.211,15 376.646,00 5.120.211,15 492.204,85
			376.646,00		
01	STIPENDI E ASSEGNI FISSI AL PERSONALE APPARTENENTE ALLA CARRIERA DIPLOMATICA, COMPRESIVI DEGLI ONERI FISCALI E CONTRIBUTIVI A CARICO DEL LAVORATORE (1.1.1) (SPESE OBBLIGATORIE)	INIZ. VARIAZ. P. DEF. PAGATO RIM. PG. TOTALE EC/MSP RS31/12		4.323.815,00 -32.304,00 4.291.511,00 3.925.144,26 289.995,00 4.215.139,26 76.371,74	4.323.815,00 -32.304,00 4.291.511,00 3.925.144,26 289.995,00 3.925.144,26 366.366,74
			289.995,00		
02	CONTRIBUTI PREVIDENZIALI E ASSISTENZIALI A CARICO DELL'AMMINISTRAZIONE RELATIVI ALLE SPESE FISSE CORRISPOSTE AL PERSONALE APPARTENENTE ALLA CARRIERA DIPLOMATICA (1.3.1) (SPESE OBBLIGATORIE)	INIZ. VARIAZ. P. DEF. PAGATO RIM. PG. TOTALE EC/MSP RS31/12		1.291.953,00 28.952,00 1.320.905,00 1.195.066,89 86.651,00 1.281.717,89 39.187,11	1.291.953,00 28.952,00 1.320.905,00 1.195.066,89 86.651,00 1.195.066,89 125.838,11
			86.651,00		
VARIAZIONI:					
CAP/PG 2002/01: DMT 193632 2022 (CP CS 7.701,00)					
DMT 274289 2022 (CP CS -330.000,00)					
DMT 276803 2022 (CP CS 289.995,00)					
CAP/PG 2002/02: DMT 193632 2022 (CP CS 2.301,00)					
DMT 274289 2022 (CP CS -60.000,00)					
DMT 276803 2022 (CP CS 86.651,00)					

11/05/2023

060/004/9

2022		SPESA - CONSUNTIVO PER CAPITOLI			
		MINISTERO DEGLI AFFARI ESTERI E DELLA COOPERAZIONE INTERNAZIONALE			
UNITA' DI VOTO/CAPITOLO		RESIDUI	COMPETENZA	CASSA	
NUMERO	DENOMINAZIONE				
30	SOMME A DISPOSIZIONE PER LE ASSUNZIONI DI PERSONALE DA EFFETTUARE MEDIANTE UTILIZZO DELLE FACOLTA' ASSUNZIONALI NON ESERCITATE (1.1.1)	INIZ. VARIAZ. P. DEF. PAGATO RIM. PG. TOTALE EC/MSP RS31/12		345.537,00 -345.537,00	345.537,00 -345.537,00
50	RIEMMISSIONE DEI PAGAMENTI NON ANDATI A BUON FINE (1.1.5)	INIZ. VARIAZ. P. DEF. PAGATO RIM. PG. TOTALE EC/MSP RS31/12			
2003	SOMME DOVUTE A TITOLO DI IMPOSTA REGIONALE SULLE ATTIVITA' PRODUTTIVE SULLE RETRIBUZIONI CORRISPOSTE AL PERSONALE APPARTENENTE ALLA CARRIERA DIPLOMATICA (3) (1.2.1)	INIZ. VARIAZ. P. DEF. PAGATO RIM. PG. TOTALE EC/MSP RS31/12		367.523,00 25.305,00 392.828,00 279.677,04 24.650,00 304.327,04 88.500,96	367.523,00 25.305,00 392.828,00 279.677,04 279.677,04 113.150,96
			24.650,00		
01	IRAP SULLE COMPETENZE FISSE CORRISPOSTE AL PERSONALE APPARTENENTE ALLA CARRIERA DIPLOMATICA (3.1.1) (SPESE OBBLIGATORIE)	INIZ. VARIAZ. P. DEF. PAGATO RIM. PG. TOTALE EC/MSP RS31/12		367.523,00 25.305,00 392.828,00 279.677,04 24.650,00 304.327,04 88.500,96	367.523,00 25.305,00 392.828,00 279.677,04 279.677,04 113.150,96
			24.650,00		
VARIAZIONI: CAP/PG 2002/30: DMT 274289 2022 (CP CS -345.537,00) CAP/PG 2003/01: DMT 193632 2022 (CP CS 655,00) DMT 276803 2022 (CP CS 24.650,00)					

11/05/2023

060/004/10

2022		SPESA - CONSUNTIVO PER CAPITOLI			
		MINISTERO DEGLI AFFARI ESTERI E DELLA COOPERAZIONE INTERNAZIONALE			
NUMERO	UNITA' DI VOTO/CAPITOLO		RESIDUI	COMPETENZA	CASSA
NUMERO	DENOMINAZIONE				
2018	SOMME DOVUTE A TITOLO DI IMPOSTA REGIONALE SULLE ATTIVITA' PRODUTTIVE SULLE RETRIBUZIONI CORRISPOSTE AI DIPENDENTI (3) (1.2.1)	INIZ.	33.993,00	125.347,00	125.347,00
		VARIAZ.		80.585,00	80.585,00
		P. DEF.	33.993,00	205.932,00	205.932,00
		PAGATO		180.776,04	180.776,04
		RIM. PG.			
		TOTALE		180.776,04	180.776,04
		EC/MSP	33.993,00	25.155,96	25.155,96
		RS31/12			
01	IRAP SULLE COMPETENZE FISSE. (3.1.1) (SPESE OBBLIGATORIE)	INIZ.	33.993,00	125.036,00	125.036,00
		VARIAZ.		50.068,00	50.068,00
		P. DEF.	33.993,00	175.104,00	175.104,00
		PAGATO		151.619,88	151.619,88
		RIM. PG.			
		TOTALE		151.619,88	151.619,88
		EC/MSP	33.993,00	23.484,12	23.484,12
		RS31/12			
02	IRAP SULLE COMPETENZE ACCESSORIE. (3.1.1)	INIZ.		311,00	311,00
		VARIAZ.		30.517,00	30.517,00
		P. DEF.		30.828,00	30.828,00
		PAGATO		29.156,16	29.156,16
		RIM. PG.			
		TOTALE		29.156,16	29.156,16
		EC/MSP		1.671,84	1.671,84
		RS31/12			
	Partecipazione italiana alla cooperazione allo sviluppo in ambito europeo e multilaterale				
2202	CONTRIBUTO AL CENTRO INTERNAZIONALE DI ALTI STUDI AGRONOMICI MEDITERRANEI. (7.1.2) (1.2.2) (SPESE OBBLIGATORIE)	INIZ.		7.364.509,00	7.364.509,00
		VARIAZ.			
		P. DEF.		7.364.509,00	7.364.509,00
		PAGATO		7.364.509,00	7.364.509,00
		RIM. PG.			
		TOTALE		7.364.509,00	7.364.509,00
		EC/MSP			
		RS31/12			
VARIAZIONI: CAP/PG 2018/01: DRGS 55245 2022 (CP CS 270,00) DMT 22564 2022 (CP CS 21.856,00) DMT 193632 2022 (CP CS 352,00) DMT 238253 2022 (CP CS 15.382,00) DMT 254472 2022 (CP CS 12.208,00) CAP/PG 2018/02: DRGS 213025 2022 (CP CS 29.991,00) DMT 223939 2022 (CP CS 526,00)					

11/05/2023

060/004/11

2022		SPESA - CONSUNTIVO PER CAPITOLI			
		MINISTERO DEGLI AFFARI ESTERI E DELLA COOPERAZIONE INTERNAZIONALE			
NUMERO	UNITA' DI VOTO/CAPITOLO		RESIDUI	COMPETENZA	CASSA
NUMERO	DENOMINAZIONE				
2203	CONTRIBUTO ALL'ORGANIZZAZIONE DELLE NAZIONI UNITE PER LO SVILUPPO INDUSTRIALE (UNIDO). (7.1.2) (1.1.3) (SPESE OBBLIGATORIE)	INIZ. VARIAZ. P. DEF. PAGATO RIM. PG. TOTALE EC/MSP RS31/12		5.220.045,00 5.220.045,00 3.860.619,00 3.860.619,00 3.860.619,00 1.359.426,00	5.220.045,00 -1.359.426,00 3.860.619,00 3.860.619,00 3.860.619,00
2204	CONTRIBUTO ALL'INVESTMENT AND TECHNOLOGY PROMOTION OFFICE (ITPO-UNIDO) (R) (7.1.2) (1.1.3)	INIZ. VARIAZ. P. DEF. PAGATO RIM. PG. TOTALE EC/MSP RS31/12		600.000,00 600.000,00 600.000,00 600.000,00 600.000,00 600.000,00	600.000,00 600.000,00 600.000,00 600.000,00 600.000,00
2205	CONTRIBUTO ALLE NAZIONI UNITE . (R) (7.1.2) (1.1.3)	INIZ. VARIAZ. P. DEF. PAGATO RIM. PG. TOTALE EC/MSP RS31/12		2.014.183,00 2.014.183,00 2.014.182,00 2.014.182,00 2.014.182,00 1,00	2.014.183,00 2.014.183,00 2.014.182,00 2.014.182,00 2.014.182,00 1,00
2206	CONTRIBUTO PER LE SPESE D'UFFICIO DELLA SEDE IN ITALIA DELL'ORGANIZZAZIONE EUROPEA DI DIRITTO PUBBLICO (EPLO) (R) (7.1.2) (1.1.3) (NUOVA ISTITUZIONE)	INIZ. VARIAZ. P. DEF. PAGATO RIM. PG. TOTALE EC/MSP RS31/12		500.000,00 500.000,00 500.000,00 500.000,00 500.000,00 500.000,00	500.000,00 500.000,00 500.000,00 500.000,00 500.000,00
VARIAZIONI: CAPITOLO 2203: DMC 512089 2022 (CS -1.359.426,00) CAPITOLO 2206: DMT 203604 2022 (CP CS 500.000,00)					

11/05/2023

060/004/12

2022		SPESA - CONSUNTIVO PER CAPITOLI			
		MINISTERO DEGLI AFFARI ESTERI E DELLA COOPERAZIONE INTERNAZIONALE			
NUMERO	UNITA' DI VOTO/CAPITOLO		RESIDUI	COMPETENZA	CASSA
NUMERO	DENOMINAZIONE				
2301	SPESE E CONTRIBUTI DERIVANTI DA ACCORDI INTERNAZIONALI (R) (7.1.2) (1.1.3)	INIZ. VARIAZ. P. DEF. PAGATO RIM. PG. TOTALE EC/MSP RS31/12		1.110.383,00 1.110.383,00 1.110.383,00 1.110.383,00	1.110.383,00 1.110.383,00 1.110.383,00 1.110.383,00
2302	CONTRIBUTI AD ORGANISMI INTERNAZIONALI (R) (7.1.2) (1.1.3)	INIZ. VARIAZ. P. DEF. PAGATO RIM. PG. TOTALE EC/MSP RS31/12		335.116,00 500.000,00 835.116,00 744.466,00 744.466,00 90.650,00	335.116,00 500.000,00 835.116,00 744.466,00 744.466,00 90.650,00
2303	CONTRIBUTI OBBLIGATORI AD ORGANISMI INTERNAZIONALI (7.1.2) (1.1.3) (SPESE OBBLIGATORIE)	INIZ. VARIAZ. P. DEF. PAGATO RIM. PG. TOTALE EC/MSP RS31/12		34.389.000,00 -2.000.000,00 34.389.000,00 29.812.387,01 29.812.387,01 4.576.612,99	34.389.000,00 -2.000.000,00 32.389.000,00 29.812.387,01 29.812.387,01 2.576.612,99
2304	SPESE DERIVANTI DALLA RATIFICA ED ESECUZIONE DEL TRATTATO INTERNAZIONALE SULLE RISORSE FITOGENETICHE PER L'ALIMENTAZIONE E L'AGRICOLTURA, CON APPENDICI, ADOTTATO DALLA TRENTUNESIMA RIUNIONE DELLA CONFERENZA DELLA FAO A ROMA IL 3 NOVEMBRE 2001. (7.1.2) (1.1.3)	INIZ. VARIAZ. P. DEF. PAGATO RIM. PG. TOTALE EC/MSP RS31/12		1.048.960,00 1.048.960,00 1.048.960,00 1.048.960,00	1.048.960,00 1.048.960,00 1.048.960,00 1.048.960,00
VARIAZIONI: CAPITOLO 2302: DMT 215915 2022 (CP CS 500.000,00) CAPITOLO 2303: DMC 512089 2022 (CS -2.000.000,00)					

11/05/2023

060/004/13

2022		SPESA - CONSUNTIVO PER CAPITOLI			
		MINISTERO DEGLI AFFARI ESTERI E DELLA COOPERAZIONE INTERNAZIONALE			
NUMERO	UNITA' DI VOTO/CAPITOLO		RESIDUI	COMPETENZA	CASSA
NUMERO	DENOMINAZIONE				
2305	SPESE PER LA CONCESSIONE DI UN IMMOBILE COME SEDE PER LA COMMISSIONE GENERALE PER LA PESCA NEL MEDITERRANEO - (C.G.P.M.). (7.1.2) (1.1.3)	INIZ. VARIAZ. P. DEF. PAGATO RIM. PG. TOTALE EC/MSP RS31/12		200.000,00 30.753,00 230.753,00 230.753,00 230.753,00 230.753,00	200.000,00 30.753,00 230.753,00 230.753,00 230.753,00
2306	SPESE DERIVANTI DALL'ESECUZIONE DEGLI ACCORDI TRA UNIONE EUROPEA E GLI STATI DELL'AFRICA, DEI CARAIBI E DEL PACIFICO (ACP), DALLA PARTECIPAZIONE ITALIANA A INIZIATIVE EUROPEE A FAVORE DEI PAESI DELLA POLITICA DI VICINATO, NONCHE' DALL'ADESIONE DELL'ITALIA A CENTRI DI RICERCA EUROPEI SU MATERIE ECONOMICHE E FINANZIARIE (7.1.2) (1.1.3) (SPESE OBBLIGATORIE)	INIZ. VARIAZ. P. DEF. PAGATO RIM. PG. TOTALE EC/MSP RS31/12		350.842.520,00 350.842.520,00 345.450.320,00 345.450.320,00 345.450.320,00 5.392.200,00	350.842.520,00 -5.392.200,00 345.450.320,00 345.450.320,00 345.450.320,00
2307	ACCORDO DI SEDE TRA L'ITALIA E L'ORGANIZZAZIONE BIODIVERSITY INTERNATIONAL (R) (7.1.2) (1.1.3)	INIZ. VARIAZ. P. DEF. PAGATO RIM. PG. TOTALE EC/MSP RS31/12		2.500.000,00 2.500.000,00 2.500.000,00 2.500.000,00 2.500.000,00	2.500.000,00 2.500.000,00 2.500.000,00 2.500.000,00
2022	Attività di indirizzo, valutazione e controllo della cooperazione allo sviluppo COMPETENZE FISSE AGLI ESPERTI DI COOPERAZIONE ALLO SVILUPPO AL NETTO DELL'IMPOSTA REGIONALE SULLE ATTIVITA' PRODUTTIVE (1) (1.2.1)	INIZ. VARIAZ. P. DEF. PAGATO RIM. PG. TOTALE EC/MSP RS31/12		350.760,00 -193.600,00 157.160,00 138.474,59 138.474,59 18.685,41	350.760,00 -193.600,00 157.160,00 138.474,59 138.474,59 18.685,41
VARIAZIONI: CAPITOLO 2305: DMC 512054 2022 (CP CS 30.753,00) CAPITOLO 2306: DMC 512089 2022 (CS -5.392.200,00)					

11/05/2023

060/004/14

2022		SPESA - CONSUNTIVO PER CAPITOLI			
		MINISTERO DEGLI AFFARI ESTERI E DELLA COOPERAZIONE INTERNAZIONALE			
UNITA' DI VOTO/CAPITOLO			RESIDUI	COMPETENZA	CASSA
NUMERO	DENOMINAZIONE				
01	STIPENDI E ASSEGNI FISSI AL PERSONALE, COMPENSIVI DEGLI ONERI FISCALI E CONTRIBUTIVI A CARICO DEL LAVORATORE (1.1.1)	INIZ.		262.427,00	262.427,00
		VARIAZ.		-187.372,00	-187.372,00
		P. DEF.		75.055,00	75.055,00
		PAGATO		61.560,88	61.560,88
		RIM. PG.			
		TOTALE		61.560,88	61.560,88
		EC/MSP RS31/12		13.494,12	13.494,12
02	CONTRIBUTI PREVIDENZIALI E ASSISTENZIALI A CARICO DELL'AMMINISTRAZIONE RELATIVI ALLE SPESE FISSE (1.3.1)	INIZ.		88.333,00	88.333,00
		VARIAZ.		-6.228,00	-6.228,00
		P. DEF.		82.105,00	82.105,00
		PAGATO		76.913,71	76.913,71
		RIM. PG.			
		TOTALE		76.913,71	76.913,71
		EC/MSP RS31/12		5.191,29	5.191,29
50	RIEMMISSIONE DEI PAGAMENTI NON ANDATI A BUON FINE (1.1.5)	INIZ.			
		VARIAZ.			
		P. DEF.			
		PAGATO			
		RIM. PG.			
		TOTALE			
		EC/MSP RS31/12			
2023	SOMME DOVUTE A TITOLO DI IMPOSTA REGIONALE SULLE ATTIVITA' PRODUTTIVE SULLE RETRIBUZIONI CORRISPOSTE AGLI ESPERTI DI COOPERAZIONE INTERNAZIONALE (3) (1.2.1)	INIZ.		22.307,00	22.307,00
		VARIAZ.		-15.382,00	-15.382,00
		P. DEF.		6.925,00	6.925,00
		PAGATO		3.252,40	3.252,40
		RIM. PG.			
		TOTALE		3.252,40	3.252,40
		EC/MSP RS31/12		3.672,60	3.672,60
VARIAZIONI: CAP/PG 2022/01: DMT 238253 2022 (CP CS -187.372,00) CAP/PG 2022/02: DMT 238253 2022 (CP CS -47.685,00) DMT 274289 2022 (CP CS 41.457,00)					

11/05/2023

060/004/15

2022		SPESA - CONSUNTIVO PER CAPITOLI			
		MINISTERO DEGLI AFFARI ESTERI E DELLA COOPERAZIONE INTERNAZIONALE			
NUMERO	UNITA' DI VOTO/CAPITOLO		RESIDUI	COMPETENZA	CASSA
NUMERO	DENOMINAZIONE				
01	IRAP SULLE COMPETENZE FISSE (3.1.1)	INIZ.		22.307,00	22.307,00
		VARIAZ.		-15.382,00	-15.382,00
		P. DEF.		6.925,00	6.925,00
		PAGATO		3.252,40	3.252,40
		RIM. PG.			
		TOTALE		3.252,40	3.252,40
		EC/MSP		3.672,60	3.672,60
		RS31/12			
2150	RIMBORSO TRATTAMENTO ECONOMICO FONDAMENTALE DEL PERSONALE IN POSIZIONE DI COMANDO PRESSO LA DIREZIONE GENERALE DELLA COOPERAZIONE ALLO SVILUPPO PROVENIENTE DA AMMINISTRAZIONI PUBBLICHE (R) (4.1.1) (1.2.1)	INIZ.		599.886,00	599.886,00
		VARIAZ.		243.357,00	243.357,00
		P. DEF.		843.243,00	843.243,00
		PAGATO		313.918,99	313.918,99
		RIM. PG.			
		TOTALE		313.918,99	313.918,99
		EC/MSP		529.324,01	529.324,01
		RS31/12			
2153	SPESE PER ACQUISTO DI BENI E SERVIZI (R) (2.2.13) (1.2.1)	INIZ.	49.529,38	936.308,00	936.308,00
		VARIAZ.		-30.753,00	-30.753,00
		P. DEF.	49.529,38	905.555,00	905.555,00
		PAGATO	22.603,10	816.058,86	838.661,96
		RIM. PG.	7.876,32	35.955,16	
		TOTALE	30.479,42	852.014,02	838.661,96
		EC/MSP	19.049,96	53.540,98	66.893,04
		RS31/12	43.831,48		
2155	SPESE PER L'ATTUAZIONE DELL'ATTIVIT E DEI SERVIZI DI COMUNICAZIONE E DELL'ATTIVIT DI VALUTAZIONE D'IMPATTO DELLE INIZIATIVE DI COOPERAZIONE (R) (2.2.10) (1.2.1)	INIZ.		1.000.000,00	1.000.000,00
		VARIAZ.			-400.000,00
		P. DEF.		1.000.000,00	600.000,00
		PAGATO		22.552,60	22.552,60
		RIM. PG.		387.972,95	
		TOTALE		410.525,55	22.552,60
		EC/MSP		589.474,45	577.447,40
		RS31/12	387.972,95		
VARIAZIONI: CAP/PG 2023/01: DMT 238253 2022 (CP CS -15.382,00) CAPITOLO 2150: DRGS 224259 2022 (CP CS 243.357,00) CAPITOLO 2153: DMC 512054 2022 (CP CS -30.753,00) CAPITOLO 2155: DMC 512089 2022 (CS -400.000,00)					

11/05/2023

060/004/16

2022		SPESA - CONSUNTIVO PER CAPITOLI			
		MINISTERO DEGLI AFFARI ESTERI E DELLA COOPERAZIONE INTERNAZIONALE			
UNITA' DI VOTO/CAPITOLO			RESIDUI	COMPETENZA	CASSA
NUMERO	DENOMINAZIONE				
2182	FINANZIAMENTI A TITOLO GRATUITO ATTINENTI L'ELABORAZIONE DI STUDI, LA PROGETTAZIONE, INTERVENTI IN MATERIA DI RICERCA SCIENTIFICA E TECNOLOGICA, LA FORNITURA E COSTRUZIONE DI IMPIANTI, INFRASTRUTTURE, ATTREZZATURE E SERVIZI, LA REALIZZAZIONE DI PROGETTI DI SVILUPPO INTEGRATI ANCHE PER OSTACOLARE LA PRODUZIONE DELLA DROGA, SOSTEGNI A PROGRAMMI DI INFORMAZIONE ED INIZIATIVE ANCHE DI CARATTERE FINANZIARIO (R) (7.1.2) (1.2.1)	INIZ. VARIAZ. P. DEF. PAGATO RIM. PG. TOTALE EC/MSP RS31/12			
7168	SPESE PER ACQUISTO DI ATTREZZATURE E APPARECCHIATURE NON INFORMATICHE, DI MOBILIO E DI DOTAZIONI LIBRARIE. (R) (21.1.2) (1.2.1)	INIZ. VARIAZ. P. DEF. PAGATO RIM. PG. TOTALE EC/MSP RS31/12		12.681,00 12.681,00 12.119,84 561,16 12.681,00	12.681,00 12.681,00 12.119,84 561,16 12.119,84 561,16
	Attuazione delle politiche di cooperazione mediante l'Agenzia Italiana per la Cooperazione allo Sviluppo		561,16		
2021	SOMMA DA ASSEGNARE ALL'AGENZIA ITALIANA PER LA COOPERAZIONE ALLO SVILUPPO PER LE SPESE DI PERSONALE. (R) (4.1.2) (1.1.3)	INIZ. VARIAZ. P. DEF. PAGATO RIM. PG. TOTALE EC/MSP RS31/12	373.124,55 373.124,55	33.176.083,00 819.523,00 33.995.606,00 33.549.207,55 446.398,00 33.995.605,55 0,45	33.176.083,00 1.192.647,55 34.368.730,55 33.922.332,10 446.398,45
2024	SOMME DA DESTINARE ALL'AGENZIA ITALIANA PER LA COOPERAZIONE ALLO SVILUPPO PER LE COPERTURE ASSICURATIVE DEL PERSONALE INVIATO ALL'ESTERO. (4.1.2) (1.1.3) (SPESE OBBLIGATORIE)	INIZ. VARIAZ. P. DEF. PAGATO RIM. PG. TOTALE EC/MSP RS31/12		94.000,00 94.000,00 94.000,00 94.000,00	94.000,00 94.000,00 94.000,00
VARIAZIONI: CAPITOLO 2021: DMT 6542 2022 (CP CS 373.125,00) DMT 256181 2022 (CP CS 437.472,00) DMT 266754 2022 (CP CS 8.926,00) DMC 512070 2022 (CS 373.124,55)					

11/05/2023

060/004/17

2022		SPESA - CONSUNTIVO PER CAPITOLI			
		MINISTERO DEGLI AFFARI ESTERI E DELLA COOPERAZIONE INTERNAZIONALE			
NUMERO	UNITA' DI VOTO/CAPITOLO	DENOMINAZIONE	RESIDUI	COMPETENZA	CASSA
2171	SOMMA DA ASSEGNARE ALL'AGENZIA ITALIANA PER LA COOPERAZIONE ALLO SVILUPPO PER LE SPESE DI FUNZIONAMENTO. (R) (4.1.2) (1.1.3)	INIZ.	1.170.000,00	7.583.216,00	7.583.216,00
		VARIAZ.		10.919.756,00	12.089.756,00
		P. DEF.	1.170.000,00	18.502.972,00	19.672.972,00
		PAGATO	1.170.000,00	15.773.032,00	16.943.032,00
		RIM. PG.		2.729.940,00	
		TOTALE	1.170.000,00	18.502.972,00	16.943.032,00
		EC/MSP RS31/12		2.729.940,00	
2185	SOMMA DA ASSEGNARE ALL'AGENZIA ITALIANA PER LA COOPERAZIONE ALLO SVILUPPO PER L'ATTUAZIONE DI INIZIATIVE DI COOPERAZIONE INTERNAZIONALE. (R) (4.1.2) (1.1.3)	INIZ.	52.085.000,00	571.878.608,00	571.878.608,00
		VARIAZ.		364.226.120,00	416.311.120,00
		P. DEF.	52.085.000,00	936.104.728,00	988.189.728,00
		PAGATO	52.085.000,00	872.169.359,61	924.254.359,61
		RIM. PG.		61.057.398,50	
		TOTALE	52.085.000,00	933.226.758,11	924.254.359,61
		EC/MSP RS31/12		61.057.398,50	
2186	SOMME DA DESTINARE A INTERVENTI DI SOSTEGNO A FAVORE DELLE POPOLAZIONI APPARTENENTI A MINORANZE CRISTIANE OGGETTO DI PERSECUZIONI NELLE AREE DI CRISI. (R) (4.1.2) (1.1.3)	INIZ.		4.400.000,00	4.400.000,00
		VARIAZ.			
		P. DEF.		4.400.000,00	4.400.000,00
		PAGATO		4.400.000,00	4.400.000,00
		RIM. PG.			
		TOTALE		4.400.000,00	4.400.000,00
		EC/MSP RS31/12			
7171	SOMME DA DESTINARE ALLA RISTRUTTURAZIONE DELLE SEDI IN ITALIA E ALL'ESTERO DELL'AGENZIA ITALIANA PER LA COOPERAZIONE ALLO SVILUPPO. (R) (22.1.1) (1.1.3)	INIZ.			
		VARIAZ.			
		P. DEF.			
		PAGATO			
		RIM. PG.			
		TOTALE			
		EC/MSP RS31/12			
VARIAZIONI: CAPITOLO 2171: DMT 214419 2022 (CP CS 8.189.816,00) DMT 243122 2022 (CP CS 2.729.940,00) DMC 512070 2022 (CS 1.170.000,00) CAPITOLO 2185: DRGS 8589 2022 (CP CS 3.848.797,00) DRGS 18737 2022 (CP CS 286.215,00) DRGS 56404 2022 (CP CS 40.000.000,00) DRGS 224259 2022 (CP CS 349.635,00) DMT 6096 2022 (CP CS 10.000.000,00) DMT 181464 2022 (CP CS 70.000.000,00) DMT 214419 2022 (CP CS 179.806.105,00)					

SEGUE

11/05/2023

060/004/18

2022		SPESA - CONSUNTIVO PER CAPITOLI			
		MINISTERO DEGLI AFFARI ESTERI E DELLA COOPERAZIONE INTERNAZIONALE			
UNITA' DI VOTO/CAPITOLO			RESIDUI	COMPETENZA	CASSA
NUMERO	DENOMINAZIONE				
CONTINUA					
	DMT 243122	2022	(CP CS 59.935.368,00)		
	DMC 512070	2022	(CS 2.000.000,00)		
	DMC 512089	2022	(CS 25.085.000,00)		
	L. ASS. 111	2022	(CS 25.000.000,00)		

11/05/2023

060/004/19

2022		SPESA - CONSUNTIVO PER CAPITOLI			
		MINISTERO DEGLI AFFARI ESTERI E DELLA COOPERAZIONE INTERNAZIONALE			
NUMERO	UNITA' DI VOTO/CAPITOLO	DENOMINAZIONE	RESIDUI	COMPETENZA	CASSA
7172		SOMME DA DESTINARE ALL'INFRASTRUTTURA INFORMATICA DELL'AGENZIA ITALIANA PER LA COOPERAZIONE ALLO SVILUPPO	INIZ.	2.000.000,00	2.000.000,00
		(R)	VARIAZ.		
		(22.1.1) (1.1.3)	P. DEF.	2.000.000,00	2.000.000,00
			PAGATO	2.000.000,00	2.000.000,00
			RIM. PG.		
			TOTALE	2.000.000,00	2.000.000,00
			EC/MSP		
			RS31/12		
1.3		Cooperazione economica e relazioni internazionali (4.4)			
		DIREZIONE GENERALE PER LA MONDIALIZZAZIONE E LE QUESTIONI GLOBALI			
		Spese di personale per il programma			
3601		COMPETENZE FISSE E ACCESSORIE AL PERSONALE AL NETTO DELL'IMPOSTA REGIONALE SULLE ATTIVITA' PRODUTTIVE	INIZ.	398.395,12	3.002.376,00
		(1) (1.1.3)	VARIAZ.		923.546,00
			P. DEF.	398.395,12	3.925.922,00
			PAGATO		3.274.845,98
		DELL'IMPORTO EC/MSP DI COMPETENZA COSTITUISCONO UNA ECONOMIA	RIM. PG.	4.757,12	
		E. 876.948,42 (-)	TOTALE	4.757,12	3.274.845,98
		COSTITUISCONO UNA ECCEDEZZA	EC/MSP	393.638,00	651.076,02
		E. 225.872,40 (+)	RS31/12	4.757,12	651.076,02
		TOTALE E. 651.076,02			
01		STIPENDI E ASSEGNI FISSI AL PERSONALE, COMPRESIVI DEGLI ONERI FISCALI E CONTRIBUTIVI A CARICO DEL LAVORATORE	INIZ.	276.019,00	1.630.367,00
		(1.1.1)	VARIAZ.		333.057,00
		(SPESE OBBLIGATORIE)	P. DEF.	276.019,00	1.963.424,00
			PAGATO		2.154.095,89
			RIM. PG.		2.154.095,89
			TOTALE	2.154.095,89	2.154.095,89
			EC/MSP	276.019,00	+190.671,89
			RS31/12		+190.671,89
02		CONTRIBUTI PREVIDENZIALI E ASSISTENZIALI A CARICO DELL'AMMINISTRAZIONE RELATIVI ALLE SPESE FISSE	INIZ.	117.619,00	485.754,00
		(1.3.1)	VARIAZ.		121.924,00
		(SPESE OBBLIGATORIE)	P. DEF.	117.619,00	607.678,00
			PAGATO		642.878,51
			RIM. PG.		642.878,51
			TOTALE	642.878,51	642.878,51
			EC/MSP	117.619,00	+35.200,51
			RS31/12		+35.200,51
VARIAZIONI:					
CAP/PG 3601/01: DMT 22564 2022 (CP CS 175.988,00)					
DMT 193632 2022 (CP CS 5.098,00)					
DMT 254472 2022 (CP CS 151.971,00)					
CAP/PG 3601/02: DMT 22564 2022 (CP CS 74.993,00)					
DMT 193632 2022 (CP CS 1.523,00)					
DMT 254472 2022 (CP CS 45.408,00)					

11/05/2023

060/004/20

2022		SPESA - CONSUNTIVO PER CAPITOLI			
		MINISTERO DEGLI AFFARI ESTERI E DELLA COOPERAZIONE INTERNAZIONALE			
UNITA' DI VOTO/CAPITOLO			RESIDUI	COMPETENZA	CASSA
NUMERO	DENOMINAZIONE				
03	COMPENSO PER LAVORO STRAORDINARIO AL PERSONALE, COMPRENSIVO DEGLI ONERI FISCALI E CONTRIBUTIVI A CARICO DEL LAVORATORE (1.1.2)	INIZ.		5.747,00	5.747,00
		VARIAZ.		4.887,00	4.887,00
		P. DEF.		10.634,00	10.634,00
		PAGATO		10.630,42	10.630,42
		RIM. PG.			
		TOTALE		10.630,42	10.630,42
		EC/MSP RS31/12			3,58
04	QUOTA DEL FONDO RISORSE DECENTRATE AL PERSONALE, COMPRENSIVA DEGLI ONERI FISCALI E CONTRIBUTIVI A CARICO DEL LAVORATORE. (1.1.3)	INIZ.	3.830,21		
		VARIAZ.		372.379,00	372.379,00
		P. DEF.	3.830,21	372.379,00	372.379,00
		PAGATO		372.379,00	372.379,00
		RIM. PG.	3.830,21		
		TOTALE	3.830,21	372.379,00	372.379,00
		EC/MSP RS31/12	3.830,21		
05	CONTRIBUTI PREVIDENZIALI E ASSISTENZIALI A CARICO DELL'AMMINISTRAZIONE RELATIVI ALLE COMPETENZE ACCESSORIE (1.3.1)	INIZ.	926,91	1.391,00	1.391,00
		VARIAZ.		91.299,00	91.299,00
		P. DEF.	926,91	92.690,00	92.690,00
		PAGATO		92.643,31	92.643,31
		RIM. PG.	926,91		
		TOTALE	926,91	92.643,31	92.643,31
		EC/MSP RS31/12	926,91		46,69
30	SOMME A DISPOSIZIONE PER LE ASSUNZIONI DI PERSONALE DA EFFETTUARE MEDIANTE UTILIZZO DELLE FACOLTA' ASSUNZIONALI NON ESERCITATE (1.1.1)	INIZ.		876.127,00	876.127,00
		VARIAZ.			
		P. DEF.		876.127,00	876.127,00
		PAGATO			
		RIM. PG.			
TOTALE					
EC/MSP RS31/12			876.127,00	876.127,00	
VARIAZIONI: CAP/PG 3601/03: DMT 223939 2022 (CP CS 4.887,00) CAP/PG 3601/04: DRGS 213025 2022 (CP CS 372.379,00) CAP/PG 3601/05: DRGS 213025 2022 (CP CS 90.116,00) DMT 223939 2022 (CP CS 1.183,00)					

11/05/2023

060/004/21

2022		SPESA - CONSUNTIVO PER CAPITOLI			
		MINISTERO DEGLI AFFARI ESTERI E DELLA COOPERAZIONE INTERNAZIONALE			
NUMERO	UNITA' DI VOTO/CAPITOLO		RESIDUI	COMPETENZA	CASSA
NUMERO	DENOMINAZIONE				
35	QUOTA AGGIUNTIVA DEL CONTRIBUTO A CARICO DEL DATORE DI LAVORO PER LA PREVIDENZA COMPLEMENTARE (1.3.1) (SPESE OBBLIGATORIE)	INIZ. VARIAZ. P. DEF. PAGATO RIM. PG. TOTALE EC/MSP RS31/12		2.990,00 2.990,00 2.218,85 2.218,85 771,15	2.990,00 2.990,00 2.218,85 2.218,85 771,15
50	RIEMMISSIONE DEI PAGAMENTI NON ANDATI A BUON FINE (1.1.5)	INIZ. VARIAZ. P. DEF. PAGATO RIM. PG. TOTALE EC/MSP RS31/12			
3602	COMPETENZE FISSE E ACCESSORIE AL PERSONALE APPARTENENTE ALLA CARRIERA DIPLOMATICA AL NETTO DELL'IMPOSTA REGIONALE SULLE ATTIVITA' PRODUTTIVE (1) (1.1.3)	INIZ. VARIAZ. P. DEF. PAGATO RIM. PG. TOTALE EC/MSP RS31/12	613.569,00	9.068.042,00 -530.953,00 8.537.089,00 7.132.349,99 613.569,00 7.745.918,99 791.170,01	9.068.042,00 -530.953,00 8.537.089,00 7.132.349,99 1.404.739,01
01	STIPENDI E ASSEGNI FISSI AL PERSONALE APPARTENENTE ALLA CARRIERA DIPLOMATICA, COMPRESIVI DEGLI ONERI FISCALI E CONTRIBUTIVI A CARICO DEL LAVORATORE (1.1.1) (SPESE OBBLIGATORIE)	INIZ. VARIAZ. P. DEF. PAGATO RIM. PG. TOTALE EC/MSP RS31/12	472.412,00	6.577.173,00 -415.671,00 6.161.502,00 5.472.535,70 472.412,00 5.944.947,70 216.554,30	6.577.173,00 -415.671,00 6.161.502,00 5.472.535,70 688.966,30
VARIAZIONI: CAP/PG 3602/01: DMT 193632 2022 (CP CS 11.917,00) DMT 274289 2022 (CP CS -900.000,00) DMT 276803 2022 (CP CS 472.412,00)					

11/05/2023

060/004/22

2022		SPESA - CONSUNTIVO PER CAPITOLI			
		MINISTERO DEGLI AFFARI ESTERI E DELLA COOPERAZIONE INTERNAZIONALE			
UNITA' DI VOTO/CAPITOLO			RESIDUI	COMPETENZA	CASSA
NUMERO	DENOMINAZIONE				
02	CONTRIBUTI PREVIDENZIALI E ASSISTENZIALI A CARICO DELL'AMMINISTRAZIONE RELATIVI ALLE SPESE FISSE CORRISPOSTE AL PERSONALE APPARTENENTE ALLA CARRIERA DIPLOMATICA (1.3.1) (SPESE OBBLIGATORIE)	INIZ. VARIAZ. P. DEF. PAGATO RIM. PG. TOTALE EC/MSP RS31/12		1.965.256,00 -115.282,00 1.849.974,00 1.659.814,29 141.157,00 1.800.971,29 49.002,71	1.965.256,00 -115.282,00 1.849.974,00 1.659.814,29 190.159,71
			141.157,00		
30	SOMME A DISPOSIZIONE PER LE ASSUNZIONI DI PERSONALE DA EFFETTUARE MEDIANTE UTILIZZO DELLE FACOLTA' ASSUNZIONALI NON ESERCITATE (1.1.1)	INIZ. VARIAZ. P. DEF. PAGATO RIM. PG. TOTALE EC/MSP RS31/12		525.613,00 525.613,00 525.613,00	525.613,00 525.613,00 525.613,00
50	RIEMMISSIONE DEI PAGAMENTI NON ANDATI A BUON FINE (1.1.5)	INIZ. VARIAZ. P. DEF. PAGATO RIM. PG. TOTALE EC/MSP RS31/12			
3603	SOMME DOVUTE A TITOLO DI IMPOSTA REGIONALE SULLE ATTIVITA' PRODUTTIVE SULLE RETRIBUZIONI CORRISPOSTE AL PERSONALE APPARTENENTE ALLA CARRIERA DIPLOMATICA (3) (1.1.3)	INIZ. VARIAZ. P. DEF. PAGATO RIM. PG. TOTALE EC/MSP RS31/12		559.058,00 41.168,00 600.226,00 417.010,95 40.155,00 457.165,95 143.060,05	559.058,00 41.168,00 600.226,00 417.010,95 417.010,95 183.215,05
			40.155,00		
VARIAZIONI: CAP/PG 3602/02: DMT 193632 2022 (CP CS 3.561,00) DMT 274289 2022 (CP CS -260.000,00) DMT 276803 2022 (CP CS 141.157,00)					

11/05/2023

060/004/23

2022		SPESA - CONSUNTIVO PER CAPITOLI			
		MINISTERO DEGLI AFFARI ESTERI E DELLA COOPERAZIONE INTERNAZIONALE			
UNITA' DI VOTO/CAPITOLO		RESIDUI	COMPETENZA	CASSA	
NUMERO	DENOMINAZIONE				
01	IRAP SULLE COMPETENZE FISSE CORRISPOSTE AL PERSONALE APPARTENENTE ALLA CARRIERA DIPLOMATICA (3.1.1) (SPESE OBBLIGATORIE)	INIZ. VARIAZ. P. DEF. PAGATO RIM. PG. TOTALE EC/MSP RS31/12	559.058,00 41.168,00 600.226,00 417.010,95 40.155,00 457.165,95 143.060,05 40.155,00	559.058,00 41.168,00 600.226,00 417.010,95 417.010,95 183.215,05	
3604	TRATTAMENTO ECONOMICO ALL'INVIATO SPECIALE PER IL CAMBIAMENTO CLIMATICO, AL NETTO DELL'IMPOSTA REGIONALE SULLE ATTIVITA' PRODUTTIVE. (1) (1.1.3) (SOPPRESSO)	INIZ. VARIAZ. P. DEF. PAGATO RIM. PG. TOTALE EC/MSP RS31/12	 40.155,00	135.373,00 -135.373,00 -135.373,00	
01	TRATTAMENTO ECONOMICO ALL'INVIATO SPECIALE PER IL CAMBIAMENTO CLIMATICO, COMPRENSIVO DEGLI ONERI FISCALI E CONTRIBUTIVI A CARICO DEL LAVORATORE. (1.1.1) (SOPPRESSO)	INIZ. VARIAZ. P. DEF. PAGATO RIM. PG. TOTALE EC/MSP RS31/12	 40.155,00	100.000,00 -100.000,00 -100.000,00	
02	CONTRIBUTI PREVIDENZIALI E ASSISTENZIALI A CARICO DELL'AMMINISTRAZIONE RELATIVI AL TRATTAMENTO ECONOMICO DELL'INVIATO SPECIALE PER IL CAMBIAMENTO CLIMATICO. (1.3.1) (SOPPRESSO)	INIZ. VARIAZ. P. DEF. PAGATO RIM. PG. TOTALE EC/MSP RS31/12	 40.155,00	35.373,00 -35.373,00 -35.373,00	
VARIAZIONI: CAP/PG 3603/01: DMT 193632 2022 (CP CS 1.013,00) DMT 276803 2022 (CP CS 40.155,00) CAP/PG 3604/01: DMT 5644 2022 (CP CS -100.000,00) CAP/PG 3604/02: DMT 5644 2022 (CP CS -35.373,00)					

11/05/2023

060/004/24

SPESA - CONSUNTIVO PER CAPITOLI					
2022					
MINISTERO DEGLI AFFARI ESTERI E DELLA COOPERAZIONE INTERNAZIONALE					
UNITA' DI VOTO/CAPITOLO		RESIDUI	COMPETENZA	CASSA	
NUMERO	DENOMINAZIONE				
3618	SOMME DOVUTE A TITOLO DI IMPOSTA REGIONALE SULLE ATTIVITA' PRODUTTIVE SULLE RETRIBUZIONI CORRISPOSTE AI DIPENDENTI (3) (1.1.3)	INIZ. 33.959,57 VARIAZ. P. DEF. 33.959,57 PAGATO RIM. PG. 325,57 TOTALE 325,57 EC/MSP 33.634,00 RS31/12 325,57	141.679,00 64.039,00 205.718,00 197.493,83 197.493,83 197.493,83 8.224,17	141.679,00 64.039,00 205.718,00 197.493,83 197.493,83 197.493,83 8.224,17	
01	IRAP SULLE COMPETENZE FISSE. (3.1.1) (SPESE OBBLIGATORIE)	INIZ. 33.634,00 VARIAZ. P. DEF. 33.634,00 PAGATO RIM. PG. TOTALE EC/MSP 33.634,00 RS31/12	138.184,00 34.978,00 173.162,00 169.913,33 169.913,33 169.913,33 3.248,67	138.184,00 34.978,00 173.162,00 169.913,33 169.913,33 169.913,33 3.248,67	
02	IRAP SULLE COMPETENZE ACCESSORIE. (3.1.1)	INIZ. 325,57 VARIAZ. P. DEF. 325,57 PAGATO RIM. PG. 325,57 TOTALE 325,57 EC/MSP RS31/12 325,57	488,00 32.068,00 32.556,00 27.580,50 27.580,50 27.580,50 4.975,50	488,00 32.068,00 32.556,00 27.580,50 27.580,50 27.580,50 4.975,50	
03	IRAP SUL TRATTAMENTO ECONOMICO DELL'INVIATO SPECIALE PER IL CAMBIAMENTO CLIMATICO (3.1.1) (SOPPRESSO)	INIZ. VARIAZ. P. DEF. PAGATO RIM. PG. TOTALE EC/MSP RS31/12	3.007,00 -3.007,00 	3.007,00 -3.007,00 	
VARIAZIONI: CAP/PG 3618/01: DMT 22564 2022 (CP CS 21.626,00) DMT 193632 2022 (CP CS 433,00) DMT 254472 2022 (CP CS 12.919,00) CAP/PG 3618/02: DRGS 213025 2022 (CP CS 31.652,00) DMT 223939 2022 (CP CS 416,00) CAP/PG 3618/03: DMT 5644 2022 (CP CS -3.007,00)					

11/05/2023

060/004/25

2022		SPESA - CONSUNTIVO PER CAPITOLI			
		MINISTERO DEGLI AFFARI ESTERI E DELLA COOPERAZIONE INTERNAZIONALE			
UNITA' DI VOTO/CAPITOLO			RESIDUI	COMPETENZA	CASSA
NUMERO	DENOMINAZIONE				
3620	Cooperazione politica ed economica con i paesi e le organizzazioni regionali dell'Asia, dell'America Latina e dell'Africa subsahariana SPESE PER ACQUISTO DI BENI E SERVIZI (R) (2.2.13) (1.1.3)	INIZ. VARIAZ. P. DEF. PAGATO RIM. PG. TOTALE EC/MSP RS31/12	159.723,59 159.723,59 103.256,28 36.123,00 139.379,28 20.344,31 153.483,00	1.146.800,00 4.518,00 1.151.318,00 640.755,81 117.360,00 758.115,81 393.202,19	1.146.800,00 80.603,84 1.227.403,84 744.012,09 744.012,09 744.012,09 483.391,75
3622	SPESE PER L'ATTUAZIONE DEL TRATTATO GENERALE DI AMICIZIA E COOPERAZIONE PRIVILEGIATA TRA LA REPUBBLICA ITALIANA E LA REPUBBLICA ARGENTINA (R) (7.1.2) (1.1.3)	INIZ. VARIAZ. P. DEF. PAGATO RIM. PG. TOTALE EC/MSP RS31/12	 9.342,00	9.342,00 9.342,00 9.342,00	9.342,00 9.342,00 9.342,00
3751	SPESE DERIVANTI DALL'APPLICAZIONE DELLA LEGGE 4 OTTOBRE 1966 N. 794, DI RATIFICA ED ESECUZIONE DELLA CONVENZIONE INTERNAZIONALE PER LA COSTITUZIONE DELL'ISTITUTO ITALO-LATINO AMERICANO (IILA). (R) (4.1.3) (1.1.3)	INIZ. VARIAZ. P. DEF. PAGATO RIM. PG. TOTALE EC/MSP RS31/12	 	2.464.242,00 2.464.242,00 2.464.242,00 2.464.242,00	2.464.242,00 2.464.242,00 2.464.242,00 2.464.242,00
3755	SPESE DERIVANTI DALLA PARTECIPAZIONE DELL'ITALIA AD INIZIATIVE DI SOLIDARIETA' INTERNAZIONALE. (R) (7.1.2) (1.1.3)	INIZ. VARIAZ. P. DEF. PAGATO RIM. PG. TOTALE EC/MSP RS31/12	1.793.742,35 1.793.742,35 1.588.523,81 82.826,59 1.671.350,40 122.391,95 7.563.676,62	92.500,00 12.500.000,00 12.592.500,00 5.006.275,73 7.480.850,03 12.487.125,76 105.374,24	92.500,00 14.291.935,15 14.384.435,15 6.594.799,54 6.594.799,54 6.594.799,54 7.789.635,61
VARIAZIONI: CAPITOLO 3620: DRGS 224259 2022 (CP CS 118,00) DMT 11538 2022 (CP CS 4.400,00) DMC 51208 2022 (CS 73.572,50) DMC 512027 2022 (CS 2.513,34) CAPITOLO 3755: DMT 214419 2022 (CP CS 5.221.000,00) DMT 243122 2022 (CP CS 7.279.000,00) DMC 51208 2022 (CS 424.084,76) DMC 512027 2022 (CS 1.367.850,39)					

11/05/2023

060/004/26

2022		SPESA - CONSUNTIVO PER CAPITOLI			
		MINISTERO DEGLI AFFARI ESTERI E DELLA COOPERAZIONE INTERNAZIONALE			
UNITA' DI VOTO/CAPITOLO			RESIDUI	COMPETENZA	CASSA
NUMERO	DENOMINAZIONE				
8350	SPESA PER ACQUISTO DI ATTREZZATURE E APPARECCHIATURE NON INFORMATICHE, DI MOBILIO E DI DOTAZIONI LIBRARIE (R) (21.1.2) (1.1.3)	INIZ. VARIAZ. P. DEF. PAGATO RIM. PG. TOTALE EC/MSP RS31/12		10.509,00 10.509,00 10.509,00 10.509,00	10.509,00 10.509,00 10.509,00
	Cooperazione multilaterale in campo economico, commerciale e finanziario		10.509,00		10.509,00
3750	CONTRIBUTI OBBLIGATORI AD ORGANISMI INTERNAZIONALI (7.1.2) (1.1.3) (SPESE OBBLIGATORIE)	INIZ. VARIAZ. P. DEF. PAGATO RIM. PG. TOTALE EC/MSP RS31/12		19.581.697,00 19.581.697,00 16.938.922,17 16.938.922,17 16.938.922,17 2.642.774,83	19.581.697,00 -1.735.313,67 17.846.383,33 16.938.922,17 16.938.922,17 907.461,16
3754	SPESA PER LA PARTECIPAZIONE ITALIANA A PROGETTI E PROGRAMMI INTERNAZIONALI NEL QUADRO DELLE QUESTIONI GLOBALI (R) (7.1.2) (1.1.3)	INIZ. VARIAZ. P. DEF. PAGATO RIM. PG. TOTALE EC/MSP RS31/12		212.816,00 212.816,00 160.000,00 52.000,00 212.000,00 816,00	212.816,00 212.816,00 160.000,00 160.000,00 160.000,00 52.816,00
			52.000,00		
3758	CONTRIBUTO A FAVORE DELL'AGENZIA INTERNAZIONALE PER LE ENERGIE RINNOVABILI (IRENA) (7.1.2) (1.1.3)	INIZ. VARIAZ. P. DEF. PAGATO RIM. PG. TOTALE EC/MSP RS31/12		820.000,00 820.000,00 606.546,39 606.546,39 606.546,39 213.453,61	820.000,00 -132.707,32 687.292,68 606.546,39 606.546,39 80.746,29
VARIAZIONI: CAPITOLE 3750: DMC 51208 2022 (CS -497.657,26) DMC 51207 2022 (CS -1.237.656,41) CAPITOLE 3758: DMC 51207 2022 (CS -132.707,32)					

11/05/2023

060/004/27

2022		SPESA - CONSUNTIVO PER CAPITOLI			
		MINISTERO DEGLI AFFARI ESTERI E DELLA COOPERAZIONE INTERNAZIONALE			
NUMERO	UNITA' DI VOTO/CAPITOLO	DENOMINAZIONE	RESIDUI	COMPETENZA	CASSA
1.4	Promozione della pace e sicurezza internazionale (4.6)	DIREZIONE GENERALE PER GLI AFFARI POLITICI E DI SICUREZZA Spese di personale per il programma			
3301	COMPETENZE FISSE E ACCESSORIE AL PERSONALE AL NETTO DELL'IMPOSTA REGIONALE SULLE ATTIVITA' PRODUTTIVE (1) (1.1.3)	INIZ. VARIAZ. P. DEF. PAGATO RIM. PG. TOTALE EC/MSP RS31/12	319.342,00 319.342,00 319.342,00	1.837.021,00 633.733,00 2.470.754,00 1.847.940,81 1.847.940,81 622.813,19	1.837.021,00 633.733,00 2.470.754,00 1.847.940,81 1.847.940,81 622.813,19
01	STIPENDI E ASSEGNI FISSI AL PERSONALE, COMPENSIVI DEGLI ONERI FISCALI E CONTRIBUTIVI A CARICO DEL LAVORATORE (1.1.1) (SPESE OBBLIGATORIE)	INIZ. VARIAZ. P. DEF. PAGATO RIM. PG. TOTALE EC/MSP RS31/12	223.923,00 223.923,00 223.923,00	994.421,00 148.199,00 1.142.620,00 1.077.387,98 1.077.387,98 65.232,02	994.421,00 148.199,00 1.142.620,00 1.077.387,98 1.077.387,98 65.232,02
02	CONTRIBUTI PREVIDENZIALI E ASSISTENZIALI A CARICO DELL'AMMINISTRAZIONE RELATIVI ALLE SPESE FISSE (1.3.1) (SPESE OBBLIGATORIE)	INIZ. VARIAZ. P. DEF. PAGATO RIM. PG. TOTALE EC/MSP RS31/12	95.419,00 95.419,00 95.419,00	294.575,00 51.304,00 345.879,00 323.492,98 323.492,98 22.386,02	294.575,00 51.304,00 345.879,00 323.492,98 323.492,98 22.386,02
03	COMPENSO PER LAVORO STRAORDINARIO AL PERSONALE, COMPENSIVO DEGLI ONERI FISCALI E CONTRIBUTIVI A CARICO DEL LAVORATORE (1.1.2)	INIZ. VARIAZ. P. DEF. PAGATO RIM. PG. TOTALE EC/MSP RS31/12	 0,64	10.171,00 9.420,00 19.591,00 19.590,36 19.590,36 0,64	10.171,00 9.420,00 19.591,00 19.590,36 19.590,36 0,64
VARIAZIONI: CAP/PG 3301/01: DMT 22564 2022 (CP CS 142.772,00) DMT 193632 2022 (CP CS 3.102,00) DMT 254472 2022 (CP CS 132.325,00) DMT 274289 2022 (CP CS -130.000,00) CAP/PG 3301/02: DMT 22564 2022 (CP CS 60.839,00) DMT 193632 2022 (CP CS 927,00) DMT 254472 2022 (CP CS 39.538,00) DMT 274289 2022 (CP CS -50.000,00) CAP/PG 3301/03: DRGS 55245 2022 (CP CS 1.630,00) DMT 223939 2022 (CP CS 7.790,00)					

11/05/2023

060/004/28

2022		SPESA - CONSUNTIVO PER CAPITOLI			
		MINISTERO DEGLI AFFARI ESTERI E DELLA COOPERAZIONE INTERNAZIONALE			
NUMERO	UNITA' DI VOTO/CAPITOLO		RESIDUI	COMPETENZA	CASSA
NUMERO	DENOMINAZIONE				
04	QUOTA DEL FONDO RISORSE DECENTRATE AL PERSONALE, COMPRENSIVA DEGLI ONERI FISCALI E CONTRIBUTIVI A CARICO DEL LAVORATORE. (1.1.3)	INIZ. VARIAZ. P. DEF. PAGATO RIM. PG. TOTALE EC/MSP RS31/12		340.201,00 340.201,00 340.201,00 340.201,00	340.201,00 340.201,00 340.201,00 340.201,00
05	CONTRIBUTI PREVIDENZIALI E ASSISTENZIALI A CARICO DELL'AMMINISTRAZIONE RELATIVI ALLE COMPETENZE ACCESSORIE (1.3.1)	INIZ. VARIAZ. P. DEF. PAGATO RIM. PG. TOTALE EC/MSP RS31/12		2.461,00 84.609,00 87.070,00 87.069,51 87.069,51 0,49	2.461,00 84.609,00 87.070,00 87.069,51 87.069,51 0,49
30	SOMME A DISPOSIZIONE PER LE ASSUNZIONI DI PERSONALE DA EFFETTUARE MEDIANTE UTILIZZO DELLE FACOLTA' ASSUNZIONALI NON ESERCITATE (1.1.1)	INIZ. VARIAZ. P. DEF. PAGATO RIM. PG. TOTALE EC/MSP RS31/12		533.677,00 533.677,00 533.677,00 533.677,00	533.677,00 533.677,00 533.677,00 533.677,00
35	QUOTA AGGIUNTIVA DEL CONTRIBUTO A CARICO DEL DATORE DI LAVORO PER LA PREVIDENZA COMPLEMENTARE (1.3.1) (SPESE OBBLIGATORIE)	INIZ. VARIAZ. P. DEF. PAGATO RIM. PG. TOTALE EC/MSP RS31/12		1.716,00 1.716,00 198,98 198,98 1.517,02	1.716,00 1.716,00 198,98 198,98 1.517,02
VARIAZIONI: CAP/PG 3301/04: DRGS 213025 2022 (CP CS 340.201,00) CAP/PG 3301/05: DRGS 55245 2022 (CP CS 394,00) DRGS 213025 2022 (CP CS 82.329,00) DMT 223939 2022 (CP CS 1.886,00)					

11/05/2023

060/004/29

2022		SPESA - CONSUNTIVO PER CAPITOLI			
		MINISTERO DEGLI AFFARI ESTERI E DELLA COOPERAZIONE INTERNAZIONALE			
UNITA' DI VOTO/CAPITOLO			RESIDUI	COMPETENZA	CASSA
NUMERO	DENOMINAZIONE				
50	RIEMMISSIONE DEI PAGAMENTI NON ANDATI A BUON FINE (1.1.5)	INIZ. VARIAZ. P. DEF. PAGATO RIM. PG. TOTALE EC/MSP RS31/12			
3302	COMPETENZE FISSE E ACCESSORIE AL PERSONALE APPARTENENTE ALLA CARRIERA DIPLOMATICA AL NETTO DELL'IMPOSTA REGIONALE SULLE ATTIVITA' PRODUTTIVE (1) (1.1.3)	INIZ. VARIAZ. P. DEF. PAGATO RIM. PG. TOTALE EC/MSP RS31/12		9.079.869,00 618.767,00 9.698.636,00 8.687.867,65 668.243,00 9.356.110,65 342.525,35	9.079.869,00 618.767,00 9.698.636,00 8.687.867,65 1.010.768,35
			668.243,00		
01	STIPENDI E ASSEGNI FISSI AL PERSONALE APPARTENENTE ALLA CARRIERA DIPLOMATICA, COMPRESIVI DEGLI ONERI FISCALI E CONTRIBUTIVI A CARICO DEL LAVORATORE (1.1.1) (SPESE OBBLIGATORIE)	INIZ. VARIAZ. P. DEF. PAGATO RIM. PG. TOTALE EC/MSP RS31/12		6.585.750,00 799.152,00 7.384.902,00 6.698.535,07 514.508,00 7.213.043,07 171.858,93	6.585.750,00 799.152,00 7.384.902,00 6.698.535,07 686.366,93
			514.508,00		
02	CONTRIBUTI PREVIDENZIALI E ASSISTENZIALI A CARICO DELL'AMMINISTRAZIONE RELATIVI ALLE SPESE FISSE CORRISPOSTE AL PERSONALE APPARTENENTE ALLA CARRIERA DIPLOMATICA (1.3.1) (SPESE OBBLIGATORIE)	INIZ. VARIAZ. P. DEF. PAGATO RIM. PG. TOTALE EC/MSP RS31/12		1.967.820,00 218.497,00 2.186.317,00 1.989.332,58 153.735,00 2.143.067,58 43.249,42	1.967.820,00 218.497,00 2.186.317,00 1.989.332,58 196.984,42
			153.735,00		
VARIAZIONI: CAP/PG 3302/01: DMT 193632 2022 (CP CS 12.172,00) DMT 274289 2022 (CP CS 272.472,00) DMT 276803 2022 (CP CS 514.508,00) CAP/PG 3302/02: DMT 193632 2022 (CP CS 3.637,00) DMT 274289 2022 (CP CS 61.125,00) DMT 276803 2022 (CP CS 153.735,00)					

11/05/2023

060/004/30

2022		SPESA - CONSUNTIVO PER CAPITOLI			
		MINISTERO DEGLI AFFARI ESTERI E DELLA COOPERAZIONE INTERNAZIONALE			
UNITA' DI VOTO/CAPITOLO			RESIDUI	COMPETENZA	CASSA
NUMERO	DENOMINAZIONE				
30	SOMME A DISPOSIZIONE PER LE ASSUNZIONI DI PERSONALE DA EFFETTUARE MEDIANTE UTILIZZO DELLE FACOLTA' ASSUNZIONALI NON ESERCITATE (1.1.1)	INIZ. VARIAZ. P. DEF. PAGATO RIM. PG. TOTALE EC/MSP RS31/12		526.299,00 -398.882,00 127.417,00 127.417,00	526.299,00 -398.882,00 127.417,00 127.417,00
50	RIEMMISSIONE DEI PAGAMENTI NON ANDATI A BUON FINE (1.1.5)	INIZ. VARIAZ. P. DEF. PAGATO RIM. PG. TOTALE EC/MSP RS31/12			
3303	SOMME DOVUTE A TITOLO DI IMPOSTA REGIONALE SULLE ATTIVITA' PRODUTTIVE SULLE RETRIBUZIONI CORRISPOSTE AL PERSONALE APPARTENENTE ALLA CARRIERA DIPLOMATICA (3) (1.1.3)	INIZ. VARIAZ. P. DEF. PAGATO RIM. PG. TOTALE EC/MSP RS31/12		559.788,00 44.768,00 604.556,00 525.058,70 43.733,00 568.791,70 35.764,30	559.788,00 44.768,00 604.556,00 525.058,70 43.733,00 525.058,70 79.497,30
			43.733,00		
01	IRAP SULLE COMPETENZE FISSE CORRISPOSTE AL PERSONALE APPARTENENTE ALLA CARRIERA DIPLOMATICA (3.1.1) (SPESE OBBLIGATORIE)	INIZ. VARIAZ. P. DEF. PAGATO RIM. PG. TOTALE EC/MSP RS31/12		559.788,00 44.768,00 604.556,00 525.058,70 43.733,00 568.791,70 35.764,30	559.788,00 44.768,00 604.556,00 525.058,70 43.733,00 525.058,70 79.497,30
			43.733,00		
VARIAZIONI: CAP/PG 3302/30: DMT 274289 2022 (CP CS -398.882,00) CAP/PG 3303/01: DMT 193632 2022 (CP CS 1.035,00) DMT 276803 2022 (CP CS 43.733,00)					

11/05/2023

060/004/31

2022		SPESA - CONSUNTIVO PER CAPITOLI			
		MINISTERO DEGLI AFFARI ESTERI E DELLA COOPERAZIONE INTERNAZIONALE			
UNITA' DI VOTO/CAPITOLO			RESIDUI	COMPETENZA	CASSA
NUMERO	DENOMINAZIONE				
3318	SOMME DOVUTE A TITOLO DI IMPOSTA REGIONALE SULLE ATTIVITA' PRODUTTIVE SULLE RETRIBUZIONI CORRISPOSTE AI DIPENDENTI (3) (1.1.3)	INIZ.	26.264,00	84.664,00	84.664,00
		VARIAZ.		58.117,00	58.117,00
		P. DEF.	26.264,00	142.781,00	142.781,00
		PAGATO		112.503,67	112.503,67
		RIM. PG.			
		TOTALE		112.503,67	112.503,67
		EC/MSP	26.264,00	30.277,33	30.277,33
		RS31/12			
01	IRAP SULLE COMPETENZE FISSE. (3.1.1) (SPESE OBBLIGATORIE)	INIZ.	26.264,00	83.799,00	83.799,00
		VARIAZ.		28.399,00	28.399,00
		P. DEF.	26.264,00	112.198,00	112.198,00
		PAGATO		85.367,97	85.367,97
		RIM. PG.			
		TOTALE		85.367,97	85.367,97
		EC/MSP	26.264,00	26.830,03	26.830,03
		RS31/12			
02	IRAP SULLE COMPETENZE ACCESSORIE. (3.1.1)	INIZ.		865,00	865,00
		VARIAZ.		29.718,00	29.718,00
		P. DEF.		30.583,00	30.583,00
		PAGATO		27.135,70	27.135,70
		RIM. PG.			
		TOTALE		27.135,70	27.135,70
		EC/MSP		3.447,30	3.447,30
		RS31/12			
	Rapporti politici internazionali e diritti umani				
3341	SPESE PER ACQUISTO DI BENI E SERVIZI (R) (2.2.3) (1.1.3)	INIZ.	83.274,67	927.378,00	927.378,00
		VARIAZ.		210.000,00	210.000,00
		P. DEF.	83.274,67	1.137.378,00	1.137.378,00
		PAGATO	56.549,54	924.474,75	981.024,29
		RIM. PG.	7.384,81	42.706,31	
		TOTALE	63.934,35	967.181,06	981.024,29
		EC/MSP	19.340,32	170.196,94	156.353,71
		RS31/12	50.091,12		
VARIAZIONI: CAP/PG 3318/01: DMT 22564 2022 (CP CS 16.887,00) DMT 193632 2022 (CP CS 264,00) DMT 254472 2022 (CP CS 11.248,00) CAP/PG 3318/02: DRGS 55245 2022 (CP CS 139,00) DRGS 213025 2022 (CP CS 28.917,00) CAPITOLO 3341: DMT 223939 2022 (CP CS 662,00) DDG 210322 2022 (CP CS 170.000,00) DMC 512050 2022 (CP CS 40.000,00)					

11/05/2023

060/004/32

2022		SPESA - CONSUNTIVO PER CAPITOLI			
		MINISTERO DEGLI AFFARI ESTERI E DELLA COOPERAZIONE INTERNAZIONALE			
NUMERO	UNITA' DI VOTO/CAPITOLO		RESIDUI	COMPETENZA	CASSA
NUMERO	DENOMINAZIONE				
3366	FINANZIAMENTO DELLE ATTIVITA' DEL COMITATO INTERMINISTERIALE PER I DIRITTI UMANI. (R) (2.2.7) (1.1.3)	INIZ.		100.000,00	100.000,00
		VARIAZ.		15.000,00	15.000,00
		P. DEF.		115.000,00	115.000,00
		PAGATO		86.047,80	86.047,80
		RIM. PG.		28.952,20	
		TOTALE		115.000,00	86.047,80
		EC/MSP RS31/12		28.952,20	
3381	CONTRIBUTO AL COMITATO ATLANTICO ITALIANO (R) (7.1.2) (1.1.3)	INIZ.		150.000,00	150.000,00
		VARIAZ.			
		P. DEF.		150.000,00	150.000,00
		PAGATO		150.000,00	150.000,00
		RIM. PG.			
		TOTALE		150.000,00	150.000,00
		EC/MSP RS31/12			
3393	CONTRIBUTI AD ORGANISMI INTERNAZIONALI (7.1.2) (1.1.3)	INIZ.		366.206.711,00	366.206.711,00
		VARIAZ.		-10.000.000,00	-49.757.335,00
		P. DEF.		356.206.711,00	316.449.376,00
		PAGATO		311.685.983,07	311.685.983,07
		RIM. PG.			
		TOTALE		311.685.983,07	311.685.983,07
		EC/MSP RS31/12		44.520.727,93	4.763.392,93
3395	CONTRIBUTO VOLONTARIO ALLO STAFF COLLEGE, ORGANISMO DELLE NAZIONI UNITE, CON SEDE IN TORINO. (R) (7.1.2) (1.1.3)	INIZ.		500.000,00	500.000,00
		VARIAZ.			
		P. DEF.		500.000,00	500.000,00
		PAGATO		500.000,00	500.000,00
		RIM. PG.			
		TOTALE		500.000,00	500.000,00
		EC/MSP RS31/12			
VARIAZIONI: CAPITOLE 3366: DMC 512015 2022 (CP CS 15.000,00) CAPITOLE 3393: DMT 257679 2022 (CP CS -10.000.000,00) DMC 51209 2022 (CS -979.835,00) DMC 512034 2022 (CS -4.777.500,00) DMC 512089 2022 (CS -34.000.000,00)					

11/05/2023

060/004/33

2022		SPESA - CONSUNTIVO PER CAPITOLI			
		MINISTERO DEGLI AFFARI ESTERI E DELLA COOPERAZIONE INTERNAZIONALE			
NUMERO	UNITA' DI VOTO/CAPITOLO		RESIDUI	COMPETENZA	CASSA
NUMERO	DENOMINAZIONE				
3396	CONTRIBUTO CONNESSO ALL'ACCORDO PER GLI SCAMBI CULTURALI TRA L'ITALIA E GLI STATI UNITI. (R) (7.1.2) (1.1.3)	INIZ. VARIAZ. P. DEF. PAGATO RIM. PG. TOTALE EC/MSP RS31/12		468.324,00 468.324,00 468.324,00 468.324,00 468.324,00	468.324,00 468.324,00 468.324,00 468.324,00
3399	CONTRIBUTO PER LA PARTECIPAZIONE AL FONDO EUROPEO PER LA GIOVENTU' (R) (7.1.2) (1.1.3)	INIZ. VARIAZ. P. DEF. PAGATO RIM. PG. TOTALE EC/MSP RS31/12		392.917,00 392.917,00 388.525,97 388.525,97 4.391,03	392.917,00 392.917,00 388.525,97 388.525,97 4.391,03
3400	CONTRIBUTO ALL'ISTITUTO INTERNAZIONALE PER L'UNIFICAZIONE DEL DIRITTO PRIVATO (UNIDROIT) (7.1.2) (1.1.3)	INIZ. VARIAZ. P. DEF. PAGATO RIM. PG. TOTALE EC/MSP RS31/12		126.250,00 126.250,00 126.250,00 126.250,00	126.250,00 126.250,00 126.250,00
3421	CONTRIBUTO VOLONTARIO AL FONDO DI COOPERAZIONE TECNICA DELL'AGENZIA INTERNAZIONALE PER L'ENERGIA ATOMICA (AIEA) (R) (7.1.2) (1.1.3)	INIZ. VARIAZ. P. DEF. PAGATO RIM. PG. TOTALE EC/MSP RS31/12		3.119.215,00 -170.000,00 2.949.215,00 2.898.006,00 2.898.006,00 51.209,00	3.119.215,00 -170.000,00 2.949.215,00 2.898.006,00 2.898.006,00 51.209,00
VARIAZIONI: CAPITULO 3421: DDG 210322 2022 (CP CS -170.000,00)					

11/05/2023

060/004/34

2022		SPESA - CONSUNTIVO PER CAPITOLI			
		MINISTERO DEGLI AFFARI ESTERI E DELLA COOPERAZIONE INTERNAZIONALE			
UNITA' DI VOTO/CAPITOLO			RESIDUI	COMPETENZA	CASSA
NUMERO	DENOMINAZIONE				
3427	CONTRIBUTI PER L'ATTUAZIONE DELLE INIZIATIVE E DEGLI INTERVENTI DI COLLABORAZIONE CON I PAESI ANNUALMENTE INDIVIDUATI DAL CIPE (7.1.2) (1.6.1)	INIZ. VARIAZ. P. DEF. PAGATO RIM. PG. TOTALE EC/MSP RS31/12			
3429	CONTRIBUTO PER LA PARTECIPAZIONE ALL'EUROPEAN PEACE FACILITY (7.1.1) (1.1.3)	INIZ. VARIAZ. P. DEF. PAGATO RIM. PG. TOTALE EC/MSP RS31/12		76.855.000,00 76.855.000,00 63.663.753,05 63.663.753,05 13.191.246,95	76.855.000,00 76.855.000,00 63.663.753,05 63.663.753,05 13.191.246,95
8150	SPESE PER ACQUISTO DI ATTREZZATURE E APPARECCHIATURE NON INFORMATICHE, DI MOBILIO E DI DOTAZIONI LIBRARIE (R) (21.1.2) (1.1.3)	INIZ. VARIAZ. P. DEF. PAGATO RIM. PG. TOTALE EC/MSP RS31/12		10.509,00 10.509,00 10.509,00 10.509,00	10.509,00 10.509,00 10.509,00 10.509,00
	Sicurezza, disarmo e processi di stabilizzazione nelle aree di crisi		10.509,00		
3397	CONTRIBUTO A SOSTEGNO DELLE FORZE DI SICUREZZA AFGHANE, COMPRESSE LE FORZE DI POLIZIA (R) (7.1.2) (1.1.3)	INIZ. VARIAZ. P. DEF. PAGATO RIM. PG. TOTALE EC/MSP RS31/12			

11/05/2023

060/004/35

2022		SPESA - CONSUNTIVO PER CAPITOLI			
		MINISTERO DEGLI AFFARI ESTERI E DELLA COOPERAZIONE INTERNAZIONALE			
UNITA' DI VOTO/CAPITOLO		RESIDUI	COMPETENZA	CASSA	
NUMERO	DENOMINAZIONE				
3398	SOMME OCCORRENTI PER IL PAGAMENTO DEI RESIDUI PASSIVI PERENTI DI SPESE CORRENTI PER I QUALI RISULTA SOPPRESSO IL CAPITOLO DI PROVENIENZA. (12.2.3) (1.2.1)	INIZ. VARIAZ. P. DEF. PAGATO RIM. PG. TOTALE EC/MSP RS31/12			
3415	SPESE E CONTRIBUTI DERIVANTI DALLA PARTECIPAZIONE DELL'ITALIA AD INIZIATIVE ED INTERVENTI DI SOLIDARIETA' INTERNAZIONALE. (R) (7.1.2) (1.1.3) DELL'IMPORTO EC/MSP DI RESIDUI SONO PERENTI AGLI EFFETTI AMMIN. E. 148.380,03 (-) COSTITUISCONO UNA ECONOMIA E. 3.638.830,24 (-) TOTALE E. 3.787.210,27	INIZ. VARIAZ. P. DEF. PAGATO RIM. PG. TOTALE EC/MSP RS31/12	7.417.224,65 7.417.224,65 3.526.579,16 103.435,22 3.630.014,38 3.787.210,27 8.123.612,88	1.945.083,00 19.433.103,00 21.378.186,00 12.443.054,99 8.020.177,66 20.463.232,65 914.953,35	1.945.083,00 23.265.603,00 25.210.686,00 15.969.634,15 15.969.634,15 9.241.051,85
3416	PARTECIPAZIONE DELL'ITALIA AI FONDI FIDUCIARI DELLA NATO (R) (7.1.2) (1.1.3)	INIZ. VARIAZ. P. DEF. PAGATO RIM. PG. TOTALE EC/MSP RS31/12	250.000,00 250.000,00 250.000,00 250.000,00 62.500,00 62.500,00	250.000,00 250.000,00 187.500,00 62.500,00 250.000,00	500.000,00 500.000,00 437.500,00 437.500,00 62.500,00
3426	PARTECIPAZIONE ITALIANA A INIZIATIVE E MISSIONI DELLA PESC E DELLA PSDC DELL'UNIONE EUROPEA (R) (7.1.1) (1.1.3)	INIZ. VARIAZ. P. DEF. PAGATO RIM. PG. TOTALE EC/MSP RS31/12	1.774.861,44 1.774.861,44 1.050.988,42 15.418,61 1.066.407,03 708.454,41 1.745.798,29	3.589.110,00 3.589.110,00 1.857.988,56 1.730.379,68 3.588.368,24 741,76	5.263.945,00 5.263.945,00 2.908.976,98 2.908.976,98 2.354.968,02
VARIAZIONI: CAPITOLO 3415: DRGS 104540 2022 (CP CS 18.120,00) DRGS 224259 2022 (CP CS 74.983,00) DMT 214419 2022 (CP CS 14.505.000,00) DMT 243122 2022 (CP CS 4.835.000,00) DMC 512034 2022 (CS 3.832.500,00) CAPITOLO 3416: DMT 214419 2022 (CP CS 187.500,00) DMT 243122 2022 (CP CS 62.500,00) DMC 51209 2022 (CS 187.500,00) DMC 512034 2022 (CS 62.500,00) CAPITOLO 3426: DRGS 258585 2022 (CP CS 19.110,00)					

SEGUE

11/05/2023

060/004/36

2022		SPESA - CONSUNTIVO PER CAPITOLI			
		MINISTERO DEGLI AFFARI ESTERI E DELLA COOPERAZIONE INTERNAZIONALE			
UNITA' DI VOTO/CAPITOLO			RESIDUI	COMPETENZA	CASSA
NUMERO	DENOMINAZIONE				
CONTINUA					
	DMT 214419	2022	(CP CS 2.677.500,00)		
	DMT 243122	2022	(CP CS 892.500,00)		
	DMC 51209	2022	(CS 792.335,00)		
	DMC 512034	2022	(CS 882.500,00)		

11/05/2023

060/004/37

2022		SPESA - CONSUNTIVO PER CAPITOLI			
		MINISTERO DEGLI AFFARI ESTERI E DELLA COOPERAZIONE INTERNAZIONALE			
UNITA' DI VOTO/CAPITOLO			RESIDUI	COMPETENZA	CASSA
NUMERO	DENOMINAZIONE				
3428	SPESA DERIVANTI DALLA PARTECIPAZIONE ITALIANA AI SEGRETARIATI PER IL CONTROLLO DELLE ESPORTAZIONI DI ARMI E PER L'ASSISTENZA DEGLI STATI PARTE NELLA EFFICACE ATTUAZIONE DEL TRATTATO INTERNAZIONALE SUL COMMERCIO DELLE ARMI	INIZ.		49.062,00	49.062,00
		VARIAZ.			
		P. DEF.		49.062,00	49.062,00
	(R)	PAGATO		42.172,81	42.172,81
	(7.1.2) (1.1.3)	RIM. PG.			
		TOTALE		42.172,81	42.172,81
		EC/MSP		6.889,19	6.889,19
		RS31/12			
3430	SPESA CONNESSE CON GLI IMPEGNI E GLI INTERVENTI DERIVANTI DALLA PRESIDENZA ITALIANA DEL COMITATO DEI MINISTRI DEL CONSIGLIO D'EUROPA COMPRESSE QUELLE PER IL FUNZIONAMENTO DELLA RELATIVA STRUTTURA ORGANIZZATIVA	INIZ.	465.000,00	1.500.000,00	1.500.000,00
		VARIAZ.			
		P. DEF.	465.000,00	1.500.000,00	1.500.000,00
	(R)	PAGATO	130.950,58	1.134.968,97	1.265.919,55
	(2.2.7) (1.1.3)	RIM. PG.	9.049,42	225.031,03	
		TOTALE	140.000,00	1.360.000,00	1.265.919,55
	* PROVENIENZA: 3415 - 3430	EC/MSP	325.000,00	140.000,00	234.080,45
		RS31/12	234.080,45		
1.5	Integrazione europea (4.7)				
	DIREZIONE GENERALE PER L'EUROPA E LA POLITICA COMMERCIALE INTERNAZIONALE				
	Spese di personale per il programma				
4501	COMPETENZE FISSE E ACCESSORIE AL PERSONALE AL NETTO DELL'IMPOSTA REGIONALE SULLE ATTIVITA' PRODUTTIVE	INIZ.	504.433,00	4.169.673,00	4.169.673,00
		VARIAZ.		1.220.309,00	1.220.309,00
		P. DEF.	504.433,00	5.389.982,00	5.389.982,00
	(1) (1.1.3)	PAGATO		4.117.123,51	4.117.123,51
		RIM. PG.			
		TOTALE		4.117.123,51	4.117.123,51
		EC/MSP	504.433,00	1.272.858,49	1.272.858,49
		RS31/12			
01	STIPENDI E ASSEGNI FISSI AL PERSONALE, COMPRESIVI DEGLI ONERI FISCALI E CONTRIBUTIVI A CARICO DEL LAVORATORE	INIZ.	353.708,00	2.266.372,00	2.266.372,00
		VARIAZ.		399.365,00	399.365,00
	(1.1.1)	P. DEF.	353.708,00	2.665.737,00	2.665.737,00
	(SPESE OBBLIGATORIE)	PAGATO		2.640.758,02	2.640.758,02
		RIM. PG.			
		TOTALE		2.640.758,02	2.640.758,02
		EC/MSP	353.708,00	24.978,98	24.978,98
		RS31/12			
VARIAZIONI:					
CAP/PG 4501/01: DRGS 55245 2022 (CP CS 1.319,00)					
DMT 22564 2022 (CP CS 228.294,00)					
DMT 193632 2022 (CP CS 6.872,00)					
DMT 254472 2022 (CP CS 162.880,00)					

11/05/2023

060/004/38

2022		SPESA - CONSUNTIVO PER CAPITOLI			
		MINISTERO DEGLI AFFARI ESTERI E DELLA COOPERAZIONE INTERNAZIONALE			
UNITA' DI VOTO/CAPITOLO			RESIDUI	COMPETENZA	CASSA
NUMERO	DENOMINAZIONE				
02	CONTRIBUTI PREVIDENZIALI E ASSISTENZIALI A CARICO DELL'AMMINISTRAZIONE RELATIVI ALLE SPESE FISSE (1.3.1) (SPESE OBBLIGATORIE)	INIZ.	150.725,00	676.137,00	676.137,00
		VARIAZ.		138.324,00	138.324,00
		P. DEF.	150.725,00	814.461,00	814.461,00
		PAGATO		786.472,43	786.472,43
		RIM. PG.			
		TOTALE		786.472,43	786.472,43
		EC/MSP RS31/12	150.725,00	27.988,57	27.988,57
03	COMPENSO PER LAVORO STRAORDINARIO AL PERSONALE, COMPENSIVO DEGLI ONERI FISCALI E CONTRIBUTIVI A CARICO DEL LAVORATORE (1.1.2)	INIZ.		6.580,00	6.580,00
		VARIAZ.		6.024,00	6.024,00
		P. DEF.		12.604,00	12.604,00
		PAGATO		12.600,04	12.600,04
		RIM. PG.			
		TOTALE		12.600,04	12.600,04
		EC/MSP RS31/12		3,96	3,96
04	QUOTA DEL FONDO RISORSE DECENTRATE AL PERSONALE, COMPENSIVA DEGLI ONERI FISCALI E CONTRIBUTIVI A CARICO DEL LAVORATORE. (1.1.3)	INIZ.			
		VARIAZ.		543.589,00	543.589,00
		P. DEF.		543.589,00	543.589,00
		PAGATO		542.562,70	542.562,70
		RIM. PG.			
		TOTALE		542.562,70	542.562,70
		EC/MSP RS31/12		1.026,30	1.026,30
05	CONTRIBUTI PREVIDENZIALI E ASSISTENZIALI A CARICO DELL'AMMINISTRAZIONE RELATIVI ALLE COMPETENZE ACCESSORIE (1.3.1)	INIZ.		1.592,00	1.592,00
		VARIAZ.		133.007,00	133.007,00
		P. DEF.		134.599,00	134.599,00
		PAGATO		134.203,77	134.203,77
		RIM. PG.			
		TOTALE		134.203,77	134.203,77
		EC/MSP RS31/12		395,23	395,23
VARIAZIONI: CAP/PG 4501/02: DRGS 55245 2022 (CP CS 319,00) DMT 22564 2022 (CP CS 97.283,00) DMT 193632 2022 (CP CS 2.053,00) DMT 254472 2022 (CP CS 48.669,00) DMT 274289 2022 (CP CS -10.000,00) CAP/PG 4501/03: DMT 223939 2022 (CP CS 6.024,00) CAP/PG 4501/04: DRGS 213025 2022 (CP CS 543.589,00) CAP/PG 4501/05: DRGS 213025 2022 (CP CS 131.549,00) DMT 223939 2022 (CP CS 1.458,00)					

11/05/2023

060/004/39

2022		SPESA - CONSUNTIVO PER CAPITOLI			
		MINISTERO DEGLI AFFARI ESTERI E DELLA COOPERAZIONE INTERNAZIONALE			
UNITA' DI VOTO/CAPITOLO			RESIDUI	COMPETENZA	CASSA
NUMERO	DENOMINAZIONE				
30	SOMME A DISPOSIZIONE PER LE ASSUNZIONI DI PERSONALE DA EFFETTUARE MEDIANTE UTILIZZO DELLE FACOLTA' ASSUNZIONALI NON ESERCITATE (1.1.1)	INIZ. VARIAZ. P. DEF. PAGATO RIM. PG. TOTALE EC/MSP RS31/12		1.218.272,00 1.218.272,00	1.218.272,00 1.218.272,00
35	QUOTA AGGIUNTIVA DEL CONTRIBUTO A CARICO DEL DATORE DI LAVORO PER LA PREVIDENZA COMPLEMENTARE (1.3.1) (SPESE OBBLIGATORIE)	INIZ. VARIAZ. P. DEF. PAGATO RIM. PG. TOTALE EC/MSP RS31/12		720,00 526,55 526,55 193,45	720,00 526,55 526,55 193,45
50	RIEMMISSIONE DEI PAGAMENTI NON ANDATI A BUON FINE (1.1.5)	INIZ. VARIAZ. P. DEF. PAGATO RIM. PG. TOTALE EC/MSP RS31/12			
4502	COMPETENZE FISSE E ACCESSORIE AL PERSONALE APPARTENENTE ALLA CARRIERA DIPLOMATICA AL NETTO DELL'IMPOSTA REGIONALE SULLE ATTIVITA' PRODUTTIVE (1) (1.1.3)	INIZ. VARIAZ. P. DEF. PAGATO RIM. PG. TOTALE EC/MSP RS31/12		6.320.543,00 959.240,00 7.279.783,00 6.292.537,70 449.545,00 6.742.082,70 537.700,30	6.320.543,00 959.240,00 7.279.783,00 6.292.537,70 449.545,00 6.292.537,70 987.245,30
			449.545,00		

11/05/2023

060/004/40

2022		SPESA - CONSUNTIVO PER CAPITOLI			
		MINISTERO DEGLI AFFARI ESTERI E DELLA COOPERAZIONE INTERNAZIONALE			
NUMERO	UNITA' DI VOTO/CAPITOLO		RESIDUI	COMPETENZA	CASSA
NUMERO	DENOMINAZIONE				
01	STIPENDI E ASSEGNI FISSI AL PERSONALE APPARTENENTE ALLA CARRIERA DIPLOMATICA, COMPRESIVI DEGLI ONERI FISCALI E CONTRIBUTIVI A CARICO DEL LAVORATORE (1.1.1) (SPESE OBBLIGATORIE)	INIZ.		4.584.376,00	4.584.376,00
		VARIAZ.		765.583,00	765.583,00
		P. DEF.		5.349.959,00	5.349.959,00
		PAGATO		4.868.465,87	4.868.465,87
		RIM. PG.		346.123,00	
		TOTALE		5.214.588,87	4.868.465,87
		EC/MSP RS31/12		346.123,00	135.370,13
02	CONTRIBUTI PREVIDENZIALI E ASSISTENZIALI A CARICO DELL'AMMINISTRAZIONE RELATIVI ALLE SPESE FISSE CORRISPOSTE AL PERSONALE APPARTENENTE ALLA CARRIERA DIPLOMATICA (1.3.1) (SPESE OBBLIGATORIE)	INIZ.		1.369.808,00	1.369.808,00
		VARIAZ.		193.657,00	193.657,00
		P. DEF.		1.563.465,00	1.563.465,00
		PAGATO		1.424.071,83	1.424.071,83
		RIM. PG.		103.422,00	
		TOTALE		1.527.493,83	1.424.071,83
		EC/MSP RS31/12		103.422,00	35.971,17
30	SOMME A DISPOSIZIONE PER LE ASSUNZIONI DI PERSONALE DA EFFETTUARE MEDIANTE UTILIZZO DELLE FACOLTA' ASSUNZIONALI NON ESERCITATE (1.1.1)	INIZ.		366.359,00	366.359,00
		VARIAZ.			
		P. DEF.		366.359,00	366.359,00
		PAGATO			
		RIM. PG.			
TOTALE					
EC/MSP RS31/12			366.359,00	366.359,00	
50	RIEMMISSIONE DEI PAGAMENTI NON ANDATI A BUON FINE (1.1.5)	INIZ.			
		VARIAZ.			
		P. DEF.			
		PAGATO			
		RIM. PG.			
TOTALE					
EC/MSP RS31/12					
VARIAZIONI: CAP/PG 4502/01: DMT 193632 2022 (CP CS 8.417,00) DMT 274289 2022 (CP CS 411.043,00) DMT 276803 2022 (CP CS 346.123,00) CAP/PG 4502/02: DMT 193632 2022 (CP CS 2.515,00) DMT 274289 2022 (CP CS 87.720,00) DMT 276803 2022 (CP CS 103.422,00)					

11/05/2023

060/004/41

2022		SPESA - CONSUNTIVO PER CAPITOLI			
		MINISTERO DEGLI AFFARI ESTERI E DELLA COOPERAZIONE INTERNAZIONALE			
NUMERO	UNITA' DI VOTO/CAPITOLO		RESIDUI	COMPETENZA	CASSA
NUMERO	DENOMINAZIONE				
4503	SOMME DOVUTE A TITOLO DI IMPOSTA REGIONALE SULLE ATTIVITA' PRODUTTIVE SULLE RETRIBUZIONI CORRISPOSTE AI DIPENDENTI (3) (1.1.3)	INIZ.	46.042,00	192.901,00	192.901,00
		VARIAZ.		90.862,00	90.862,00
		P. DEF.	46.042,00	283.763,00	283.763,00
		PAGATO		260.984,28	260.984,28
		RIM. PG.			
		TOTALE		260.984,28	260.984,28
		EC/MSP	46.042,00	22.778,72	22.778,72
		RS31/12			
01	IRAP SULLE COMPETENZE FISSE. (3.1.1) (SPESE OBBLIGATORIE)	INIZ.	46.042,00	192.342,00	192.342,00
		VARIAZ.		44.145,00	44.145,00
		P. DEF.	46.042,00	236.487,00	236.487,00
		PAGATO		217.349,68	217.349,68
		RIM. PG.			
		TOTALE		217.349,68	217.349,68
		EC/MSP	46.042,00	19.137,32	19.137,32
		RS31/12			
02	IRAP SULLE COMPETENZE ACCESSORIE. (3.1.1)	INIZ.		559,00	559,00
		VARIAZ.		46.717,00	46.717,00
		P. DEF.		47.276,00	47.276,00
		PAGATO		43.634,60	43.634,60
		RIM. PG.			
		TOTALE		43.634,60	43.634,60
		EC/MSP		3.641,40	3.641,40
		RS31/12			
4504	SOMME DOVUTE A TITOLO DI IMPOSTA REGIONALE SULLE ATTIVITA' PRODUTTIVE SULLE RETRIBUZIONI CORRISPOSTE AL PERSONALE APPARTENENTE ALLA CARRIERA DIPLOMATICA (3) (1.1.3)	INIZ.		389.671,00	389.671,00
		VARIAZ.		34.616,00	34.616,00
		P. DEF.		424.287,00	424.287,00
		PAGATO		381.180,88	381.180,88
		RIM. PG.		29.420,00	
		TOTALE		410.600,88	381.180,88
		EC/MSP		13.686,12	43.106,12
		RS31/12	29.420,00		
VARIAZIONI: CAP/PG 4503/01: DRGS 55245 2022 (CP CS 112,00) DMT 22564 2022 (CP CS 29.604,00) DMT 193632 2022 (CP CS 584,00) DMT 254472 2022 (CP CS 13.845,00) CAP/PG 4503/02: DRGS 213025 2022 (CP CS 46.205,00) DMT 223939 2022 (CP CS 512,00)					

11/05/2023

060/004/42

2022		SPESA - CONSUNTIVO PER CAPITOLI			
		MINISTERO DEGLI AFFARI ESTERI E DELLA COOPERAZIONE INTERNAZIONALE			
UNITA' DI VOTO/CAPITOLO			RESIDUI	COMPETENZA	CASSA
NUMERO	DENOMINAZIONE				
01	IRAP SULLE COMPETENZE FISSE CORRISPOSTE AL PERSONALE APPARTENENTE ALLA CARRIERA DIPLOMATICA (3.1.1) (SPESE OBBLIGATORIE)	INIZ. VARIAZ. P. DEF. PAGATO RIM. PG. TOTALE EC/MSP RS31/12		389.671,00 34.616,00 424.287,00 381.180,88 29.420,00 410.600,88 13.686,12	389.671,00 34.616,00 424.287,00 381.180,88 381.180,88 43.106,12
			29.420,00		
4510	SOMMA OCCORRENTE PER LA CONCESSIONE DEI BUONI PASTO AL PERSONALE (1.2.1) (1.1.3) Politiche dell'Unione Europea	INIZ. VARIAZ. P. DEF. PAGATO RIM. PG. TOTALE EC/MSP RS31/12		60.131,00 60.131,00 34.564,86 34.564,86 25.566,14	60.131,00 60.131,00 34.564,86 34.564,86 25.566,14
2408	RESTITUZIONE AGLI AVENTI DIRITTO, DI CAUZIONI DA ESSI INDEBITAMENTE VERSATE IN ENTRATA (10.3.1) (1.1.3) (SPESE OBBLIGATORIE) (PER MEMORIA)	INIZ. VARIAZ. P. DEF. PAGATO RIM. PG. TOTALE EC/MSP RS31/12			
4505	SPESE PER ACQUISTO DI BENI E SERVIZI (R) (2.2.13) (1.1.3)	INIZ. VARIAZ. P. DEF. PAGATO RIM. PG. TOTALE EC/MSP RS31/12	60.035,84 60.035,84 33.363,67 2.255,07 35.618,74 24.417,10 27.072,89	449.773,00 50.000,00 499.773,00 381.235,39 24.817,82 406.053,21 93.719,79	449.773,00 50.000,00 499.773,00 414.599,06 414.599,06 85.173,94
VARIAZIONI: CAP/PG 4504/01: DMT 193632 2022 (CP CS 715,00) DMT 274289 2022 (CP CS 4.481,00) DMT 276803 2022 (CP CS 29.420,00) CAPITOLO 4505: DMC 512055 2022 (CP CS 50.000,00)					

11/05/2023

060/004/43

2022		SPESA - CONSUNTIVO PER CAPITOLI			
		MINISTERO DEGLI AFFARI ESTERI E DELLA COOPERAZIONE INTERNAZIONALE			
NUMERO	UNITA' DI VOTO/CAPITOLO		RESIDUI	COMPETENZA	CASSA
NUMERO	DENOMINAZIONE				
4507	CONTRIBUTO VOLONTARIO ALLA FONDAZIONE AUSCHWITZ-BIRKENAU FINALIZZATO AL MANTENIMENTO DELLA STRUTTURA DELL'EX CAMPO DI STERMINIO. (R) (7.1.2) (1.1.3)	INIZ. VARIAZ. P. DEF. PAGATO RIM. PG. TOTALE EC/MSP RS31/12			
4508	SPESE E CONTRIBUTI DERIVANTI DA ACCORDI COMUNITARI ED INTERNAZIONALI IN MATERIA DI POLITICA COMMERCIALE (2.2.14) (1.1.3)	INIZ. VARIAZ. P. DEF. PAGATO RIM. PG. TOTALE EC/MSP RS31/12		11.580,00 11.580,00 11.580,00 11.580,00	11.580,00 11.580,00 11.580,00 11.580,00
4509	CONTRIBUTO ALL'UFFICIO INTERNAZIONALE PER LA PUBBLICAZIONE DELLE TARIFFE DOGANALI IN BRUXELLES (7.1.1) (1.1.3) (SPESE OBBLIGATORIE)	INIZ. VARIAZ. P. DEF. PAGATO RIM. PG. TOTALE EC/MSP RS31/12			
4536	COSTI DI INTERPRETARIATO A CARICO DELL'ITALIA A SEGUITO DELLA DECISIONE DEL CONSIGLIO DELL'UNIONE EUROPEA N. 1327 DEL 12 FEBBRAIO 2004 CONCERNENTE L'INTRODUZIONE DELL'ACCORDO SUL REGIME LINGUISTICO (REQUEST AND PAY) DELL'UNIONE EUROPEA ALLARGATA. (R) (7.1.2) (1.1.3)	INIZ. VARIAZ. P. DEF. PAGATO RIM. PG. TOTALE EC/MSP RS31/12		1.866.629,00 785.681,00 2.652.310,00 2.652.310,00 2.652.310,00	1.866.629,00 785.681,00 2.652.310,00 2.652.310,00 2.652.310,00
VARIAZIONI: CAPITOLO 4536: DRGS 217537 2022 (CP CS 450.000,00) DMC 81 2022 (CP CS 335.681,00)					

11/05/2023

060/004/44

SPESA - CONSUNTIVO PER CAPITOLI					
2022					
MINISTERO DEGLI AFFARI ESTERI E DELLA COOPERAZIONE INTERNAZIONALE					
UNITA' DI VOTO/CAPITOLO		RESIDUI	COMPETENZA	CASSA	
NUMERO	DENOMINAZIONE				
4539	CONCESSIONE DI UN CONTRIBUTO ALL'ASSOCIAZIONE CULTURALE VILLA VIGONI DI MENAGGIO (R) (5.3.2) (1.1.3)	INIZ. 37.500,00 VARIAZ. P. DEF. 37.500,00 PAGATO 37.314,00 RIM. PG. TOTALE 37.314,00 EC/MSP 186,00 RS31/12 37.500,00	309.874,00 150.000,00 459.874,00 422.374,00 37.500,00 459.874,00	309.874,00 187.500,00 497.374,00 459.688,00 459.688,00 37.686,00	
4546	ASSISTENZA DEI LAVORATORI ITALIANI IN SVIZZERA AI SENSI DELL'ACCORDO TRA L'ITALIA E LA SVIZZERA (5.1.2) (1.1.3) (SPESE OBBLIGATORIE) (PER MEMORIA)	INIZ. VARIAZ. P. DEF. PAGATO RIM. PG. TOTALE EC/MSP RS31/12			
9150	SPESE PER ACQUISTO DI ATTREZZATURE E APPARECCHIATURE NON INFORMATICHE, DI MOBILIO E DI DOTAZIONI LIBRARIE (R) (21.1.2) (1.1.3)	INIZ. VARIAZ. P. DEF. PAGATO RIM. PG. TOTALE EC/MSP RS31/12	7.817,00 7.817,00 7.817,00 7.817,00	7.817,00 7.817,00 7.817,00	7.817,00
4531	Accordi economici e politiche di sviluppo con i Paesi dell'Europa CONTRIBUTI OBBLIGATORI AD ORGANISMI INTERNAZIONALI (7.1.2) (1.1.3)	INIZ. 575.000,00 VARIAZ. P. DEF. 575.000,00 PAGATO 575.000,00 RIM. PG. TOTALE 575.000,00 EC/MSP RS31/12 575.000,00	6.250.053,00 1.964.319,00 8.214.372,00 7.335.322,47 575.000,00 7.910.322,47	6.250.053,00 2.235.270,00 8.485.323,00 7.910.322,47 7.910.322,47 304.049,53 575.000,53	
VARIAZIONI: CAPITOLO 4539: DMT 214419 2022 (CP CS 112.500,00) DMT 243122 2022 (CP CS 37.500,00) DMC 512031 2022 (CS 37.500,00) CAPITOLO 4531: DMT 214419 2022 (CP CS 1.725.000,00) DMT 243122 2022 (CP CS 575.000,00) DDG 311011 2022 (CS -425.000,00) DMC 81 2022 (CP -335.681,00 CS -102.230,00) DMC 512031 2022 (CS 462.500,00)					

11/05/2023

060/004/45

2022		SPESA - CONSUNTIVO PER CAPITOLI			
		MINISTERO DEGLI AFFARI ESTERI E DELLA COOPERAZIONE INTERNAZIONALE			
UNITA' DI VOTO/CAPITOLO			RESIDUI	COMPETENZA	CASSA
NUMERO	DENOMINAZIONE				
4540	SPESE DERIVANTI DALL'ESECUZIONE DELLA CONVENZIONE TRA LA REPUBBLICA ITALIANA E LA REPUBBLICA SVIZZERA PER LA PESCA NELLE ACQUE ITALO-SVIZZERE, FIRMATA A ROMA IL 19 MARZO 1986 (7.1.2) (1.1.3) (SPESE OBBLIGATORIE)	INIZ. VARIAZ. P. DEF. PAGATO RIM. PG. TOTALE EC/MSP RS31/12		25.823,00 25.823,00 25.822,84 25.822,84 0,16	25.823,00 25.823,00 25.822,84 25.822,84 0,16
4543	SPESE PER INTERVENTI VOLTI A FAVORIRE ATTIVITA' CULTURALI ED INIZIATIVE PER LA CONSERVAZIONE DELLE TESTIMONIANZE CONNESSE CON LA STORIA E LE TRADIZIONI DEL GRUPPO ETNICO ITALIANO NEI PAESI DELL'EX JUGOSLAVIA ED I SUOI RAPPORTI CON LA NAZIONE DI ORIGINE. (R) (7.1.2) (1.1.3)	INIZ. VARIAZ. P. DEF. PAGATO RIM. PG. TOTALE EC/MSP RS31/12	210,00 210,00 210,00 210,00 210,00 3.475,84	29.766,00 29.766,00 26.080,16 3.475,84 29.556,00 210,00	29.766,00 29.766,00 26.290,16 3.475,84 26.290,16 3.475,84
4544	INIZIATIVE IN FAVORE DELLA MINORANZA ITALIANA NEI PAESI DELLA EX JUGOSLAVIA DA ATTUARE ANCHE IN COLLABORAZIONE CON LA REGIONE FRIULI-VENEZIA GIULIA E CON ALTRE ISTITUZIONI ED ENTI (R) (7.1.2) (1.1.3)	INIZ. VARIAZ. P. DEF. PAGATO RIM. PG. TOTALE EC/MSP RS31/12		3.000.000,00 3.000.000,00 2.999.990,00 2.999.990,00 10,00	3.000.000,00 3.000.000,00 2.999.990,00 2.999.990,00 10,00
4545	CONTRIBUTI AD ENTI ED ASSOCIAZIONI PER INTERVENTI VOLTI A FAVORIRE ATTIVITA' CULTURALI ED INIZIATIVE PER LA CONSERVAZIONE DELLE TESTIMONIANZE CONNESSE CON LA STORIA E LE TRADIZIONI DEL GRUPPO ETNICO ITALIANO IN JUGOSLAVIA ED I SUOI RAPPORTI CON LA NAZIONE DI ORIGINE (R) (7.1.2) (1.1.3)	INIZ. VARIAZ. P. DEF. PAGATO RIM. PG. TOTALE EC/MSP RS31/12		1.976.885,00 1.976.885,00 1.976.885,00 1.976.885,00	1.976.885,00 1.976.885,00 1.976.885,00 1.976.885,00

11/05/2023

060/004/46

2022		SPESA - CONSUNTIVO PER CAPITOLI			
		MINISTERO DEGLI AFFARI ESTERI E DELLA COOPERAZIONE INTERNAZIONALE			
NUMERO	UNITA' DI VOTO/CAPITOLO		RESIDUI	COMPETENZA	CASSA
NUMERO	DENOMINAZIONE				
4547	SPESA PER GLI INTERVENTI A TUTELA DEL PATRIMONIO STORICO E CULTURALE DELLE COMUNITA' DEGLI ESULI ITALIANI DALL'ISTRIA, DA FIUME E DALLA DALMAZIA (R) (7.1.2) (1.1.3)	INIZ. VARIAZ. P. DEF. PAGATO RIM. PG. TOTALE EC/MSP RS31/12	2,00 2,00 2,00 2,00 2,00	2.300.000,00 165.375,00 2.465.375,00 2.465.371,50 2,00 2.465.373,50 1,50	2.300.000,00 165.375,00 2.465.375,00 2.465.371,50 2,00 2.465.373,50 3,50
4548	SPESA E CONTRIBUTI DERIVANTI DALLA PARTECIPAZIONE DELL'ITALIA AD INIZIATIVE DI SOLIDARIETA' INTERNAZIONALE (R) (7.1.2) (1.1.3)	INIZ. VARIAZ. P. DEF. PAGATO RIM. PG. TOTALE EC/MSP RS31/12	425.000,00 425.000,00 283.267,43 137.582,12 420.849,55 4.150,45 495.082,12	98.559,00 1.370.000,00 1.468.559,00 1.111.059,00 357.500,00 1.468.559,00	98.559,00 1.795.000,00 1.893.559,00 1.394.326,43 1.394.326,43 499.232,57
4549	CONTRIBUTO DA CORRISPONDERE ALLA REPUBBLICA DI SAN MARINO IN MATERIA DI COLLABORAZIONE RADIOTELEVISIVA (R) (7.1.2) (8.3.1)	INIZ. VARIAZ. P. DEF. PAGATO RIM. PG. TOTALE EC/MSP RS31/12	2.019.431,00 2.019.431,00 2.019.431,00 2.019.431,00 2.019.431,00	1.613.431,00 1.613.431,00 1.613.431,00 1.613.431,00	1.613.431,00 2.019.431,00 3.632.862,00 3.632.862,00
VARIAZIONI: CAPITOLE 4547: DRGS 18737 2022 (CP CS 80.512,00) DRGS 104540 2022 (CP CS 58.143,00) DRGS 224259 2022 (CP CS 26.720,00) CAPITOLE 4548: DMT 214419 2022 (CP CS 1.012.500,00) DMT 243122 2022 (CP CS 357.500,00) DDG 311011 2022 (CS 425.000,00) CAPITOLE 4549: DMC 512026 2022 (CS 2.019.431,00)					

11/05/2023

060/004/47

2022		SPESA - CONSUNTIVO PER CAPITOLI			
		MINISTERO DEGLI AFFARI ESTERI E DELLA COOPERAZIONE INTERNAZIONALE			
NUMERO	UNITA' DI VOTO/CAPITOLO		RESIDUI	COMPETENZA	CASSA
NUMERO	DENOMINAZIONE				
1.6	Italiani nel mondo e politiche migratorie (4.8)				
	DIREZIONE GENERALE PER GLI ITALIANI ALL'ESTERO E LE POLITICHE MIGRATORIE				
	Spese di personale per il programma				
3001	COMPETENZE FISSE E ACCESSORIE AL PERSONALE AL NETTO DELL'IMPOSTA REGIONALE SULLE ATTIVITA' PRODUTTIVE	INIZ.	450.078,00	3.015.672,00	3.015.672,00
		VARIAZ.		392.460,00	392.460,00
		P. DEF.	450.078,00	3.408.132,00	3.408.132,00
	(1) (1.1.3)	PAGATO		2.369.210,53	2.369.210,53
		RIM. PG.			
		TOTALE		2.369.210,53	2.369.210,53
		EC/MSP	450.078,00	1.038.921,47	1.038.921,47
		RS31/12			
01	STIPENDI E ASSEGNI FISSI AL PERSONALE, COMPENSIVI DEGLI ONERI FISCALI E CONTRIBUTIVI A CARICO DEL LAVORATORE	INIZ.	315.595,00	1.637.885,00	1.637.885,00
		VARIAZ.		-88.367,00	-88.367,00
		P. DEF.	315.595,00	1.549.518,00	1.549.518,00
	(1.1.1)	PAGATO		1.430.074,60	1.430.074,60
	(SPESE OBBLIGATORIE)	RIM. PG.			
		TOTALE		1.430.074,60	1.430.074,60
		EC/MSP	315.595,00	119.443,40	119.443,40
		RS31/12			
02	CONTRIBUTI PREVIDENZIALI E ASSISTENZIALI A CARICO DELL'AMMINISTRAZIONE RELATIVI ALLE SPESE FISSE	INIZ.	134.483,00	488.193,00	488.193,00
		VARIAZ.		-13.159,00	-13.159,00
		P. DEF.	134.483,00	475.034,00	475.034,00
	(1.3.1)	PAGATO		438.513,23	438.513,23
	(SPESE OBBLIGATORIE)	RIM. PG.			
		TOTALE		438.513,23	438.513,23
		EC/MSP	134.483,00	36.520,77	36.520,77
		RS31/12			
03	COMPENSO PER LAVORO STRAORDINARIO AL PERSONALE, COMPENSIVO DEGLI ONERI FISCALI E CONTRIBUTIVI A CARICO DEL LAVORATORE	INIZ.		4.826,00	4.826,00
		VARIAZ.		3.839,00	3.839,00
		P. DEF.		8.665,00	8.665,00
	(1.1.2)	PAGATO		8.659,16	8.659,16
		RIM. PG.			
		TOTALE		8.659,16	8.659,16
		EC/MSP		5,84	5,84
		RS31/12			
VARIAZIONI:					
CAP/PG 3001/01:	DMT	22564	2022	(CP CS 202.608,00)	
	DMT	193632	2022	(CP CS 4.865,00)	
	DMT	254472	2022	(CP CS 164.160,00)	
CAP/PG 3001/02:	DMT	274289	2022	(CP CS -460.000,00)	
	DMT	22564	2022	(CP CS 86.336,00)	
	DMT	193632	2022	(CP CS 1.454,00)	
	DMT	254472	2022	(CP CS 49.051,00)	
CAP/PG 3001/03:	DMT	274289	2022	(CP CS -150.000,00)	
	DMT	223939	2022	(CP CS 3.839,00)	

11/05/2023

060/004/48

2022		SPESA - CONSUNTIVO PER CAPITOLI			
		MINISTERO DEGLI AFFARI ESTERI E DELLA COOPERAZIONE INTERNAZIONALE			
NUMERO	UNITA' DI VOTO/CAPITOLO		RESIDUI	COMPETENZA	CASSA
NUMERO	DENOMINAZIONE				
04	QUOTA DEL FONDO RISORSE DECENTRATE AL PERSONALE, COMPRENSIVA DEGLI ONERI FISCALI E CONTRIBUTIVI A CARICO DEL LAVORATORE. (1.1.3)	INIZ. VARIAZ. P. DEF. PAGATO RIM. PG. TOTALE EC/MSP RS31/12		393.895,00 393.895,00 393.895,00 393.895,00	393.895,00 393.895,00 393.895,00 393.895,00
05	CONTRIBUTI PREVIDENZIALI E ASSISTENZIALI A CARICO DELL'AMMINISTRAZIONE RELATIVI ALLE COMPETENZE ACCESSORIE (1.3.1)	INIZ. VARIAZ. P. DEF. PAGATO RIM. PG. TOTALE EC/MSP RS31/12		1.168,00 96.252,00 97.420,00 97.418,12 97.418,12 1,88	1.168,00 96.252,00 97.420,00 97.418,12 97.418,12 1,88
30	SOMME A DISPOSIZIONE PER LE ASSUNZIONI DI PERSONALE DA EFFETTUARE MEDIANTE UTILIZZO DELLE FACOLTA' ASSUNZIONALI NON ESERCITATE (1.1.1)	INIZ. VARIAZ. P. DEF. PAGATO RIM. PG. TOTALE EC/MSP RS31/12		880.249,00 880.249,00 880.249,00	880.249,00 880.249,00 880.249,00
35	QUOTA AGGIUNTIVA DEL CONTRIBUTO A CARICO DEL DATORE DI LAVORO PER LA PREVIDENZA COMPLEMENTARE (1.3.1) (SPESE OBBLIGATORIE)	INIZ. VARIAZ. P. DEF. PAGATO RIM. PG. TOTALE EC/MSP RS31/12		3.351,00 3.351,00 650,42 650,42 2.700,58	3.351,00 3.351,00 650,42 650,42 2.700,58
VARIAZIONI: CAP/PG 3001/04: DRGS 213025 2022 (CP CS 393.895,00) CAP/PG 3001/05: DRGS 213025 2022 (CP CS 95.323,00) DMT 223939 2022 (CP CS 929,00)					

11/05/2023

060/004/49

2022		SPESA - CONSUNTIVO PER CAPITOLI			
		MINISTERO DEGLI AFFARI ESTERI E DELLA COOPERAZIONE INTERNAZIONALE			
UNITA' DI VOTO/CAPITOLO		RESIDUI	COMPETENZA	CASSA	
NUMERO	DENOMINAZIONE				
50	RIEMMISSIONE DEI PAGAMENTI NON ANDATI A BUON FINE (1.1.5)	INIZ. VARIAZ. P. DEF. PAGATO RIM. PG. TOTALE EC/MSP RS31/12			
3002	COMPETENZE FISSE E ACCESSORIE AL PERSONALE APPARTENENTE ALLA CARRIERA DIPLOMATICA AL NETTO DELL'IMPOSTA REGIONALE SULLE ATTIVITA' PRODUTTIVE (1) (1.1.3)	INIZ. VARIAZ. P. DEF. PAGATO RIM. PG. TOTALE EC/MSP RS31/12		4.046.484,00 -1.229.800,00 2.816.684,00 2.457.121,23 297.672,00 2.754.793,23 61.890,77	4.046.484,00 -1.229.800,00 2.816.684,00 2.457.121,23 297.672,00 2.457.121,23 359.562,77
			297.672,00		
01	STIPENDI E ASSEGNI FISSI AL PERSONALE APPARTENENTE ALLA CARRIERA DIPLOMATICA, COMPRESIVI DEGLI ONERI FISCALI E CONTRIBUTIVI A CARICO DEL LAVORATORE (1.1.1) (SPESE OBBLIGATORIE)	INIZ. VARIAZ. P. DEF. PAGATO RIM. PG. TOTALE EC/MSP RS31/12		2.934.970,00 -765.362,00 2.169.608,00 1.909.438,23 229.190,00 2.138.628,23 30.979,77	2.934.970,00 -765.362,00 2.169.608,00 1.909.438,23 229.190,00 2.138.628,23 260.169,77
			229.190,00		
02	CONTRIBUTI PREVIDENZIALI E ASSISTENZIALI A CARICO DELL'AMMINISTRAZIONE RELATIVI ALLE SPESE FISSE CORRISPOSTE AL PERSONALE APPARTENENTE ALLA CARRIERA DIPLOMATICA (1.3.1) (SPESE OBBLIGATORIE)	INIZ. VARIAZ. P. DEF. PAGATO RIM. PG. TOTALE EC/MSP RS31/12		876.966,00 -229.890,00 647.076,00 547.683,00 68.482,00 616.165,00 30.911,00	876.966,00 -229.890,00 647.076,00 547.683,00 68.482,00 547.683,00 99.393,00
			68.482,00		
VARIAZIONI:					
CAP/PG 3002/01: DMT 193632 2022 (CP CS 5.448,00)					
DMT 274289 2022 (CP CS -1.000.000,00)					
DMT 276803 2022 (CP CS 229.190,00)					
CAP/PG 3002/02: DMT 193632 2022 (CP CS 1.628,00)					
DMT 274289 2022 (CP CS -300.000,00)					
DMT 276803 2022 (CP CS 68.482,00)					

11/05/2023

060/004/50

2022		SPESA - CONSUNTIVO PER CAPITOLI			
		MINISTERO DEGLI AFFARI ESTERI E DELLA COOPERAZIONE INTERNAZIONALE			
UNITA' DI VOTO/CAPITOLO			RESIDUI	COMPETENZA	CASSA
NUMERO	DENOMINAZIONE				
30	SOMME A DISPOSIZIONE PER LE ASSUNZIONI DI PERSONALE DA EFFETTUARE MEDIANTE UTILIZZO DELLE FACOLTA' ASSUNZIONALI NON ESERCITATE (1.1.1)	INIZ. VARIAZ. P. DEF. PAGATO RIM. PG. TOTALE EC/MSP RS31/12		234.548,00 -234.548,00	234.548,00 -234.548,00
50	RIEMMISSIONE DEI PAGAMENTI NON ANDATI A BUON FINE (1.1.5)	INIZ. VARIAZ. P. DEF. PAGATO RIM. PG. TOTALE EC/MSP RS31/12			
3003	SOMME DOVUTE A TITOLO DI IMPOSTA REGIONALE SULLE ATTIVITA' PRODUTTIVE SULLE RETRIBUZIONI CORRISPOSTE AL PERSONALE APPARTENENTE ALLA CARRIERA DIPLOMATICA (3) (1.1.3)	INIZ. VARIAZ. P. DEF. PAGATO RIM. PG. TOTALE EC/MSP RS31/12		249.471,00 19.944,00 269.415,00 146.565,32 19.481,00 166.046,32 103.368,68	249.471,00 19.944,00 269.415,00 146.565,32 19.481,00 146.565,32 122.849,68
			19.481,00		
01	IRAP SULLE COMPETENZE FISSE CORRISPOSTE AL PERSONALE APPARTENENTE ALLA CARRIERA DIPLOMATICA (3.1.1) (SPESE OBBLIGATORIE)	INIZ. VARIAZ. P. DEF. PAGATO RIM. PG. TOTALE EC/MSP RS31/12		249.471,00 19.944,00 269.415,00 146.565,32 19.481,00 166.046,32 103.368,68	249.471,00 19.944,00 269.415,00 146.565,32 19.481,00 146.565,32 122.849,68
			19.481,00		
VARIAZIONI: CAP/PG 3002/30: DMT 274289 2022 (CP CS -234.548,00) CAP/PG 3003/01: DMT 193632 2022 (CP CS 463,00) DMT 276803 2022 (CP CS 19.481,00)					

11/05/2023

060/004/51

2022		SPESA - CONSUNTIVO PER CAPITOLI			
		MINISTERO DEGLI AFFARI ESTERI E DELLA COOPERAZIONE INTERNAZIONALE			
NUMERO	UNITA' DI VOTO/CAPITOLO	DENOMINAZIONE	RESIDUI	COMPETENZA	CASSA
3018	SOMME DOVUTE A TITOLO DI IMPOSTA REGIONALE SULLE ATTIVITA' PRODUTTIVE SULLE RETRIBUZIONI CORRISPOSTE AI DIPENDENTI (3) (1.1.3)	INIZ. VARIAZ. P. DEF. PAGATO RIM. PG. TOTALE EC/MSP RS31/12	39.415,00 39.415,00 39.415,00	139.287,00 73.517,00 212.804,00 145.347,71 145.347,71 145.347,71 67.456,29	139.287,00 73.517,00 212.804,00 145.347,71 145.347,71 145.347,71 67.456,29
01	IRAP SULLE COMPETENZE FISSE. (3.1.1) (SPESE OBBLIGATORIE)	INIZ. VARIAZ. P. DEF. PAGATO RIM. PG. TOTALE EC/MSP RS31/12	39.415,00 39.415,00 39.415,00	138.877,00 39.709,00 178.586,00 117.632,43 117.632,43 117.632,43 60.953,57	138.877,00 39.709,00 178.586,00 117.632,43 117.632,43 117.632,43 60.953,57
02	IRAP SULLE COMPETENZE ACCESSORIE. (3.1.1)	INIZ. VARIAZ. P. DEF. PAGATO RIM. PG. TOTALE EC/MSP RS31/12	 	410,00 33.808,00 34.218,00 27.715,28 27.715,28 27.715,28 6.502,72	410,00 33.808,00 34.218,00 27.715,28 27.715,28 27.715,28 6.502,72
3033	Politiche e servizi per gli italiani nel mondo SPESE PER ACQUISTO DI BENI E SERVIZI (R) (2.2.13) (1.1.3)	INIZ. VARIAZ. P. DEF. PAGATO RIM. PG. TOTALE EC/MSP RS31/12	130,32 130,32 10,32 120,00 130,32 3.072,00	125.005,00 40.000,00 165.005,00 120.647,56 2.952,00 123.599,56 41.405,44	125.005,00 40.000,00 165.005,00 120.657,88 2.952,00 120.657,88 44.347,12
VARIAZIONI: CAP/PG 3018/01: DMT 22564 2022 (CP CS 25.342,00) DMT 193632 2022 (CP CS 414,00) DMT 254472 2022 (CP CS 13.953,00) CAP/PG 3018/02: DRGS 213025 2022 (CP CS 33.481,00) DMT 223939 2022 (CP CS 327,00) CAPITOLO 3033: DMC 512065 2022 (CP CS 40.000,00)					

11/05/2023

060/004/52

2022		SPESA - CONSUNTIVO PER CAPITOLI			
		MINISTERO DEGLI AFFARI ESTERI E DELLA COOPERAZIONE INTERNAZIONALE			
UNITA' DI VOTO/CAPITOLO			RESIDUI	COMPETENZA	CASSA
NUMERO	DENOMINAZIONE				
3095	RESTITUZIONE DI SOMME INDEBITAMENTE PERCETTE O DI DEPOSITI RELATIVI AI SERVIZI DELL'EMIGRAZIONE (10.3.1) (1.1.3) (SPESE OBBLIGATORIE) (PER MEMORIA)	INIZ. VARIAZ. P. DEF. PAGATO RIM. PG. TOTALE EC/MSP RS31/12			
3103	CONTRIBUTI IN DANARO AI COMITATI ITALIANI ALL'ESTERO - COMITES E PER LE RIUNIONI ANNUALI DEI COMITATI DEI LORO PRESIDENTI (R) (7.1.2) (1.1.3)	INIZ. VARIAZ. P. DEF. PAGATO RIM. PG. TOTALE EC/MSP RS31/12		2.248.138,00 2.248.138,00 2.248.128,00 2.248.128,00 10,00	2.248.138,00 2.248.138,00 2.248.128,00 2.248.128,00 10,00
3105	ASSOCIAZIONI ED ENTI CHE OPERANO PER L'ASSISTENZA DELLE COLLETTIVITA' ITALIANE ALL'ESTERO (R) (7.1.2) (1.1.3)	INIZ. VARIAZ. P. DEF. PAGATO RIM. PG. TOTALE EC/MSP RS31/12		440.326,00 440.326,00 440.326,00 440.326,00	440.326,00 440.326,00 440.326,00 440.326,00
3106	CONTRIBUTO PER LE RIUNIONI ANNUALI DEI COMITATI DEI PRESIDENTI DEI COMITES (R) (2.2.7) (1.1.3)	INIZ. VARIAZ. P. DEF. PAGATO RIM. PG. TOTALE EC/MSP RS31/12		69.680,00 69.680,00 20.615,00 20.615,00 49.065,00	69.680,00 69.680,00 20.615,00 20.615,00 49.065,00

11/05/2023

060/004/53

SPESA - CONSUNTIVO PER CAPITOLI					
2022					
MINISTERO DEGLI AFFARI ESTERI E DELLA COOPERAZIONE INTERNAZIONALE					
UNITA' DI VOTO/CAPITOLO			RESIDUI	COMPETENZA	CASSA
NUMERO	DENOMINAZIONE				
3122	SPESA PER ATTIVITA' CULTURALI, EDUCATIVE, RICREATIVE E INFORMATIVE IN FAVORE DEI CONNAZIONALI E DELLE COLLETTIVITA' ITALIANE ALL'ESTERO, COMPRESSE QUELLE PER STUDI, INDAGINI, ORGANIZZAZIONE E PARTECIPAZIONE A CONVEGNI DI STUDIO.	INIZ.	10,00	673.801,00	673.801,00
		VARIAZ.			
		P. DEF.	10,00	673.801,00	673.801,00
		PAGATO	10,00	533.448,20	533.458,20
	(R)	RIM. PG.		10,00	
	(5.1.2) (1.1.3)	TOTALE	10,00	533.458,20	533.458,20
		EC/MSP		140.342,80	140.342,80
		RS31/12	10,00		
3123	SPESA PER LE CONSULTAZIONI ELETTORALI E REFERENDARIE ALL'ESTERO	INIZ.			
	(2.2.4) (1.1.3)	VARIAZ.		175.000,00	175.000,00
	(NUOVA ISTITUZIONE)	P. DEF.		175.000,00	175.000,00
		PAGATO		111.911,45	111.911,45
		RIM. PG.			
		TOTALE		111.911,45	111.911,45
		EC/MSP		63.088,55	63.088,55
		RS31/12			
3131	CONTRIBUTO AL CONSIGLIO GENERALE DEGLI ITALIANI ALL'ESTERO PER LE SPESE DI FUNZIONAMENTO	INIZ.		1.107.500,00	1.107.500,00
	(R)	VARIAZ.			
	(5.3.2) (1.1.3)	P. DEF.		1.107.500,00	1.107.500,00
		PAGATO		553.750,00	553.750,00
		RIM. PG.			
		TOTALE		553.750,00	553.750,00
		EC/MSP		553.750,00	553.750,00
		RS31/12			
	Cooperazione migratoria				
3031	SPESA PER ACQUISTO DI BENI E SERVIZI	INIZ.	31.450,99	486.176,00	486.176,00
	(R)	VARIAZ.		-40.000,00	-40.000,00
	(2.2.3) (1.1.3)	P. DEF.	31.450,99	446.176,00	446.176,00
		PAGATO	16.095,36	408.387,68	424.483,04
		RIM. PG.			
		TOTALE	16.095,36	408.387,68	424.483,04
		EC/MSP	15.355,63	37.788,32	21.692,96
		RS31/12			
VARIAZIONI: CAPITOLE 3123: DMT 111305 2022 (CP CS 100.000,00) DMT 208877 2022 (CP CS 75.000,00) CAPITOLE 3031: DMC 512065 2022 (CP CS -40.000,00)					

11/05/2023

060/004/54

2022		SPESA - CONSUNTIVO PER CAPITOLI			
		MINISTERO DEGLI AFFARI ESTERI E DELLA COOPERAZIONE INTERNAZIONALE			
UNITA' DI VOTO/CAPITOLO			RESIDUI	COMPETENZA	CASSA
NUMERO	DENOMINAZIONE				
3104	CONTRIBUTO AL CENTRO INTERNAZIONALE DI PERFEZIONAMENTO PROFESSIONALE E TECNICO DI TORINO (7.1.2) (1.1.3) (SPESE OBBLIGATORIE)	INIZ.		7.850.105,00	7.850.105,00
		VARIAZ.			
		P. DEF.		7.850.105,00	7.850.105,00
		PAGATO		7.850.105,00	7.850.105,00
		RIM. PG.			
		TOTALE		7.850.105,00	7.850.105,00
3108	CONTRIBUTI OBBLIGATORI AD ORGANISMI INTERNAZIONALI (7.1.2) (1.1.3) (SPESE OBBLIGATORIE)	INIZ.		15.100.000,00	15.100.000,00
		VARIAZ.			-2.237.335,00
		P. DEF.		15.100.000,00	12.862.665,00
		PAGATO		12.862.664,40	12.862.664,40
		RIM. PG.			
		TOTALE		12.862.664,40	12.862.664,40
3109	FONDO PER INTERVENTI STRAORDINARI VOLTI A RILANCIARE IL DIALOGO E LA COOPERAZIONE CON I PAESI AFRICANI E CON ALTRI PAESI D'IMPORTANZA PRIORITARIA PER I MOVIMENTI MIGRATORI (R) (7.1.2) (1.1.3)	INIZ.	7.500.000,00	60.000.000,00	60.000.000,00
		VARIAZ.		20.276.400,00	27.776.400,00
		P. DEF.	7.500.000,00	80.276.400,00	87.776.400,00
		PAGATO	7.500.000,00	80.276.400,00	87.776.400,00
		RIM. PG.			
		TOTALE	7.500.000,00	80.276.400,00	87.776.400,00
3110	FONDO DI PREMIALITA' PER LE POLITICHE DI RIMPATRIO (R) (7.1.2) (1.1.3)	INIZ.		10.000.000,00	10.000.000,00
		VARIAZ.	20.000.000,00		20.000.000,00
		P. DEF.	20.000.000,00	10.000.000,00	30.000.000,00
		PAGATO	20.000.000,00	10.000.000,00	30.000.000,00
		RIM. PG.			
		TOTALE	20.000.000,00	10.000.000,00	30.000.000,00
		EC/MSP RS31/12			
VARIAZIONI: CAPITOLE 3108: DMC 512084 2022 (CS -2.237.335,00) CAPITOLE 3109: DRGS 56404 2022 (CP CS 20.000.000,00) DRGS 224259 2022 (CP CS 276.400,00) L. ASS. 111 2022 (CS 7.500.000,00) CAPITOLE 3110: DRGS 220330 2022 (RS 20.000.000,00) DMC 512084 2022 (CS 20.000.000,00)					

11/05/2023

060/004/55

2022		SPESA - CONSUNTIVO PER CAPITOLI			
		MINISTERO DEGLI AFFARI ESTERI E DELLA COOPERAZIONE INTERNAZIONALE			
NUMERO	UNITA' DI VOTO/CAPITOLO		RESIDUI	COMPETENZA	CASSA
NUMERO	DENOMINAZIONE				
8050	SPESA PER ACQUISTO DI ATTREZZATURE E APPARECCHIATURE NON INFORMATICHE, DI MOBILIO E DI DOTAZIONI LIBRARIE (R) (21.1.2) (1.1.3)	INIZ. VARIAZ. P. DEF. PAGATO RIM. PG. TOTALE EC/MSP RS31/12	1.168,89 1.168,89 1.168,89 1.168,89 8.425,00	8.425,00 8.425,00 8.425,00 8.425,00 8.425,00	8.425,00 8.425,00 1.168,89 1.168,89 7.256,11
1.8	Presenza dello Stato all'estero tramite le strutture diplomatico-consolari (4.12) DIREZIONE GENERALE PER L'AMMINISTRAZIONE, L'INFORMATICA E LE COMUNICAZIONI Spese di personale per il programma				
1519	COMPETENZE FISSE E ACCESSORIE AL PERSONALE AL NETTO DELL'IMPOSTA REGIONALE SULLE ATTIVITA' PRODUTTIVE (1) (1.1.3) DELL'IMPORTO EC/MSP DI COMPETENZA COSTITUISCONO UNA ECONOMIA E. 424.663,00 (-) COSTITUISCONO UNA ECCEDEXENZA E. 116.253,10 (+) TOTALE E. 308.409,90	INIZ. VARIAZ. P. DEF. PAGATO RIM. PG. TOTALE EC/MSP RS31/12	181.175,00 181.175,00 181.175,00 181.175,00 181.175,00	1.450.358,00 202.929,00 1.653.287,00 1.344.877,10 1.344.877,10 1.344.877,10 308.409,90	1.450.358,00 202.929,00 1.653.287,00 1.344.877,10 1.344.877,10 1.344.877,10 308.409,90
01	STIPENDI E ASSEGNI FISSI AL PERSONALE, COMPRESIVI DEGLI ONERI FISCALI E CONTRIBUTIVI A CARICO DEL LAVORATORE (1.1.1) (SPESE OBBLIGATORIE)	INIZ. VARIAZ. P. DEF. PAGATO RIM. PG. TOTALE EC/MSP RS31/12	127.040,00 127.040,00 127.040,00 127.040,00 127.040,00	790.902,00 147.941,00 938.843,00 1.032.217,43 1.032.217,43 1.032.217,43 +93.374,43	790.902,00 147.941,00 938.843,00 1.032.217,43 1.032.217,43 1.032.217,43 +93.374,43
02	CONTRIBUTI PREVIDENZIALI E ASSISTENZIALI A CARICO DELL'AMMINISTRAZIONE RELATIVI ALLE SPESE FISSE (1.3.1) (SPESE OBBLIGATORIE)	INIZ. VARIAZ. P. DEF. PAGATO RIM. PG. TOTALE EC/MSP RS31/12	54.135,00 54.135,00 54.135,00 54.135,00 54.135,00	234.793,00 54.988,00 289.781,00 312.659,67 312.659,67 312.659,67 +22.878,67	234.793,00 54.988,00 289.781,00 312.659,67 312.659,67 312.659,67 +22.878,67
VARIAZIONI: CAP/PG 1519/01: DMT 22564 2022 (CP CS 84.683,00) DMT 193632 2022 (CP CS 2.220,00) DMT 254472 2022 (CP CS 61.038,00) CAP/PG 1519/02: DMT 22564 2022 (CP CS 36.086,00) DMT 193632 2022 (CP CS 663,00) DMT 254472 2022 (CP CS 18.239,00)					

11/05/2023

060/004/56

2022		SPESA - CONSUNTIVO PER CAPITOLI			
		MINISTERO DEGLI AFFARI ESTERI E DELLA COOPERAZIONE INTERNAZIONALE			
UNITA' DI VOTO/CAPITOLO			RESIDUI	COMPETENZA	CASSA
NUMERO	DENOMINAZIONE				
03	COMPENSO PER LAVORO STRAORDINARIO AL PERSONALE, COMPRENSIVO DEGLI ONERI FISCALI E CONTRIBUTIVI A CARICO DEL LAVORATORE (1.1.2)	INIZ. VARIAZ. P. DEF. PAGATO RIM. PG. TOTALE EC/MSP RS31/12			
04	QUOTA DEL FONDO RISORSE DECENTRATE AL PERSONALE, COMPRENSIVA DEGLI ONERI FISCALI E CONTRIBUTIVI A CARICO DEL LAVORATORE. (1.1.3)	INIZ. VARIAZ. P. DEF. PAGATO RIM. PG. TOTALE EC/MSP RS31/12			
05	CONTRIBUTI PREVIDENZIALI E ASSISTENZIALI A CARICO DELL'AMMINISTRAZIONE RELATIVI ALLE COMPETENZE ACCESSORIE (1.3.1)	INIZ. VARIAZ. P. DEF. PAGATO RIM. PG. TOTALE EC/MSP RS31/12			
30	SOMME A DISPOSIZIONE PER LE ASSUNZIONI DI PERSONALE DA EFFETTUARE MEDIANTE UTILIZZO DELLE FACOLTA' ASSUNZIONALI NON ESERCITATE (1.1.1)	INIZ. VARIAZ. P. DEF. PAGATO RIM. PG. TOTALE EC/MSP RS31/12		424.663,00 424.663,00 424.663,00	424.663,00 424.663,00 424.663,00

11/05/2023

060/004/57

2022		SPESA - CONSUNTIVO PER CAPITOLI			
		MINISTERO DEGLI AFFARI ESTERI E DELLA COOPERAZIONE INTERNAZIONALE			
NUMERO	UNITA' DI VOTO/CAPITOLO		RESIDUI	COMPETENZA	CASSA
NUMERO	DENOMINAZIONE				
50	RIEMMISSIONE DEI PAGAMENTI NON ANDATI A BUON FINE (1.1.5)	INIZ. VARIAZ. P. DEF. PAGATO RIM. PG. TOTALE EC/MSP RS31/12			
1521	SOMME DOVUTE A TITOLO DI IMPOSTA REGIONALE SULLE ATTIVITA' PRODUTTIVE SULLE RETRIBUZIONI CORRISPOSTE AI DIPENDENTI (3) (1.1.3)	INIZ. VARIAZ. P. DEF. PAGATO RIM. PG. TOTALE EC/MSP RS31/12	18.881,00 18.881,00	66.792,00 17.517,00 84.309,00 80.372,79 80.372,79 3.936,21	66.792,00 17.517,00 84.309,00 80.372,79 80.372,79 3.936,21
01	IRAP SULLE COMPETENZE FISSE. (3.1.1) (SPESE OBBLIGATORIE)	INIZ. VARIAZ. P. DEF. PAGATO RIM. PG. TOTALE EC/MSP RS31/12	18.881,00 18.881,00	66.792,00 17.517,00 84.309,00 80.372,79 80.372,79 3.936,21	66.792,00 17.517,00 84.309,00 80.372,79 80.372,79 3.936,21
02	IRAP SULLE COMPETENZE ACCESSORIE. (3.1.1)	INIZ. VARIAZ. P. DEF. PAGATO RIM. PG. TOTALE EC/MSP RS31/12			
VARIAZIONI: CAP/PG 1521/01: DMT 22564 2022 (CP CS 12.140,00) DMT 193632 2022 (CP CS 189,00) DMT 254472 2022 (CP CS 5.188,00)					

11/05/2023

060/004/58

2022		SPESA - CONSUNTIVO PER CAPITOLI			
		MINISTERO DEGLI AFFARI ESTERI E DELLA COOPERAZIONE INTERNAZIONALE			
NUMERO	UNITA' DI VOTO/CAPITOLO	DENOMINAZIONE	RESIDUI	COMPETENZA	CASSA
		Funzionamento delle strutture diplomatico-consolari e attività istituzionali delle sedi all'estero			
1300		FONDO DA DESTINARE AGLI UFFICI ALL' ESTERO PER LE ATTIVITA' DI PROMOZIONE DELL' ITALIA, MIRATE A STABILIRE ED INTRATTENERE RELAZIONI CON LE AUTORITA', IL CORPO DIPLOMATICO E GLI AMBIENTI LOCALI, A SVILUPPARE INIZIATIVE E CONTATTI DI NATURA POLITICA, ECONOMICA-COMMERCIALE E CULTURALE NELL'INTERESSE DEL SISTEMA PAESE, AD ACCEDERE A FONTI DI INFORMAZIONE E A TUTELARE LE COLLETTIVITA' ITALIANE ALL'ESTERO.	INIZ. VARIAZ. P. DEF. PAGATO RIM. PG. TOTALE EC/MSP RS31/12	10.981.657,00 10.981.657,00 10.981.657,00 10.981.657,00	10.981.657,00 10.981.657,00 10.981.657,00 10.981.657,00
	(R)	(2.1.1) (1.1.3)			
1613		DOTAZIONI FINANZIARIE PER LE RAPPRESENTANZE DIPLOMATICHE ED UFFICI CONSOLARI DI PRIMA CATEGORIA	INIZ. VARIAZ. P. DEF. PAGATO RIM. PG. TOTALE EC/MSP RS31/12	5.618.050,00 165.120.116,00 5.618.050,00 5.618.043,71 3.669.675,00 5.618.043,71 6,29 3.669.675,00	63.020.950,00 170.738.166,00 233.759.116,00 206.928.831,39 206.928.831,39 204.980.462,68 23.160.603,32 26.830.284,61
	(R)	(2.2.14) (1.1.3)			
1614		SOMMA DA ASSEGNARE ALLA RAPPRESENTANZA DIPLOMATICA-CONSOLARE SITA IN TRIPOLI PER LA RISTRUTTURAZIONE, MANUTENZIONE E GUARDIANIA DEL CIMITERO ITALIANO DI HAMMANGI.	INIZ. VARIAZ. P. DEF. PAGATO RIM. PG. TOTALE EC/MSP RS31/12	22.000,00 22.000,00 22.000,00 22.000,00 22.000,00 22.000,00	22.000,00 22.000,00 22.000,00 22.000,00 22.000,00
	(R)	(7.1.2) (1.1.3)			
1617		SPESE PER ACQUISTO TARGHETTE SCHENGEN E FOGLI PER L'APPOSIZIONE DEL VISTO	INIZ. VARIAZ. P. DEF. PAGATO RIM. PG. TOTALE EC/MSP RS31/12	57.486,40 57.486,40 57.486,40 57.486,40 57.486,40 57.486,40 697.440,00	1.000.000,00 1.000.000,00 360.046,40 360.046,40 302.560,00 639.953,60
	(R)	(2.2.14) (1.1.3)			
VARIAZIONI: CAPITOLO 1613: DRGS 29952 2022 (CP CS 2.430.900,00) DRGS 31021 2022 (CP CS 770.000,00) DRGS 56404 2022 (CP CS 23.100.000,00) DRGS 206848 2022 (CP CS 79.679.029,00) DMT 31016 2022 (CP CS 7.500.000,00) DMT 72316 2022 (CP CS 2.500.000,00) DMT 111305 2022 (CP CS 24.140.187,00) DMT 208877 2022 (CP CS 25.000.000,00) DMC 512093 2022 (CS 5.618.050,00)					

11/05/2023

060/004/59

2022		SPESA - CONSUNTIVO PER CAPITOLI			
		MINISTERO DEGLI AFFARI ESTERI E DELLA COOPERAZIONE INTERNAZIONALE			
NUMERO	UNITA' DI VOTO/CAPITOLO	DENOMINAZIONE	RESIDUI	COMPETENZA	CASSA
7245		ACQUISTO E RELATIVI ONERI ACCESSORI, RISTRUTTURAZIONI E COSTRUZIONI E RELATIVE SPESE CONNESSE DI IMMOBILI DA ADIBIRE A SEDI DI RAPPRESENTANZE DIPLOMATICHE ED UFFICI CONSOLARI NONCHE' AD ALLOGGI PER IL PERSONALE	INIZ. 41.670.698,89 VARIAZ. P. DEF. 41.670.698,89 PAGATO 23.974.468,09 RIM. PG. 15.039.491,80 TOTALE 39.013.959,89 EC/MSP 2.656.739,00 RS31/12 42.214.562,80	27.175.071,00 27.175.071,00 27.175.071,00 27.175.071,00	27.175.071,00 27.175.071,00 23.974.468,09 23.974.468,09
	(R)				
	(21.1.4) (1.1.3)				
		DELL'IMPORTO EC/MSP DI RESIDUI SONO PERENTI AGLI EFFETTI AMMIN. E. 31.668,00 (-) COSTITUISCONO UNA ECONOMIA E. 2.625.071,00 (-) TOTALE E. 2.656.739,00			3.200.602,91
7248		DOTAZIONE FINANZIARIA IN CONTO CAPITALE PER LE RAPPRESENTANZE DIPLOMATICHE E GLI UFFICI CONSOLARI DI PRIMA CATEGORIA.	INIZ. 21.051.883,05 VARIAZ. P. DEF. 21.051.883,05 PAGATO 17.051.784,71 RIM. PG. 4.000.098,34 TOTALE 21.051.883,05 EC/MSP RS31/12 28.622.669,96	5.000.000,00 43.466.015,00 48.466.015,00 23.843.443,38 24.622.571,62 48.466.015,00	5.000.000,00 52.966.015,00 57.966.015,00 40.895.228,09 40.895.228,09 40.895.228,09
	(R)				17.070.786,91
	(21.1.9) (1.1.3)				
1.9		Rappresentanza all'estero e servizi ai cittadini e alle imprese (4.13) DIREZIONE GENERALE PER LE RISORSE E L'INNOVAZIONE Spese di personale per il programma all'estero			
1241		COMPETENZE FISSE E ACCESSORIE AL PERSONALE AL NETTO DELL'IMPOSTA REGIONALE SULLE ATTIVITA' PRODUTTIVE	INIZ. 4.763.015,28 VARIAZ. P. DEF. 4.763.015,28 PAGATO RIM. PG. 205,68 TOTALE 205,68 EC/MSP 4.762.809,60 RS31/12 205,68	14.967.529,00 7.583.584,00 22.551.113,00 25.485.154,36 25.485.154,36 +2.934.041,36	14.967.529,00 7.583.584,00 22.551.113,00 25.485.154,36 25.485.154,36 +2.934.041,36
	(1) (1.1.3)				
		DELL'IMPORTO EC/MSP DI COMPETENZA COSTITUISCONO UNA ECONOMIA E. 4.320.230,88 (-) COSTITUISCONO UNA ECCEDENZIA E. 7.254.272,24 (+) TOTALE E. + 2.934.041,36 ----- L'IMPORTO EC/MSP DI CASSA COSTITUISCE UNA ECCEDENZIA			
01		STIPENDI E ASSEGNI FISSI AL PERSONALE, COMPENSATIVI DEGLI ONERI FISCALI E CONTRIBUTIVI A CARICO DEL LAVORATORE	INIZ. 3.280.497,00 VARIAZ. P. DEF. 3.280.497,00 PAGATO RIM. PG. TOTALE EC/MSP 3.280.497,00 RS31/12	8.129.408,00 4.554.653,00 12.684.061,00 17.575.216,22 17.575.216,22 +4.891.155,22	8.129.408,00 4.554.653,00 12.684.061,00 17.575.216,22 17.575.216,22 +4.891.155,22
	(1.1.1)				
	(SPESE OBBLIGATORIE)				
VARIAZIONI: CAPITOLE 7248: DRGS 232895 2022 (CP CS 500.000,00) DRGS 261817 2022 (CP CS 6.376.520,00) DMT 243122 2022 (CP CS 10.600.000,00) DMC 512051 2022 (CS 3.000.000,00) DMC 512076 2022 (CS 6.500.000,00) DMC 512083 2022 (CP CS 25.989.495,00) CAP/PG 1241/01: DRGS 55245 2022 (CP CS 1.357,00) DMT 22564 2022 (CP CS 1.847.901,00) DMT 193632 2022 (CP CS 21.685,00) DMT 254472 2022 (CP CS 1.189.470,00)					

SEGUE

11/05/2023

060/004/60

2022		SPESA - CONSUNTIVO PER CAPITOLI			
		MINISTERO DEGLI AFFARI ESTERI E DELLA COOPERAZIONE INTERNAZIONALE			
UNITA' DI VOTO/CAPITOLO			RESIDUI	COMPETENZA	CASSA
NUMERO	DENOMINAZIONE				
CONTINUA					
	DMT	274289	2022	(CP CS 1.494.240,00)	

11/05/2023

060/004/61

2022		SPESA - CONSUNTIVO PER CAPITOLI			
		MINISTERO DEGLI AFFARI ESTERI E DELLA COOPERAZIONE INTERNAZIONALE			
NUMERO	UNITA' DI VOTO/CAPITOLO		RESIDUI	COMPETENZA	CASSA
NUMERO	DENOMINAZIONE				
02	CONTRIBUTI PREVIDENZIALI E ASSISTENZIALI A CARICO DELL'AMMINISTRAZIONE RELATIVI ALLE SPESE FISSE (1.3.1) (SPESE OBBLIGATORIE)	INIZ.	1.482.312,60	2.420.966,00	2.420.966,00
		VARIAZ.		1.640.190,00	1.640.190,00
		P. DEF.	1.482.312,60	4.061.156,00	4.061.156,00
		PAGATO		6.407.198,25	6.407.198,25
		RIM. PG.			
		TOTALE		6.407.198,25	6.407.198,25
		EC/MSP RS31/12	1.482.312,60	+2.346.042,25	+2.346.042,25
03	COMPENSO PER LAVORO STRAORDINARIO AL PERSONALE, COMPENSIVO DEGLI ONERI FISCALI E CONTRIBUTIVI A CARICO DEL LAVORATORE (1.1.2)	INIZ.		36.978,00	36.978,00
		VARIAZ.		33.841,00	33.841,00
		P. DEF.		70.819,00	70.819,00
		PAGATO		70.817,45	70.817,45
		RIM. PG.			
		TOTALE		70.817,45	70.817,45
		EC/MSP RS31/12		1,55	1,55
04	QUOTA DEL FONDO RISORSE DECENTRATE AL PERSONALE, COMPENSIVA DEGLI ONERI FISCALI E CONTRIBUTIVI A CARICO DEL LAVORATORE. (1.1.3)	INIZ.	165,60		
		VARIAZ.		1.120.055,00	1.120.055,00
		P. DEF.	165,60	1.120.055,00	1.120.055,00
		PAGATO		1.118.922,16	1.118.922,16
		RIM. PG.	165,60		
		TOTALE	165,60	1.118.922,16	1.118.922,16
		EC/MSP RS31/12	165,60	1.132,84	1.132,84
05	CONTRIBUTI PREVIDENZIALI E ASSISTENZIALI A CARICO DELL'AMMINISTRAZIONE RELATIVI ALLE COMPETENZE ACCESSORIE (1.3.1)	INIZ.	40,08	8.949,00	8.949,00
		VARIAZ.		279.242,00	279.242,00
		P. DEF.	40,08	288.191,00	288.191,00
		PAGATO		287.876,77	287.876,77
		RIM. PG.	40,08		
		TOTALE	40,08	287.876,77	287.876,77
		EC/MSP RS31/12	40,08	314,23	314,23
VARIAZIONI: CAP/PG 1241/02: DRGS 55245 2022 (CP CS 329,00) DMT 22564 2022 (CP CS 787.440,00) DMT 193632 2022 (CP CS 6.480,00) DMT 254472 2022 (CP CS 355.413,00) DMT 274289 2022 (CP CS 490.528,00) CAP/PG 1241/03: DMT 223939 2022 (CP CS 33.841,00) CAP/PG 1241/04: DRGS 213025 2022 (CP CS 1.120.055,00) CAP/PG 1241/05: DRGS 213025 2022 (CP CS 271.053,00) DMT 223939 2022 (CP CS 8.189,00)					

11/05/2023

060/004/62

2022		SPESA - CONSUNTIVO PER CAPITOLI			
		MINISTERO DEGLI AFFARI ESTERI E DELLA COOPERAZIONE INTERNAZIONALE			
UNITA' DI VOTO/CAPITOLO			RESIDUI	COMPETENZA	CASSA
NUMERO	DENOMINAZIONE				
30	SOMME A DISPOSIZIONE PER LE ASSUNZIONI DI PERSONALE DA EFFETTUARE MEDIANTE UTILIZZO DELLE FACOLTA' ASSUNZIONALI NON ESERCITATE (1.1.1)	INIZ. VARIAZ. P. DEF. PAGATO RIM. PG. TOTALE EC/MSP RS31/12		4.368.115,00 -49.333,00 4.318.782,00 4.318.782,00	4.368.115,00 -49.333,00 4.318.782,00 4.318.782,00
35	QUOTA AGGIUNTIVA DEL CONTRIBUTO A CARICO DEL DATORE DI LAVORO PER LA PREVIDENZA COMPLEMENTARE (1.3.1) (SPESE OBBLIGATORIE)	INIZ. VARIAZ. P. DEF. PAGATO RIM. PG. TOTALE EC/MSP RS31/12		3.113,00 3.113,00 20.187,77 20.187,77 +17.074,77	3.113,00 3.113,00 20.187,77 20.187,77 +17.074,77
50	RIEMMISSIONE DEI PAGAMENTI NON ANDATI A BUON FINE (1.1.5)	INIZ. VARIAZ. P. DEF. PAGATO RIM. PG. TOTALE EC/MSP RS31/12		4.936,00 4.936,00 4.935,74 4.935,74 0,26	4.936,00 4.936,00 4.935,74 4.935,74 0,26
1242	COMPETENZE FISSE E ACCESSORIE AL PERSONALE APPARTENENTE ALLA CARRIERA DIPLOMATICA AL NETTO DELL'IMPOSTA REGIONALE SULLE ATTIVITA' PRODUTTIVE (1) (1.1.3)	INIZ. VARIAZ. P. DEF. PAGATO RIM. PG. TOTALE EC/MSP RS31/12	1.439.760,00	16.704.670,00 -2.393.784,00 14.310.886,00 12.626.252,78 1.439.760,00 14.066.012,78 244.873,22	16.704.670,00 -2.393.784,00 14.310.886,00 12.626.252,78 1.439.760,00 12.626.252,78 1.684.633,22
VARIAZIONI: CAP/PG 1241/30: DMT 274289 2022 (CP CS -49.333,00) CAP/PG 1241/50: DRGS 272596 2022 (CP CS 4.936,00)					

11/05/2023

060/004/63

2022		SPESA - CONSUNTIVO PER CAPITOLI			
		MINISTERO DEGLI AFFARI ESTERI E DELLA COOPERAZIONE INTERNAZIONALE			
NUMERO	UNITA' DI VOTO/CAPITOLO		RESIDUI	COMPETENZA	CASSA
NUMERO	DENOMINAZIONE				
01	STIPENDI E ASSEGNI FISSI AL PERSONALE APPARTENENTE ALLA CARRIERA DIPLOMATICA, COMPRESIVI DEGLI ONERI FISCALI E CONTRIBUTIVI A CARICO DEL LAVORATORE (1.1.1) (SPESE OBBLIGATORIE)	INIZ. VARIAZ. P. DEF. PAGATO RIM. PG. TOTALE EC/MSP RS31/12		12.151.254,00 -1.169.080,00 10.982.174,00 9.680.401,48 1.108.531,00 10.788.932,48 193.241,52	12.151.254,00 -1.169.080,00 10.982.174,00 9.680.401,48 1.108.531,00 10.788.932,48 1.301.772,52
			1.108.531,00		
02	CONTRIBUTI PREVIDENZIALI E ASSISTENZIALI A CARICO DELL'AMMINISTRAZIONE RELATIVI ALLE SPESE FISCHE CORRISPOSTE AL PERSONALE APPARTENENTE ALLA CARRIERA DIPLOMATICA (1.3.1) (SPESE OBBLIGATORIE)	INIZ. VARIAZ. P. DEF. PAGATO RIM. PG. TOTALE EC/MSP RS31/12		3.630.793,00 -302.081,00 3.328.712,00 2.945.851,30 331.229,00 3.277.080,30 51.631,70	3.630.793,00 -302.081,00 3.328.712,00 2.945.851,30 331.229,00 3.277.080,30 382.860,70
			331.229,00		
30	SOMME A DISPOSIZIONE PER LE ASSUNZIONI DI PERSONALE DA EFFETTUARE MEDIANTE UTILIZZO DELLE FACOLTA' ASSUNZIONALI NON ESERCITATE (1.1.1)	INIZ. VARIAZ. P. DEF. PAGATO RIM. PG. TOTALE EC/MSP RS31/12		922.623,00 -922.623,00 	922.623,00 -922.623,00
50	RIEMMISSIONE DEI PAGAMENTI NON ANDATI A BUON FINE (1.1.5)	INIZ. VARIAZ. P. DEF. PAGATO RIM. PG. TOTALE EC/MSP RS31/12			
VARIAZIONI: CAP/PG 1242/01: DMT 193632 2022 (CP CS 22.389,00) DMT 274289 2022 (CP CS -2.300.000,00) DMT 276803 2022 (CP CS 1.108.531,00) CAP/PG 1242/02: DMT 193632 2022 (CP CS 6.690,00) DMT 274289 2022 (CP CS -640.000,00) DMT 276803 2022 (CP CS 331.229,00) CAP/PG 1242/30: DMT 274289 2022 (CP CS -922.623,00)					

11/05/2023

060/004/64

2022		SPESA - CONSUNTIVO PER CAPITOLI			
		MINISTERO DEGLI AFFARI ESTERI E DELLA COOPERAZIONE INTERNAZIONALE			
UNITA' DI VOTO/CAPITOLO			RESIDUI	COMPETENZA	CASSA
NUMERO	DENOMINAZIONE				
1243	SOMME DOVUTE A TITOLO DI IMPOSTA REGIONALE SULLE ATTIVITA' PRODUTTIVE SULLE RETRIBUZIONI CORRISPOSTE AI DIPENDENTI (3) (1.1.3) DELL'IMPORTO EC/MSP DI COMPETENZA COSTITUISCONO UNA ECONOMIA E. 7.215,76 (-) COSTITUISCONO UNA ECCE DENZA E. 299.978,74 (+) TOTALE E. + 292.762,98 ----- L'IMPORTO EC/MSP DI CASSA COSTITUISCE UNA ECCE DENZA	INIZ. VARIAZ. P. DEF. PAGATO RIM. PG. TOTALE EC/MSP RS31/12	351.236,08 351.236,08 14,08 14,08 351.222,00 14,08	691.838,00 512.400,00 1.204.238,00 1.497.000,98 1.497.000,98 +292.762,98	691.838,00 512.400,00 1.204.238,00 1.497.000,98 1.497.000,98 +292.762,98
01	IRAP SULLE COMPETENZE FISSE. (3.1.1) (SPESE OBBLIGATORIE)	INIZ. VARIAZ. P. DEF. PAGATO RIM. PG. TOTALE EC/MSP RS31/12	351.222,00 351.222,00 14,08 14,08 351.222,00 14,08	688.695,00 414.318,00 1.103.013,00 1.402.991,74 1.402.991,74 +299.978,74	688.695,00 414.318,00 1.103.013,00 1.402.991,74 1.402.991,74 +299.978,74
02	IRAP SULLE COMPETENZE ACCESSORIE. (3.1.1)	INIZ. VARIAZ. P. DEF. PAGATO RIM. PG. TOTALE EC/MSP RS31/12	14,08 14,08 14,08 14,08 14,08 14,08	3.143,00 98.082,00 101.225,00 94.009,24 94.009,24 7.215,76	3.143,00 98.082,00 101.225,00 94.009,24 94.009,24 7.215,76
1244	SOMME DOVUTE A TITOLO DI IMPOSTA REGIONALE SULLE ATTIVITA' PRODUTTIVE SULLE RETRIBUZIONI CORRISPOSTE AL PERSONALE APPARTENENTE ALLA CARRIERA DIPLOMATICA (3) (1.1.3)	INIZ. VARIAZ. P. DEF. PAGATO RIM. PG. TOTALE EC/MSP RS31/12	 94.225,00	1.032.857,00 96.128,00 1.128.985,00 743.269,34 94.225,00 837.494,34 291.490,66	1.032.857,00 96.128,00 1.128.985,00 743.269,34 94.225,00 837.494,34 385.715,66
VARIAZIONI: CAP/PG 1243/01: DRGS 55245 2022 (CP CS 115,00) DMT 22564 2022 (CP CS 225.824,00) DMT 193632 2022 (CP CS 1.843,00) DMT 254472 2022 (CP CS 101.105,00) DMT 274289 2022 (CP CS 85.431,00) CAP/PG 1243/02: DRGS 213025 2022 (CP CS 95.205,00) DMT 223939 2022 (CP CS 2.877,00)					

11/05/2023

060/004/65

2022		SPESA - CONSUNTIVO PER CAPITOLI			
		MINISTERO DEGLI AFFARI ESTERI E DELLA COOPERAZIONE INTERNAZIONALE			
UNITA' DI VOTO/CAPITOLO			RESIDUI	COMPETENZA	CASSA
NUMERO	DENOMINAZIONE				
01	IRAP SULLE COMPETENZE FISSE CORRISPOSTE AL PERSONALE APPARTENENTE ALLA CARRIERA DIPLOMATICA (3.1.1) (SPESE OBBLIGATORIE)	INIZ. VARIAZ. P. DEF. PAGATO RIM. PG. TOTALE EC/MSP RS31/12		1.032.857,00 96.128,00 1.128.985,00 743.269,34 94.225,00 837.494,34 291.490,66 94.225,00	1.032.857,00 96.128,00 1.128.985,00 743.269,34 94.225,00 743.269,34 385.715,66
1249	SOMMA OCCORRENTE PER LA CONCESSIONE DI BUONI PASTO AL PERSONALE (1.2.1) (1.1.3)	INIZ. VARIAZ. P. DEF. PAGATO RIM. PG. TOTALE EC/MSP RS31/12	2.917,20 2.917,20 2.917,20 2.917,20	23.000,00 23.000,00 7.288,32 7.288,32 15.711,68	23.000,00 23.000,00 10.205,52 10.205,52 12.794,48
1277	COMPETENZE FISSE E ACCESSORIE AL PERSONALE ALL'ESTERO AL NETTO DELL'IMPOSTA REGIONALE SULLE ATTIVITA' PRODUTTIVE (1) (1.1.3)	INIZ. VARIAZ. P. DEF. PAGATO RIM. PG. TOTALE EC/MSP RS31/12		26.458.213,00 9.779.965,00 36.238.178,00 35.359.084,83 35.359.084,83 879.093,17	26.458.213,00 9.779.965,00 36.238.178,00 35.359.084,83 35.359.084,83 879.093,17
01	STIPENDI E ASSEGNI FISSI AL PERSONALE ALL'ESTERO, COMPENSIVI DEGLI ONERI FISCALI E CONTRIBUTIVI A CARICO DEL LAVORATORE (1.1.1) (SPESE OBBLIGATORIE)	INIZ. VARIAZ. P. DEF. PAGATO RIM. PG. TOTALE EC/MSP RS31/12		20.354.176,00 7.392.899,00 27.747.075,00 26.986.371,21 26.986.371,21 760.703,79	20.354.176,00 7.392.899,00 27.747.075,00 26.986.371,21 26.986.371,21 760.703,79
VARIAZIONI: CAP/PG 1244/01: DMT 193632 2022 (CP CS 1.903,00) DMT 276803 2022 (CP CS 94.225,00) CAP/PG 1277/01: DMT 193632 2022 (CP CS 71.022,00) DMT 254472 2022 (CP CS 3.597.514,00) DMT 274289 2022 (CP CS 3.724.363,00)					

11/05/2023

060/004/66

2022		SPESA - CONSUNTIVO PER CAPITOLI			
		MINISTERO DEGLI AFFARI ESTERI E DELLA COOPERAZIONE INTERNAZIONALE			
UNITA' DI VOTO/CAPITOLO			RESIDUI	COMPETENZA	CASSA
NUMERO	DENOMINAZIONE				
02	CONTRIBUTI PREVIDENZIALI E ASSISTENZIALI A CARICO DELL'AMMINISTRAZIONE RELATIVI ALLE SPESE FISSE (1.3.1) (SPESE OBBLIGATORIE)	INIZ.		6.081.798,00	6.081.798,00
		VARIAZ.		2.378.998,00	2.378.998,00
		P. DEF.		8.460.796,00	8.460.796,00
		PAGATO		8.353.918,19	8.353.918,19
		RIM. PG.			
		TOTALE		8.353.918,19	8.353.918,19
		EC/MSP RS31/12		106.877,81	106.877,81
30	SOMME A DISPOSIZIONE PER LE ASSUNZIONI DI PERSONALE DA EFFETTUARE MEDIANTE UTILIZZO DELLE FACOLTA' ASSUNZIONALI NON ESERCITATE (1.1.1)	INIZ.			
		VARIAZ.			
		P. DEF.			
		PAGATO			
		RIM. PG.			
		TOTALE			
		EC/MSP RS31/12			
35	QUOTA AGGIUNTIVA DEL CONTRIBUTO A CARICO DEL DATORE DI LAVORO PER LA PREVIDENZA COMPLEMENTARE (1.3.1) (SPESE OBBLIGATORIE)	INIZ.		22.239,00	22.239,00
		VARIAZ.			
		P. DEF.		22.239,00	22.239,00
		PAGATO		10.727,72	10.727,72
		RIM. PG.			
		TOTALE		10.727,72	10.727,72
		EC/MSP RS31/12		11.511,28	11.511,28
50	RIEMMISSIONE DEI PAGAMENTI NON ANDATI A BUON FINE (1.1.5)	INIZ.			
		VARIAZ.		8.068,00	8.068,00
		P. DEF.		8.068,00	8.068,00
		PAGATO		8.067,71	8.067,71
		RIM. PG.			
		TOTALE		8.067,71	8.067,71
		EC/MSP RS31/12		0,29	0,29
VARIAZIONI: CAP/PG 1277/02: DMT 193632 2022 (CP CS 21.221,00) DMT 254472 2022 (CP CS 1.074.936,00) DMT 274289 2022 (CP CS 1.282.841,00) CAP/PG 1277/50: DRGS 272596 2022 (CP CS 8.068,00)					

11/05/2023

060/004/67

2022		SPESA - CONSUNTIVO PER CAPITOLI			
		MINISTERO DEGLI AFFARI ESTERI E DELLA COOPERAZIONE INTERNAZIONALE			
UNITA' DI VOTO/CAPITOLO			RESIDUI	COMPETENZA	CASSA
NUMERO	DENOMINAZIONE				
1279	SOMME DOVUTE A TITOLO DI IMPOSTA REGIONALE SULLE ATTIVITA' PRODUTTIVE SULLE RETRIBUZIONI CORRISPOSTE AI DIPENDENTI ALL'ESTERO (3) (1.1.3)	INIZ. VARIAZ. P. DEF. PAGATO RIM. PG. TOTALE EC/MSP RS31/12		1.730.097,00 194.363,00 1.924.460,00 463.313,49 463.313,49 1.461.146,51	1.730.097,00 194.363,00 1.924.460,00 463.313,49 463.313,49 1.461.146,51
01	IRAP SULLE COMPETENZE FISSE. (3.1.1) (SPESE OBBLIGATORIE)	INIZ. VARIAZ. P. DEF. PAGATO RIM. PG. TOTALE EC/MSP RS31/12		1.730.097,00 194.363,00 1.924.460,00 463.313,49 463.313,49 1.461.146,51	1.730.097,00 194.363,00 1.924.460,00 463.313,49 463.313,49 1.461.146,51
02	IRAP SULLE COMPETENZE ACCESSORIE. (3.1.1)	INIZ. VARIAZ. P. DEF. PAGATO RIM. PG. TOTALE EC/MSP RS31/12			
1281	COMPETENZE FISSE E ACCESSORIE AL PERSONALE ALL'ESTERO APPARTENENTE ALLA CARRIERA DIPLOMATICA AL NETTO DELL'IMPOSTA REGIONALE SULLE ATTIVITA' PRODUTTIVE (1) (1.1.3)	INIZ. VARIAZ. P. DEF. PAGATO RIM. PG. TOTALE EC/MSP RS31/12		45.275.203,00 13.274.931,00 58.550.134,00 52.153.023,30 6.391.426,98 58.544.450,28 5.683,72	45.275.203,00 13.274.931,00 58.550.134,00 52.153.023,30 6.391.426,98 58.544.450,28 6.397.110,70
			6.391.426,98		
VARIAZIONI: CAP/PG 1279/01: DMT 193632 2022 (CP CS 6.037,00) DMT 254472 2022 (CP CS 305.788,00) DMT 274289 2022 (CP CS -117.462,00)					

11/05/2023

060/004/68

2022		SPESA - CONSUNTIVO PER CAPITOLI			
		MINISTERO DEGLI AFFARI ESTERI E DELLA COOPERAZIONE INTERNAZIONALE			
UNITA' DI VOTO/CAPITOLO			RESIDUI	COMPETENZA	CASSA
NUMERO	DENOMINAZIONE				
01	STIPENDI E ASSEGNI FISSI AL PERSONALE ALL'ESTERO APPARTENENTE ALLA CARRIERA DIPLOMATICA, COMPRESIVI DEGLI ONERI FISCALI E CONTRIBUTIVI A CARICO DEL LAVORATORE (1.1.1) (SPESE OBBLIGATORIE)	INIZ.		34.859.259,00	34.859.259,00
		VARIAZ.		10.033.902,00	10.033.902,00
		P. DEF.		44.893.161,00	44.893.161,00
		PAGATO		39.962.234,76	39.962.234,76
		RIM. PG.		4.925.243,00	
		TOTALE		44.887.477,76	39.962.234,76
		EC/MSP RS31/12		4.925.243,00	5.683,24
02	CONTRIBUTI PREVIDENZIALI E ASSISTENZIALI A CARICO DELL'AMMINISTRAZIONE RELATIVI ALLE SPESE FISSE CORRISPOSTE AL PERSONALE ALL'ESTERO APPARTENENTE ALLA CARRIERA DIPLOMATICA (1.3.1) (SPESE OBBLIGATORIE)	INIZ.		10.415.944,00	10.415.944,00
		VARIAZ.		3.237.081,00	3.237.081,00
		P. DEF.		13.653.025,00	13.653.025,00
		PAGATO		12.186.841,02	12.186.841,02
		RIM. PG.		1.466.183,98	
		TOTALE		13.653.025,00	12.186.841,02
		EC/MSP RS31/12		1.466.183,98	
30	SOMME A DISPOSIZIONE PER LE ASSUNZIONI DI PERSONALE DA EFFETTUARE MEDIANTE UTILIZZO DELLE FACOLTA' ASSUNZIONALI NON ESERCITATE (1.1.1)	INIZ.			
		VARIAZ.			
		P. DEF.			
		PAGATO			
		RIM. PG.			
		TOTALE			
		EC/MSP RS31/12			
50	RIEMMISSIONE DEI PAGAMENTI NON ANDATI A BUON FINE (1.1.5)	INIZ.			
		VARIAZ.		3.948,00	3.948,00
		P. DEF.		3.948,00	3.948,00
		PAGATO		3.947,52	3.947,52
		RIM. PG.			
		TOTALE		3.947,52	3.947,52
		EC/MSP RS31/12			0,48
VARIAZIONI: CAP/PG 1281/01: DMT 193632 2022 (CP CS 100.108,00) DMT 274289 2022 (CP CS 5.008.551,00) DMT 276803 2022 (CP CS 4.925.243,00) CAP/PG 1281/02: DMT 193632 2022 (CP CS 29.912,00) DMT 274289 2022 (CP CS 1.735.506,00) DMT 276803 2022 (CP CS 1.471.663,00) CAP/PG 1281/50: DRGS 272596 2022 (CP CS 3.948,00)					

11/05/2023

060/004/69

2022		SPESA - CONSUNTIVO PER CAPITOLI				
		MINISTERO DEGLI AFFARI ESTERI E DELLA COOPERAZIONE INTERNAZIONALE				
NUMERO	UNITA' DI VOTO/CAPITOLO		RESIDUI	COMPETENZA	CASSA	
NUMERO	DENOMINAZIONE					
1282	SOMME DOVUTE A TITOLO DI IMPOSTA REGIONALE SULLE ATTIVITA' PRODUTTIVE SULLE RETRIBUZIONI CORRISPOSTE AL PERSONALE ALL'ESTERO APPARTENENTE ALLA CARRIERA DIPLOMATICA (3) (1.1.3)	INIZ. VARIAZ. P. DEF. PAGATO RIM. PG. TOTALE EC/MSP RS31/12		2.963.037,00 590.217,00 3.553.254,00 572.145,09 418.645,00 990.790,09 2.562.463,91 418.645,00	2.963.037,00 590.217,00 3.553.254,00 572.145,09 418.645,00 990.790,09 2.562.463,91	2.963.037,00 590.217,00 3.553.254,00 572.145,09 418.645,00 990.790,09 2.981.108,91
01	IRAP SULLE COMPETENZE FISSE CORRISPOSTE AL PERSONALE ALL'ESTERO APPARTENENTE ALLA CARRIERA DIPLOMATICA (3.1.1) (SPESE OBBLIGATORIE)	INIZ. VARIAZ. P. DEF. PAGATO RIM. PG. TOTALE EC/MSP RS31/12		2.963.037,00 590.217,00 3.553.254,00 572.145,09 418.645,00 990.790,09 2.562.463,91 418.645,00	2.963.037,00 590.217,00 3.553.254,00 572.145,09 418.645,00 990.790,09 2.562.463,91	2.963.037,00 590.217,00 3.553.254,00 572.145,09 418.645,00 990.790,09 2.981.108,91
	Risorse connesse all'impiego di personale all'estero					
1271	COBERTURE ASSICURATIVE PER IL PERSONALE INVIATO ALL'ESTERO (12.1.1) (1.1.3) (SPESE OBBLIGATORIE)	INIZ. VARIAZ. P. DEF. PAGATO RIM. PG. TOTALE EC/MSP RS31/12	65.248,24 65.248,24 49.471,56 49.471,56 15.776,68 60.971,56	6.000.000,00 6.000.000,00 2.939.262,07 11.500,00 2.950.762,07 3.049.237,93	6.000.000,00 6.000.000,00 2.939.262,07 11.500,00 2.939.262,07 3.060.737,93	
1273	INDENNIZZO AL PERSONALE IN SERVIZIO ALL'ESTERO PER DANNI AI PROPRI BENI SUBITI IN CONSEGUENZA DI DISORDINI, NONCHE' DI EVENTI CONNESSI CON LA SUA POSIZIONE ALL'ESTERO (1.4.1) (1.1.3) (SPESE OBBLIGATORIE) (PER MEMORIA)	INIZ. VARIAZ. P. DEF. PAGATO RIM. PG. TOTALE EC/MSP RS31/12				
VARIAZIONI: CAP/PG 1282/01: DMT 193632 2022 (CP CS 8.509,00) DMT 274289 2022 (CP CS 163.063,00) DMT 276803 2022 (CP CS 418.645,00)						

11/05/2023

060/004/70

2022		SPESA - CONSUNTIVO PER CAPITOLI			
		MINISTERO DEGLI AFFARI ESTERI E DELLA COOPERAZIONE INTERNAZIONALE			
UNITA' DI VOTO/CAPITOLO			RESIDUI	COMPETENZA	CASSA
NUMERO	DENOMINAZIONE				
1274	RIMBORSO TRATTAMENTO ECONOMICO FONDAMENTALE DEL PERSONALE IN POSIZIONE DI COMANDO, IN QUALITA' DI ESPERTI, AI SENSI DELL'ARTICOLO 168 DEL DPR N. 18/67, PROVENIENTE DA AMMINISTRAZIONI PUBBLICHE (R) (4.2.5) (1.1.3)	INIZ. VARIAZ. P. DEF. PAGATO RIM. PG. TOTALE EC/MSP RS31/12		7.345.857,00 7.345.857,00 749.426,97 749.426,97 6.596.430,03	7.345.857,00 7.345.857,00 749.426,97 749.426,97 6.596.430,03
1275	RETRIBUZIONE AL PERSONALE ASSUNTO A CONTRATTO DALLE RAPPRESENTANZE DIPLOMATICHE, DAGLI UFFICI CONSOLARI E DAGLI ISTITUTI DI CULTURA ALL'ESTERO AL NETTO DEGLI ONERI SOCIALI A CARICO DELL'AMMINISTRAZIONE (1.1.1) (1.1.3)	INIZ. VARIAZ. P. DEF. PAGATO RIM. PG. TOTALE EC/MSP RS31/12	368.504,00 368.504,00 316.284,00 33.716,00 350.000,00 18.504,00 3.321.458,53	109.593.431,00 4.473.536,00 114.066.967,00 100.889.061,01 3.287.742,53 9.890.163,46	109.593.431,00 1.878.436,00 111.471.867,00 101.205.345,01 101.205.345,01 10.266.521,99
1276	COMPETENZE ACCESSORIE AL PERSONALE AL NETTO DELL'IMPOSTA REGIONALE SULLE ATTIVITA' PRODUTTIVE E DEGLI ONERI SOCIALI A CARICO DELL'AMMINISTRAZIONE (1.1.5) (1.1.3)	INIZ. VARIAZ. P. DEF. PAGATO RIM. PG. TOTALE EC/MSP RS31/12		300.188.211,00 300.188.211,00 253.867.538,37 253.867.538,37 46.320.672,63	300.188.211,00 -40.957.378,06 259.230.832,94 253.867.538,37 5.363.294,57
1278	ONERI SOCIALI A CARICO DELL'AMMINISTRAZIONE SULLE RETRIBUZIONI CORRISPOSTE AI DIPENDENTI (1.3.1) (1.1.3)	INIZ. VARIAZ. P. DEF. PAGATO RIM. PG. TOTALE EC/MSP RS31/12	1.032.835,08 1.032.835,08 824.079,50 104.983,16 929.062,66 103.772,42 975.064,68	46.416.937,00 397.114,00 46.814.051,00 37.191.319,71 870.081,52 8.752.649,77	46.416.937,00 -3.134.846,45 43.282.090,55 38.015.399,21 38.015.399,21 5.266.691,34
VARIAZIONI: CAPITOLO 1275: DMT 5644 2022 (CP CS 1.873.536,00) DMT 181464 2022 (CP CS 2.600.000,00) DDG 512092 2022 (CS -950.000,00) DMC 512026 2022 (CS -1.645.100,00) CAPITOLO 1276: DMC 81 2022 (CS -216.741,00) DMC 512014 2022 (CS -2.188.595,00) DMC 512031 2022 (CS -926.714,00) DMC 512046 2022 (CS -798.354,00) DMC 512062 2022 (CS -254.605,06) DMC 512070 2022 (CS -3.951.019,00)					

SEGUE

11/05/2023

060/004/71

2022		SPESA - CONSUNTIVO PER CAPITOLI			
		MINISTERO DEGLI AFFARI ESTERI E DELLA COOPERAZIONE INTERNAZIONALE			
UNITA' DI VOTO/CAPITOLO			RESIDUI	COMPETENZA	CASSA
NUMERO	DENOMINAZIONE				
CONTINUA					
	DMC 512084	2022	(CS -16.491.263,00)		
	DMC 512089	2022	(CS -16.130.087,00)		
CAPITOLO 1278:	DMT 5644	2022	(CP CS 304.514,00)		
	DMT 31016	2022	(CP CS 28.012,00)		
	DMT 72316	2022	(CP CS 64.588,00)		
	DMC 81	2022	(CS -16.710,00)		
	DMC 512014	2022	(CS -168.731,00)		
	DMC 512026	2022	(CS -374.331,00)		
	DMC 512031	2022	(CS -71.446,00)		
	DMC 512046	2022	(CS -61.549,00)		
	DMC 512062	2022	(CS -19.628,90)		
	DMC 512070	2022	(CS -304.605,55)		
	DMC 512084	2022	(CS -1.271.402,00)		
	DMC 512089	2022	(CS -1.243.557,00)		

11/05/2023

060/004/72

SPESA - CONSUNTIVO PER CAPITOLI					
2022					
MINISTERO DEGLI AFFARI ESTERI E DELLA COOPERAZIONE INTERNAZIONALE					
UNITA' DI VOTO/CAPITOLO			RESIDUI	COMPETENZA	CASSA
NUMERO	DENOMINAZIONE				
1280	COMPENSI ACCESSORI AL PERSONALE INVIATO ALL'ESTERO PER LA SICUREZZA DELLE SEDI AL NETTO DEGLI ONERI SOCIALI A CARICO DELL'AMMINISTRAZIONE (1.1.5) (1.1.3)	INIZ.	898.663,00	48.669.174,00	48.669.174,00
		VARIAZ.		1.635.096,00	1.635.096,00
		P. DEF.	898.663,00	50.304.270,00	50.304.270,00
		PAGATO	776.565,65	39.614.769,54	40.391.335,19
		RIM. PG.	122.097,35		
		TOTALE	898.663,00	39.614.769,54	40.391.335,19
		EC/MSP		10.689.500,46	9.912.934,81
		RS31/12	122.097,35		
1283	FONDO RISORSE DECENTRATE PER IL PERSONALE ASSUNTO A CONTRATTO A TEMPO INDETERMINATO PRESSO LE SEDI ESTERE (1.1.3) (1.1.3)	INIZ.	4.199.161,73	3.239.940,00	3.239.940,00
		VARIAZ.			950.000,00
		P. DEF.	4.199.161,73	3.239.940,00	4.189.940,00
		PAGATO	3.416.808,69	6.175,56	3.422.984,25
		RIM. PG.	587.998,00	3.233.764,44	
		TOTALE	4.004.806,69	3.239.940,00	3.422.984,25
		EC/MSP	194.355,04		766.955,75
		RS31/12	3.821.762,44		
1284	CONTRIBUTI PER INCARICHI DI TITOLARE DI UFFICIO CONSOLARE ONORARIO. (R) (2.2.7) (1.1.3)	INIZ.		797.495,00	797.495,00
		VARIAZ.		322.505,00	322.505,00
		P. DEF.		1.120.000,00	1.120.000,00
		PAGATO		1.120.000,00	1.120.000,00
		RIM. PG.			
		TOTALE		1.120.000,00	1.120.000,00
		EC/MSP			
		RS31/12			
1285	INDENNITA' DI SOGGIORNO ALL'ESTERO, FORFETTARIA E OMNICOMPENSIVA, DA CORRISPONDERE AL PERSONALE DELLE PP.AA. IMPIEGATO COME ESPERTO NAZIONALE DISTACCATO PRESSO L'U.E. (1.1.5) (1.1.3) (NUOVA ISTITUZIONE)	INIZ.			
		VARIAZ.		400.000,00	400.000,00
		P. DEF.		400.000,00	400.000,00
		PAGATO			
		RIM. PG.			
		TOTALE			
		EC/MSP		400.000,00	400.000,00
		RS31/12			
VARIAZIONI: CAPITOLE 1280: DMT 31016 2022 (CP CS 530.300,00) DMT 72316 2022 (CP CS 1.104.796,00) CAPITOLE 1283: DDG 512092 2022 (CS 950.000,00) CAPITOLE 1284: DMC 512083 2022 (CP CS 322.505,00) CAPITOLE 1285: DMT 35528 2022 (CP CS 400.000,00)					

11/05/2023

060/004/74

2022		SPESA - CONSUNTIVO PER CAPITOLI			
		MINISTERO DEGLI AFFARI ESTERI E DELLA COOPERAZIONE INTERNAZIONALE			
UNITA' DI VOTO/CAPITOLO			RESIDUI	COMPETENZA	CASSA
NUMERO	DENOMINAZIONE				
CONTINUA					
	DMC 512079	2022	(CP CS -11.358,17)		
CAPITOLO 1296:	DMC 51202	2022	(CP CS -200.000,00)		
	DMC 512015	2022	(CP CS -581.411,00)		
	DMC 512021	2022	(CP CS -500.000,00)		
	DMC 512035	2022	(CP CS -5.000.000,00)		
	DMC 512040	2022	(CP CS -130.000,00)		
	DMC 512045	2022	(CP CS -50.000,00)		
	DMC 512050	2022	(CP CS -40.000,00)		
	DMC 512052	2022	(CP CS -50.000,00)		
	DMC 512055	2022	(CP CS -50.000,00)		
	DMC 512068	2022	(CP CS -300.000,00)		
	DMC 512080	2022	(CP CS -98.589,00)		
CAPITOLO 1297:	DMT 214419	2022	(CP CS 32.100.000,00)		
	DMC 512019	2022	(CP CS -398.387,00)		
	DMC 512083	2022	(CP CS -32.100.000,00)		

11/05/2023

060/004/75

2022		SPESA - CONSUNTIVO PER CAPITOLI			
		MINISTERO DEGLI AFFARI ESTERI E DELLA COOPERAZIONE INTERNAZIONALE			
NUMERO	DENOMINAZIONE		RESIDUI	COMPETENZA	CASSA
	Programmazione, distribuzione ed avvicendamento del personale in Italia e all'estero, servizi ed aggiornamento professionale				
1245	SPESA PER ACQUISTO DI BENI E SERVIZI	INIZ.	443.923,26	1.583.576,00	1.583.576,00
	(R)	VARIAZ.		320.842,28	730.152,28
	(2.2.9) (1.1.3)	P. DEF.	443.923,26	1.904.418,28	2.313.728,28
		PAGATO	410.652,73	1.673.939,39	2.084.592,12
		RIM. PG.		16.658,70	
		TOTALE	410.652,73	1.690.598,09	2.084.592,12
		EC/MSP	33.270,53	213.820,19	229.136,16
		RS31/12	16.658,70		
1248	PROVVIDENZE IN FAVORE DEL PERSONALE IN SERVIZIO, DI QUELLO CESSATO DAL SERVIZIO E DELLE LORO FAMIGLIE	INIZ.		46.989,00	46.989,00
	(R)	VARIAZ.			
	(1.4.1) (1.1.3)	P. DEF.		46.989,00	46.989,00
		PAGATO		46.989,00	46.989,00
		RIM. PG.			
		TOTALE		46.989,00	46.989,00
		EC/MSP			
		RS31/12			
1250	EQUO INDENNIZZO AL PERSONALE CIVILE PER LA PERDITA DELLA INTEGRITA' FISICA SUBITA PER INFERMITA' CONTRATTA PER CAUSA DI SERVIZIO	INIZ.		10.000,00	10.000,00
	(1.4.1) (1.1.3)	VARIAZ.			
	(SPESE OBBLIGATORIE)	P. DEF.		10.000,00	10.000,00
		PAGATO			
		RIM. PG.			
		TOTALE			
		EC/MSP		10.000,00	10.000,00
		RS31/12			
1272	SPESE DI VIAGGIO, VITTO E ALLOGGIO, DI ISCRIZIONE PER LA PARTECIPAZIONE DI PERSONALE DEL MINISTERO A CORSI, SEMINARI O ATTIVITA' FORMATIVE, IN ITALIA E ALL'ESTERO, COERENTI CON I COMPITI ISTITUZIONALI DELL'UNITA' PER LA FORMAZIONE DEL PERSONALE DEL MINISTERO.	INIZ.		103.800,00	103.800,00
	(1.2.4) (1.1.3)	VARIAZ.			
		P. DEF.		103.800,00	103.800,00
		PAGATO		13.435,19	13.435,19
		RIM. PG.			
		TOTALE		13.435,19	13.435,19
		EC/MSP		90.364,81	90.364,81
		RS31/12			
VARIAZIONI: CAPITOLI 1245: DDG 512085 2022 (CP CS -9.157,72) DMC 51202 2022 (CP CS 200.000,00) DMC 512014 2022 (CS 409.310,00) DMC 512040 2022 (CP CS 130.000,00)					

11/05/2023

060/004/76

2022		SPESA - CONSUNTIVO PER CAPITOLI			
		MINISTERO DEGLI AFFARI ESTERI E DELLA COOPERAZIONE INTERNAZIONALE			
NUMERO	UNITA' DI VOTO/CAPITOLO		RESIDUI	COMPETENZA	CASSA
NUMERO	DENOMINAZIONE				
1287	INDENNITA' DI LICENZIAMENTO E SIMILARI, INDENNITA' UNA TANTUM AI MUTILATI ED INVALIDI PARAPLEGICI PER CAUSA DI SERVIZIO. (1.4.1) (1.1.3) (SPESE OBBLIGATORIE) (PER MEMORIA)	INIZ. VARIAZ. P. DEF. PAGATO RIM. PG. TOTALE EC/MSP RS31/12			
1288	SPESE PER INTERESSI O RIVALUTAZIONE MONETARIA PER RITARDATO PAGAMENTO DELLE RETRIBUZIONI, PENSIONI E PROVVIDENZE DI NATURA ASSISTENZIALE A FAVORE DEI CREDITORI DELL'AMMINISTRAZIONE (9.1.4) (1.1.3) (SPESE OBBLIGATORIE)	INIZ. VARIAZ. P. DEF. PAGATO RIM. PG. TOTALE EC/MSP RS31/12		12.082,96 12.082,96 12.082,80 12.082,80 0,16	12.082,96 12.082,96 12.082,80 12.082,80 0,16
7235	SPESE PER ACQUISTO DI ATTREZZATURE E APPARECCHIATURE NON INFORMATICHE, DI MOBILIO E DI DOTAZIONI LIBRARIE (R) (21.1.2) (1.1.3)	INIZ. VARIAZ. P. DEF. PAGATO RIM. PG. TOTALE EC/MSP RS31/12		23.103,00 23.103,00 1.769,49 21.333,51 23.103,00 21.333,51	23.103,00 23.103,00 1.769,49 1.769,49 21.333,51
			21.333,51		
VARIAZIONI: CAPITOLO 1288: DDG 512085 2022 (CP CS 9.157,72) DMC 512048 2022 (CP CS 46,00) DMC 512079 2022 (CP CS 2.879,24)					

11/05/2023

060/004/77

2022		SPESA - CONSUNTIVO PER CAPITOLI			
		MINISTERO DEGLI AFFARI ESTERI E DELLA COOPERAZIONE INTERNAZIONALE			
NUMERO	UNITA' DI VOTO/CAPITOLO		RESIDUI	COMPETENZA	CASSA
NUMERO	DENOMINAZIONE				
1.10	Coordinamento dell'Amministrazione in ambito internazionale (4.14) SEGRETERIA GENERALE Spese di personale per il programma				
1121	COMPETENZE FISSE E ACCESSORIE AL PERSONALE AL NETTO DELL'IMPOSTA REGIONALE SULLE ATTIVITA' PRODUTTIVE (1) (1.1.3) DELL'IMPORTO EC/MSP DI COMPETENZA COSTITUISCONO UNA ECONOMIA E. 1.663.691,46 (-) COSTITUISCONO UNA ECCEDEZZA E. 450.834,49 (+) TOTALE E. 1.212.856,97	INIZ. VARIAZ. P. DEF. PAGATO RIM. PG. TOTALE EC/MSP RS31/12	617.049,00 617.049,00 617.049,00	4.352.367,00 4.042.236,34 8.394.603,34 7.181.746,37 7.181.746,37 1.212.856,97	4.352.367,00 4.042.236,34 8.394.603,34 7.181.746,37 7.181.746,37 1.212.856,97
01	STIPENDI E ASSEGNI FISSI AL PERSONALE, COMPENSIVI DEGLI ONERI FISCALI E CONTRIBUTIVI A CARICO DEL LAVORATORE (1.1.1) (SPESE OBBLIGATORIE)	INIZ. VARIAZ. P. DEF. PAGATO RIM. PG. TOTALE EC/MSP RS31/12	432.675,00 432.675,00 432.675,00	1.813.286,00 1.442.042,00 3.255.328,00 3.558.607,21 3.558.607,21 +303.279,21	1.813.286,00 1.442.042,00 3.255.328,00 3.558.607,21 3.558.607,21 +303.279,21
02	CONTRIBUTI PREVIDENZIALI E ASSISTENZIALI A CARICO DELL'AMMINISTRAZIONE RELATIVI ALLE SPESE FISSE (1.3.1) (SPESE OBBLIGATORIE)	INIZ. VARIAZ. P. DEF. PAGATO RIM. PG. TOTALE EC/MSP RS31/12	184.374,00 184.374,00 184.374,00	541.000,00 385.500,00 926.500,00 1.074.055,28 1.074.055,28 +147.555,28	541.000,00 385.500,00 926.500,00 1.074.055,28 1.074.055,28 +147.555,28
03	COMPENSO PER LAVORO STRAORDINARIO AL PERSONALE, COMPENSIVO DEGLI ONERI FISCALI E CONTRIBUTIVI A CARICO DEL LAVORATORE (1.1.2)	INIZ. VARIAZ. P. DEF. PAGATO RIM. PG. TOTALE EC/MSP RS31/12	 96,38	8.409,00 2.873,00 11.282,00 11.185,62 11.185,62 96,38	8.409,00 2.873,00 11.282,00 11.185,62 11.185,62 96,38
VARIAZIONI: CAP/PG 1121/01: DMT 22564 2022 (CP CS 280.030,00) DMT 193632 2022 (CP CS 8.665,00) DMT 254472 2022 (CP CS 264.016,00) DMT 274289 2022 (CP CS 889.331,00) CAP/PG 1121/02: DMT 22564 2022 (CP CS 119.328,00) DMT 193632 2022 (CP CS 2.589,00) DMT 254472 2022 (CP CS 78.888,00) DMT 274289 2022 (CP CS 184.695,00) CAP/PG 1121/03: DMT 223939 2022 (CP CS 2.873,00)					

11/05/2023

060/004/78

2022		SPESA - CONSUNTIVO PER CAPITOLI			
		MINISTERO DEGLI AFFARI ESTERI E DELLA COOPERAZIONE INTERNAZIONALE			
UNITA' DI VOTO/CAPITOLO		RESIDUI	COMPETENZA	CASSA	
NUMERO	DENOMINAZIONE				
04	QUOTA DEL FONDO RISORSE DECENTRATE AL PERSONALE, COMPRESIVA DEGLI ONERI FISCALI E CONTRIBUTIVI A CARICO DEL LAVORATORE. (1.1.3)	INIZ. VARIAZ. P. DEF. PAGATO RIM. PG. TOTALE EC/MSP RS31/12	 643.741,00 643.741,00 643.741,00 643.741,00	 643.741,00 643.741,00 643.741,00 643.741,00	
05	CONTRIBUTI PREVIDENZIALI E ASSISTENZIALI A CARICO DELL'AMMINISTRAZIONE RELATIVI ALLE COMPETENZE ACCESSORIE (1.3.1)	INIZ. VARIAZ. P. DEF. PAGATO RIM. PG. TOTALE EC/MSP RS31/12	 2.884,00 470.663,25 473.547,25 473.547,25 473.547,25	 2.884,00 470.663,25 473.547,25 473.547,25 473.547,25	
06	COMPENSI OMNICOMPENSIVI AL PERSONALE DELL'UNITA' DI CRISI A FRONTE DELLE PRESTAZIONI RESE PER ASSICURARE ADEGUATI INTERVENTI IN OCCASIONE DI CATASTROFI NATURALI, EVENTI BELLICI, O COMUNQUE IN SITUAZIONI DI EMERGENZA ALL'ESTERO. (1.1.5)	INIZ. VARIAZ. P. DEF. PAGATO RIM. PG. TOTALE EC/MSP RS31/12	 374.105,00 41.631,09 415.736,09 374.539,38 374.539,38 41.196,71	 374.105,00 41.631,09 415.736,09 374.539,38 374.539,38 41.196,71	
07	TRATTAMENTO ECONOMICO ACCESSORIO PER IL PERSONALE IN SERVIZIO PRESSO L'UAMA, COMPRESIVO DEGLI ONERI FISCALI E CONTRIBUTIVI A CARICO DEL LAVORATORE (1.1.5)	INIZ. VARIAZ. P. DEF. PAGATO RIM. PG. TOTALE EC/MSP RS31/12	 3.509,00 1.055.786,00 1.059.295,00 1.045.900,91 1.045.900,91 13.394,09	 3.509,00 1.055.786,00 1.059.295,00 1.045.900,91 1.045.900,91 13.394,09	
VARIAZIONI: CAP/PG 1121/04: DRGS 213025 2022 (CP CS 643.741,00) CAP/PG 1121/05: DRGS 13999 2022 (CP CS 29.208,00) DRGS 14030 2022 (CP CS 88.746,00) DRGS 96587 2022 (CP CS 55.630,00) DRGS 213025 2022 (CP CS 155.785,00) DRGS 218134 2022 (CP CS 65.652,00) DMT 223939 2022 (CP CS 1.371,00) DDG 13102 2022 (CP CS 58.806,00) DDG 13106 2022 (CP CS 7.021,87) DDG 13109 2022 (CP CS 8.443,38)					

SEGUE

11/05/2023

060/004/79

2022		SPESA - CONSUNTIVO PER CAPITOLI			
		MINISTERO DEGLI AFFARI ESTERI E DELLA COOPERAZIONE INTERNAZIONALE			
UNITA' DI VOTO/CAPITOLO			RESIDUI	COMPETENZA	CASSA
NUMERO	DENOMINAZIONE				
CONTINUA					
CAP/PG 1121/06:	DRGS 14030	2022	(CP CS 24.300,00)		
	DMT 31016	2022	(CP CS 75.000,00)		
	DMT 72316	2022	(CP CS 25.000,00)		
	DDG 13102	2022	(CP CS -58.806,00)		
	DDG 13106	2022	(CP CS -9.488,23)		
	DDG 13109	2022	(CP CS -13.574,68)		
	DDG 131011	2022	(CP CS -800,00)		
CAP/PG 1121/07:	DRGS 13999	2022	(CP CS 120.692,00)		
	DRGS 14030	2022	(CP CS 342.419,00)		
	DRGS 96587	2022	(CP CS 229.882,00)		
	DRGS 218134	2022	(CP CS 360.000,00)		
	DMT 223939	2022	(CP CS 2.793,00)		

11/05/2023

060/004/80

2022		SPESA - CONSUNTIVO PER CAPITOLI			
		MINISTERO DEGLI AFFARI ESTERI E DELLA COOPERAZIONE INTERNAZIONALE			
UNITA' DI VOTO/CAPITOLO			RESIDUI	COMPETENZA	CASSA
NUMERO	DENOMINAZIONE				
30	SOMME A DISPOSIZIONE PER LE ASSUNZIONI DI PERSONALE DA EFFETTUARE MEDIANTE UTILIZZO DELLE FACOLTA' ASSUNZIONALI NON ESERCITATE (1.1.1)	INIZ. VARIAZ. P. DEF. PAGATO RIM. PG. TOTALE EC/MSP RS31/12		1.608.496,00 1.608.496,00 1.608.496,00	1.608.496,00 1.608.496,00 1.608.496,00
35	QUOTA AGGIUNTIVA DEL CONTRIBUTO A CARICO DEL DATORE DI LAVORO PER LA PREVIDENZA COMPLEMENTARE (1.3.1) (SPESE OBBLIGATORIE)	INIZ. VARIAZ. P. DEF. PAGATO RIM. PG. TOTALE EC/MSP RS31/12		678,00 678,00 169,72 169,72 508,28	678,00 678,00 169,72 169,72 508,28
50	RIEMMISSIONE DEI PAGAMENTI NON ANDATI A BUON FINE (1.1.5)	INIZ. VARIAZ. P. DEF. PAGATO RIM. PG. TOTALE EC/MSP RS31/12			
1122	COMPETENZE FISSE E ACCESSORIE AL PERSONALE APPARTENENTE ALLA CARRIERA DIPLOMATICA AL NETTO DELL'IMPOSTA REGIONALE SULLE ATTIVITA' PRODUTTIVE (1) (1.1.3)	INIZ. VARIAZ. P. DEF. PAGATO RIM. PG. TOTALE EC/MSP RS31/12		6.159.320,00 -82.438,00 6.076.882,00 5.473.220,28 413.095,00 5.886.315,28 190.566,72	6.159.320,00 -82.438,00 6.076.882,00 5.473.220,28 413.095,00 5.473.220,28 603.661,72
			413.095,00		

11/05/2023

060/004/81

2022		SPESA - CONSUNTIVO PER CAPITOLI			
		MINISTERO DEGLI AFFARI ESTERI E DELLA COOPERAZIONE INTERNAZIONALE			
NUMERO	UNITA' DI VOTO/CAPITOLO		RESIDUI	COMPETENZA	CASSA
NUMERO	DENOMINAZIONE				
01	STIPENDI E ASSEGNI FISSI AL PERSONALE APPARTENENTE ALLA CARRIERA DIPLOMATICA, COMPRESIVI DEGLI ONERI FISCALI E CONTRIBUTIVI A CARICO DEL LAVORATORE (1.1.1) (SPESE OBBLIGATORIE)	INIZ.		4.437.663,00	4.437.663,00
		VARIAZ.		265.876,00	265.876,00
		P. DEF.		4.703.539,00	4.703.539,00
		PAGATO		4.237.076,44	4.237.076,44
		RIM. PG.		318.059,00	
		TOTALE		4.555.135,44	4.237.076,44
		EC/MSP RS31/12		318.059,00	148.403,56
02	CONTRIBUTI PREVIDENZIALI E ASSISTENZIALI A CARICO DELL'AMMINISTRAZIONE RELATIVI ALLE SPESE FISSE CORRISPOSTE AL PERSONALE APPARTENENTE ALLA CARRIERA DIPLOMATICA (1.3.1) (SPESE OBBLIGATORIE)	INIZ.		1.325.971,00	1.325.971,00
		VARIAZ.		47.372,00	47.372,00
		P. DEF.		1.373.343,00	1.373.343,00
		PAGATO		1.236.143,84	1.236.143,84
		RIM. PG.		95.036,00	
		TOTALE		1.331.179,84	1.236.143,84
		EC/MSP RS31/12		95.036,00	42.163,16
30	SOMME A DISPOSIZIONE PER LE ASSUNZIONI DI PERSONALE DA EFFETTUARE MEDIANTE UTILIZZO DELLE FACOLTA' ASSUNZIONALI NON ESERCITATE (1.1.1)	INIZ.		395.686,00	395.686,00
		VARIAZ.		-395.686,00	-395.686,00
		P. DEF.			
		PAGATO			
		RIM. PG.			
		TOTALE			
		EC/MSP RS31/12			
50	RIEMMISSIONE DEI PAGAMENTI NON ANDATI A BUON FINE (1.1.5)	INIZ.			
		VARIAZ.			
		P. DEF.			
		PAGATO			
		RIM. PG.			
		TOTALE			
		EC/MSP RS31/12			
VARIAZIONI: CAP/PG 1122/01: DMT 193632 2022 (CP CS 7.817,00) DMT 274289 2022 (CP CS -60.000,00) DMT 276803 2022 (CP CS 318.059,00) CAP/PG 1122/02: DMT 193632 2022 (CP CS 2.336,00) DMT 274289 2022 (CP CS -50.000,00) DMT 276803 2022 (CP CS 95.036,00) CAP/PG 1122/30: DMT 274289 2022 (CP CS -395.686,00)					

11/05/2023

060/004/82

2022		SPESA - CONSUNTIVO PER CAPITOLI			
		MINISTERO DEGLI AFFARI ESTERI E DELLA COOPERAZIONE INTERNAZIONALE			
UNITA' DI VOTO/CAPITOLO			RESIDUI	COMPETENZA	CASSA
NUMERO	DENOMINAZIONE				
1123	SOMME DOVUTE A TITOLO DI IMPOSTA REGIONALE SULLE ATTIVITA' PRODUTTIVE SULLE RETRIBUZIONI CORRISPOSTE AL PERSONALE APPARTENENTE ALLA CARRIERA DIPLOMATICA (3) (1.1.3)	INIZ. VARIAZ. P. DEF. PAGATO RIM. PG. TOTALE EC/MSP RS31/12		377.200,00 27.699,00 404.899,00 331.250,30 27.035,00 358.285,30 46.613,70 27.035,00	377.200,00 27.699,00 404.899,00 331.250,30 27.035,00 358.285,30 46.613,70 73.648,70
01	IRAP SULLE COMPETENZE FISSE CORRISPOSTE AL PERSONALE APPARTENENTE ALLA CARRIERA DIPLOMATICA (3.1.1) (SPESE OBBLIGATORIE)	INIZ. VARIAZ. P. DEF. PAGATO RIM. PG. TOTALE EC/MSP RS31/12		377.200,00 27.699,00 404.899,00 331.250,30 27.035,00 358.285,30 46.613,70 27.035,00	377.200,00 27.699,00 404.899,00 331.250,30 27.035,00 358.285,30 46.613,70 73.648,70
1124	SOMMA OCCORRENTE PER LA CONCESSIONE DEI BUONI PASTO AL PERSONALE (1.2.1) (1.1.3)	INIZ. VARIAZ. P. DEF. PAGATO RIM. PG. TOTALE EC/MSP RS31/12	568,96 568,96 568,96 568,96 800,00	13.614,00 13.614,00 5.996,10 800,00 6.796,10 6.817,90	13.614,00 13.614,00 6.565,06 7.048,94
1130	SOMME DOVUTE A TITOLO DI IMPOSTA REGIONALE SULLE ATTIVITA' PRODUTTIVE SULLE RETRIBUZIONI CORRISPOSTE AI DIPENDENTI (3) (1.1.3) DELL'IMPORTO EC/MSP DI COMPETENZA COSTITUISCONO UNA ECONOMIA E. 3.725,43 (-) COSTITUISCONO UNA ECCEDEZZA E. 39.398,24 (+) TOTALE E. + 35.672,81 ----- L'IMPORTO EC/MSP DI CASSA COSTITUISCE UNA ECCEDEZZA	INIZ. VARIAZ. P. DEF. PAGATO RIM. PG. TOTALE EC/MSP RS31/12	53.821,00 53.821,00 53.821,00 53.821,00	182.544,00 235.981,66 418.525,66 454.198,47 454.198,47 454.198,47 +35.672,81	182.544,00 235.981,66 418.525,66 454.198,47 454.198,47 454.198,47 +35.672,81
VARIAZIONI: CAP/PG 1123/01: DMT 193632 2022 (CP CS 664,00) DMT 276803 2022 (CP CS 27.035,00)					

11/05/2023

060/004/83

2022		SPESA - CONSUNTIVO PER CAPITOLI			
		MINISTERO DEGLI AFFARI ESTERI E DELLA COOPERAZIONE INTERNAZIONALE			
NUMERO	UNITA' DI VOTO/CAPITOLO		RESIDUI	COMPETENZA	CASSA
NUMERO	DENOMINAZIONE				
01	IRAP SULLE COMPETENZE FISSE. (3.1.1) (SPESE OBBLIGATORIE)	INIZ.	53.821,00	153.899,00	153.899,00
		VARIAZ.		88.355,00	88.355,00
		P. DEF.	53.821,00	242.254,00	242.254,00
		PAGATO		281.652,24	281.652,24
		RIM. PG.			
		TOTALE		281.652,24	281.652,24
		EC/MSP	53.821,00	+39.398,24	+39.398,24
		RS31/12			
02	IRAP SULLE COMPETENZE ACCESSORIE. (3.1.1)	INIZ.		28.645,00	28.645,00
		VARIAZ.		147.626,66	147.626,66
		P. DEF.		176.271,66	176.271,66
		PAGATO		172.546,23	172.546,23
		RIM. PG.			
		TOTALE		172.546,23	172.546,23
		EC/MSP		3.725,43	3.725,43
		RS31/12			
	Programmazione e coordinamento dell'Amministrazione				
1147	SPESE PER ACQUISTO DI BENI E SERVIZI (R) (2.2.3) (1.1.3)	INIZ.	740.832,80	1.134.961,00	1.134.961,00
		VARIAZ.	-705.003,00		
		P. DEF.	35.829,80	1.134.961,00	1.134.961,00
		PAGATO		1.133.282,36	1.133.282,36
		RIM. PG.			
		TOTALE		1.133.282,36	1.133.282,36
		EC/MSP	35.829,80	1.678,64	1.678,64
		RS31/12			
1164	SPESE PER LITI, ARBITRAGGI, RISARCIMENTI ED ACCESSORI. RIMBORSO DELLE SPESE DI PATROCINIO LEGALE. (12.2.3) (1.1.3) (SPESE OBBLIGATORIE)	INIZ.	2.501,11	1.119.754,00	1.119.754,00
		VARIAZ.			
		P. DEF.	2.501,11	1.119.754,00	1.119.754,00
		PAGATO	2.501,11	888.278,90	890.780,01
		RIM. PG.		6.566,58	
		TOTALE	2.501,11	894.845,48	890.780,01
		EC/MSP		224.908,52	228.973,99
		RS31/12	6.566,58		
VARIAZIONI: CAP/PG 1130/01: DMT 22564 2022 (CP CS 34.605,00) DMT 193632 2022 (CP CS 737,00) DMT 254472 2022 (CP CS 22.441,00) DMT 274289 2022 (CP CS 30.572,00) CAP/PG 1130/02: DRGS 13999 2022 (CP CS 10.259,00) DRGS 14030 2022 (CP CS 31.171,00) DRGS 96587 2022 (CP CS 19.539,00) DRGS 213025 2022 (CP CS 54.718,00) DRGS 218134 2022 (CP CS 23.060,00) DMT 223939 2022 (CP CS 482,00)					

SEGUE

11/05/2023

060/004/84

2022		SPESA - CONSUNTIVO PER CAPITOLI			
		MINISTERO DEGLI AFFARI ESTERI E DELLA COOPERAZIONE INTERNAZIONALE			
UNITA' DI VOTO/CAPITOLO			RESIDUI	COMPETENZA	CASSA
NUMERO	DENOMINAZIONE				
CONTINUA					
	DDG	13106	2022	(CP CS 2.466,36)	
	DDG	13109	2022	(CP CS 5.131,30)	
	DDG	131011	2022	(CP CS 800,00)	
CAPITOLO 1147:	DMT	78938	2022	(RS -705.003,00)	

11/05/2023

060/004/85

2022		SPESA - CONSUNTIVO PER CAPITOLI			
		MINISTERO DEGLI AFFARI ESTERI E DELLA COOPERAZIONE INTERNAZIONALE			
NUMERO	UNITA' DI VOTO/CAPITOLO		RESIDUI	COMPETENZA	CASSA
NUMERO	DENOMINAZIONE				
7175	SPESA PER ACQUISTO DI ATTREZZATURE E APPARECCHIATURE NON INFORMATICHE, DI MOBILIO E DI DOTAZIONI LIBRARIE (R) (21.1.2) (1.1.3)	INIZ. VARIAZ. P. DEF. PAGATO RIM. PG. TOTALE EC/MSP RS31/12		15.199,00 15.199,00 15.199,00 15.199,00 15.199,00	15.199,00 15.199,00 15.199,00 15.199,00
	Tutela dei connazionali nelle crisi internazionali		15.199,00		15.199,00
1156	SPESA PER LA TUTELA INTERESSI ITALIANI E SICUREZZA CONNAZIONALI ALL'ESTERO IN EMERGENZA (R) (2.2.14) (1.1.3)	INIZ. VARIAZ. P. DEF. PAGATO RIM. PG. TOTALE EC/MSP RS31/12	440.838,18 440.838,18 428.062,88 1.242,79 429.305,67 11.532,51 353.055,56	1.883.766,00 2.507.961,00 4.391.727,00 3.259.326,56 351.812,77 3.611.139,33 780.587,67	1.883.766,00 2.882.961,00 4.766.727,00 3.687.389,44 3.687.389,44 3.687.389,44 1.079.337,56
	Attività di controllo e prevenzione dell'autorità nazionale - UAMA				
1165	SPESA DI FUNZIONAMENTO DIRETTAMENTE CONNESSE CON L'ESERCIZIO DELL'ATTIVITA' ISTITUZIONALE DELL'UAMA, IVI COMPRESI LE SPESE DI MISSIONE, IN ITALIA ED ALL'ESTERO, DEL PERSONALE IN SERVIZIO PRESSO LA STRUTTURA MEDESIMA (R) (2.2.14) (1.1.3)	INIZ. VARIAZ. P. DEF. PAGATO RIM. PG. TOTALE EC/MSP RS31/12	245,99 245,99 245,99 718,51 245,99 13.376,11 718,51	40.407,00 40.407,00 26.312,38 718,51 27.030,89 13.376,11	40.407,00 40.407,00 26.558,37 26.558,37 26.558,37 13.848,63
1166	SPESA DERIVANTI DALLA PARTECIPAZIONE ITALIANA AL FINANZIAMENTO DEL SEGRETARIATO PER IL CONTROLLO DELLE ESPORTAZIONI DI ARMI CONVENZIONALI E PRODOTTI A TECNOLOGIA DUAL USE. (R) (7.1.2) (1.1.3)	INIZ. VARIAZ. P. DEF. PAGATO RIM. PG. TOTALE EC/MSP RS31/12		89.557,00 89.557,00 76.725,00 76.725,00 12.832,00	89.557,00 89.557,00 76.725,00 76.725,00 12.832,00
VARIAZIONI:					
CAPITOLO 1156:					
	DRGS	8589	2022	(CP CS 7.961,00)	
	DMT	31016	2022	(CP CS 941.688,00)	
	DMT	72316	2022	(CP CS 558.312,00)	
	DMT	214419	2022	(CP CS 750.000,00)	
	DMT	243122	2022	(CP CS 250.000,00)	
CAPITOLO 1165:					
	DMC	512031	2022	(CS 375.000,00)	
	DRGS	13999	2022	(CP CS 6.406,00)	
	DRGS	96587	2022	(CP CS 21.387,00)	
	DRGS	218134	2022	(CP CS 12.614,00)	

11/05/2023

060/004/86

2022		SPESA - CONSUNTIVO PER CAPITOLI			
		MINISTERO DEGLI AFFARI ESTERI E DELLA COOPERAZIONE INTERNAZIONALE			
UNITA' DI VOTO/CAPITOLO		RESIDUI	COMPETENZA	CASSA	
NUMERO	DENOMINAZIONE				
1168	SPESE PER CONSULENZE SPECIALISTICHE IN FAVORE DI ESPERTI, ANCHE ESTRANEI ALLA PUBBLICA AMMINISTRAZIONE, IN MATERIA DI PROCEDIMENTI AUTORIZZATIVI PER PRODOTTI A DUPLICE USO E PRODOTTI LISTATI PER EFFETTO DI MISURE RESTRITTIVE UNIONALI IN FAVORE DELL'AUTORITA' NAZIONALE - UAMA. (R) (2.2.10) (1.1.3) (NUOVA ISTITUZIONE)	INIZ. VARIAZ. P. DEF. PAGATO RIM. PG. TOTALE EC/MSP RS31/12	500.000,00 500.000,00 500.000,00	500.000,00 500.000,00 500.000,00	
2412	SPESE RELATIVE AGLI ADEMPIMENTI PREVISTI DALLA CONVENZIONE SULLA PROIBIZIONE DELLO SVILUPPO, PRODUZIONE, IMMAGAZZINAGGIO ED USO DI ARMI CHIMICHE E SULLA LORO DISTRUZIONE (R) (2.2.14) (1.1.3)	INIZ. VARIAZ. P. DEF. PAGATO RIM. PG. TOTALE EC/MSP RS31/12	78.991,00 -31.000,00 47.991,00 3.581,76 3.581,76 44.409,24	78.991,00 -31.000,00 47.991,00 3.581,76 3.581,76 44.409,24	
1.12	Sicurezza delle strutture in Italia e all'estero e controlli ispettivi. (4.17) ISPETTORATO GENERALE DEL MINISTERO E DEGLI UFFICI ALL'ESTERO Spese di personale per il programma				
1201	COMPETENZE FISSE E ACCESSORIE AL PERSONALE AL NETTO DELL'IMPOSTA REGIONALE SULLE ATTIVITA' PRODUTTIVE (1) (1.1.3)	INIZ. VARIAZ. P. DEF. PAGATO RIM. PG. TOTALE EC/MSP RS31/12	134.772,00 414.512,00 134.772,00 2.902.385,49 76.211,96 2.978.597,45 134.772,00 76.211,96	3.032.745,00 414.512,00 3.447.257,00 2.902.385,49 76.211,96 2.902.385,49 544.871,51	
01	STIPENDI E ASSEGNI FISSI AL PERSONALE, COMPRESIVI DEGLI ONERI FISCALI E CONTRIBUTIVI A CARICO DEL LAVORATORE (1.1.1) (SPESE OBBLIGATORIE)	INIZ. VARIAZ. P. DEF. PAGATO RIM. PG. TOTALE EC/MSP RS31/12	94.502,00 192.904,00 94.502,00 2.118.104,04 52.452,96 2.170.557,00 94.502,00 52.452,96	1.977.653,00 192.904,00 2.170.557,00 2.118.104,04 52.452,96 2.118.104,04 52.452,96	
VARIAZIONI: CAPITOLA 1168: DMT 45685 2022 (CP CS 500.000,00) CAPITOLA 2412: L. ASS. 111 2022 (CP CS -31.000,00) CAP/PG 1201/01: DMT 22564 2022 (CP CS 61.165,00) DMT 193632 2022 (CP CS 3.955,00) DMT 254472 2022 (CP CS 48.269,00) DMT 276803 2022 (CP CS 79.515,00)					

11/05/2023

060/004/87

2022		SPESA - CONSUNTIVO PER CAPITOLI			
		MINISTERO DEGLI AFFARI ESTERI E DELLA COOPERAZIONE INTERNAZIONALE			
UNITA' DI VOTO/CAPITOLO			RESIDUI	COMPETENZA	CASSA
NUMERO	DENOMINAZIONE				
02	CONTRIBUTI PREVIDENZIALI E ASSISTENZIALI A CARICO DELL'AMMINISTRAZIONE RELATIVI ALLE SPESE FISSE (1.3.1) (SPESE OBBLIGATORIE)	INIZ.	40.270,00	590.408,00	590.408,00
		VARIAZ.		65.429,00	65.429,00
		P. DEF.	40.270,00	655.837,00	655.837,00
		PAGATO		627.528,85	627.528,85
		RIM. PG.		23.759,00	
		TOTALE		651.287,85	627.528,85
		EC/MSP RS31/12	40.270,00 23.759,00	4.549,15	28.308,15
03	COMPENSO PER LAVORO STRAORDINARIO AL PERSONALE, COMPRENSIVO DEGLI ONERI FISCALI E CONTRIBUTIVI A CARICO DEL LAVORATORE (1.1.2)	INIZ.		658,00	658,00
		VARIAZ.		366,00	366,00
		P. DEF.		1.024,00	1.024,00
		PAGATO		846,31	846,31
		RIM. PG.			
		TOTALE		846,31	846,31
		EC/MSP RS31/12		177,69	177,69
04	QUOTA DEL FONDO RISORSE DECENTRATE AL PERSONALE, COMPRENSIVA DEGLI ONERI FISCALI E CONTRIBUTIVI A CARICO DEL LAVORATORE. (1.1.3)	INIZ.			
		VARIAZ.		125.382,00	125.382,00
		P. DEF.		125.382,00	125.382,00
		PAGATO		125.381,70	125.381,70
		RIM. PG.			
		TOTALE		125.381,70	125.381,70
		EC/MSP RS31/12		0,30	0,30
05	CONTRIBUTI PREVIDENZIALI E ASSISTENZIALI A CARICO DELL'AMMINISTRAZIONE RELATIVI ALLE COMPETENZE ACCESSORIE (1.3.1)	INIZ.		159,00	159,00
		VARIAZ.		30.431,00	30.431,00
		P. DEF.		30.590,00	30.590,00
		PAGATO		30.524,59	30.524,59
		RIM. PG.			
		TOTALE		30.524,59	30.524,59
		EC/MSP RS31/12		65,41	65,41
VARIAZIONI: CAP/PG 1201/02: DMT 22564 2022 (CP CS 26.064,00) DMT 193632 2022 (CP CS 1.182,00) DMT 254472 2022 (CP CS 14.424,00) DMT 276803 2022 (CP CS 23.759,00) CAP/PG 1201/03: DMT 223939 2022 (CP CS 366,00) CAP/PG 1201/04: DRGS 213025 2022 (CP CS 125.382,00) CAP/PG 1201/05: DRGS 213025 2022 (CP CS 30.342,00) DMT 223939 2022 (CP CS 89,00)					

11/05/2023

060/004/88

2022		SPESA - CONSUNTIVO PER CAPITOLI			
		MINISTERO DEGLI AFFARI ESTERI E DELLA COOPERAZIONE INTERNAZIONALE			
UNITA' DI VOTO/CAPITOLO			RESIDUI	COMPETENZA	CASSA
NUMERO	DENOMINAZIONE				
30	SOMME A DISPOSIZIONE PER LE ASSUNZIONI DI PERSONALE DA EFFETTUARE MEDIANTE UTILIZZO DELLE FACOLTA' ASSUNZIONALI NON ESERCITATE (1.1.1)	INIZ. VARIAZ. P. DEF. PAGATO RIM. PG. TOTALE EC/MSP RS31/12		463.867,00 463.867,00 463.867,00	463.867,00 463.867,00 463.867,00
50	RIEMMISSIONE DEI PAGAMENTI NON ANDATI A BUON FINE (1.1.5)	INIZ. VARIAZ. P. DEF. PAGATO RIM. PG. TOTALE EC/MSP RS31/12			
1203	SOMME DOVUTE A TITOLO DI IMPOSTA REGIONALE SULLE ATTIVITA' PRODUTTIVE SULLE RETRIBUZIONI CORRISPOSTE AI DIPENDENTI (3) (1.1.3)	INIZ. VARIAZ. P. DEF. PAGATO RIM. PG. TOTALE EC/MSP RS31/12	13.014,00 13.014,00 13.014,00 6.759,00	168.011,00 30.253,00 198.264,00 161.844,89 6.759,00 168.603,89 29.660,11	168.011,00 30.253,00 198.264,00 161.844,89 6.759,00 161.844,89 36.419,11
01	IRAP SULLE COMPETENZE FISSE. (3.1.1) (SPESE OBBLIGATORIE)	INIZ. VARIAZ. P. DEF. PAGATO RIM. PG. TOTALE EC/MSP RS31/12	13.014,00 13.014,00 13.014,00 6.759,00	167.955,00 19.565,00 187.520,00 152.384,21 6.759,00 159.143,21 28.376,79	167.955,00 19.565,00 187.520,00 152.384,21 6.759,00 152.384,21 35.135,79
VARIAZIONI: CAP/PG 1203/01: DMT 22564 2022 (CP CS 8.368,00) DMT 193632 2022 (CP CS 336,00) DMT 254472 2022 (CP CS 4.102,00) DMT 276803 2022 (CP CS 6.759,00)					

11/05/2023

060/004/89

2022		SPESA - CONSUNTIVO PER CAPITOLI			
		MINISTERO DEGLI AFFARI ESTERI E DELLA COOPERAZIONE INTERNAZIONALE			
NUMERO	UNITA' DI VOTO/CAPITOLO		RESIDUI	COMPETENZA	CASSA
NUMERO	DENOMINAZIONE				
02	IRAP SULLE COMPETENZE ACCESSORIE. (3.1.1)	INIZ.		56,00	56,00
		VARIAZ.		10.688,00	10.688,00
		P. DEF.		10.744,00	10.744,00
		PAGATO		9.460,68	9.460,68
		RIM. PG.			
		TOTALE		9.460,68	9.460,68
		EC/MSP		1.283,32	1.283,32
		RS31/12			
	Sicurezza e controlli delle strutture dell'Amministrazione				
1205	SPESE PER ACQUISTO DI BENI E SERVIZI (R) (2.2.13) (1.1.3)	INIZ.	2.827.372,15	449.137,00	449.137,00
		VARIAZ.		3.783.387,00	6.443.903,00
		P. DEF.	2.827.372,15	4.232.524,00	6.893.040,00
		PAGATO	2.518.693,59	1.511.831,12	4.030.524,71
		RIM. PG.	138.288,45	2.392.425,79	
		TOTALE	2.656.982,04	3.904.256,91	4.030.524,71
		EC/MSP	170.390,11	328.267,09	2.862.515,29
		RS31/12	2.530.714,24		
7220	SPESE PER ACQUISTO DI ATTREZZATURE E APPARECCHIATURE NON INFORMATICHE, DI MOBILIO E DI DOTAZIONI LIBRARIE (R) (21.1.2) (1.1.3)	INIZ.		10.075,00	10.075,00
		VARIAZ.			
		P. DEF.		10.075,00	10.075,00
		PAGATO			
		RIM. PG.		10.075,00	
		TOTALE		10.075,00	
		EC/MSP			10.075,00
		RS31/12	10.075,00		
VARIAZIONI: CAP/PG 1203/02: DRGS 213025 2022 (CP CS 10.657,00) DMT 223939 2022 (CP CS 31,00) CAPITOLO 1205: DMT 214419 2022 (CP CS 2.362.500,00) DMT 243122 2022 (CP CS 787.500,00) DMC 512014 2022 (CS 1.948.016,00) DMC 512019 2022 (CP CS 398.387,00) DMC 512045 2022 (CP CS 50.000,00) DMC 512052 2022 (CP CS 50.000,00) DMC 512070 2022 (CS 712.500,00) DMC 512083 2022 (CP CS 135.000,00)					

11/05/2023

060/004/90

2022		SPESA - CONSUNTIVO PER CAPITOLI			
		MINISTERO DEGLI AFFARI ESTERI E DELLA COOPERAZIONE INTERNAZIONALE			
NUMERO	UNITA' DI VOTO/CAPITOLO	DENOMINAZIONE	RESIDUI	COMPETENZA	CASSA
1.13		Diplomazia pubblica e culturale (4.18)			
		DIREZIONE GENERALE PER LA DIPLOMAZIA PUBBLICA E CULTURALE			
		Spese di personale per il programma			
2401		COMPETENZE FISSE E ACCESSORIE AL PERSONALE AL NETTO DELL'IMPOSTA REGIONALE SULLE ATTIVITA' PRODUTTIVE	INIZ. 808.312,45	13.325.418,00	13.325.418,00
			VARIAZ.	-2.798.671,00	-2.798.671,00
		(1) (1.1.3)	P. DEF. 808.312,45	10.526.747,00	10.526.747,00
*		PROVENIENZA:	PAGATO	7.725.845,78	7.725.845,78
		1121 - 1631 - 2401	RIM. PG. 2.917,45		
		DELL'IMPORTO EC/MSP DI COMPETENZA COSTITUISCONO UNA ECONOMIA	TOTALE 2.917,45	7.725.845,78	7.725.845,78
		E. 2.802.492,06 (-)	EC/MSP 805.395,00	2.800.901,22	2.800.901,22
		COSTITUISCONO UNA ECCEDENZIA	RS31/12 2.917,45		
		E. 1.590,84 (+)			
		TOTALE E. 2.800.901,22			
01		STIPENDI E ASSEGNI FISSI AL PERSONALE, COMPRESIVI DEGLI ONERI FISCALI E CONTRIBUTIVI A CARICO DEL LAVORATORE	INIZ. 564.743,00	8.212.117,00	8.212.117,00
			VARIAZ.	-2.488.109,00	-2.488.109,00
		(1.1.1)	P. DEF. 564.743,00	5.724.008,00	5.724.008,00
		(SPESE OBBLIGATORIE)	PAGATO	5.615.242,68	5.615.242,68
			RIM. PG.		
			TOTALE	5.615.242,68	5.615.242,68
			EC/MSP 564.743,00	108.765,32	108.765,32
			RS31/12		
02		CONTRIBUTI PREVIDENZIALI E ASSISTENZIALI A CARICO DELL'AMMINISTRAZIONE RELATIVI ALLE SPESE FISSE	INIZ. 240.652,00	2.451.406,00	2.451.406,00
			VARIAZ.	-691.511,00	-691.511,00
		(1.3.1)	P. DEF. 240.652,00	1.759.895,00	1.759.895,00
		(SPESE OBBLIGATORIE)	PAGATO	1.716.149,39	1.716.149,39
			RIM. PG.		
			TOTALE	1.716.149,39	1.716.149,39
			EC/MSP 240.652,00	43.745,61	43.745,61
			RS31/12		
03		COMPENSO PER LAVORO STRAORDINARIO AL PERSONALE, COMPRESIVO DEGLI ONERI FISCALI E CONTRIBUTIVI A CARICO DEL LAVORATORE	INIZ.	8.335,00	8.335,00
			VARIAZ.	11.359,00	11.359,00
		(1.1.2)	P. DEF.	19.694,00	19.694,00
			PAGATO	19.632,05	19.632,05
			RIM. PG.		
			TOTALE	19.632,05	19.632,05
			EC/MSP	61,95	61,95
			RS31/12		
VARIAZIONI: CAP/PG 2401/01: DRGS 55245 2022 (CP CS 5.370,00) DMT 22564 2022 (CP CS 362.849,00) DMT 193632 2022 (CP CS 16.922,00) DMT 254472 2022 (CP CS 426.750,00) DMT 274289 2022 (CP CS -3.300.000,00) CAP/PG 2401/02: DRGS 55245 2022 (CP CS 1.300,00) DMT 22564 2022 (CP CS 154.620,00) DMT 193632 2022 (CP CS 5.056,00) DMT 254472 2022 (CP CS 127.513,00) DMT 274289 2022 (CP CS -980.000,00)					

SEGUE

11/05/2023

060/004/91

2022		SPESA - CONSUNTIVO PER CAPITOLI			
		MINISTERO DEGLI AFFARI ESTERI E DELLA COOPERAZIONE INTERNAZIONALE			
UNITA' DI VOTO/CAPITOLO			RESIDUI	COMPETENZA	CASSA
NUMERO	DENOMINAZIONE				
CONTINUA					
CAP/PG 2401/03: DMT 223939 2022 (CP CS 11.359,00)					

11/05/2023

060/004/92

2022		SPESA - CONSUNTIVO PER CAPITOLI			
		MINISTERO DEGLI AFFARI ESTERI E DELLA COOPERAZIONE INTERNAZIONALE			
UNITA' DI VOTO/CAPITOLO			RESIDUI	COMPETENZA	CASSA
NUMERO	DENOMINAZIONE				
04	QUOTA DEL FONDO RISORSE DECENTRATE AL PERSONALE, COMPRENSIVA DEGLI ONERI FISCALI E CONTRIBUTIVI A CARICO DEL LAVORATORE. (1.1.3)	INIZ.	2.349,00		
		VARIAZ.		295.363,00	295.363,00
		P. DEF.	2.349,00	295.363,00	295.363,00
		PAGATO		295.363,00	295.363,00
		RIM. PG.	2.349,00		
		TOTALE	2.349,00	295.363,00	295.363,00
		EC/MSP			
		RS31/12	2.349,00		
05	CONTRIBUTI PREVIDENZIALI E ASSISTENZIALI A CARICO DELL'AMMINISTRAZIONE RELATIVI ALLE COMPETENZE ACCESSORIE (1.3.1)	INIZ.	568,45	2.017,00	2.017,00
		VARIAZ.		74.227,00	74.227,00
		P. DEF.	568,45	76.244,00	76.244,00
		PAGATO		76.228,82	76.228,82
		RIM. PG.	568,45		
		TOTALE	568,45	76.228,82	76.228,82
		EC/MSP		15,18	15,18
		RS31/12	568,45		
30	SOMME A DISPOSIZIONE PER LE ASSUNZIONI DI PERSONALE DA EFFETTUARE MEDIANTE UTILIZZO DELLE FACOLTA' ASSUNZIONALI NON ESERCITATE (1.1.1)	INIZ.		2.649.904,00	2.649.904,00
		VARIAZ.			
		P. DEF.		2.649.904,00	2.649.904,00
		PAGATO			
		RIM. PG.			
		TOTALE			
		EC/MSP		2.649.904,00	2.649.904,00
		RS31/12			
35	QUOTA AGGIUNTIVA DEL CONTRIBUTO A CARICO DEL DATORE DI LAVORO PER LA PREVIDENZA COMPLEMENTARE (1.3.1) (SPESE OBBLIGATORIE)	INIZ.		1.639,00	1.639,00
		VARIAZ.			
		P. DEF.		1.639,00	1.639,00
		PAGATO		3.229,84	3.229,84
		RIM. PG.			
		TOTALE		3.229,84	3.229,84
		EC/MSP		+1.590,84	+1.590,84
		RS31/12			

VARIAZIONI:					
CAP/PG 2401/04:	DRGS	213025	2022	(CP CS 295.363,00)	
CAP/PG 2401/05:	DRGS	213025	2022	(CP CS 71.478,00)	
	DMT	223939	2022	(CP CS 2.749,00)	

11/05/2023

060/004/93

2022		SPESA - CONSUNTIVO PER CAPITOLI			
		MINISTERO DEGLI AFFARI ESTERI E DELLA COOPERAZIONE INTERNAZIONALE			
NUMERO	UNITA' DI VOTO/CAPITOLO		RESIDUI	COMPETENZA	CASSA
NUMERO	DENOMINAZIONE				
50	RIEMMISSIONE DEI PAGAMENTI NON ANDATI A BUON FINE (1.1.5)	INIZ. VARIAZ. P. DEF. PAGATO RIM. PG. TOTALE EC/MSP RS31/12			
2402	COMPETENZE FISSE E ACCESSORIE AL PERSONALE APPARTENENTE ALLA CARRIERA DIPLOMATICA AL NETTO DELL'IMPOSTA REGIONALE SULLE ATTIVITA' PRODUTTIVE (1) (1.1.3)	INIZ. VARIAZ. P. DEF. PAGATO RIM. PG. TOTALE EC/MSP RS31/12	145.798,00	2.995.125,00 -245.090,00 2.750.035,00 2.527.922,37 145.798,00 2.673.720,37 76.314,63	2.995.125,00 -245.090,00 2.750.035,00 2.527.922,37 145.798,00 2.673.720,37 222.112,63
01	STIPENDI E ASSEGNI FISSI AL PERSONALE APPARTENENTE ALLA CARRIERA DIPLOMATICA, COMPRESIVI DEGLI ONERI FISCALI E CONTRIBUTIVI A CARICO DEL LAVORATORE (1.1.1) (SPESE OBBLIGATORIE)	INIZ. VARIAZ. P. DEF. PAGATO RIM. PG. TOTALE EC/MSP RS31/12	112.256,00	2.202.181,00 -84.628,00 2.117.553,00 1.953.327,21 112.256,00 2.065.583,21 51.969,79	2.202.181,00 -84.628,00 2.117.553,00 1.953.327,21 112.256,00 2.065.583,21 164.225,79
02	CONTRIBUTI PREVIDENZIALI E ASSISTENZIALI A CARICO DELL'AMMINISTRAZIONE RELATIVI ALLE SPESE FISSE CORRISPOSTE AL PERSONALE APPARTENENTE ALLA CARRIERA DIPLOMATICA (1.3.1) (SPESE OBBLIGATORIE)	INIZ. VARIAZ. P. DEF. PAGATO RIM. PG. TOTALE EC/MSP RS31/12	33.542,00	658.009,00 -25.527,00 632.482,00 574.595,16 33.542,00 608.137,16 24.344,84	658.009,00 -25.527,00 632.482,00 574.595,16 33.542,00 608.137,16 57.886,84
VARIAZIONI: CAP/PG 2402/01: DMT 193632 2022 (CP CS 3.116,00) DMT 274289 2022 (CP CS -200.000,00) DMT 276803 2022 (CP CS 112.256,00) CAP/PG 2402/02: DMT 193632 2022 (CP CS 931,00) DMT 274289 2022 (CP CS -60.000,00) DMT 276803 2022 (CP CS 33.542,00)					

11/05/2023

060/004/94

2022		SPESA - CONSUNTIVO PER CAPITOLI			
		MINISTERO DEGLI AFFARI ESTERI E DELLA COOPERAZIONE INTERNAZIONALE			
NUMERO	UNITA' DI VOTO/CAPITOLO	DENOMINAZIONE	RESIDUI	COMPETENZA	CASSA
30		SOMME A DISPOSIZIONE PER LE ASSUNZIONI DI PERSONALE DA EFFETTUARE MEDIANTE UTILIZZO DELLE FACOLTA' ASSUNZIONALI NON ESERCITATE (1.1.1)	INIZ. VARIAZ. P. DEF. PAGATO RIM. PG. TOTALE EC/MSP RS31/12	134.935,00 -134.935,00	134.935,00 -134.935,00
50		RIEMMISSIONE DEI PAGAMENTI NON ANDATI A BUON FINE (1.1.5)	INIZ. VARIAZ. P. DEF. PAGATO RIM. PG. TOTALE EC/MSP RS31/12		
2403		SOMME DOVUTE A TITOLO DI IMPOSTA REGIONALE SULLE ATTIVITA' PRODUTTIVE SULLE RETRIBUZIONI CORRISPOSTE AL PERSONALE APPARTENENTE ALLA CARRIERA DIPLOMATICA (3) (1.1.3) * PROVENIENZA: 1123 - 2403	INIZ. VARIAZ. P. DEF. PAGATO RIM. PG. TOTALE EC/MSP RS31/12	187.185,00 9.807,00 196.992,00 163.126,43 9.542,00 172.668,43 24.323,57 9.542,00	187.185,00 9.807,00 196.992,00 163.126,43 9.542,00 163.126,43 33.865,57
01		IRAP SULLE COMPETENZE FISSE CORRISPOSTE AL PERSONALE APPARTENENTE ALLA CARRIERA DIPLOMATICA (3.1.1) (SPESE OBBLIGATORIE)	INIZ. VARIAZ. P. DEF. PAGATO RIM. PG. TOTALE EC/MSP RS31/12	187.185,00 9.807,00 196.992,00 163.126,43 9.542,00 172.668,43 24.323,57 9.542,00	187.185,00 9.807,00 196.992,00 163.126,43 9.542,00 163.126,43 33.865,57
VARIAZIONI: CAP/PG 2402/30: DMT 274289 2022 (CP CS -134.935,00) CAP/PG 2403/01: DMT 193632 2022 (CP CS 265,00) DMT 276803 2022 (CP CS 9.542,00)					

11/05/2023

060/004/95

2022		SPESA - CONSUNTIVO PER CAPITOLI			
		MINISTERO DEGLI AFFARI ESTERI E DELLA COOPERAZIONE INTERNAZIONALE			
NUMERO	UNITA' DI VOTO/CAPITOLO		RESIDUI	COMPETENZA	CASSA
NUMERO	DENOMINAZIONE				
2411	SOMMA OCCORRENTE PER LA CONCESSIONE DI BUONI PASTO AL PERSONALE. (1.2.1) (1.1.3)	INIZ.	76,48	19.797,00	19.797,00
		VARIAZ.			
		P. DEF.	76,48	19.797,00	19.797,00
		PAGATO	76,48	2.135,75	2.212,23
		RIM. PG.			
		TOTALE	76,48	2.135,75	2.212,23
		EC/MSP		17.661,25	17.584,77
		RS31/12			
2418	SOMME DOVUTE A TITOLO DI IMPOSTA REGIONALE SULLE ATTIVITA' PRODUTTIVE SULLE RETRIBUZIONI CORRISPOSTE AI DIPENDENTI (3) (1.1.3)	INIZ.	70.846,66	698.065,00	698.065,00
		VARIAZ.		109.665,00	109.665,00
		P. DEF.	70.846,66	807.730,00	807.730,00
		PAGATO		472.306,86	472.306,86
		RIM. PG.	199,66		
		TOTALE	199,66	472.306,86	472.306,86
		EC/MSP	70.647,00	335.423,14	335.423,14
		RS31/12	199,66		
* 1130 - 1638 - 2418	PROVENIENZA:				
01	IRAP SULLE COMPETENZE FISSE. (3.1.1) (SPESE OBBLIGATORIE)	INIZ.	70.647,00	697.356,00	697.356,00
		VARIAZ.		83.594,00	83.594,00
		P. DEF.	70.647,00	780.950,00	780.950,00
		PAGATO		448.125,13	448.125,13
		RIM. PG.			
		TOTALE		448.125,13	448.125,13
		EC/MSP	70.647,00	332.824,87	332.824,87
		RS31/12			
02	IRAP SULLE COMPETENZE ACCESSORIE. (3.1.1)	INIZ.	199,66	709,00	709,00
		VARIAZ.		26.071,00	26.071,00
		P. DEF.	199,66	26.780,00	26.780,00
		PAGATO		24.181,73	24.181,73
		RIM. PG.	199,66		
		TOTALE	199,66	24.181,73	24.181,73
		EC/MSP		2.598,27	2.598,27
		RS31/12	199,66		
VARIAZIONI: CAP/PG 2418/01: DRGS 55245 2022 (CP CS 457,00) DMT 22564 2022 (CP CS 45.424,00) DMT 193632 2022 (CP CS 1.438,00) DMT 254472 2022 (CP CS 36.275,00) CAP/PG 2418/02: DRGS 213025 2022 (CP CS 25.106,00) DMT 223939 2022 (CP CS 965,00)					

11/05/2023

060/004/96

2022		SPESA - CONSUNTIVO PER CAPITOLI			
		MINISTERO DEGLI AFFARI ESTERI E DELLA COOPERAZIONE INTERNAZIONALE			
NUMERO	UNITA' DI VOTO/CAPITOLO		RESIDUI	COMPETENZA	CASSA
NUMERO	DENOMINAZIONE				
2441	Promozione e diffusione della lingua e della cultura italiana all'estero INDENNIZZO AL PERSONALE IN SERVIZIO ALL'ESTERO PER DANNI AI PROPRI BENI SUBITI IN CONSEGUENZA DI DISORDINI, NONCHE' DI EVENTI CONNESSI CON LA SUA POSIZIONE ALL'ESTERO (1.4.1) (1.1.3) (SPESE OBBLIGATORIE) (PER MEMORIA)	INIZ. VARIAZ. P. DEF. PAGATO RIM. PG. TOTALE EC/MSP RS31/12			
2471	SPESE PER ACQUISTO DI BENI E SERVIZI (R) (2.2.3) (1.1.3) * PROVENIENZA: 1636 - 2471	INIZ. VARIAZ. P. DEF. PAGATO RIM. PG. TOTALE EC/MSP RS31/12	307.542,57 307.542,57 185.324,22 7.262,37 192.586,59 114.955,98 269.858,42	3.489.045,00 97.090,00 3.586.135,00 2.989.071,27 262.596,05 3.251.667,32 334.467,68	3.489.045,00 97.090,00 3.586.135,00 3.174.395,49 288.335,90 3.174.395,49 411.739,51
2491	SPESE PER LA PROMOZIONE, LA DIFFUSIONE DELLA LINGUA E CULTURA ITALIANA E L'INSEGNAMENTO DELLA LINGUA ITALIANA A STRANIERI, INCLUSE CAMPAGNE INFORMATIVE PER L' ATTRAZIONE DI STUDENTI STRANIERI, NONCHE' PER L'ORGANIZZAZIONE DI CORSI DI FORMAZIONE E AGGIORNAMENTO PER DOCENTI DI LINGUA ITALIANA PRESSO UNIVERSITA' O ISTITUZIONI ITALIANE SPECIALIZZATE, IVI COMPRESI GLI ONERI DERIVANTI DAL VIAGGIO E DAL SOGGIORNO; ACQUISTO E FORNITURA DI MATERIALE DIDATTICO ANCHE IN FORMATO DIGITALE IVI COMPRESI LE SPESE DI IMBALLAGGIO E SPEDIZIONE; CONVENZIONI PER L'ACQUISIZIONE DI CONSULENZE DA PARTE DI SPECIALISTI NONCHE' PER L'ORGANIZZAZIONE E LA PARTECIPAZIONE A CONVEGNI SULLA LINGUA E SULL'EDITORIA, IVI INCLUSI GLI ONERI DERIVANTI DA VIAGGIO E SOGGIORNO ANCHE DEI RELATORI (R) (5.1.2) (1.1.3)	INIZ. VARIAZ. P. DEF. PAGATO RIM. PG. TOTALE EC/MSP RS31/12	156.903,72 156.903,72 129.966,88 129.966,88 26.936,84 235.024,87	525.579,00 525.579,00 158.369,02 235.024,87 393.393,89 132.185,11	525.579,00 35.000,00 560.579,00 288.335,90 288.335,90 272.243,10
2492	CONTRIBUTI AD ENTI ED ASSOCIAZIONI PER L'INSEGNAMENTO DELLA LINGUA STRANIERA, DELLA MADRE LINGUA E DELLA CULTURA ITALIANA AI FIGLI DEI LAVORATORI ITALIANI ALL'ESTERO (4.1.3) (1.1.3) (SPESE OBBLIGATORIE) (PER MEMORIA)	INIZ. VARIAZ. P. DEF. PAGATO RIM. PG. TOTALE EC/MSP RS31/12			
VARIAZIONI: CAPITOLO 2471: DMT 5628 2022 (CP CS 37.090,00) DDG 191027 2022 (CP CS 60.000,00) CAPITOLO 2491: DDG 191027 2022 (CS 35.000,00)					

11/05/2023

060/004/97

SPESA - CONSUNTIVO PER CAPITOLI					
2022					
MINISTERO DEGLI AFFARI ESTERI E DELLA COOPERAZIONE INTERNAZIONALE					
UNITA' DI VOTO/CAPITOLO		RESIDUI	COMPETENZA	CASSA	
NUMERO	DENOMINAZIONE				
2513	COPERTURE ASSICURATIVE PER IL PERSONALE DOCENTE INVIATO ALL'ESTERO (12.1.1) (1.1.3) (SPESE OBBLIGATORIE)	INIZ. VARIAZ. P. DEF. PAGATO RIM. PG. TOTALE EC/MSP RS31/12	1.820,19 1.820,19 915,95 915,95 904,24 915,95	1.358.546,00 1.358.546,00 307.199,52 307.199,52 307.199,52 1.051.346,48	1.358.546,00 1.358.546,00 307.199,52 307.199,52 307.199,52 1.051.346,48
2550	DOTAZIONE FINANZIARIA PER LE SCUOLE ITALIANE STATALI ALL'ESTERO. (R) (2.2.14) (1.1.3)	INIZ. VARIAZ. P. DEF. PAGATO RIM. PG. TOTALE EC/MSP RS31/12	 1.726.023,00 915,95	1.485.523,00 240.500,00 1.726.023,00 1.726.023,00 1.726.023,00 1.726.023,00	1.485.523,00 240.500,00 1.726.023,00 1.726.023,00 1.726.023,00 1.726.023,00
2560	SPESE PER ACQUISTO DI BENI E SERVIZI (R) (2.1.1) (1.1.3)	INIZ. VARIAZ. P. DEF. PAGATO RIM. PG. TOTALE EC/MSP RS31/12	4.170,00 4.170,00 579,69 3.290,31 3.870,00 300,00 17.252,15	2.182.654,00 -691.744,00 1.490.910,00 433.179,10 13.961,84 447.140,94 1.043.769,06	2.182.654,00 -726.744,00 1.455.910,00 433.758,79 433.758,79 433.758,79 1.022.151,21
2561	SPESE PER IL TRASPORTO DELLE SALME DEL PERSONALE ADDETTO ALLE ISTITUZIONI SCOLASTICHE E CULTURALI ITALIANE E STRANIERE ALL'ESTERO, DECEDUTO IN SERVIZIO ALL'ESTERO, O DEI FAMILIARI A CARICO O DEI DOMESTICI, COMPRESSE QUELLE RELATIVE AGLI ADEMPIMENTI NECESSARI PER ATTUARE IL TRASPORTO STESSO. (2.2.1) (1.1.3) (SPESE OBBLIGATORIE)	INIZ. VARIAZ. P. DEF. PAGATO RIM. PG. TOTALE EC/MSP RS31/12	 	 	
VARIAZIONI: CAPITOLE 2550: DDG 155980 2022 (CP CS 100.500,00) DMC 512083 2022 (CP CS 140.000,00) CAPITOLE 2560: DMT 5628 2022 (CP CS 7.460,00) DDG 155980 2022 (CP CS -322.500,00) DDG 191027 2022 (CP -60.000,00 CS -95.000,00) DDG 203672 2022 (CP CS -316.704,00)					

11/05/2023

060/004/98

2022		SPESA - CONSUNTIVO PER CAPITOLI			
		MINISTERO DEGLI AFFARI ESTERI E DELLA COOPERAZIONE INTERNAZIONALE			
NUMERO	UNITA' DI VOTO/CAPITOLO		RESIDUI	COMPETENZA	CASSA
NUMERO	DENOMINAZIONE				
2619	SPESE, CONTRIBUTI, ASSEGNI E PREMI FINALIZZATI ALLA PROMOZIONE ED ALLE RELAZIONI CULTURALI	INIZ.	1.220.910,93	19.567.590,00	19.567.590,00
		VARIAZ.		565.060,00	565.060,00
	(R)	P. DEF.	1.220.910,93	20.132.650,00	20.132.650,00
	(5.3.2) (1.1.3)	PAGATO	531.400,00	16.110.955,85	16.642.355,85
	DELL'IMPORTO EC/MSP DI RESIDUI SONO PERENTI AGLI EFFETTI AMMIN.	RIM. PG.	191.822,08	1.531.373,00	
	E. 348,00 (-)	TOTALE	723.222,08	17.642.328,85	16.642.355,85
	COSTITUISCONO UNA ECONOMIA	EC/MSP	497.688,85	2.490.321,15	3.490.294,15
	E. 497.340,85 (-)	RS31/12	1.723.195,08		
	TOTALE E. 497.688,85				
2741	CONTRIBUTI AD ENTI ED ALTRI ORGANISMI	INIZ.		528.685,00	528.685,00
	(R)	VARIAZ.		316.704,00	316.704,00
	(4.1.2) (1.1.3)	P. DEF.		845.389,00	845.389,00
		PAGATO		844.370,67	844.370,67
		RIM. PG.			
		TOTALE		844.370,67	844.370,67
		EC/MSP		1.018,33	1.018,33
		RS31/12			
2742	CONTRIBUTO SOCIETA' DANTE ALIGHIERI	INIZ.		5.200.000,00	5.200.000,00
	(R)	VARIAZ.			
	(5.3.2) (1.1.3)	P. DEF.		5.200.000,00	5.200.000,00
		PAGATO		5.200.000,00	5.200.000,00
		RIM. PG.			
		TOTALE		5.200.000,00	5.200.000,00
		EC/MSP			
		RS31/12			
2752	CONTRIBUTI EROGATI AD ORGANISMI NAZIONALI ED INTERNAZIONALI NELL'AMBITO DELLE RELAZIONI CULTURALI CON L'ESTERO	INIZ.		19.134.678,00	19.134.678,00
	(R)	VARIAZ.		550.000,00	-57.044,00
	(7.1.2) (1.1.3)	P. DEF.		19.684.678,00	19.077.634,00
		PAGATO		16.361.152,43	16.361.152,43
		RIM. PG.		550.000,00	
		TOTALE		16.911.152,43	16.361.152,43
		EC/MSP		2.773.525,57	2.716.481,57
		RS31/12	550.000,00		
VARIAZIONI: CAPITOLO 2619: DRGS 8589 2022 (CP CS 11.600,00) DRGS 45762 2022 (CP CS 2.500,00) DMT 5628 2022 (CP CS 48.960,00) DDG 155980 2022 (CP CS 222.000,00) DDG 179137 2022 (CP CS 300.000,00) DMC 512016 2022 (CP CS -20.000,00) CAPITOLO 2741: DDG 203672 2022 (CP CS 316.704,00) CAPITOLO 2752: DRGS 108882 2022 (CP CS 550.000,00) DMC 512042 2022 (CS -607.044,00)					

11/05/2023

060/004/99

2022		SPESA - CONSUNTIVO PER CAPITOLI			
		MINISTERO DEGLI AFFARI ESTERI E DELLA COOPERAZIONE INTERNAZIONALE			
UNITA' DI VOTO/CAPITOLO			RESIDUI	COMPETENZA	CASSA
NUMERO	DENOMINAZIONE				
2758	SPESA PER LA MANUTENZIONE ORDINARIA DEGLI IMMOBILI ADIBITI A SEDE DELL'ISTITUTO UNIVERSITARIO EUROPEO (7.1.2) (1.1.3)	INIZ. VARIAZ. P. DEF. PAGATO RIM. PG. TOTALE EC/MSP RS31/12		850.000,00 850.000,00 850.000,00 850.000,00 850.000,00	850.000,00 850.000,00 850.000,00 850.000,00
2761	ASSEGNI AGLI ISTITUTI ITALIANI DI CULTURA ALL'ESTERO (R) (4.1.3) (1.1.3)	INIZ. VARIAZ. P. DEF. PAGATO RIM. PG. TOTALE EC/MSP RS31/12		22.445.105,00 995.000,00 23.440.105,00 23.337.537,64 100.000,00 23.437.537,64 2.567,36 100.000,00	22.445.105,00 995.000,00 23.440.105,00 23.337.537,64 23.337.537,64 23.437.537,64 102.567,36
2764	CONTRIBUTO ALLA MAISON DE L'ITALIE DELLA CITTA' UNIVERSITARIA DI PARIGI (R) (7.1.2) (1.1.3)	INIZ. VARIAZ. P. DEF. PAGATO RIM. PG. TOTALE EC/MSP RS31/12		89.552,00 89.552,00 89.552,00 89.552,00	89.552,00 89.552,00 89.552,00
2765	FONDO DA RIPARTIRE PER INTERVENTI VOLTI AL POTENZIAMENTO DELLA PROMOZIONE DELLA CULTURA E DELLA LINGUA ITALIANA ALL'ESTERO. (R) (12.2.3) (1.1.3)	INIZ. VARIAZ. P. DEF. PAGATO RIM. PG. TOTALE EC/MSP RS31/12			
VARIAZIONI: CAPITOLO 2761: DMT 243122 2022 (CP CS 100.000,00) DMC 512083 2022 (CP CS 895.000,00)					

11/05/2023

060/004/100

2022		SPESA - CONSUNTIVO PER CAPITOLI			
		MINISTERO DEGLI AFFARI ESTERI E DELLA COOPERAZIONE INTERNAZIONALE			
UNITA' DI VOTO/CAPITOLO		RESIDUI	COMPETENZA	CASSA	
NUMERO	DENOMINAZIONE				
2766	CONTRIBUTO A FAVORE DELL'ISTITUTO AFFARI INTERNAZIONALI DI ROMA PER IL POTENZIAMENTO DELLE ATTIVITA' DI RICERCA SULLE NUOVE TENDENZE DELLE RELAZIONI INTERNAZIONALI (R) (5.3.2) (1.1.3)	INIZ. VARIAZ. P. DEF. PAGATO RIM. PG. TOTALE EC/MSP RS31/12		200.000,00 200.000,00 200.000,00 200.000,00 200.000,00 200.000,00	200.000,00 200.000,00 200.000,00 200.000,00
2767	CONTRIBUTO IN FAVORE DELL'ASSOCIAZIONE UNI-ITALIA PER POTENZIARE LA PROMOZIONE DELLA FREQUENZA DI CORSI UNIVERSITARI O LIVELLO UNIVERSITARIO IN ITALIA DA PARTE DI STUDENTI STRANIERI. (R) (5.3.2) (1.1.3)	INIZ. VARIAZ. P. DEF. PAGATO RIM. PG. TOTALE EC/MSP RS31/12		1.000.000,00 1.000.000,00 1.000.000,00 1.000.000,00 1.000.000,00 1.000.000,00	1.000.000,00 1.000.000,00 1.000.000,00 1.000.000,00
3153	CONTRIBUTI IN DENARO, LIBRI E MATERIALE DIDATTICO E RELATIVE SPESE DI SPEDIZIONE AD ENTI, ASSOCIAZIONI E COMITATI PER L'ASSISTENZA EDUCATIVA, SCOLASTICA, CULTURALE, RICREATIVA E SPORTIVA DEI LAVORATORI ITALIANI ALL'ESTERO E DELLE LORO FAMIGLIE. (R) (5.2.2) (1.1.3)	INIZ. VARIAZ. P. DEF. PAGATO RIM. PG. TOTALE EC/MSP RS31/12	110.830,00 -300.000,00 110.830,00 107.091,00 107.091,00 3.739,00 36.800,00	14.898.597,00 -300.000,00 14.598.597,00 12.594.849,53 36.800,00 12.631.649,53 1.966.947,47	14.898.597,00 -300.000,00 14.598.597,00 12.701.940,53 12.701.940,53 1.896.656,47
7949	CONTRIBUTO STRAORDINARIO ALL'ISTITUTO AFFARI INTERNAZIONALI DI ROMA PER LA DIGITALIZZAZIONE DEI FONDI ARCHIVISTICI (R) (24.1.1) (1.1.3)	INIZ. VARIAZ. P. DEF. PAGATO RIM. PG. TOTALE EC/MSP RS31/12			
VARIAZIONI: CAPITOLO 3153: DDG 179137 2022 (CP CS -300.000,00)					

11/05/2023

060/004/101

2022		SPESA - CONSUNTIVO PER CAPITOLI			
		MINISTERO DEGLI AFFARI ESTERI E DELLA COOPERAZIONE INTERNAZIONALE			
NUMERO	UNITA' DI VOTO/CAPITOLO		RESIDUI	COMPETENZA	CASSA
NUMERO	DENOMINAZIONE				
7950	SPESA PER ACQUISTO DI ATTREZZATURE ED APPARECCHIATURE NON INFORMATICHE, DI MOBILIO E DI DOTAZIONI LIBRARIE (R) (21.1.2) (1.1.3)	INIZ. VARIAZ. P. DEF. PAGATO RIM. PG. TOTALE	353,89 353,89 21.887,00 21.887,00	21.887,00 21.887,00 21.887,00 21.887,00	21.887,00 21.887,00 21.887,00
*	PROVENIENZA: 7301 - 7950 L'IMPORTO EC/MSP DI RESIDUI E' PERENTE AGLI EFFETTI AMMIN.	EC/MSP RS31/12	353,89 21.887,00		21.887,00
7951	SPESA PER LA RISTRUTTURAZIONE DEGLI IMMOBILI ADIBITI A SEDE DELL'ISTITUTO UNIVERSITARIO EUROPEO. (21.1.4) (1.1.3)	INIZ. VARIAZ. P. DEF. PAGATO RIM. PG. TOTALE EC/MSP RS31/12		7.900.000,00 7.900.000,00 7.900.000,00 7.900.000,00	7.900.000,00 7.900.000,00 7.900.000,00 7.900.000,00
	Risorse da destinare al personale in servizio presso le istituzioni scolastiche all'estero				
2502	RETRIBUZIONE AGLI INCARICATI LOCALI ED AI SUPPLEMENTI TEMPORANEI AL NETTO DEGLI ONERI SOCIALI A CARICO DELL'AMMINISTRAZIONE (1.1.1) (1.1.3)	INIZ. VARIAZ. P. DEF. PAGATO RIM. PG. TOTALE EC/MSP RS31/12		5.035.354,00 470.000,00 5.505.354,00 5.462.572,67 5.462.572,67	5.035.354,00 470.000,00 5.505.354,00 5.462.572,67 5.462.572,67
				42.781,33	42.781,33
2503	COMPETENZE ACCESSORIE AL PERSONALE ADDETTO ALLE ISTITUZIONI SCOLASTICHE (1.1.5) (1.1.3)	INIZ. VARIAZ. P. DEF. PAGATO RIM. PG. TOTALE EC/MSP RS31/12	8.111,71 8.111,71 8.111,71	55.020.871,00 -470.000,00 54.550.871,00 48.944.751,31 48.944.751,31	55.020.871,00 -470.000,00 54.550.871,00 48.944.751,31 48.944.751,31
				5.606.119,69	5.606.119,69
VARIAZIONI:					
CAPITOLO 2502: DDG 782 2022 (CP CS 400.000,00)					
DDG 187041 2022 (CP CS 70.000,00)					
CAPITOLO 2503: DDG 782 2022 (CP CS -400.000,00)					
DDG 187041 2022 (CP CS -70.000,00)					

11/05/2023

060/004/102

2022		SPESA - CONSUNTIVO PER CAPITOLI			
		MINISTERO DEGLI AFFARI ESTERI E DELLA COOPERAZIONE INTERNAZIONALE			
UNITA' DI VOTO/CAPITOLO			RESIDUI	COMPETENZA	CASSA
NUMERO	DENOMINAZIONE				
2514	ONERI SOCIALI A CARICO DELL'AMMINISTRAZIONE SULLE COMPETENZE FISSE ED ACCESSORIE CORRISPOSTE AL PERSONALE SCOLASTICO IN SERVIZIO ALL'ESTERO (1.3.1) (1.1.3)	INIZ. VARIAZ. P. DEF. PAGATO RIM. PG. TOTALE EC/MSP RS31/12		5.790.267,00 5.790.267,00 4.120.699,38 4.120.699,38 1.669.567,62	5.790.267,00 5.790.267,00 4.120.699,38 4.120.699,38 1.669.567,62
Attività di pianificazione delle politiche					
1149	SPESE PER IL CONFERIMENTO DI INCARICHI DI STUDIO E CONSULENZA NON PREVISTI DA ESPRESSE DISPOSIZIONI NORMATIVE E REGOLAMENTARI (R) (2.2.10) (1.1.3)	INIZ. VARIAZ. P. DEF. PAGATO RIM. PG. TOTALE EC/MSP RS31/12	3.500,00 3.500,00 2.948,30 551,70 3.500,00 551,70		3.500,00 3.500,00 2.948,30 2.948,30 551,70
1150	SPESE PER LE ATTIVITA' CONNESSE ALLA CONFERENZA PER IL DIALOGO MEDITERRANEO - MED DIALOGUES - (R) (2.2.7) (1.1.3)	INIZ. VARIAZ. P. DEF. PAGATO RIM. PG. TOTALE EC/MSP RS31/12	253.645,77 253.645,77 200.733,96 48,80 200.782,76 52.863,01 306.648,50	550.000,00 31.000,00 581.000,00 253.503,91 306.599,70 560.103,61 20.896,39	550.000,00 231.733,96 781.733,96 454.237,87 454.237,87 327.496,09
1157	POTENZIAMENTO DELLE ATTIVITA' DI ANALISI E DOCUMENTAZIONE IN MATERIA DI POLITICA INTERNAZIONALE. (R) (4.1.1) (1.1.3)	INIZ. VARIAZ. P. DEF. PAGATO RIM. PG. TOTALE EC/MSP RS31/12		184.434,00 200.000,00 384.434,00 184.434,00 194.131,12 378.565,12 5.868,88 194.131,12	184.434,00 200.000,00 384.434,00 184.434,00 184.434,00 200.000,00
VARIAZIONI: CAPITOLE 1149: DMC 512062 2022 (CS 3.500,00) CAPITOLE 1150: DMC 512062 2022 (CS 200.733,96) L. ASS. 111 2022 (CP CS 31.000,00) CAPITOLE 1157: DMT 214419 2022 (CP CS 10.000,00) DMT 243122 2022 (CP CS 190.000,00)					

11/05/2023

060/004/103

2022		SPESA - CONSUNTIVO PER CAPITOLI			
		MINISTERO DEGLI AFFARI ESTERI E DELLA COOPERAZIONE INTERNAZIONALE			
UNITA' DI VOTO/CAPITOLO			RESIDUI	COMPETENZA	CASSA
NUMERO	DENOMINAZIONE				
1167	SOMME DA EROGARE A ENTI CON PERSONALITA' GIURIDICA O A ORGANIZZAZIONI NON LUCRATIVE DI UTILITA' SOCIALE, INDIVIDUATI SULLA BASE DI CONVENZIONI STIPULATE CON PROCEDURE DI EVIDENZA PUBBLICA PER L'ESECUZIONE DI PROGETTI DI RICERCA	INIZ.	116.000,00	778.000,00	778.000,00
		VARIAZ.			70.000,00
		P. DEF.	116.000,00	778.000,00	848.000,00
	(R)	PAGATO	42.500,00	576.382,61	618.882,61
	(5.3.2) (1.1.3)	RIM. PG.	32.500,00	200.822,46	
		TOTALE	75.000,00	777.205,07	618.882,61
		EC/MSP	41.000,00	794,93	229.117,39
		RS31/12	233.322,46		
2515	SPESE PER ACQUISTO DI BENI E SERVIZI	INIZ.	1.382,91	2.122,00	2.122,00
	(R)	VARIAZ.	705.003,00	20.000,00	725.663,00
	(2.1.2) (1.1.3)	P. DEF.	706.385,91	22.122,00	727.785,00
	* PROVENIENZA: 1147	PAGATO	152.232,78	21.062,13	173.294,91
		RIM. PG.	180.571,59	335,23	
		TOTALE	332.804,37	21.397,36	173.294,91
		EC/MSP	373.581,54	724,64	554.490,09
		RS31/12	180.906,82		
	Comunicazione istituzionale e rapporti con i media				
2516	SPESE PER ACQUISTO DI BENI E SERVIZI	INIZ.	654,76	750.000,00	750.000,00
	(R)	VARIAZ.		500.000,00	500.000,00
	(2.1.2) (1.1.3)	P. DEF.	654,76	1.250.000,00	1.250.000,00
	* PROVENIENZA: 1636	PAGATO		1.186.827,56	1.186.827,56
		RIM. PG.	43,54	27.384,63	
		TOTALE	43,54	1.214.212,19	1.186.827,56
		EC/MSP	611,22	35.787,81	63.172,44
		RS31/12	27.428,17		
	TOTALE MISSIONE (4)	INIZ.	169.057.927,16	2.639.873.896,00	2.639.873.896,00
		VARIAZ.	20.000.000,00	684.937.379,00	696.597.415,00
		P. DEF.	189.057.927,16	3.324.811.275,00	3.336.471.311,00
		PAGATO	148.388.471,57	2.931.814.030,21	3.080.202.501,78
		RIM. PG.	21.013.511,39	166.238.920,14	
		TOTALE	169.401.982,96	3.098.052.950,35	3.080.202.501,78
		EC/MSP	19.655.944,20	226.758.324,65	256.268.809,22
		RS31/12	187.252.431,53		
VARIAZIONI: CAPITOLE 1167: DMC 512062 2022 (CS 70.000,00) CAPITOLE 2515: DMT 78938 2022 (RS 705.003,00) DMC 512016 2022 (CP CS 20.000,00) DMC 512031 2022 (CS 660,00) DMC 512046 2022 (CS 705.003,00) CAPITOLE 2516: DMC 512021 2022 (CP CS 500.000,00)					

11/05/2023

060/004/104

2022		SPESA - CONSUNTIVO PER CAPITOLI			
		MINISTERO DEGLI AFFARI ESTERI E DELLA COOPERAZIONE INTERNAZIONALE			
NUMERO	UNITA' DI VOTO/CAPITOLO		RESIDUI	COMPETENZA	CASSA
NUMERO	DENOMINAZIONE				
	2 Servizi istituzionali e generali delle amministrazioni pubbliche (32)				
2.1	Indirizzo politico (32.2)				
	GABINETTO E UFFICI DI DIRETTA COLLABORAZIONE ALL'OPERA DEL MINISTRO				
	Ministro e Sottosegretari di Stato				
1001	STIPENDI ED ALTRI ASSEGNI FISSI AL MINISTRO E AI SOTTOSEGRETARI AL NETTO DELL'IMPOSTA REGIONALE SULLE ATTIVITA' PRODUTTIVE E DEGLI ONERI SOCIALI A CARICO DELL'AMMINISTRAZIONE.	INIZ.		470.427,00	470.427,00
	(1) (1.1.3)	VARIAZ.			
	(SPESE OBBLIGATORIE)	P. DEF.		470.427,00	470.427,00
		PAGATO		309.125,40	309.125,40
		RIM. PG.			
		TOTALE		309.125,40	309.125,40
		EC/MSP		161.301,60	161.301,60
		RS31/12			
01	COMPONENTE NETTA.	INIZ.		235.564,00	235.564,00
	(1.1.1)	VARIAZ.			
		P. DEF.		235.564,00	235.564,00
		PAGATO		217.257,70	217.257,70
		RIM. PG.			
		TOTALE		217.257,70	217.257,70
		EC/MSP		18.306,30	18.306,30
		RS31/12			
02	IMPOSTE SULLE RETRIBUZIONI.	INIZ.		177.706,00	177.706,00
	(1.1.1)	VARIAZ.			
		P. DEF.		177.706,00	177.706,00
		PAGATO		69.367,48	69.367,48
		RIM. PG.			
		TOTALE		69.367,48	69.367,48
		EC/MSP		108.338,52	108.338,52
		RS31/12			

11/05/2023

060/004/105

2022		SPESA - CONSUNTIVO PER CAPITOLI			
		MINISTERO DEGLI AFFARI ESTERI E DELLA COOPERAZIONE INTERNAZIONALE			
UNITA' DI VOTO/CAPITOLO		RESIDUI	COMPETENZA	CASSA	
NUMERO	DENOMINAZIONE				
03	CONTRIBUTI SOCIALI A CARICO DEL LAVORATORE. (1.1.1)	INIZ. VARIAZ. P. DEF. PAGATO RIM. PG. TOTALE EC/MSP RS31/12		57.157,00 57.157,00 22.500,22 22.500,22 34.656,78	57.157,00 57.157,00 22.500,22 22.500,22 34.656,78
1057	ONERI SOCIALI A CARICO DELL'AMMINISTRAZIONE SULLE RETRIBUZIONI CORRISPOSTE AI MINISTRI ED AI SOTTOSEGRETARI. (1) (1.1.3) (SPESE OBBLIGATORIE)	INIZ. VARIAZ. P. DEF. PAGATO RIM. PG. TOTALE EC/MSP RS31/12		140.564,00 140.564,00 53.703,70 53.703,70 86.860,30	140.564,00 140.564,00 53.703,70 53.703,70 86.860,30
01	CONTRIBUTI SOCIALI A CARICO DEL DATORE DI LAVORO SULLE COMPETENZE FISSE. (1.3.1)	INIZ. VARIAZ. P. DEF. PAGATO RIM. PG. TOTALE EC/MSP RS31/12		140.564,00 140.564,00 53.703,70 53.703,70 86.860,30	140.564,00 140.564,00 53.703,70 53.703,70 86.860,30
1058	SOMME DOVUTE A TITOLO DI IMPOSTA REGIONALE SULLE ATTIVITA' PRODUTTIVE SULLE RETRIBUZIONI CORRISPOSTE AI DIPENDENTI (3) (1.1.3)	INIZ. VARIAZ. P. DEF. PAGATO RIM. PG. TOTALE EC/MSP RS31/12	9.526,00 9.526,00 9.526,00	39.986,00 6.125,00 46.111,00 19.211,12 19.211,12 26.899,88	39.986,00 6.125,00 46.111,00 19.211,12 19.211,12 26.899,88

11/05/2023

060/004/106

2022		SPESA - CONSUNTIVO PER CAPITOLI			
		MINISTERO DEGLI AFFARI ESTERI E DELLA COOPERAZIONE INTERNAZIONALE			
NUMERO	UNITA' DI VOTO/CAPITOLO		RESIDUI	COMPETENZA	CASSA
NUMERO	DENOMINAZIONE				
01	IRAP SULLE COMPETENZE FISSE CORRISPOSTE AI MINISTRI E SOTTOSEGRETARI (3.1.1) (SPESE OBBLIGATORIE)	INIZ. VARIAZ. P. DEF. PAGATO RIM. PG. TOTALE EC/MSP RS31/12	9.526,00 9.526,00 9.526,00	39.986,00 6.125,00 46.111,00 19.211,12 19.211,12 26.899,88	39.986,00 6.125,00 46.111,00 19.211,12 19.211,12 26.899,88
	Indirizzo politico-amministrativo				
1041	COMPETENZE FISSE E ACCESSORIE AL PERSONALE AL NETTO DELL'IMPOSTA REGIONALE SULLE ATTIVITA' PRODUTTIVE (1) (1.1.3) DELL'IMPORTO EC/MSP DI COMPETENZA COSTITUISCONO UNA ECONOMIA E. 2.712.877,27 (-) COSTITUISCONO UNA ECCEDEZZA E. 173.691,56 (+) TOTALE E. 2.539.185,71	INIZ. VARIAZ. P. DEF. PAGATO RIM. PG. TOTALE EC/MSP RS31/12	571.422,00 571.422,00 571.422,00	7.319.603,00 602.274,00 7.921.877,00 5.382.691,29 5.382.691,29 2.539.185,71	7.319.603,00 602.274,00 7.921.877,00 5.382.691,29 5.382.691,29 2.539.185,71
01	STIPENDI E ASSEGNI FISSI AL PERSONALE, COMPRESIVI DEGLI ONERI FISCALI E CONTRIBUTIVI A CARICO DEL LAVORATORE (1.1.1) (SPESE OBBLIGATORIE)	INIZ. VARIAZ. P. DEF. PAGATO RIM. PG. TOTALE EC/MSP RS31/12	277.312,00 277.312,00 277.312,00	1.803.326,00 553.864,00 2.357.190,00 2.530.881,56 2.530.881,56 +173.691,56	1.803.326,00 553.864,00 2.357.190,00 2.530.881,56 2.530.881,56 +173.691,56
02	CONTRIBUTI PREVIDENZIALI E ASSISTENZIALI A CARICO DELL'AMMINISTRAZIONE RELATIVI ALLE SPESE FISSE (1.3.1) (SPESE OBBLIGATORIE)	INIZ. VARIAZ. P. DEF. PAGATO RIM. PG. TOTALE EC/MSP RS31/12	294.110,00 294.110,00 294.110,00	1.061.982,00 -47.351,00 1.014.631,00 977.541,05 977.541,05 37.089,95	1.061.982,00 -47.351,00 1.014.631,00 977.541,05 977.541,05 37.089,95
VARIAZIONI: CAP/PG 1058/01: DMT 22564 2022 (CP CS 6.125,00) CAP/PG 1041/01: DMT 22564 2022 (CP CS 177.443,00) DMT 193632 2022 (CP CS 5.653,00) DMT 254472 2022 (CP CS 210.067,00) DMT 274289 2022 (CP CS 160.701,00) CAP/PG 1041/02: DMT 22564 2022 (CP CS 188.192,00) DMT 193632 2022 (CP CS 1.689,00) DMT 254472 2022 (CP CS 62.768,00) DMT 274289 2022 (CP CS -300.000,00)					

11/05/2023

060/004/107

2022		SPESA - CONSUNTIVO PER CAPITOLI			
		MINISTERO DEGLI AFFARI ESTERI E DELLA COOPERAZIONE INTERNAZIONALE			
NUMERO	UNITA' DI VOTO/CAPITOLO		RESIDUI	COMPETENZA	CASSA
NUMERO	DENOMINAZIONE				
03	COMPETENZE ACCESSORIE AGLI ADDETTI AL GABINETTO ED ALLE SEGRETERIE PARTICOLARI COMPRENSIVE DEGLI ONERI FISCALI E CONTRIBUTIVI A CARICO DEL LAVORATORE. (1.1.2)	INIZ. VARIAZ. P. DEF. PAGATO RIM. PG. TOTALE EC/MSP RS31/12		1.114.224,00 76.922,00 1.191.146,00 1.076.899,37 1.076.899,37 114.246,63	1.114.224,00 76.922,00 1.191.146,00 1.076.899,37 1.076.899,37 114.246,63
04	COMPETENZE FISSE AGLI ADDETTI AL GABINETTO ED ALLE SEGRETERIE PARTICOLARI COMPRENSIVE DEGLI ONERI FISCALI E CONTRIBUTIVI A CARICO DEL LAVORATORE. (1.1.1)	INIZ. VARIAZ. P. DEF. PAGATO RIM. PG. TOTALE EC/MSP RS31/12		1.253.502,00 1.253.502,00 536.536,69 536.536,69 716.965,31	1.253.502,00 1.253.502,00 536.536,69 536.536,69 716.965,31
05	CONTRIBUTI PREVIDENZIALI E ASSISTENZIALI A CARICO DELL'AMMINISTRAZIONE RELATIVI ALLE COMPETENZE ACCESSORIE (1.3.1)	INIZ. VARIAZ. P. DEF. PAGATO RIM. PG. TOTALE EC/MSP RS31/12		269.642,00 18.615,00 288.257,00 260.609,61 260.609,61 27.647,39	269.642,00 18.615,00 288.257,00 260.609,61 260.609,61 27.647,39
30	SOMME A DISPOSIZIONE PER LE ASSUNZIONI DI PERSONALE DA EFFETTUARE MEDIANTE UTILIZZO DELLE FACOLTA' ASSUNZIONALI NON ESERCITATE (1.1.1)	INIZ. VARIAZ. P. DEF. PAGATO RIM. PG. TOTALE EC/MSP RS31/12		1.816.927,00 1.816.927,00 1.816.927,00	1.816.927,00 1.816.927,00 1.816.927,00
VARIAZIONI: CAP/PG 1041/03: DRGS 55245 2022 (CP CS 76.922,00) CAP/PG 1041/05: DRGS 55245 2022 (CP CS 18.615,00)					

11/05/2023

060/004/108

2022		SPESA - CONSUNTIVO PER CAPITOLI			
		MINISTERO DEGLI AFFARI ESTERI E DELLA COOPERAZIONE INTERNAZIONALE			
NUMERO	UNITA' DI VOTO/CAPITOLO		RESIDUI	COMPETENZA	CASSA
NUMERO	DENOMINAZIONE				
50	RIEMMISSIONE DEI PAGAMENTI NON ANDATI A BUON FINE (1.1.5)	INIZ.			
		VARIAZ.		224,00	224,00
		P. DEF.		224,00	224,00
		PAGATO		223,01	223,01
		RIM. PG.			
		TOTALE		223,01	223,01
		EC/MSP		0,99	0,99
		RS31/12			
1043	SOMME DOVUTE A TITOLO DI IMPOSTA REGIONALE SULLE ATTIVITA' PRODUTTIVE SULLE RETRIBUZIONI CORRISPOSTE AI DIPENDENTI (3) (1.1.3)	INIZ.	97.218,00	353.690,00	353.690,00
		VARIAZ.		87.382,00	87.382,00
		P. DEF.	97.218,00	441.072,00	441.072,00
		PAGATO		347.714,57	347.714,57
		RIM. PG.			
		TOTALE		347.714,57	347.714,57
		EC/MSP	97.218,00	93.357,43	93.357,43
		RS31/12			
01	IRAP SULLE COMPETENZE FISSE. (3.1.1) (SPESE OBBLIGATORIE)	INIZ.	97.218,00	258.981,00	258.981,00
		VARIAZ.		80.844,00	80.844,00
		P. DEF.	97.218,00	339.825,00	339.825,00
		PAGATO		256.330,45	256.330,45
		RIM. PG.			
		TOTALE		256.330,45	256.330,45
		EC/MSP	97.218,00	83.494,55	83.494,55
		RS31/12			
02	IRAP SULLE COMPETENZE ACCESSORIE. (3.1.1)	INIZ.		94.709,00	94.709,00
		VARIAZ.		6.538,00	6.538,00
		P. DEF.		101.247,00	101.247,00
		PAGATO		91.384,12	91.384,12
		RIM. PG.			
		TOTALE		91.384,12	91.384,12
		EC/MSP		9.862,88	9.862,88
		RS31/12			
VARIAZIONI: CAP/PG 1041/50: DRGS 272596 2022 (CP CS 224,00) CAP/PG 1043/01: DMT 22564 2022 (CP CS 62.509,00) DMT 193632 2022 (CP CS 480,00) DMT 254472 2022 (CP CS 17.855,00) CAP/PG 1043/02: DRGS 55245 2022 (CP CS 6.538,00)					

11/05/2023

060/004/109

2022		SPESA - CONSUNTIVO PER CAPITOLI			
		MINISTERO DEGLI AFFARI ESTERI E DELLA COOPERAZIONE INTERNAZIONALE			
NUMERO	UNITA' DI VOTO/CAPITOLO		RESIDUI	COMPETENZA	CASSA
NUMERO	DENOMINAZIONE				
1045	COMPETENZE FISSE E ACCESSORIE AL PERSONALE APPARTENENTE ALLA CARRIERA DIPLOMATICA AL NETTO DELL'IMPOSTA REGIONALE SULLE ATTIVITA' PRODUTTIVE (1) (1.1.3)	INIZ. VARIAZ. P. DEF. PAGATO RIM. PG. TOTALE EC/MSP RS31/12	 291.597,00	3.837.866,00 -224.219,00 3.613.647,00 3.136.587,51 291.597,00 3.428.184,51 185.462,49	3.837.866,00 -224.219,00 3.613.647,00 3.136.587,51 477.059,49
01	STIPENDI E ASSEGNI FISSI AL PERSONALE APPARTENENTE ALLA CARRIERA DIPLOMATICA, COMPRESIVI DEGLI ONERI FISCALI E CONTRIBUTIVI A CARICO DEL LAVORATORE (1.1.1) (SPESE OBBLIGATORIE)	INIZ. VARIAZ. P. DEF. PAGATO RIM. PG. TOTALE EC/MSP RS31/12	 224.513,00	2.783.657,00 9.625,00 2.793.282,00 2.428.209,53 224.513,00 2.652.722,53 140.559,47	2.783.657,00 9.625,00 2.793.282,00 2.428.209,53 365.072,47
02	CONTRIBUTI PREVIDENZIALI E ASSISTENZIALI A CARICO DELL'AMMINISTRAZIONE RELATIVI ALLE SPESE FISSE CORRISPOSTE AL PERSONALE APPARTENENTE ALLA CARRIERA DIPLOMATICA (1.3.1) (SPESE OBBLIGATORIE)	INIZ. VARIAZ. P. DEF. PAGATO RIM. PG. TOTALE EC/MSP RS31/12	 67.084,00	831.753,00 -11.388,00 820.365,00 708.377,98 67.084,00 775.461,98 44.903,02	831.753,00 -11.388,00 820.365,00 708.377,98 111.987,02
30	SOMME A DISPOSIZIONE PER LE ASSUNZIONI DI PERSONALE DA EFFETTUARE MEDIANTE UTILIZZO DELLE FACOLTA' ASSUNZIONALI NON ESERCITATE (1.1.1)	INIZ. VARIAZ. P. DEF. PAGATO RIM. PG. TOTALE EC/MSP RS31/12	 	222.456,00 -222.456,00 	222.456,00 -222.456,00
VARIAZIONI: CAP/PG 1045/01: DMT 193632 2022 (CP CS 5.112,00) DMT 274289 2022 (CP CS -220.000,00) DMT 276803 2022 (CP CS 224.513,00) CAP/PG 1045/02: DMT 193632 2022 (CP CS 1.528,00) DMT 274289 2022 (CP CS -80.000,00) DMT 276803 2022 (CP CS 67.084,00) CAP/PG 1045/30: DMT 274289 2022 (CP CS -222.456,00)					

11/05/2023

060/004/110

2022		SPESA - CONSUNTIVO PER CAPITOLI			
		MINISTERO DEGLI AFFARI ESTERI E DELLA COOPERAZIONE INTERNAZIONALE			
NUMERO	UNITA' DI VOTO/CAPITOLO		RESIDUI	COMPETENZA	CASSA
NUMERO	DENOMINAZIONE				
50	RIEMMISSIONE DEI PAGAMENTI NON ANDATI A BUON FINE (1.1.5)	INIZ. VARIAZ. P. DEF. PAGATO RIM. PG. TOTALE EC/MSP RS31/12			
1046	SOMME DOVUTE A TITOLO DI IMPOSTA REGIONALE SULLE ATTIVITA' PRODUTTIVE SULLE RETRIBUZIONI CORRISPOSTE AL PERSONALE APPARTENENTE ALLA CARRIERA DIPLOMATICA (3) (1.1.3)	INIZ. VARIAZ. P. DEF. PAGATO RIM. PG. TOTALE EC/MSP RS31/12	19.084,00	236.610,00 19.519,00 256.129,00 184.562,69 19.084,00 203.646,69 52.482,31	236.610,00 19.519,00 256.129,00 184.562,69 184.562,69 184.562,69 71.566,31
01	IRAP SULLE COMPETENZE FISSE CORRISPOSTE AL PERSONALE APPARTENENTE ALLA CARRIERA DIPLOMATICA (3.1.1) (SPESE OBBLIGATORIE)	INIZ. VARIAZ. P. DEF. PAGATO RIM. PG. TOTALE EC/MSP RS31/12	19.084,00	236.610,00 19.519,00 256.129,00 184.562,69 19.084,00 203.646,69 52.482,31	236.610,00 19.519,00 256.129,00 184.562,69 184.562,69 184.562,69 71.566,31
1071	SPESE PER ACQUISTO DI BENI E SERVIZI (R) (2.2.3) (1.1.3)	INIZ. VARIAZ. P. DEF. PAGATO RIM. PG. TOTALE EC/MSP RS31/12	16.971,45	16.971,45 6,33 6,33 16.965,12	470.574,00 470.574,00 469.138,16 469.138,16 1.435,84
VARIAZIONI: CAP/PG 1046/01: DMT 193632 2022 (CP CS 435,00) DMT 276803 2022 (CP CS 19.084,00)					

11/05/2023

060/004/111

2022		SPESA - CONSUNTIVO PER CAPITOLI			
		MINISTERO DEGLI AFFARI ESTERI E DELLA COOPERAZIONE INTERNAZIONALE			
NUMERO	UNITA' DI VOTO/CAPITOLO		RESIDUI	COMPETENZA	CASSA
NUMERO	DENOMINAZIONE				
7150	SPESE PER ACQUISTO DI ATTREZZATURE E APPARECCHIATURE NON INFORMATICHE, DI MOBILIO E DI DOTAZIONI LIBRARIE (R) (21.1.2) (1.1.3)	INIZ.	101,00	12.420,00	12.420,00
		VARIAZ.			
		P. DEF.	101,00	12.420,00	12.420,00
		PAGATO	101,00	11.381,91	11.482,91
		RIM. PG.		1.038,09	
		TOTALE	101,00	12.420,00	11.482,91
		EC/MSP			937,09
		RS31/12	1.038,09		
	Valutazione e controllo strategico (OIV)				
1042	COMPETENZE FISSE ED ACCESSORIE PER I COMPONENTI DELL'ORGANISMO INDIPENDENTE DI VALUTAZIONE NONCHE' PER IL PERSONALE DELLA RELATIVA STRUTTURA TECNICA. (1) (1.1.3)	INIZ.		322.892,00	322.892,00
		VARIAZ.		-40.000,00	-40.000,00
		P. DEF.		282.892,00	282.892,00
		PAGATO		245.230,63	245.230,63
		RIM. PG.			
		TOTALE		245.230,63	245.230,63
		EC/MSP		37.661,37	37.661,37
		RS31/12			
01	STIPENDI ED ALTRI ASSEGNI FISSI AL PERSONALE DELLA STRUTTURA TECNICA COMPRESIVI DEGLI ONERI FISCALI E CONTRIBUTIVI A CARICO DEL LAVORATORE. (1.1.1)	INIZ.		159.883,00	159.883,00
		VARIAZ.		-30.000,00	-30.000,00
		P. DEF.		129.883,00	129.883,00
		PAGATO		127.031,04	127.031,04
		RIM. PG.			
		TOTALE		127.031,04	127.031,04
		EC/MSP		2.851,96	2.851,96
		RS31/12			
02	CONTRIBUTI PREVIDENZIALI E ASSISTENZIALI A CARICO DELL'AMMINISTRAZIONE RELATIVI ALLE SPESE FISSE (1.3.1)	INIZ.		74.284,00	74.284,00
		VARIAZ.		-10.000,00	-10.000,00
		P. DEF.		64.284,00	64.284,00
		PAGATO		59.872,07	59.872,07
		RIM. PG.			
		TOTALE		59.872,07	59.872,07
		EC/MSP		4.411,93	4.411,93
		RS31/12			
VARIAZIONI: CAP/PG 1042/01: DMT 274289 2022 (CP CS -30.000,00) CAP/PG 1042/02: DMT 274289 2022 (CP CS -10.000,00)					

11/05/2023

060/004/112

2022		SPESA - CONSUNTIVO PER CAPITOLI			
		MINISTERO DEGLI AFFARI ESTERI E DELLA COOPERAZIONE INTERNAZIONALE			
UNITA' DI VOTO/CAPITOLO		RESIDUI	COMPETENZA	CASSA	
NUMERO	DENOMINAZIONE				
03	COMPENSI AI COMPONENTI AL LORDO DEGLI ONERI FISCALI E CONTRIBUTIVI A CARICO DEI PERCETTORI. (1.1.1)	INIZ.	88.725,00	88.725,00	
		VARIAZ.			
		P. DEF.	88.725,00	88.725,00	
		PAGATO	58.327,52	58.327,52	
		RIM. PG.			
		TOTALE	58.327,52	58.327,52	
04	COMPETENZE ACCESSORIE AL PERSONALE DELLA STRUTTURA TECNICA AL LORDO DEGLI ONERI FISCALI E CONTRIBUTIVI A CARICO DEL LAVORATORE. (1.1.2)	INIZ.			
		VARIAZ.			
		P. DEF.			
		PAGATO			
		RIM. PG.			
		TOTALE			
05	CONTRIBUTI SOCIALI A CARICO DEL DATORE DI LAVORO SULLE COMPETENZE ACCESSORIE. (1.3.1)	INIZ.			
		VARIAZ.			
		P. DEF.			
		PAGATO			
		RIM. PG.			
		TOTALE			
06	ONERI SOCIALI SULLE COMPETENZE FISSE ED ACCESSORIE A CARICO DELL'AMMINISTRAZIONE (1.3.1)	INIZ.			
		VARIAZ.			
		P. DEF.			
		PAGATO			
		RIM. PG.			
		TOTALE			
		EC/MSP	30.397,48	30.397,48	
		RS31/12			

11/05/2023

060/004/113

2022		SPESA - CONSUNTIVO PER CAPITOLI			
		MINISTERO DEGLI AFFARI ESTERI E DELLA COOPERAZIONE INTERNAZIONALE			
UNITA' DI VOTO/CAPITOLO			RESIDUI	COMPETENZA	CASSA
NUMERO	DENOMINAZIONE				
50	RIEMMISSIONE DEI PAGAMENTI NON ANDATI A BUON FINE (1.1.5)	INIZ. VARIAZ. P. DEF. PAGATO RIM. PG. TOTALE EC/MSP RS31/12			
1044	SOMME DOVUTE A TITOLO DI IMPOSTA REGIONALE SULLE ATTIVITA' PRODUTTIVE SULLE RETRIBUZIONI CORRISPOSTE AI DIPENDENTI, COMPONENTI DELL'ORGANISMO INDIPENDENTE DI VALUTAZIONE NONCHE' PER IL PERSONALE DELLA RELATIVA STRUTTURA TECNICA (3) (1.1.3)	INIZ. VARIAZ. P. DEF. PAGATO RIM. PG. TOTALE EC/MSP RS31/12		21.133,00 21.133,00 16.081,62 16.081,62 5.051,38	21.133,00 21.133,00 16.081,62 16.081,62 5.051,38
01	IRAP SULLE COMPETENZE FISSE. (3.1.1)	INIZ. VARIAZ. P. DEF. PAGATO RIM. PG. TOTALE EC/MSP RS31/12		21.133,00 21.133,00 16.081,62 16.081,62 5.051,38	21.133,00 21.133,00 16.081,62 16.081,62 5.051,38
02	IRAP SULLE COMPETENZE ACCESSORIE. (3.1.1)	INIZ. VARIAZ. P. DEF. PAGATO RIM. PG. TOTALE EC/MSP RS31/12			

11/05/2023

060/004/114

2022		SPESA - CONSUNTIVO PER CAPITOLI			
		MINISTERO DEGLI AFFARI ESTERI E DELLA COOPERAZIONE INTERNAZIONALE			
UNITA' DI VOTO/CAPITOLO		RESIDUI	COMPETENZA	CASSA	
NUMERO	DENOMINAZIONE				
1073	SPESE DI FUNZIONAMENTO DELL'ORGANISMO INDIPENDENTE DI VALUTAZIONE (R) (2.2.14) (1.1.3)	INIZ. VARIAZ. P. DEF. PAGATO RIM. PG. TOTALE EC/MSP RS31/12	1.139,00 1.139,00 879,50 879,50 259,50	1.139,00 1.139,00 879,50 879,50 259,50	
	Fondi da ripartire alimentati dal riaccertamento dei residui passivi perenti				
1074	FONDO DI PARTE CORRENTE ALIMENTATO DALLE RISORSE FINANZIARIE RIVENIENTI DAL RIACCERTAMENTO DEI RESIDUI PASSIVI PERENTI A SEGUITO DELLA VERIFICA DELLA SUSSISTENZA DELLE RELATIVE PARTITE DEBITORIE DA RIPARTIRE TRA I PROGRAMMI DI SPESA DELL'AMMINISTRAZIONE (R) (12.2.3) (1.1.3)	INIZ. VARIAZ. P. DEF. PAGATO RIM. PG. TOTALE EC/MSP RS31/12	1.000.000,00 -1.000.000,00 	1.000.000,00 -1.000.000,00 	
7257	FONDO DI PARTE CAPITALE ALIMENTATO DALLE RISORSE FINANZIARIE RIVENIENTI DAL RIACCERTAMENTO DEI RESIDUI PASSIVI PERENTI A SEGUITO DELLA VERIFICA DELLA SUSSISTENZA DELLE RELATIVE PARTITE DEBITORIE DA RIPARTIRE TRA I PROGRAMMI DI SPESA DELL'AMMINISTRAZIONE (R) (26.4.3) (1.1.3)	INIZ. VARIAZ. P. DEF. PAGATO RIM. PG. TOTALE EC/MSP RS31/12	2.000.000,00 -2.000.000,00 	2.000.000,00 -2.000.000,00 	
VARIAZIONI: CAPITOLO 1074: DRGS 108882 2022 (CP CS -550.000,00) DRGS 217537 2022 (CP CS -450.000,00) CAPITOLO 7257: DRGS 93665 2022 (CP CS -1.500.000,00) DRGS 232895 2022 (CP CS -500.000,00)					

11/05/2023

060/004/115

2022		SPESA - CONSUNTIVO PER CAPITOLI			
		MINISTERO DEGLI AFFARI ESTERI E DELLA COOPERAZIONE INTERNAZIONALE			
NUMERO	UNITA' DI VOTO/CAPITOLO	DENOMINAZIONE	RESIDUI	COMPETENZA	CASSA
2.2		Servizi e affari generali per le amministrazioni di competenza (32.3)			
		DIREZIONE GENERALE PER L'AMMINISTRAZIONE, L'INFORMATICA E LE COMUNICAZIONI			
		Spese di personale per il programma			
1301		COMPETENZE FISSE E ACCESSORIE AL PERSONALE AL NETTO DELL'IMPOSTA REGIONALE SULLE ATTIVITA' PRODUTTIVE	INIZ. 1.046.131,00	9.001.100,00	9.001.100,00
		(1) (1.1.3)	VARIAZ.	1.415.515,66	1.415.515,66
		DELL'IMPORTO EC/MSP DI COMPETENZA COSTITUISCONO UNA ECONOMIA	P. DEF. 1.046.131,00	10.416.615,66	10.416.615,66
		E. 1.043.622,56 (-)	PAGATO	9.662.597,34	9.662.597,34
		COSTITUISCONO UNA ECCEDEXENZA	RIM. PG.	1.320,37	
		E. 290.924,61 (+)	TOTALE	9.663.917,71	9.662.597,34
		TOTALE E. 752.697,95	EC/MSP 1.046.131,00	752.697,95	754.018,32
			RS31/12 1.320,37		
01		STIPENDI E ASSEGNI FISSI AL PERSONALE, COMPRESIVI DEGLI ONERI FISCALI E CONTRIBUTIVI A CARICO DEL LAVORATORE	INIZ. 733.548,00	5.055.715,00	5.055.715,00
		(1.1.1)	VARIAZ.	924.655,00	924.655,00
		(SPESE OBBLIGATORIE)	P. DEF. 733.548,00	5.980.370,00	5.980.370,00
			PAGATO	6.219.301,88	6.219.301,88
			RIM. PG.		
			TOTALE	6.219.301,88	6.219.301,88
			EC/MSP 733.548,00	+238.931,88	+238.931,88
			RS31/12		
02		CONTRIBUTI PREVIDENZIALI E ASSISTENZIALI A CARICO DELL'AMMINISTRAZIONE RELATIVI ALLE SPESE FISSE	INIZ. 312.583,00	1.505.093,00	1.505.093,00
		(1.3.1)	VARIAZ.	336.247,00	336.247,00
		(SPESE OBBLIGATORIE)	P. DEF. 312.583,00	1.841.340,00	1.841.340,00
			PAGATO	1.893.332,73	1.893.332,73
			RIM. PG.		
			TOTALE	1.893.332,73	1.893.332,73
			EC/MSP 312.583,00	+51.992,73	+51.992,73
			RS31/12		
03		COMPENSO PER LAVORO STRAORDINARIO AL PERSONALE, COMPRESIVO DEGLI ONERI FISCALI E CONTRIBUTIVI A CARICO DEL LAVORATORE	INIZ.	26.100,00	26.100,00
		(1.1.2)	VARIAZ.	30.619,00	30.619,00
			P. DEF.	56.719,00	56.719,00
			PAGATO	55.729,12	55.729,12
			RIM. PG.		
			TOTALE	55.729,12	55.729,12
			EC/MSP	989,88	989,88
			RS31/12		
VARIAZIONI:					
CAP/PG 1301/01:	DMT	22564	2022	(CP CS 470.914,00)	
	DMT	193632	2022	(CP CS 13.055,00)	
	DMT	254472	2022	(CP CS 393.913,00)	
CAP/PG 1301/02:	DMT	276803	2022	(CP CS 46.773,00)	
	DMT	22564	2022	(CP CS 200.669,00)	
	DMT	193632	2022	(CP CS 3.901,00)	
	DMT	254472	2022	(CP CS 117.701,00)	
CAP/PG 1301/03:	DMT	276803	2022	(CP CS 13.976,00)	
	DMT	223939	2022	(CP CS 30.619,00)	

11/05/2023

060/004/116

2022		SPESA - CONSUNTIVO PER CAPITOLI			
		MINISTERO DEGLI AFFARI ESTERI E DELLA COOPERAZIONE INTERNAZIONALE			
UNITA' DI VOTO/CAPITOLO		RESIDUI	COMPETENZA	CASSA	
NUMERO	DENOMINAZIONE				
04	QUOTA DEL FONDO RISORSE DECENTRATE AL PERSONALE, COMPRENSIVA DEGLI ONERI FISCALI E CONTRIBUTIVI A CARICO DEL LAVORATORE. (1.1.3)	INIZ. VARIAZ. P. DEF. PAGATO RIM. PG. TOTALE EC/MSP RS31/12	 1.192.674,00 1.192.674,00 1.191.610,56 1.063,10 1.192.673,66 0,34 1.063,10	 1.192.674,00 1.192.674,00 1.191.610,56 1.191.610,56 1.063,44	
05	CONTRIBUTI PREVIDENZIALI E ASSISTENZIALI A CARICO DELL'AMMINISTRAZIONE RELATIVI ALLE COMPETENZE ACCESSORIE (1.3.1)	INIZ. VARIAZ. P. DEF. PAGATO RIM. PG. TOTALE EC/MSP RS31/12	 6.316,00 296.037,00 302.353,00 301.807,61 257,27 302.064,88 288,12 257,27	 6.316,00 296.037,00 302.353,00 301.807,61 301.807,61 545,39	
30	SOMME A DISPOSIZIONE PER LE ASSUNZIONI DI PERSONALE DA EFFETTUARE MEDIANTE UTILIZZO DELLE FACOLTA' ASSUNZIONALI NON ESERCITATE (1.1.1)	INIZ. VARIAZ. P. DEF. PAGATO RIM. PG. TOTALE EC/MSP RS31/12	 2.406.294,00 -1.364.744,34 1.041.549,66 1.041.549,66	 2.406.294,00 -1.364.744,34 1.041.549,66 1.041.549,66	
35	QUOTA AGGIUNTIVA DEL CONTRIBUTO A CARICO DEL DATORE DI LAVORO PER LA PREVIDENZA COMPLEMENTARE (1.3.1) (SPESE OBBLIGATORIE)	INIZ. VARIAZ. P. DEF. PAGATO RIM. PG. TOTALE EC/MSP RS31/12	 1.582,00 1.582,00 787,55 787,55 794,45	 1.582,00 1.582,00 787,55 787,55 794,45	
VARIAZIONI: CAP/PG 1301/04: DRGS 213025 2022 (CP CS 1.192.674,00) CAP/PG 1301/05: DRGS 213025 2022 (CP CS 288.627,00) DMT 223939 2022 (CP CS 7.410,00) CAP/PG 1301/30: DMC 512088 2022 (CP CS -1.364.744,34)					

11/05/2023

060/004/117

2022		SPESA - CONSUNTIVO PER CAPITOLI			
		MINISTERO DEGLI AFFARI ESTERI E DELLA COOPERAZIONE INTERNAZIONALE			
NUMERO	UNITA' DI VOTO/CAPITOLO		RESIDUI	COMPETENZA	CASSA
NUMERO	DENOMINAZIONE				
50	RIEMMISSIONE DEI PAGAMENTI NON ANDATI A BUON FINE (1.1.5)	INIZ.			
		VARIAZ.		28,00	28,00
		P. DEF.		28,00	28,00
		PAGATO		27,89	27,89
		RIM. PG.			
		TOTALE		27,89	27,89
		EC/MSP		0,11	0,11
		RS31/12			
1303	SOMME DOVUTE A TITOLO DI IMPOSTA REGIONALE SULLE ATTIVITA' PRODUTTIVE SULLE RETRIBUZIONI CORRISPOSTE AI DIPENDENTI (3) (1.1.3)	INIZ.	92.030,00	430.375,00	430.375,00
		VARIAZ.		201.720,00	201.720,00
		P. DEF.	92.030,00	632.095,00	632.095,00
		PAGATO		613.122,91	613.122,91
		RIM. PG.		3.976,00	
		TOTALE		617.098,91	613.122,91
		EC/MSP	92.030,00	14.996,09	18.972,09
		RS31/12	3.976,00		
01	IRAP SULLE COMPETENZE FISSE. (3.1.1) (SPESE OBBLIGATORIE)	INIZ.	92.030,00	428.156,00	428.156,00
		VARIAZ.		97.741,00	97.741,00
		P. DEF.	92.030,00	525.897,00	525.897,00
		PAGATO		515.977,21	515.977,21
		RIM. PG.		3.976,00	
		TOTALE		519.953,21	515.977,21
		EC/MSP	92.030,00	5.943,79	9.919,79
		RS31/12	3.976,00		
02	IRAP SULLE COMPETENZE ACCESSORIE. (3.1.1)	INIZ.		2.219,00	2.219,00
		VARIAZ.		103.979,00	103.979,00
		P. DEF.		106.198,00	106.198,00
		PAGATO		97.145,70	97.145,70
		RIM. PG.			
		TOTALE		97.145,70	97.145,70
		EC/MSP		9.052,30	9.052,30
		RS31/12			
VARIAZIONI: CAP/PG 1301/50: DRGS 272596 2022 (CP CS 28,00) CAP/PG 1303/01: DMT 22564 2022 (CP CS 59.172,00) DMT 193632 2022 (CP CS 1.110,00) DMT 254472 2022 (CP CS 33.483,00) DMT 276803 2022 (CP CS 3.976,00) CAP/PG 1303/02: DRGS 213025 2022 (CP CS 101.377,00) DMT 223939 2022 (CP CS 2.602,00)					

11/05/2023

060/004/119

2022		SPESA - CONSUNTIVO PER CAPITOLI			
		MINISTERO DEGLI AFFARI ESTERI E DELLA COOPERAZIONE INTERNAZIONALE			
NUMERO	UNITA' DI VOTO/CAPITOLO		RESIDUI	COMPETENZA	CASSA
NUMERO	DENOMINAZIONE				
1397	RIMBORSO ALL'INAIL DELLE PRESTAZIONI ASSICURATIVE EROGATE IN RELAZIONE AGLI INFORTUNI SUL LAVORO DEI DIPENDENTI STATALI. (4.3.1) (1.1.3) (SPESE OBBLIGATORIE)	INIZ. VARIAZ. P. DEF. PAGATO RIM. PG. TOTALE EC/MSP RS31/12		92.000,00 11.292,00 103.292,00 103.291,75 103.291,75 0,25	92.000,00 11.292,00 103.292,00 103.291,75 103.291,75 0,25
1621	FONDO RISORSE DECENTRATE (1.1.3) (1.1.3)	INIZ. VARIAZ. P. DEF. PAGATO RIM. PG. TOTALE EC/MSP RS31/12		9.154.098,00 1.871.737,34 11.025.835,34 10.524.127,34 501.708,00 11.025.835,34	9.154.098,00 1.871.737,34 11.025.835,34 10.524.127,34 501.708,00 10.524.127,34
	Gestione comune dei beni e servizi, ivi inclusi i sistemi informativi		501.708,00		501.708,00
1305	RESTITUZIONE DI SOMME INDEBITAMENTE VERSATE NELLE TESORERIE DELLO STATO (10.3.1) (1.1.3) (SPESE OBBLIGATORIE)	INIZ. VARIAZ. P. DEF. PAGATO RIM. PG. TOTALE EC/MSP RS31/12	7.866,00	23.435,61 23.435,61 23.097,77 23.097,77 337,84	31.301,61 31.301,61 30.963,77 30.963,77 337,84
VARIAZIONI: CAPITOLE 1397: DMC 512047 2022 (CP CS 11.292,00) CAPITOLE 1621: DRGS 2783 2022 (CP CS 5.285,00) DMT 254472 2022 (CP CS 239.948,00) DMT 266754 2022 (CP CS 261.760,00) DMC 512088 2022 (CP CS 1.364.744,34) CAPITOLE 1305: DDG 660 2022 (CS 7.866,00) DDG 1165 2022 (CP CS 16.985,61) DDG 1193 2022 (CP CS 330,00) DDG 1354 2022 (CP CS 3.790,00) DMC 512047 2022 (CP CS 2.330,00)					

11/05/2023

060/004/120

2022		SPESA - CONSUNTIVO PER CAPITOLI			
		MINISTERO DEGLI AFFARI ESTERI E DELLA COOPERAZIONE INTERNAZIONALE			
NUMERO	UNITA' DI VOTO/CAPITOLO		RESIDUI	COMPETENZA	CASSA
NUMERO	DENOMINAZIONE				
1391	SPESA PER ACQUISTO DI BENI E SERVIZI	INIZ.	2.455.502,15	12.063.436,00	12.063.436,00
	(R)	VARIAZ.		1.113.513,39	2.037.699,47
	(2.2.3) (1.1.3)	P. DEF.	2.455.502,15	13.176.949,39	14.101.135,47
*	DESTINAZIONE:	PAGATO	1.200.415,08	10.763.181,20	11.963.596,28
	1245 - 1391	RIM. PG.	498.810,99	996.742,88	
	DELL'IMPORTO EC/MSP DI RESIDUI SONO PERENTI AGLI EFFETTI AMMIN.	TOTALE	1.699.226,07	11.759.924,08	11.963.596,28
	E. 93.196,60 (-)	EC/MSP	756.276,08	1.417.025,31	2.137.539,19
	COSTITUISCONO UNA ECONOMIA	RS31/12	1.495.553,87		
	E. 663.079,48 (-)				
	TOTALE E. 756.276,08				
1392	NOLEGGIO, TRASPORTO E INSTALLAZIONE DI APPARECCHIATURE INFORMATICHE E PER L'AUTOMAZIONE DEGLI UFFICI DELL'AMMINISTRAZIONE CENTRALE E RELATIVA MANUTENZIONE E ASSISTENZA TECNICA. PRODUZIONE DI SOFTWARE, ADDESTRAMENTO DEL PERSONALE TECNICO E DEGLI UTENTI FINALI ED AVVIAMENTO DEI SISTEMI PRESSO L'AMMINISTRAZIONE CENTRALE. FUNZIONAMENTO DEL C.E.D. E DEL SISTEMA INFORMATIVO DEL MINISTERO DEGLI AFFARI ESTERI E DELLA COOPERAZIONE INTERNAZIONALE	INIZ.	4.777.355,64	8.633.270,00	8.633.270,00
	(R)	VARIAZ.		4.811.912,00	7.892.286,03
	(2.2.1) (1.1.3)	P. DEF.	4.777.355,64	13.445.182,00	16.525.556,03
	DELL'IMPORTO EC/MSP DI RESIDUI SONO PERENTI AGLI EFFETTI AMMIN.	PAGATO	4.125.253,89	9.573.874,35	13.699.128,24
	E. 9.426,47 (-)	RIM. PG.	227.978,58	3.871.306,81	
	COSTITUISCONO UNA ECONOMIA	TOTALE	4.353.232,47	13.445.181,16	13.699.128,24
	E. 414.696,70 (-)	EC/MSP	424.123,17	0,84	2.826.427,79
	TOTALE E. 424.123,17	RS31/12	4.099.285,39		
1393	SPESA PER IL SERVIZIO CORRIERI	INIZ.	475,13	167.797,00	167.797,00
	(R)	VARIAZ.		400.000,00	367.728,89
	(2.2.14) (1.1.3)	P. DEF.	475,13	567.797,00	535.525,89
	DELL'IMPORTO EC/MSP DI RESIDUI SONO PERENTI AGLI EFFETTI AMMIN.	PAGATO	475,13	440.827,18	441.302,31
	E. 9.426,47 (-)	RIM. PG.		30.529,56	
	COSTITUISCONO UNA ECONOMIA	TOTALE	475,13	471.356,74	441.302,31
	E. 414.696,70 (-)	EC/MSP		96.440,26	94.223,58
	TOTALE E. 424.123,17	RS31/12	30.529,56		
1394	MANUTENZIONE ORDINARIA DEGLI IMMOBILI	INIZ.	112.989,13	2.486.930,00	2.486.930,00
	(R)	VARIAZ.		123.303,00	123.303,00
	(2.2.2) (1.1.3)	P. DEF.	112.989,13	2.610.233,00	2.610.233,00
	DELL'IMPORTO EC/MSP DI RESIDUI SONO PERENTI AGLI EFFETTI AMMIN.	PAGATO		1.776.829,59	1.776.829,59
	E. 9.426,47 (-)	RIM. PG.		275.568,33	
	COSTITUISCONO UNA ECONOMIA	TOTALE		2.052.397,92	1.776.829,59
	E. 414.696,70 (-)	EC/MSP	112.989,13	557.835,08	833.403,41
	TOTALE E. 424.123,17	RS31/12	275.568,33		
VARIAZIONI: CAPITOLO 1391: DRGS 13999 2022 (CP CS 55.397,00) DRGS 96587 2022 (CP CS 172.292,00) DRGS 218134 2022 (CP CS 35.552,00) DDG 220 2022 (CS 32.271,11) DDG 660 2022 (CS -7.866,00) DDG 993 2022 (CS -10.219,03) DDG 1165 2022 (CP CS -16.985,61) DDG 1193 2022 (CP CS -330,00) DDG 1354 2022 (CP CS -3.790,00) DMC 512035 2022 (CP CS 885.000,00)					

SEGUE

11/05/2023

060/004/121

2022		SPESA - CONSUNTIVO PER CAPITOLI			
		MINISTERO DEGLI AFFARI ESTERI E DELLA COOPERAZIONE INTERNAZIONALE			
UNITA' DI VOTO/CAPITOLO			RESIDUI	COMPETENZA	CASSA
NUMERO	DENOMINAZIONE				
CONTINUA					
	DMC 512047	2022	(CP CS -13.622,00)		
	DMC 512071	2022	(CS 910.000,00)		
CAPITOLO 1392:	DRGS 13999	2022	(CP CS 42.497,00)		
	DRGS 96587	2022	(CP CS 127.116,00)		
	DRGS 173638	2022	(CP CS 98.582,00)		
	DRGS 218134	2022	(CP CS 27.306,00)		
	DMT 111305	2022	(CP CS 350.000,00)		
	DDG 993	2022	(CS 10.219,03)		
	DMC 512015	2022	(CP CS 566.411,00)		
	DMC 512022	2022	(CS 2.497.000,00)		
	DMC 512035	2022	(CP CS 3.600.000,00)		
	DMC 512076	2022	(CS 573.155,00)		
CAPITOLO 1393:	DMT 111305	2022	(CP CS 50.000,00)		
	DDG 220	2022	(CS -32.271,11)		
	DMC 512035	2022	(CP CS 350.000,00)		
CAPITOLO 1394:	DRGS 13999	2022	(CP CS 26.615,00)		
	DRGS 96587	2022	(CP CS 79.608,00)		
	DRGS 218134	2022	(CP CS 17.080,00)		

11/05/2023

060/004/122

2022		SPESA - CONSUNTIVO PER CAPITOLI			
		MINISTERO DEGLI AFFARI ESTERI E DELLA COOPERAZIONE INTERNAZIONALE			
NUMERO	DENOMINAZIONE		RESIDUI	COMPETENZA	CASSA
1396	SPESE RELATIVE ALLA MANUTENZIONE DI IMPIANTI E ATTREZZATURE NONCHE' ADEGUAMENTO SICUREZZA NEI LUOGHI DI LAVORO	INIZ.	15.402,39	72.472,00	72.472,00
	(R)	VARIAZ.			
	(2.2.2) (1.1.3)	P. DEF.	15.402,39	72.472,00	72.472,00
		PAGATO	129,36	63.790,13	63.919,49
		RIM. PG.		302,40	
		TOTALE	129,36	64.092,53	63.919,49
		EC/MSP	15.273,03	8.379,47	8.552,51
		RS31/12	302,40		
7240	SPESE PER LO SVILUPPO DEL SISTEMA INFORMATIVO	INIZ.	8.995.554,13	12.008.461,00	12.008.461,00
	(R)	VARIAZ.		5.996.363,00	6.216.208,00
	(21.1.6) (1.1.3)	P. DEF.	8.995.554,13	18.004.824,00	18.224.669,00
	DELL'IMPORTO EC/MSP DI RESIDUI SONO PERENTI AGLI EFFETTI AMMIN. E. 72.518,00 (-) COSTITUISCONO UNA ECONOMIA E. 416.968,14 (-) TOTALE E. 489.486,14	PAGATO	3.307.196,55	7.479.084,14	10.786.280,69
		RIM. PG.	5.198.871,44	10.525.739,86	
		TOTALE	8.506.067,99	18.004.824,00	10.786.280,69
		EC/MSP	489.486,14		7.438.388,31
		RS31/12	15.724.611,30		
7250	SPESE PER ACQUISTO DI ATTREZZATURE E APPARECCHIATURE ANCHE NON INFORMATICHE, DI MOBILIO E DI DOTAZIONI LIBRARIE	INIZ.	2.217.640,00	670.402,00	670.402,00
	(R)	VARIAZ.		152.155,00	992.155,00
	(21.1.2) (1.1.3)	P. DEF.	2.217.640,00	822.557,00	1.662.557,00
		PAGATO	226.737,78	580.420,75	807.158,53
		RIM. PG.	1.888.072,00	242.136,25	
		TOTALE	2.114.809,78	822.557,00	807.158,53
		EC/MSP	102.830,22		855.398,47
		RS31/12	2.130.208,25		
7255	MANUTENZIONE STRAORDINARIA DEGLI IMMOBILI	INIZ.	26.308.000,10	10.781.179,00	10.781.179,00
	(R)	VARIAZ.		2.890,00	-6.665.160,00
	(21.1.9) (1.1.3)	P. DEF.	26.308.000,10	10.784.069,00	4.116.019,00
		PAGATO	1.157.288,67	100.924,95	1.258.213,62
		RIM. PG.	25.150.711,40	10.683.144,05	
		TOTALE	26.308.000,07	10.784.069,00	1.258.213,62
		EC/MSP	0,03		2.857.805,38
		RS31/12	35.833.855,45		
VARIAZIONI: CAPITOLO 7240: DRGS 13999 2022 (CP CS 20.803,00) DRGS 93665 2022 (CP CS 1.500.000,00) DRGS 96587 2022 (CP CS 62.224,00) DRGS 218134 2022 (CP CS 13.336,00) DDG 387 2022 (CS 700.000,00) DMC 512022 2022 (CS -2.497.000,00) DMC 512071 2022 (CS -910.000,00) DMC 512076 2022 (CS 2.926.845,00) DMC 512083 2022 (CP CS 4.400.000,00) CAPITOLO 7250: DRGS 13999 2022 (CP CS 7.365,00)					

SEGUE

11/05/2023

060/004/123

2022		SPESA - CONSUNTIVO PER CAPITOLI			
		MINISTERO DEGLI AFFARI ESTERI E DELLA COOPERAZIONE INTERNAZIONALE			
UNITA' DI VOTO/CAPITOLO			RESIDUI	COMPETENZA	CASSA
NUMERO	DENOMINAZIONE				
CONTINUA					
	DRGS 96587	2022	(CP CS 22.029,00)		
	DRGS 218134	2022	(CP CS 4.761,00)		
	DDG 616	2022	(CS 90.000,00)		
	DMC 512082	2022	(CS 750.000,00)		
	DMC 512083	2022	(CP CS 118.000,00)		
CAPITOLO 7255:	DRGS 13999	2022	(CP CS 630,00)		
	DRGS 96587	2022	(CP CS 1.885,00)		
	DRGS 218134	2022	(CP CS 375,00)		
	DDG 387	2022	(CS -300.000,00)		
	DMC 512082	2022	(CS -750.000,00)		
	DMC 512093	2022	(CS -5.618.050,00)		

11/05/2023

060/004/124

2022		SPESA - CONSUNTIVO PER CAPITOLI			
		MINISTERO DEGLI AFFARI ESTERI E DELLA COOPERAZIONE INTERNAZIONALE			
NUMERO	UNITA' DI VOTO/CAPITOLO	DENOMINAZIONE	RESIDUI	COMPETENZA	CASSA
7256		SPESA RELATIVE ALLA MANUTENZIONE STRAORDINARIA DI IMPIANTI E ATTREZZATURE NONCHE' ADEGUAMENTO SICUREZZA NEI LUOGHI DI LAVORO	INIZ. 1.013.514,92	2.386.928,00	2.386.928,00
		(R)	VARIAZ.		-579.300,00
		(21.1.9) (1.1.3)	P. DEF. 1.013.514,92	2.386.928,00	1.807.628,00
			PAGATO 764.060,74	12.713,38	776.774,12
			RIM. PG. 249.454,17	2.374.214,62	
			TOTALE 1.013.514,91	2.386.928,00	776.774,12
			EC/MSP 0,01		1.030.853,88
			RS31/12 2.623.668,79		
7258		SOMME DA DESTINARSI ALLA PARTECIPAZIONE ITALIANA PER LE SPESE DI COSTRUZIONE E DI MANUTENZIONE DI IMMOBILI DI PROPRIETA' PUBBLICA IN USO ALLE ORGANIZZAZIONI INTERNAZIONALI SITE IN ITALIA.	INIZ. 36.161.000,00	35.000.000,00	35.000.000,00
		(R)	VARIAZ.		-13.000.000,00
		(21.1.9) (1.1.3)	P. DEF. 36.161.000,00	35.000.000,00	22.000.000,00
			PAGATO 12.190.000,00	5.000.000,00	17.190.000,00
			RIM. PG. 23.971.000,00	30.000.000,00	
			TOTALE 36.161.000,00	35.000.000,00	17.190.000,00
			EC/MSP		4.810.000,00
			RS31/12 53.971.000,00		
		TOTALE MISSIONE (32)	INIZ. 85.871.241,26	122.094.980,00	122.094.980,00
			VARIAZ.		-1.465.388,00
			P. DEF. 85.871.241,26	135.836.942,00	120.629.592,00
			PAGATO 23.213.443,72	68.694.552,13	91.907.995,85
			RIM. PG. 57.919.240,09	60.556.986,31	
			TOTALE 81.132.683,81	129.251.538,44	91.907.995,85
			EC/MSP 4.738.557,45	6.585.403,56	28.721.596,15
			RS31/12 118.476.226,40		
VARIAZIONI: CAPITOLE 7256: DDG 387 2022 (CS -400.000,00) DDG 616 2022 (CS -90.000,00) DMC 512043 2022 (CS -89.300,00) CAPITOLE 7258: DMC 512051 2022 (CS -3.000.000,00) DMC 512076 2022 (CS -10.000.000,00)					

11/05/2023

060/004/125

2022		SPESA - CONSUNTIVO PER CAPITOLI			
		MINISTERO DEGLI AFFARI ESTERI E DELLA COOPERAZIONE INTERNAZIONALE			
NUMERO	UNITA' DI VOTO/CAPITOLO		RESIDUI	COMPETENZA	CASSA
NUMERO	DENOMINAZIONE				
4	Commercio internazionale ed internazionalizzazione del sistema produttivo (16)				
4.1	Sostegno all'internazionalizzazione delle imprese e promozione del made in Italy (16.5)				
	DIREZIONE GENERALE PER LA PROMOZIONE DEL SISTEMA PAESE				
	Spese di personale per il programma				
2404	COMPETENZE FISSE E ACCESSORIE AL PERSONALE AL NETTO DELL'IMPOSTA REGIONALE SULLE ATTIVITA' PRODUTTIVE	INIZ.	427.660,00	8.592.141,00	8.592.141,00
		VARIAZ.		804.689,00	804.689,00
	(1) (1.1.3)	P. DEF.	427.660,00	9.396.830,00	9.396.830,00
	DELL'IMPORTO EC/MSP DI COMPETENZA COSTITUISCONO UNA ECONOMIA	PAGATO		6.808.730,91	6.808.730,91
	E. 2.115.133,13 (-)	RIM. PG.		473.845,00	
	COSTITUISCONO UNA ECCEDENZIA	TOTALE		7.282.575,91	6.808.730,91
	E. 879,04 (+)	EC/MSP	427.660,00	2.114.254,09	2.588.099,09
	TOTALE E. 2.114.254,09	RS31/12	473.845,00		
01	STIPENDI E ASSEGNI FISSI AL PERSONALE, COMPRESIVI DEGLI ONERI FISCALI E CONTRIBUTIVI A CARICO DEL LAVORATORE	INIZ.	299.876,00	5.241.547,00	5.241.547,00
	(1.1.1)	VARIAZ.		-217.467,00	-217.467,00
	(SPESE OBBLIGATORIE)	P. DEF.	299.876,00	5.024.080,00	5.024.080,00
		PAGATO		4.401.432,26	4.401.432,26
		RIM. PG.		364.833,00	
		TOTALE		4.766.265,26	4.401.432,26
		EC/MSP	299.876,00	257.814,74	622.647,74
		RS31/12	364.833,00		
02	CONTRIBUTI PREVIDENZIALI E ASSISTENZIALI A CARICO DELL'AMMINISTRAZIONE RELATIVI ALLE SPESE FISSE	INIZ.	127.784,00	1.564.334,00	1.564.334,00
	(1.3.1)	VARIAZ.		-61.601,00	-61.601,00
	(SPESE OBBLIGATORIE)	P. DEF.	127.784,00	1.502.733,00	1.502.733,00
		PAGATO		1.319.571,89	1.319.571,89
		RIM. PG.		109.012,00	
		TOTALE		1.428.583,89	1.319.571,89
		EC/MSP	127.784,00	74.149,11	183.161,11
		RS31/12	109.012,00		
VARIAZIONI: CAP/PG 2404/01: DRGS 2783 2022 (CP CS 49.049,00) DMT 22564 2022 (CP CS 193.971,00) DMT 193632 2022 (CP CS 12.207,00) DMT 254472 2022 (CP CS 262.473,00) DMT 274289 2022 (CP CS -1.100.000,00) DMT 276803 2022 (CP CS 364.833,00) CAP/PG 2404/02: DRGS 2783 2022 (CP CS 14.656,00) DMT 22564 2022 (CP CS 82.656,00) DMT 193632 2022 (CP CS 3.648,00) DMT 254472 2022 (CP CS 78.427,00)					

SEGUE

11/05/2023

060/004/126

2022		SPESA - CONSUNTIVO PER CAPITOLI			
		MINISTERO DEGLI AFFARI ESTERI E DELLA COOPERAZIONE INTERNAZIONALE			
UNITA' DI VOTO/CAPITOLO			RESIDUI	COMPETENZA	CASSA
NUMERO	DENOMINAZIONE				
CONTINUA					
	DMT 274289	2022	(CP CS -350.000,00)		
	DMT 276803	2022	(CP CS 109.012,00)		

11/05/2023

060/004/127

2022		SPESA - CONSUNTIVO PER CAPITOLI			
		MINISTERO DEGLI AFFARI ESTERI E DELLA COOPERAZIONE INTERNAZIONALE			
NUMERO	UNITA' DI VOTO/CAPITOLO		RESIDUI	COMPETENZA	CASSA
NUMERO	DENOMINAZIONE				
03	COMPENSO PER LAVORO STRAORDINARIO AL PERSONALE, COMPRESIVO DEGLI ONERI FISCALI E CONTRIBUTIVI A CARICO DEL LAVORATORE (1.1.2)	INIZ. VARIAZ. P. DEF. PAGATO RIM. PG. TOTALE EC/MSP RS31/12		4.825,00 8.326,00 13.151,00 11.377,42 11.377,42 1.773,58	4.825,00 8.326,00 13.151,00 11.377,42 11.377,42 1.773,58
04	QUOTA DEL FONDO RISORSE DECENTRATE AL PERSONALE, COMPRESIVA DEGLI ONERI FISCALI E CONTRIBUTIVI A CARICO DEL LAVORATORE (1.1.3)	INIZ. VARIAZ. P. DEF. PAGATO RIM. PG. TOTALE EC/MSP RS31/12		358.186,00 864.265,00 1.222.451,00 863.450,78 863.450,78 359.000,22	358.186,00 864.265,00 1.222.451,00 863.450,78 863.450,78 359.000,22
05	CONTRIBUTI PREVIDENZIALI E ASSISTENZIALI A CARICO DELL'AMMINISTRAZIONE RELATIVI ALLE COMPETENZE ACCESSORIE (1.3.1)	INIZ. VARIAZ. P. DEF. PAGATO RIM. PG. TOTALE EC/MSP RS31/12		1.168,00 211.166,00 212.334,00 211.696,52 211.696,52 637,48	1.168,00 211.166,00 212.334,00 211.696,52 211.696,52 637,48
30	SOMME A DISPOSIZIONE PER LE ASSUNZIONI DI PERSONALE DA EFFETTUARE MEDIANTE UTILIZZO DELLE FACOLTA' ASSUNZIONALI NON ESERCITATE (1.1.1)	INIZ. VARIAZ. P. DEF. PAGATO RIM. PG. TOTALE EC/MSP RS31/12		1.421.758,00 1.421.758,00 1.421.758,00	1.421.758,00 1.421.758,00 1.421.758,00
VARIAZIONI: CAP/PG 2404/03: DRGS 2783 2022 (CP CS 547,00) DMT 223939 2022 (CP CS 7.779,00) CAP/PG 2404/04: DRGS 213025 2022 (CP CS 864.265,00) CAP/PG 2404/05: DRGS 2783 2022 (CP CS 132,00) DRGS 213025 2022 (CP CS 209.152,00) DMT 223939 2022 (CP CS 1.882,00)					

11/05/2023

060/004/128

2022		SPESA - CONSUNTIVO PER CAPITOLI			
		MINISTERO DEGLI AFFARI ESTERI E DELLA COOPERAZIONE INTERNAZIONALE			
NUMERO	UNITA' DI VOTO/CAPITOLO		RESIDUI	COMPETENZA	CASSA
NUMERO	DENOMINAZIONE				
35	QUOTA AGGIUNTIVA DEL CONTRIBUTO A CARICO DEL DATORE DI LAVORO PER LA PREVIDENZA COMPLEMENTARE (1.3.1) (SPESE OBBLIGATORIE)	INIZ.		323,00	323,00
		VARIAZ.			
		P. DEF.		323,00	323,00
		PAGATO		1.202,04	1.202,04
		RIM. PG.			
		TOTALE		1.202,04	1.202,04
		EC/MSP		+879,04	+879,04
		RS31/12			
50	RIEMMISSIONE DEI PAGAMENTI NON ANDATI A BUON FINE (1.1.5)	INIZ.			
		VARIAZ.			
		P. DEF.			
		PAGATO			
		RIM. PG.			
		TOTALE			
		EC/MSP			
		RS31/12			
2405	SOMMA OCCORRENTE PER LA CONCESSIONE DEI BUONI PASTO AL PERSONALE (1.2.1) (1.1.3)	INIZ.	2.287,08	47.651,00	47.651,00
		VARIAZ.			
		P. DEF.	2.287,08	47.651,00	47.651,00
		PAGATO	1.867,00	8.824,94	10.691,94
		RIM. PG.			
		TOTALE	1.867,00	8.824,94	10.691,94
		EC/MSP	420,08	38.826,06	36.959,06
		RS31/12			
2406	SOMME DOVUTE A TITOLO DI IMPOSTA REGIONALE SULLE ATTIVITA' PRODUTTIVE SULLE RETRIBUZIONI CORRISPOSTE AI DIPENDENTI (3) (1.1.3)	INIZ.	40.025,00	445.420,00	445.420,00
		VARIAZ.		158.433,00	158.433,00
		P. DEF.	40.025,00	603.853,00	603.853,00
		PAGATO		386.558,34	386.558,34
		RIM. PG.		31.011,00	
		TOTALE		417.569,34	386.558,34
		EC/MSP	40.025,00	186.283,66	217.294,66
		RS31/12	31.011,00		

11/05/2023

060/004/129

2022		SPESA - CONSUNTIVO PER CAPITOLI			
		MINISTERO DEGLI AFFARI ESTERI E DELLA COOPERAZIONE INTERNAZIONALE			
UNITA' DI VOTO/CAPITOLO		RESIDUI	COMPETENZA	CASSA	
NUMERO	DENOMINAZIONE				
01	IRAP SULLE COMPETENZE FISSE. (3.1.1) (SPESE OBBLIGATORIE)	INIZ. 40.025,00 VARIAZ. P. DEF. 40.025,00 PAGATO RIM. PG. TOTALE EC/MSP 40.025,00 RS31/12 31.011,00	445.010,00 84.263,00 529.273,00 318.592,98 31.011,00 349.603,98 179.669,02	445.010,00 84.263,00 529.273,00 318.592,98 318.592,98 210.680,02	
02	IRAP SULLE COMPETENZE ACCESSORIE (3.1.1)	INIZ. VARIAZ. P. DEF. PAGATO RIM. PG. TOTALE EC/MSP RS31/12	410,00 74.170,00 74.580,00 67.965,36 67.965,36 67.965,36 6.614,64	410,00 74.170,00 74.580,00 67.965,36 67.965,36 67.965,36 6.614,64	
2414	Agenzia per la promozione all'estero e l'internazionalizzazione delle imprese italiane SPESE PER L'AGENZIA - ICE PER LA PROMOZIONE ALL'ESTERO E L'INTERNAZIONALIZZAZIONE DELLE IMPRESE ITALIANE (4.1.2) (1.1.3)	INIZ. VARIAZ. P. DEF. PAGATO RIM. PG. TOTALE EC/MSP RS31/12	80.675.498,00 1.802.161,00 82.477.659,00 79.222.928,00 1.754.731,00 80.977.659,00 1.500.000,00 1.754.731,00	80.675.498,00 1.802.161,00 82.477.659,00 79.222.928,00 1.754.731,00 79.222.928,00 3.254.731,00	
2415	FONDO PER LA PROMOZIONE DEGLI SCAMBI E L'INTERNAZIONALIZZAZIONE DELLE IMPRESE (R) (4.1.2) (1.1.3) * PROVENIENZA: 2415 - 7959	INIZ. VARIAZ. P. DEF. PAGATO RIM. PG. TOTALE EC/MSP RS31/12	115.426.121,84 1.995.072,00 115.426.121,84 41.780.270,00 59.566.716,32 101.346.986,32 14.079.135,52 60.585.729,82	168.677.671,00 49.775.342,00 218.453.013,00 211.433.998,80 1.019.013,50 211.433.998,80 0,70 7.019.014,20	
VARIAZIONI: CAP/PG 2406/01: DRGS 2783 2022 (CP CS 4.169,00) DMT 22564 2022 (CP CS 25.735,00) DMT 193632 2022 (CP CS 1.038,00) DMT 254472 2022 (CP CS 22.310,00) DMT 276803 2022 (CP CS 31.011,00) CAP/PG 2406/02: DRGS 2783 2022 (CP CS 46,00) DRGS 213025 2022 (CP CS 73.463,00) DMT 223939 2022 (CP CS 661,00) CAPITOLO 2414: DMT 236457 2022 (CP CS 47.430,00) DMT 256181 2022 (CP CS 1.714.147,00)					

SEGUE

11/05/2023

060/004/130

2022		SPESA - CONSUNTIVO PER CAPITOLI			
		MINISTERO DEGLI AFFARI ESTERI E DELLA COOPERAZIONE INTERNAZIONALE			
UNITA' DI VOTO/CAPITOLO			RESIDUI	COMPETENZA	CASSA
NUMERO	DENOMINAZIONE				
CONTINUA					
	DMT	266754	2022	(CP CS 40.584,00)	
CAPITOLO 2415:	DRGS	224259	2022	(CP CS 976.058,00)	
	DRGS	258585	2022	(CP CS 1.019.014,00)	
	DMC	512089	2022	(CS 47.780.270,00)	

11/05/2023

060/004/131

2022		SPESA - CONSUNTIVO PER CAPITOLI			
		MINISTERO DEGLI AFFARI ESTERI E DELLA COOPERAZIONE INTERNAZIONALE			
NUMERO	UNITA' DI VOTO/CAPITOLO		RESIDUI	COMPETENZA	CASSA
NUMERO	DENOMINAZIONE				
2421	FONDO PER LA PROMOZIONE INTEGRATA (R) (12.2.3) (4.1.1)	INIZ. VARIAZ. P. DEF. PAGATO RIM. PG. TOTALE EC/MSP RS31/12			
2422	SOMME DA DESTINARE ALL'AGENZIA ICE PER LE COPERTURE ASSICURATIVE DEL PERSONALE INVIATO ALL'ESTERO. (4.1.2) (1.1.3) (SPESE OBBLIGATORIE)	INIZ. VARIAZ. P. DEF. PAGATO RIM. PG. TOTALE EC/MSP RS31/12		94.000,00 94.000,00 94.000,00 94.000,00	94.000,00 94.000,00 94.000,00 94.000,00
	Internazionalizzazione del sistema produttivo e cooperazione scientifica e tecnologica in ambito internazionale				
2308	SPESE IN ITALIA ED ALL'ESTERO PER INIZIATIVE RELATIVE ALL'INTERNAZIONALIZZAZIONE DEL SISTEMA PAESE (R) (2.2.7) (1.1.3)	INIZ. VARIAZ. P. DEF. PAGATO RIM. PG. TOTALE EC/MSP RS31/12	275.123,66 275.123,66 268.734,93 3.294,32 272.029,25 3.094,41 442.596,00	5.605.586,00 5.605.586,00 4.369.449,80 439.301,68 4.808.751,48 796.834,52	5.605.586,00 5.605.586,00 4.638.184,73 4.638.184,73 967.401,27
2309	CONTRIBUTI PER INCENTIVARE PROGETTI DI RICERCA DI BASE E TECNOLOGICA CONCORDATI NEI PROTOCOLLI DI COOPERAZIONE BILATERALE E MULTILATERALE IN MATERIA, NONCHE' CONTRIBUTI PER INIZIATIVE CULTURALI INTRAPRESE NEL QUADRO DI ACCORDI DI COLLABORAZIONE FRA UNIVERSITA' ITALIANE E STRANIERE (R) (5.3.2) (1.1.3)	INIZ. VARIAZ. P. DEF. PAGATO RIM. PG. TOTALE EC/MSP RS31/12	343.781,31 343.781,31 10,00 215.839,85 215.849,85 127.931,46 337.428,85	3.123.780,00 3.123.780,00 1.776.328,89 121.589,00 1.897.917,89 1.225.862,11	3.123.780,00 -890.000,00 2.233.780,00 1.776.338,89 1.776.338,89 457.441,11
VARIAZIONI: CAPITOLO 2309: DMC 512089 2022 (CS -890.000,00)					

11/05/2023

060/004/132

2022		SPESA - CONSUNTIVO PER CAPITOLI			
		MINISTERO DEGLI AFFARI ESTERI E DELLA COOPERAZIONE INTERNAZIONALE			
NUMERO	UNITA' DI VOTO/CAPITOLO		RESIDUI	COMPETENZA	CASSA
NUMERO	DENOMINAZIONE				
2310	SPESE DERIVANTI DALL'ATTO COSTITUTIVO DEL CENTRO INTERNAZIONALE DI INGEGNERIA GENETICA E BIOTECNOLOGICA, ADOTTATA A MADRID IL 13 SETTEMBRE 1983, E DEL PROTOCOLLO SULLA ISTITUZIONE DEL CENTRO STESSO ADOTTATO DALLA RIUNIONE DEI PLENIPOTENZIARI A VIENNA IL 4 APRILE 1984 (7.1.2) (1.1.3)	INIZ. VARIAZ. P. DEF. PAGATO RIM. PG. TOTALE EC/MSP RS31/12		10.169.961,00 10.169.961,00 10.169.961,00 10.169.961,00	10.169.961,00 10.169.961,00 10.169.961,00 10.169.961,00
2311	ACCORDO DI COOPERAZIONE NEL CAMPO DELLA RICERCA E DELLO SVILUPPO INDUSTRIALE, SCIENTIFICO E TECNOLOGICO TRA IL GOVERNO DELLA REPUBBLICA ITALIANA ED IL GOVERNO DELLO STATO DI ISRAELE. (R) (7.1.2) (1.1.3)	INIZ. VARIAZ. P. DEF. PAGATO RIM. PG. TOTALE EC/MSP RS31/12	473.089,00	2.450.448,00 259.100,00 2.709.548,00 1.350.197,75 473.089,00 1.823.286,75 886.261,25	2.450.448,00 -340.900,00 2.109.548,00 1.350.197,75 1.350.197,75 759.350,25
2312	CONTRIBUTO ALL'ACCADEMIA DELLE SCIENZE DEL TERZO MONDO (TWAS) (7.1.2) (1.1.3)	INIZ. VARIAZ. P. DEF. PAGATO RIM. PG. TOTALE EC/MSP RS31/12		2.175.000,00 2.175.000,00 2.175.000,00 2.175.000,00	2.175.000,00 2.175.000,00 2.175.000,00 2.175.000,00
2314	CONTRIBUTI EROGATI AD ORGANISMI NAZIONALI ED INTERNAZIONALI NELL'AMBITO DELLA COOPERAZIONE SCIENTIFICA E TECNOLOGICA CON L'ESTERO (7.1.2) (1.1.3)	INIZ. VARIAZ. P. DEF. PAGATO RIM. PG. TOTALE EC/MSP RS31/12		26.900.330,00 48.000,00 26.948.330,00 26.948.330,00 26.948.330,00	26.900.330,00 48.000,00 26.948.330,00 26.948.330,00 26.948.330,00
VARIAZIONI: CAPITOLO 2311: DRGS 8589 2022 (CP CS 218.852,00) DRGS 14126 2022 (CP CS 17.500,00) DRGS 18737 2022 (CP CS 16.666,00) DRGS 104540 2022 (CP CS 6.082,00) DMC 512089 2022 (CS -600.000,00) CAPITOLO 2314: DDG 2511 2022 (CP CS 48.000,00)					

11/05/2023

060/004/133

2022		SPESA - CONSUNTIVO PER CAPITOLI			
		MINISTERO DEGLI AFFARI ESTERI E DELLA COOPERAZIONE INTERNAZIONALE			
UNITA' DI VOTO/CAPITOLO			RESIDUI	COMPETENZA	CASSA
NUMERO	DENOMINAZIONE				
2315	CONTRIBUTO PER LA PARTECIPAZIONE ALL'ORGANIZZAZIONE MONDIALE DEL TURISMO (O.M.T.) (7.1.2) (1.1.3) (SPESE OBBLIGATORIE)	INIZ. VARIAZ. P. DEF. PAGATO RIM. PG. TOTALE EC/MSP RS31/12		400.000,00 400.000,00 356.477,00 356.477,00 43.523,00	400.000,00 400.000,00 356.477,00 356.477,00 43.523,00
2316	CONTRIBUTO A PARZIALE COMPENSAZIONE DELLE PERDITE SUBITE DAI CITTADINI ITALIANI NONCHE' DAGLI ENTI E DALLE SOCIETA' ITALIANE GIA' OPERANTI IN VENEZUELA E IN LIBIA CON CREDITI CHE ABBIANO SUBITO SVALUTAZIONE O CHE SIANO DIVENUTI INESIGIBILI A SEGUITO DELLA SITUAZIONE POLITICO-ECONOMICA DETERMINATASI IN VENEZUELA DALL'ANNO 2013 E IN LIBIA DALL'ANNO 2011 (R) (6.2.1) (1.1.3)	INIZ. VARIAZ. P. DEF. PAGATO RIM. PG. TOTALE EC/MSP RS31/12			
2317	SPESE IN ITALIA E ALL'ESTERO PER L'ESECUZIONE DEI PROGRAMMI BILATERALI E DEGLI IMPEGNI MULTILATERALI RELATIVI ALL'ATTUAZIONE ED ALLO SVILUPPO DELLA COOPERAZIONE INTERNAZIONALE IN CAMPO SCIENTIFICO E TECNOLOGICO E AGLI STESSI FINI PER MISSIONI IN ITALIA E ALL'ESTERO, PER COMPENSI, ACQUISTI E RELATIVA SPEDIZIONE DI APPARECCHIATURE E MATERIALI IN RELAZIONE A RICERCHE IN COMUNE, NONCHE' DI PUBBLICAZIONI SCIENTIFICHE E TECNOLOGICHE STRANIERE E ITALIANE (R) (2.2.14) (1.1.3)	INIZ. VARIAZ. P. DEF. PAGATO RIM. PG. TOTALE EC/MSP RS31/12	20,00 20,00 20,00 20,00	762.705,00 -78.000,00 684.705,00 121.351,60 121.351,60 563.353,40	762.705,00 -278.000,00 484.705,00 121.371,60 121.371,60 363.333,40
2318	TRASFERIMENTI AI COMMISSARIATI DEL GOVERNO PER LA PARTECIPAZIONE ITALIANA AD ESPOSIZIONI INTERNAZIONALI ED UNIVERSALI (R) (2.2.7) (1.1.3)	INIZ. VARIAZ. P. DEF. PAGATO RIM. PG. TOTALE EC/MSP RS31/12		3.500.000,00 2.000.000,00 5.500.000,00 5.500.000,00 5.500.000,00	3.500.000,00 2.000.000,00 5.500.000,00 5.500.000,00 5.500.000,00
VARIAZIONI: CAPITOLO 2317: DDG 2511 2022 (CP CS -48.000,00) DDG 2520 2022 (CP CS -30.000,00) DMC 512089 2022 (CS -200.000,00) CAPITOLO 2318: DMT 35456 2022 (CP CS 2.000.000,00)					

11/05/2023

060/004/134

2022		SPESA - CONSUNTIVO PER CAPITOLI			
		MINISTERO DEGLI AFFARI ESTERI E DELLA COOPERAZIONE INTERNAZIONALE			
UNITA' DI VOTO/CAPITOLO			RESIDUI	COMPETENZA	CASSA
NUMERO	DENOMINAZIONE				
2319	CONTRIBUTO ORDINARIO PER IL FUNZIONAMENTO DEL PROGRAMME OFFICE ON GLOBAL WATER ASSESSMENT - WWAP (R) (7.1.2) (1.1.3)	INIZ. VARIAZ. P. DEF. PAGATO RIM. PG. TOTALE EC/MSP RS31/12		1.248.101,00 1.248.101,00 1.248.101,00 1.248.101,00	1.248.101,00 1.248.101,00 1.248.101,00 1.248.101,00
2320	COFINANZIAMENTI A FONDO PERDUTO PER L'INTERNAZIONALIZZAZIONE DELLE PMI FINO AL 50 PER CENTO DEI FINANZIAMENTI CONCESSI A VALERE SUL FONDO DI CUI ALLA LEGGE 394/81 (R) (6.2.1) (4.1.1)	INIZ. VARIAZ. P. DEF. PAGATO RIM. PG. TOTALE EC/MSP RS31/12		210.000.000,00 210.000.000,00 210.000.000,00 210.000.000,00	210.000.000,00 210.000.000,00 210.000.000,00 210.000.000,00
2321	POTENZIAMENTO DELLE ATTIVITA' DI COOPERAZIONE SCIENTIFICA E TECNOLOGICA DERIVANTI DALL'ATTUAZIONE DELL'ACCORDO CULTURALE CON LA REPUBBLICA FEDERALE DI GERMANIA (R) (7.1.2) (1.1.3)	INIZ. VARIAZ. P. DEF. PAGATO RIM. PG. TOTALE EC/MSP RS31/12		5.000.000,00 5.000.000,00 5.000.000,00	5.000.000,00 5.000.000,00 5.000.000,00
2407	SPESE PER ACQUISTO DI BENI E SERVIZI (R) (2.1.1) (1.1.3)	INIZ. VARIAZ. P. DEF. PAGATO RIM. PG. TOTALE EC/MSP RS31/12	1.536,26 1.536,26 1.536,21 1.536,21 0,05 15.420,08	703.163,00 80.000,00 783.163,00 156.983,85 15.420,08 172.403,93 610.759,07	703.163,00 80.000,00 783.163,00 158.520,06 158.520,06 158.520,06 624.642,94
VARIAZIONI: CAPITOLO 2407: DRGS 2783 2022 (CP CS 50.000,00) DDG 2520 2022 (CP CS 30.000,00)					

11/05/2023

060/004/135

2022		SPESA - CONSUNTIVO PER CAPITOLI			
		MINISTERO DEGLI AFFARI ESTERI E DELLA COOPERAZIONE INTERNAZIONALE			
UNITA' DI VOTO/CAPITOLO			RESIDUI	COMPETENZA	CASSA
NUMERO	DENOMINAZIONE				
2409	SPESA PER LA GESTIONE ED IL FUNZIONAMENTO DEL SISTEMA INFORMATIVO (R) (2.2.2) (1.1.3)	INIZ. VARIAZ. P. DEF. PAGATO RIM. PG. TOTALE EC/MSP RS31/12		1.490,00 1.490,00 1.490,00	1.490,00 1.490,00 1.490,00
2410	CONTRIBUTO ALL'UFFICIO INTERNAZIONALE DELLE ESPOSIZIONI IN PARIGI (7.1.1) (1.1.3) (SPESE OBBLIGATORIE)	INIZ. VARIAZ. P. DEF. PAGATO RIM. PG. TOTALE EC/MSP RS31/12		60.000,00 60.000,00 48.000,00 48.000,00 12.000,00	60.000,00 60.000,00 48.000,00 48.000,00 12.000,00
2413	SPESA PER LA GESTIONE, LA MANUTENZIONE ED IL FUNZIONAMENTO DEL SISTEMA INFORMATIVO (R) (2.2.2) (1.1.3)	INIZ. VARIAZ. P. DEF. PAGATO RIM. PG. TOTALE EC/MSP RS31/12		1.689,00 1.689,00 1.689,00	1.689,00 1.689,00 1.689,00
2416	SPESA PER L'ATTUAZIONE DEL TRATTATO GENERALE DI AMICIZIA E COOPERAZIONE PRIVILEGIATA TRA LA REPUBBLICA ITALIANA E LA REPUBBLICA ARGENTINA (R) (7.1.2) (1.1.3)	INIZ. VARIAZ. P. DEF. PAGATO RIM. PG. TOTALE EC/MSP RS31/12			

11/05/2023

060/004/136

2022		SPESA - CONSUNTIVO PER CAPITOLI			
		MINISTERO DEGLI AFFARI ESTERI E DELLA COOPERAZIONE INTERNAZIONALE			
UNITA' DI VOTO/CAPITOLO			RESIDUI	COMPETENZA	CASSA
NUMERO	DENOMINAZIONE				
2420	SPESE PER LITI, ARBITRAGGI, RISARCIMENTI ED ACCESSORI. RIMBORSO DELLE SPESE DI PATROCINIO LEGALE. (12.2.3) (1.1.3) (SPESE OBBLIGATORIE)	INIZ. VARIAZ. P. DEF. PAGATO RIM. PG. TOTALE EC/MSP RS31/12			
7954	SPESE PER LA REALIZZAZIONE E LO SVILUPPO DEL SISTEMA INFORMATIVO (R) (21.1.6) (1.1.3)	INIZ. VARIAZ. P. DEF. PAGATO RIM. PG. TOTALE EC/MSP RS31/12	171.133,10 171.133,10 22.641,74 1.484,51 24.126,25 147.006,85 35.733,51	34.249,00 34.249,00 34.249,00 34.249,00	34.249,00 34.249,00 22.641,74 22.641,74 11.607,26
7955	SOMME CORRISPONDENTI ALLE QUOTE DEGLI UTILI CONSEGUITI DALLA SIMEST S.P.A. DA DESTINARE ALLA PROMOZIONE DELLA PARTECIPAZIONE A SOCIETA' ED IMPRESE MISTE ALL'ESTERO (R) (25.1.2) (1.1.3)	INIZ. VARIAZ. P. DEF. PAGATO RIM. PG. TOTALE EC/MSP RS31/12		240.105,00 240.105,00 240.104,33 240.104,33 0,67	240.105,00 240.105,00 240.104,33 240.104,33 0,67
7956	SPESE PER ACQUISTO DI ATTREZZATURE E APPARECCHIATURE NON INFORMATICHE, DI MOBILIO E DI DOTAZIONI LIBRARIE (R) (21.1.2) (1.1.3)	INIZ. VARIAZ. P. DEF. PAGATO RIM. PG. TOTALE EC/MSP RS31/12	85.227,65 85.227,65 14.672,11 61.566,98 76.239,09 8.988,56 76.239,09	26.775,00 26.775,00 12.102,89 14.672,11 26.775,00	26.775,00 26.775,00 26.775,00 26.775,00
VARIAZIONI: CAPITOLO 7955: DRGS 68350 2022 (CP CS 240.105,00)					

11/05/2023

060/004/137

2022		SPESA - CONSUNTIVO PER CAPITOLI			
		MINISTERO DEGLI AFFARI ESTERI E DELLA COOPERAZIONE INTERNAZIONALE			
NUMERO	UNITA' DI VOTO/CAPITOLO		RESIDUI	COMPETENZA	CASSA
NUMERO	DENOMINAZIONE				
7957	SOMME DA EROGARE AI CONSORZI MONOREGIONALI DELLA REGIONE SICILIA (23.1.1) (1.1.3) DELL'IMPORTO EC/MSP DI RESIDUI SONO PERENTI AGLI EFFETTI AMMIN. E. 359.547,50 (-) COSTITUISCONO UNA ECONOMIA E. 607.044,00 (-) TOTALE E. 966.591,50	INIZ. VARIAZ. P. DEF. PAGATO RIM. PG. TOTALE EC/MSP RS31/12	1.048.506,18 1.048.506,18 81.914,68 81.914,68 966.591,50 81.914,68		607.044,00 607.044,00 607.044,00
7958	CONFERIMENTI AL FONDO ROTATIVO PER OPERAZIONI DI VENTURE CAPITAL, A SOSTEGNO DELL'INTERNAZIONALIZZAZIONE DELLE IMPRESE (R) (23.2.1) (4.1.1) (NUOVA ISTITUZIONE) Piano straordinario del Made in Italy	INIZ. VARIAZ. P. DEF. PAGATO RIM. PG. TOTALE EC/MSP RS31/12		200.000.000,00 200.000.000,00 200.000.000,00 200.000.000,00	200.000.000,00 200.000.000,00 200.000.000,00 200.000.000,00
2417	PROMOZIONE DEL MADE IN ITALY (4.1.2) (1.1.3)	INIZ. VARIAZ. P. DEF. PAGATO RIM. PG. TOTALE EC/MSP RS31/12		1.200.000,00 599.975,00 1.799.975,00 1.799.973,85 1.799.973,85 1,15	1.200.000,00 599.975,00 1.799.975,00 1.799.973,85 1.799.973,85 1,15
7959	FONDO PER LA PROMOZIONE DEL MADE IN ITALY (R) (22.1.1) (4.1.1)	INIZ. VARIAZ. P. DEF. PAGATO RIM. PG. TOTALE EC/MSP RS31/12	48.582.179,94 48.582.179,94 48.582.179,94 48.582.179,94 48.582.179,94 59.306.712,12	10.800.000,00 10.800.000,00 75.467,82 10.724.532,18 10.800.000,00	10.800.000,00 -10.650.000,00 150.000,00 75.467,82 75.467,82 74.532,18
VARIAZIONI: CAPITOLE 7957: DMC 512042 2022 (CS 607.044,00) CAPITOLE 7958: DMT 35456 2022 (CP CS 200.000.000,00) CAPITOLE 2417: DRGS 104540 2022 (CP CS 599.975,00) CAPITOLE 7959: DMC 512089 2022 (CS -10.650.000,00)					

11/05/2023

060/004/138

2022		SPESA - CONSUNTIVO PER CAPITOLI			
		MINISTERO DEGLI AFFARI ESTERI E DELLA COOPERAZIONE INTERNAZIONALE			
NUMERO	UNITA' DI VOTO/CAPITOLO		RESIDUI	COMPETENZA	CASSA
NUMERO	DENOMINAZIONE				
	TOTALE MISSIONE (16)	INIZ.	166.403.602,02	542.695.658,00	542.695.658,00
		VARIAZ.		207.909.535,00	243.956.849,00
		P. DEF.	166.403.602,02	750.605.193,00	786.652.507,00
		PAGATO	42.089.751,99	722.522.600,77	764.612.352,76
		RIM. PG.	108.512.996,60	15.101.453,55	
		TOTALE	150.602.748,59	737.624.054,32	764.612.352,76
		EC/MSP	15.800.853,43	12.981.138,68	22.040.154,24
		RS31/12	123.614.450,15		

CONSUNTIVO PER CAPITOLI/PIANI GESTIONALI

PAGINA BIANCA

2022

CONSUNTIVO DEL MINISTERO DEGLI AFFARI ESTERI E DELLA COOPERAZIONE INTERNAZIONALE PER CAPITOLI/PIANI DI GESTIONE

LEGENDA:

INIZ. = PREVISIONI INIZIALI VARIAZ = VARIAZIONI P.DEF = PREVISIONI DEFINITIVE PAGATO = SOMME PAGATE
RIM.PG. = SOMME RIMASTE DA PAGARE EC/MSP = ECONOMIE/MAGG. SPESE RS31/12 = RESIDUI DI FINE ESERCIZIO
DMT = DECRETO MINISTRO DEL TESORO DMC = DECRETO MINISTRO COMPETENTE DDG = DECRETO DIRETTORE GENERALE DID = DECRETO
INTERDIRETTORIALE DRGS = DECRETO DEL RAGIONIERE GENERALE DELLO STATO L.ASS. = LEGGE DI ASSESTAMENTO

PAGINA BIANCA

11/05/2023

060/095/1

SPESA - CONSUNTIVO PER CAPITOLI/PIANI DI GESTIONE					
2022					
MINISTERO DEGLI AFFARI ESTERI E DELLA COOPERAZIONE INTERNAZIONALE					
UNITA' DI VOTO/CAPITOLO		RESIDUI	COMPETENZA	CASSA	
NUMERO	DENOMINAZIONE				
1	L'Italia in Europa e nel mondo (4)				
1.1	Protocollo internazionale (4.1)				
	CERIMONIALE DIPLOMATICO DELLA REPUBBLICA				
	Spese di personale per il programma				
1170	COMPETENZE FISSE E ACCESSORIE AL PERSONALE AL NETTO DELL'IMPOSTA REGIONALE SULLE ATTIVITA' PRODUTTIVE	INIZ. 345.411,00	4.202.429,00	4.202.429,00	4.202.429,00
	(1) (1.1.3)	VARIAZ.	950.802,00	950.802,00	950.802,00
		P. DEF. 345.411,00	5.153.231,00	5.153.231,00	5.153.231,00
		PAGATO	4.354.021,73	4.354.021,73	4.354.021,73
		RIM. PG.	73.936,33	73.936,33	73.936,33
		TOTALE	4.427.958,06	4.427.958,06	4.354.021,73
		EC/MSP	345.411,00	725.272,94	799.209,27
		RS31/12	73.936,33		
01	STIPENDI E ASSEGNI FISSI AL PERSONALE, COMPENSIVI DEGLI ONERI FISCALI E CONTRIBUTIVI A CARICO DEL LAVORATORE	INIZ. 242.203,00	2.669.779,00	2.669.779,00	2.669.779,00
	(1.1.1)	VARIAZ.	436.840,00	436.840,00	436.840,00
	(SPESE OBBLIGATORIE)	P. DEF. 242.203,00	3.106.619,00	3.106.619,00	3.106.619,00
		PAGATO	3.062.898,88	3.062.898,88	3.062.898,88
		RIM. PG.	43.720,12	43.720,12	43.720,12
		TOTALE	3.106.619,00	3.106.619,00	3.062.898,88
		EC/MSP	242.203,00		43.720,12
		RS31/12	43.720,12		
02	CONTRIBUTI PREVIDENZIALI E ASSISTENZIALI A CARICO DELL'AMMINISTRAZIONE RELATIVI ALLE SPESE FISSE	INIZ. 103.208,00	796.541,00	796.541,00	796.541,00
	(1.3.1)	VARIAZ.	143.215,00	143.215,00	143.215,00
	(SPESE OBBLIGATORIE)	P. DEF. 103.208,00	939.756,00	939.756,00	939.756,00
		PAGATO	909.539,79	909.539,79	909.539,79
		RIM. PG.	30.216,21	30.216,21	30.216,21
		TOTALE	939.756,00	939.756,00	909.539,79
		EC/MSP	103.208,00		30.216,21
		RS31/12	30.216,21		
03	COMPENSO PER LAVORO STRAORDINARIO AL PERSONALE, COMPENSIVO DEGLI ONERI FISCALI E CONTRIBUTIVI A CARICO DEL LAVORATORE	INIZ.	8.336,00	8.336,00	8.336,00
	(1.1.2)	VARIAZ.	9.778,00	9.778,00	9.778,00
		P. DEF.	18.114,00	18.114,00	18.114,00
		PAGATO	18.113,74	18.113,74	18.113,74
		RIM. PG.			
		TOTALE	18.113,74	18.113,74	18.113,74
		EC/MSP		0,26	0,26
		RS31/12			
VARIAZIONI:					
CAP/PG 1170/01: DMT 22564 2022 (CP CS 154.427,00)					
DMT 193632 2022 (CP CS 6.374,00)					
DMT 254472 2022 (CP CS 131.086,00)					
DMT 274289 2022 (CP CS 23.342,00)					
DMT 276803 2022 (CP CS 121.611,00)					
CAP/PG 1170/02: DMT 22564 2022 (CP CS 65.805,00)					
DMT 193632 2022 (CP CS 1.905,00)					
DMT 254472 2022 (CP CS 39.168,00)					
DMT 276803 2022 (CP CS 36.337,00)					
CAP/PG 1170/03: DMT 223939 2022 (CP CS 9.778,00)					

11/05/2023

060/095/2

2022		SPESA - CONSUNTIVO PER CAPITOLI/PIANI DI GESTIONE			
		MINISTERO DEGLI AFFARI ESTERI E DELLA COOPERAZIONE INTERNAZIONALE			
UNITA' DI VOTO/CAPITOLO			RESIDUI	COMPETENZA	CASSA
NUMERO	DENOMINAZIONE				
04	QUOTA DEL FONDO RISORSE DECENTRATE AL PERSONALE, COMPRENSIVA DEGLI ONERI FISCALI E CONTRIBUTIVI A CARICO DEL LAVORATORE. (1.1.3)	INIZ.			
		VARIAZ.		288.730,00	288.730,00
		P. DEF.		288.730,00	288.730,00
		PAGATO		288.729,83	288.729,83
		RIM. PG.			
		TOTALE		288.729,83	288.729,83
		EC/MSP	0,17	0,17	
		RS31/12			
05	CONTRIBUTI PREVIDENZIALI E ASSISTENZIALI A CARICO DELL'AMMINISTRAZIONE RELATIVI ALLE COMPETENZE ACCESSORIE (1.3.1)	INIZ.		2.017,00	2.017,00
		VARIAZ.		72.239,00	72.239,00
		P. DEF.		74.256,00	74.256,00
		PAGATO		74.249,22	74.249,22
		RIM. PG.			
		TOTALE		74.249,22	74.249,22
		EC/MSP	6,78	6,78	
		RS31/12			
30	SOMME A DISPOSIZIONE PER LE ASSUNZIONI DI PERSONALE DA EFFETTUARE MEDIANTE UTILIZZO DELLE FACOLTA' ASSUNZIONALI NON ESERCITATE (1.1.1)	INIZ.		724.908,00	724.908,00
		VARIAZ.			
		P. DEF.		724.908,00	724.908,00
		PAGATO			
		RIM. PG.			
		TOTALE			
		EC/MSP	724.908,00	724.908,00	
		RS31/12			
35	QUOTA AGGIUNTIVA DEL CONTRIBUTO A CARICO DEL DATORE DI LAVORO PER LA PREVIDENZA COMPLEMENTARE (1.3.1) (SPESE OBBLIGATORIE)	INIZ.		848,00	848,00
		VARIAZ.			
		P. DEF.		848,00	848,00
		PAGATO		490,27	490,27
		RIM. PG.			
		TOTALE		490,27	490,27
		EC/MSP	357,73	357,73	
		RS31/12			
VARIAZIONI: CAP/PG 1170/04: DRGS 213025 2022 (CP CS 288.730,00) CAP/PG 1170/05: DRGS 213025 2022 (CP CS 69.873,00) DMT 223939 2022 (CP CS 2.366,00)					

11/05/2023

060/095/3

2022		SPESA - CONSUNTIVO PER CAPITOLI/PIANI DI GESTIONE			
		MINISTERO DEGLI AFFARI ESTERI E DELLA COOPERAZIONE INTERNAZIONALE			
UNITA' DI VOTO/CAPITOLO			RESIDUI	COMPETENZA	CASSA
NUMERO	DENOMINAZIONE				
50	RIEMMISSIONE DEI PAGAMENTI NON ANDATI A BUON FINE (1.1.5)	INIZ. VARIAZ. P. DEF. PAGATO RIM. PG. TOTALE EC/MSP RS31/12			
1172	SOMME DOVUTE A TITOLO DI IMPOSTA REGIONALE SULLE ATTIVITA' PRODUTTIVE SULLE RETRIBUZIONI CORRISPOSTE AI DIPENDENTI (3) (1.1.3)	INIZ. VARIAZ. P. DEF. PAGATO RIM. PG. TOTALE EC/MSP RS31/12	28.511,00 28.511,00 28.511,00 10.337,00	227.301,00 65.727,00 293.028,00 263.733,68 10.337,00 274.070,68 18.957,32	227.301,00 65.727,00 293.028,00 263.733,68 10.337,00 263.733,68 29.294,32
01	IRAP SULLE COMPETENZE FISSE. (3.1.1) (SPESE OBBLIGATORIE)	INIZ. VARIAZ. P. DEF. PAGATO RIM. PG. TOTALE EC/MSP RS31/12	28.511,00 28.511,00 28.511,00 10.337,00	226.593,00 40.353,00 266.946,00 239.248,75 10.337,00 249.585,75 17.360,25	226.593,00 40.353,00 266.946,00 239.248,75 10.337,00 239.248,75 27.697,25
02	IRAP SULLE COMPETENZE ACCESSORIE. (3.1.1)	INIZ. VARIAZ. P. DEF. PAGATO RIM. PG. TOTALE EC/MSP RS31/12	 	708,00 25.374,00 26.082,00 24.484,93 24.484,93 1.597,07	708,00 25.374,00 26.082,00 24.484,93 24.484,93 1.597,07
VARIAZIONI: CAP/PG 1172/01: DMT 22564 2022 (CP CS 18.332,00) DMT 193632 2022 (CP CS 542,00) DMT 254472 2022 (CP CS 11.142,00) DMT 276803 2022 (CP CS 10.337,00) CAP/PG 1172/02: DRGS 213025 2022 (CP CS 24.542,00) DMT 223939 2022 (CP CS 832,00)					

11/05/2023

060/095/4

2022		SPESA - CONSUNTIVO PER CAPITOLI/PIANI DI GESTIONE			
		MINISTERO DEGLI AFFARI ESTERI E DELLA COOPERAZIONE INTERNAZIONALE			
UNITA' DI VOTO/CAPITOLO		RESIDUI	COMPETENZA	CASSA	
NUMERO	DENOMINAZIONE				
1175	SOMMA OCCORRENTE PER LA CONCESSIONE DI BUONI PASTO AL PERSONALE. (1.2.1) (1.1.3)	INIZ. VARIAZ. P. DEF. PAGATO RIM. PG. TOTALE EC/MSP RS31/12		2.000,00 2.000,00 2.000,00	2.000,00 2.000,00 2.000,00
	Visite ufficiali, eventi internazionali e rapporti con il corpo diplomatico-consolare				
1174	SPESE PER ACQUISTO DI BENI E SERVIZI (R) (2) (1.1.3) DELL'IMPORTO EC/MSP DI RESIDUI SONO PERENTI AGLI EFFETTI AMMIN. E. 280,00 (-) COSTITUISCONO UNA ECONOMIA E. 34.695,87 (-) TOTALE E. 34.975,87	INIZ. VARIAZ. P. DEF. PAGATO RIM. PG. TOTALE EC/MSP RS31/12	195.459,91 195.459,91 149.484,04 11.000,00 160.484,04 34.975,87 257.507,25	2.242.676,00 498.589,00 2.741.265,00 2.189.791,86 246.507,25 2.436.299,11 304.965,89	2.242.676,00 653.489,00 2.896.165,00 2.339.275,90 2.339.275,90 2.339.275,90 556.889,10
01	SPESE PER MISSIONI ALL'INTERNO, ALL'ESTERO E PER TRASFERIMENTI. (2.2.13)	INIZ. VARIAZ. P. DEF. PAGATO RIM. PG. TOTALE EC/MSP RS31/12	1.700,00 1.700,00 1.690,29 7.800,00 1.690,29 9,71 7.800,00	50.749,00 30.000,00 80.749,00 70.687,95 7.800,00 78.487,95 2.261,05	50.749,00 31.700,00 82.449,00 72.378,24 72.378,24 72.378,24 10.070,76
02	SPESE DI CERIMONIALE. (2.2.7)	INIZ. VARIAZ. P. DEF. PAGATO RIM. PG. TOTALE EC/MSP RS31/12	150.000,00 150.000,00 127.937,73 11.000,00 138.937,73 11.062,27 122.624,34	764.204,00 120.000,00 884.204,00 771.727,67 111.624,34 883.352,01 851,99	764.204,00 270.000,00 1.034.204,00 899.665,40 899.665,40 899.665,40 134.538,60
VARIAZIONI: CAP/PG 1174/01: DDG 269 2022 (CP CS 30.000,00) DMC 512046 2022 (CS 1.700,00) CAP/PG 1174/02: DDG 479 2022 (CP CS 20.000,00) DMC 512046 2022 (CS 150.000,00) DMC 512068 2022 (CP CS 100.000,00)					

11/05/2023

060/095/5

2022		SPESA - CONSUNTIVO PER CAPITOLI/PIANI DI GESTIONE			
		MINISTERO DEGLI AFFARI ESTERI E DELLA COOPERAZIONE INTERNAZIONALE			
UNITA' DI VOTO/CAPITOLO			RESIDUI	COMPETENZA	CASSA
NUMERO	DENOMINAZIONE				
03	MANUTENZIONE ORDINARIA DELLO STABILE, DEL PARCO E DEL GIARDINO DI VILLA MADAMA. SPESE INERENTI L'ADOZIONE DI MISURE DI SICUREZZA INTERNA ED ESTERNA DELLO STABILE MEDESIMO, NONCHE' PER L'ACQUISTO, LA MANUTENZIONE, LA RIPARAZIONE ED IL REINTEGRO DEGLI ARREDI E DELLE DOTAZIONI DI VILLA MADAMA - SEDE CENTRALE (2.2.2) DELL'IMPORTO EC/MSP DI RESIDUI SONO PERENTI AGLI EFFETTI AMMIN. E. 280,00 (-) COSTITUISCONO UNA ECONOMIA E. 3.615,07 (-) TOTALE E. 3.895,07	INIZ. VARIAZ. P. DEF. PAGATO RIM. PG. TOTALE EC/MSP RS31/12	19.382,58 19.382,58 15.487,51 15.487,51 3.895,07 55.882,91	532.988,00 210.000,00 742.988,00 453.572,50 55.882,91 509.455,41 233.532,59	532.988,00 210.000,00 742.988,00 469.060,01 469.060,01 273.927,99
04	VISITE DI STATO ALL'ESTERO. (2.2.7)	INIZ. VARIAZ. P. DEF. PAGATO RIM. PG. TOTALE EC/MSP RS31/12	 590.006,36 68.600,00 658.606,36 29.982,64 68.600,00	520.000,00 168.589,00 688.589,00 590.006,36 68.600,00 658.606,36 29.982,64	520.000,00 168.589,00 688.589,00 590.006,36 590.006,36 98.582,64
06	SPESE PER IL PAGAMENTO DEI CANONI ACQUA, LUCE, ENERGIA ELETTRICA E GAS, NONCHE' PER LA PULIZIA, IL RISCALDAMENTO ED IL CONDIZIONAMENTO D'ARIA DEI LOCALI (2.2.3)	INIZ. VARIAZ. P. DEF. PAGATO RIM. PG. TOTALE EC/MSP RS31/12	21.177,33 21.177,33 1.232,91 1.232,91 19.944,42	177.308,00 177.308,00 173.854,66 173.854,66 3.453,34	177.308,00 177.308,00 175.087,57 175.087,57 2.220,43
07	SPESE PER ACQUISTO DI CANCELLERIA, DI STAMPATI SPECIALI E QUANTO ALTRO POSSA OCCORRERE PER IL FUNZIONAMENTO DEGLI UFFICI - NOLEGGIO E TRASPORTO MOBILI, MACCHINE E IMPIANTI (2.1.1)	INIZ. VARIAZ. P. DEF. PAGATO RIM. PG. TOTALE EC/MSP RS31/12	 14.641,00 13.408,63 13.408,63 1.232,37	14.641,00 14.641,00 13.408,63 1.232,37	14.641,00 14.641,00 13.408,63 1.232,37
VARIAZIONI: CAP/PG 1174/03: DDG 479 2022 (CP CS -90.000,00) DMC 512068 2022 (CP CS 200.000,00) DMC 512083 2022 (CP CS 100.000,00) CAP/PG 1174/04: DDG 479 2022 (CP CS 70.000,00) DMC 512080 2022 (CP CS 98.589,00)					

11/05/2023

060/095/6

SPESA - CONSUNTIVO PER CAPITOLI/PIANI DI GESTIONE					
2022					
MINISTERO DEGLI AFFARI ESTERI E DELLA COOPERAZIONE INTERNAZIONALE					
UNITA' DI VOTO/CAPITOLO		RESIDUI	COMPETENZA	CASSA	
NUMERO	DENOMINAZIONE				
08	COMPENSI AD ESTRANEI PER ATTIVITA' SALTUARIE DI TRADUZIONE, INTERPRETARIATO E TRASCRIZIONE DALLE CUFFIE DI REGISTRAZIONE IN OCCASIONE DI RIUNIONI INTERNAZIONALI (2.2.10)	INIZ. 3.200,00 VARIAZ. P. DEF. 3.200,00 PAGATO 3.135,60 RIM. PG. TOTALE 3.135,60 EC/MSP 64,40 RS31/12 2.600,00	133.372,00 -30.000,00 103.372,00 67.120,09 2.600,00 69.720,09 33.651,91	133.372,00 -26.800,00 106.572,00 70.255,69 2.600,00 70.255,69 36.316,31	
13	TASSE COMUNALI PER LA RACCOLTA E LO SMALTIMENTO DEI RIFIUTI URBANI. (2.2.14)	INIZ. VARIAZ. P. DEF. PAGATO RIM. PG. TOTALE EC/MSP RS31/12	49.414,00 49.414,00 49.414,00 49.414,00 49.414,00	49.414,00 49.414,00 49.414,00 49.414,00	
7200	SPESE PER ACQUISTO DI ATTREZZATURE E APPARECCHIATURE NON INFORMATICHE, DI MOBILIO E DI DOTAZIONI LIBRARIE (R) (21.1.2) (1.1.3)	INIZ. 90.000,00 VARIAZ. P. DEF. 90.000,00 PAGATO 73.770,49 RIM. PG. 16.229,51 TOTALE 90.000,00 EC/MSP RS31/12 18.218,00	7.817,00 7.817,00 5.828,51 1.988,49 7.817,00	7.817,00 89.300,00 97.117,00 79.599,00 1.988,49 79.599,00 17.518,00	
VARIAZIONI: CAP/PG 1174/08: DDG 269 2022 (CP CS -30.000,00) DMC 512046 2022 (CS 3.200,00) CAPITOLO 7200: DMC 512043 2022 (CS 89.300,00)					

11/05/2023

060/095/7

2022		SPESA - CONSUNTIVO PER CAPITOLI/PIANI DI GESTIONE			
		MINISTERO DEGLI AFFARI ESTERI E DELLA COOPERAZIONE INTERNAZIONALE			
NUMERO	UNITA' DI VOTO/CAPITOLO	DENOMINAZIONE	RESIDUI	COMPETENZA	CASSA
1.2	Cooperazione allo sviluppo (4.2)	DIREZIONE GENERALE PER LA COOPERAZIONE ALLO SVILUPPO Spese di personale per il programma			
2001	COMPETENZE FISSE E ACCESSORIE AL PERSONALE AL NETTO DELL'IMPOSTA REGIONALE SULLE ATTIVITA' PRODUTTIVE (1) (1.2.1)	DELL'IMPORTO EC/MSP DI COMPETENZA COSTITUISCONO UNA ECONOMIA E. 895.349,04 (-) COSTITUISCONO UNA ECCEDEZZA E. 1.214,13 (+) TOTALE E. 894.134,91	INIZ. 372.264,00 VARIAZ. P. DEF. 372.264,00 PAGATO RIM. PG. TOTALE 2.933.135,09 EC/MSP 372.264,00 RS31/12	2.709.151,00 1.118.119,00 3.827.270,00 2.933.135,09 2.933.135,09 894.134,91	2.709.151,00 1.118.119,00 3.827.270,00 2.933.135,09 2.933.135,09 894.134,91
01	STIPENDI E ASSEGNI FISSI AL PERSONALE, COMPENSIVI DEGLI ONERI FISCALI E CONTRIBUTIVI A CARICO DEL LAVORATORE (1.1.1) (SPESE OBBLIGATORIE)		INIZ. 261.031,00 VARIAZ. P. DEF. 261.031,00 PAGATO RIM. PG. TOTALE EC/MSP 261.031,00 RS31/12	1.472.125,00 507.511,00 1.979.636,00 1.876.456,59 1.876.456,59 103.179,41	1.472.125,00 507.511,00 1.979.636,00 1.876.456,59 1.876.456,59 103.179,41
02	CONTRIBUTI PREVIDENZIALI E ASSISTENZIALI A CARICO DELL'AMMINISTRAZIONE RELATIVI ALLE SPESE FISSE (1.3.1) (SPESE OBBLIGATORIE)		INIZ. 111.233,00 VARIAZ. P. DEF. 111.233,00 PAGATO RIM. PG. TOTALE EC/MSP 111.233,00 RS31/12	439.537,00 164.709,00 604.246,00 605.460,13 605.460,13 +1.214,13	439.537,00 164.709,00 604.246,00 605.460,13 605.460,13 +1.214,13
03	COMPENSO PER LAVORO STRAORDINARIO AL PERSONALE, COMPENSIVO DEGLI ONERI FISCALI E CONTRIBUTIVI A CARICO DEL LAVORATORE (1.1.2)		INIZ. VARIAZ. P. DEF. PAGATO RIM. PG. TOTALE EC/MSP RS31/12	3.662,00 6.185,00 9.847,00 9.838,61 9.838,61 8,39	3.662,00 6.185,00 9.847,00 9.838,61 9.838,61 8,39
VARIAZIONI: CAP/PG 2001/01: DRGS 55245 2022 (CP CS 3.180,00) DMT 22564 2022 (CP CS 169.204,00) DMT 193632 2022 (CP CS 4.136,00) DMT 238253 2022 (CP CS 187.372,00) DMT 254472 2022 (CP CS 143.619,00) CAP/PG 2001/02: DRGS 55245 2022 (CP CS 770,00) DMT 22564 2022 (CP CS 72.103,00) DMT 193632 2022 (CP CS 1.236,00) DMT 238253 2022 (CP CS 47.685,00) DMT 254472 2022 (CP CS 42.915,00)					

SEGUE

11/05/2023

060/095/8

2022		SPESA - CONSUNTIVO PER CAPITOLI/PIANI DI GESTIONE			
		MINISTERO DEGLI AFFARI ESTERI E DELLA COOPERAZIONE INTERNAZIONALE			
UNITA' DI VOTO/CAPITOLO			RESIDUI	COMPETENZA	CASSA
NUMERO	DENOMINAZIONE				
CONTINUA					
CAP/PG 2001/03: DMT 223939 2022 (CP CS 6.185,00)					

11/05/2023

060/095/9

2022		SPESA - CONSUNTIVO PER CAPITOLI/PIANI DI GESTIONE			
		MINISTERO DEGLI AFFARI ESTERI E DELLA COOPERAZIONE INTERNAZIONALE			
UNITA' DI VOTO/CAPITOLO			RESIDUI	COMPETENZA	CASSA
NUMERO	DENOMINAZIONE				
04	QUOTA DEL FONDO RISORSE DECENTRATE AL PERSONALE, COMPRENSIVA DEGLI ONERI FISCALI E CONTRIBUTIVI A CARICO DEL LAVORATORE. (1.1.3)	INIZ. VARIAZ. P. DEF. PAGATO RIM. PG. TOTALE EC/MSP RS31/12		352.832,00 352.832,00 352.832,00 352.832,00 352.832,00	352.832,00 352.832,00 352.832,00 352.832,00 352.832,00
05	CONTRIBUTI PREVIDENZIALI E ASSISTENZIALI A CARICO DELL'AMMINISTRAZIONE RELATIVI ALLE COMPETENZE ACCESSORIE (1.3.1)	INIZ. VARIAZ. P. DEF. PAGATO RIM. PG. TOTALE EC/MSP RS31/12		886,00 86.882,00 87.768,00 87.751,99 87.751,99 16,01	886,00 86.882,00 87.768,00 87.751,99 87.751,99 16,01
30	SOMME A DISPOSIZIONE PER LE ASSUNZIONI DI PERSONALE DA EFFETTUARE MEDIANTE UTILIZZO DELLE FACOLTA' ASSUNZIONALI NON ESERCITATE (1.1.1)	INIZ. VARIAZ. P. DEF. PAGATO RIM. PG. TOTALE EC/MSP RS31/12		791.475,00 791.475,00 791.475,00 791.475,00 791.475,00	791.475,00 791.475,00 791.475,00 791.475,00 791.475,00
35	QUOTA AGGIUNTIVA DEL CONTRIBUTO A CARICO DEL DATORE DI LAVORO PER LA PREVIDENZA COMPLEMENTARE (1.3.1) (SPESE OBBLIGATORIE)	INIZ. VARIAZ. P. DEF. PAGATO RIM. PG. TOTALE EC/MSP RS31/12		1.466,00 1.466,00 795,77 795,77 795,77 670,23	1.466,00 1.466,00 795,77 795,77 795,77 670,23
VARIAZIONI: CAP/PG 2001/04: DRGS 213025 2022 (CP CS 352.832,00) CAP/PG 2001/05: DRGS 213025 2022 (CP CS 85.385,00) DMT 223939 2022 (CP CS 1.497,00)					

11/05/2023

060/095/10

2022		SPESA - CONSUNTIVO PER CAPITOLI/PIANI DI GESTIONE			
		MINISTERO DEGLI AFFARI ESTERI E DELLA COOPERAZIONE INTERNAZIONALE			
UNITA' DI VOTO/CAPITOLO			RESIDUI	COMPETENZA	CASSA
NUMERO	DENOMINAZIONE				
50	RIEMMISSIONE DEI PAGAMENTI NON ANDATI A BUON FINE (1.1.5)	INIZ. VARIAZ. P. DEF. PAGATO RIM. PG. TOTALE EC/MSP RS31/12			
2002	COMPETENZE FISSE E ACCESSORIE AL PERSONALE APPARTENENTE ALLA CARRIERA DIPLOMATICA AL NETTO DELL'IMPOSTA REGIONALE SULLE ATTIVITA' PRODUTTIVE (1) (1.2.1)	INIZ. VARIAZ. P. DEF. PAGATO RIM. PG. TOTALE EC/MSP RS31/12		5.961.305,00 -348.889,00 5.612.416,00 5.120.211,15 376.646,00 5.496.857,15 115.558,85	5.961.305,00 -348.889,00 5.612.416,00 5.120.211,15 376.646,00 5.120.211,15 492.204,85
			376.646,00		
01	STIPENDI E ASSEGNI FISSI AL PERSONALE APPARTENENTE ALLA CARRIERA DIPLOMATICA, COMPRESIVI DEGLI ONERI FISCALI E CONTRIBUTIVI A CARICO DEL LAVORATORE (1.1.1) (SPESE OBBLIGATORIE)	INIZ. VARIAZ. P. DEF. PAGATO RIM. PG. TOTALE EC/MSP RS31/12		4.323.815,00 -32.304,00 4.291.511,00 3.925.144,26 289.995,00 4.215.139,26 76.371,74	4.323.815,00 -32.304,00 4.291.511,00 3.925.144,26 289.995,00 3.925.144,26 366.366,74
			289.995,00		
02	CONTRIBUTI PREVIDENZIALI E ASSISTENZIALI A CARICO DELL'AMMINISTRAZIONE RELATIVI ALLE SPESE FISSE CORRISPOSTE AL PERSONALE APPARTENENTE ALLA CARRIERA DIPLOMATICA (1.3.1) (SPESE OBBLIGATORIE)	INIZ. VARIAZ. P. DEF. PAGATO RIM. PG. TOTALE EC/MSP RS31/12		1.291.953,00 28.952,00 1.320.905,00 1.195.066,89 86.651,00 1.281.717,89 39.187,11	1.291.953,00 28.952,00 1.320.905,00 1.195.066,89 86.651,00 1.195.066,89 125.838,11
			86.651,00		
VARIAZIONI: CAP/PG 2002/01: DMT 193632 2022 (CP CS 7.701,00) DMT 274289 2022 (CP CS -330.000,00) DMT 276803 2022 (CP CS 289.995,00) CAP/PG 2002/02: DMT 193632 2022 (CP CS 2.301,00) DMT 274289 2022 (CP CS -60.000,00) DMT 276803 2022 (CP CS 86.651,00)					

11/05/2023

060/095/11

SPESA - CONSUNTIVO PER CAPITOLI/PIANI DI GESTIONE					
2022					
MINISTERO DEGLI AFFARI ESTERI E DELLA COOPERAZIONE INTERNAZIONALE					
UNITA' DI VOTO/CAPITOLO		RESIDUI	COMPETENZA	CASSA	
NUMERO	DENOMINAZIONE				
30	SOMME A DISPOSIZIONE PER LE ASSUNZIONI DI PERSONALE DA EFFETTUARE MEDIANTE UTILIZZO DELLE FACOLTA' ASSUNZIONALI NON ESERCITATE (1.1.1)	INIZ. VARIAZ. P. DEF. PAGATO RIM. PG. TOTALE EC/MSP RS31/12		345.537,00 -345.537,00	345.537,00 -345.537,00
50	RIEMMISSIONE DEI PAGAMENTI NON ANDATI A BUON FINE (1.1.5)	INIZ. VARIAZ. P. DEF. PAGATO RIM. PG. TOTALE EC/MSP RS31/12			
2003	SOMME DOVUTE A TITOLO DI IMPOSTA REGIONALE SULLE ATTIVITA' PRODUTTIVE SULLE RETRIBUZIONI CORRISPOSTE AL PERSONALE APPARTENENTE ALLA CARRIERA DIPLOMATICA (3) (1.2.1)	INIZ. VARIAZ. P. DEF. PAGATO RIM. PG. TOTALE EC/MSP RS31/12		367.523,00 25.305,00 392.828,00 279.677,04 24.650,00 304.327,04 88.500,96	367.523,00 25.305,00 392.828,00 279.677,04 279.677,04 113.150,96
			24.650,00		
01	IRAP SULLE COMPETENZE FISSE CORRISPOSTE AL PERSONALE APPARTENENTE ALLA CARRIERA DIPLOMATICA (3.1.1) (SPESE OBBLIGATORIE)	INIZ. VARIAZ. P. DEF. PAGATO RIM. PG. TOTALE EC/MSP RS31/12		367.523,00 25.305,00 392.828,00 279.677,04 24.650,00 304.327,04 88.500,96	367.523,00 25.305,00 392.828,00 279.677,04 279.677,04 113.150,96
			24.650,00		
VARIAZIONI: CAP/PG 2002/30: DMT 274289 2022 (CP CS -345.537,00) CAP/PG 2003/01: DMT 193632 2022 (CP CS 655,00) DMT 276803 2022 (CP CS 24.650,00)					

11/05/2023

060/095/12

SPESA - CONSUNTIVO PER CAPITOLI/PIANI DI GESTIONE					
2022					
MINISTERO DEGLI AFFARI ESTERI E DELLA COOPERAZIONE INTERNAZIONALE					
UNITA' DI VOTO/CAPITOLO		RESIDUI	COMPETENZA	CASSA	
NUMERO	DENOMINAZIONE				
2018	SOMME DOVUTE A TITOLO DI IMPOSTA REGIONALE SULLE ATTIVITA' PRODUTTIVE SULLE RETRIBUZIONI CORRISPOSTE AI DIPENDENTI (3) (1.2.1)	INIZ. 33.993,00 VARIAZ. P. DEF. 33.993,00 PAGATO RIM. PG. TOTALE EC/MSP 33.993,00 RS31/12	125.347,00 80.585,00 205.932,00 180.776,04 180.776,04 25.155,96	125.347,00 80.585,00 205.932,00 180.776,04 180.776,04 25.155,96	
01	IRAP SULLE COMPETENZE FISSE. (3.1.1) (SPESE OBBLIGATORIE)	INIZ. 33.993,00 VARIAZ. P. DEF. 33.993,00 PAGATO RIM. PG. TOTALE EC/MSP 33.993,00 RS31/12	125.036,00 50.068,00 175.104,00 151.619,88 151.619,88 23.484,12	125.036,00 50.068,00 175.104,00 151.619,88 151.619,88 23.484,12	
02	IRAP SULLE COMPETENZE ACCESSORIE. (3.1.1)	INIZ. VARIAZ. P. DEF. PAGATO RIM. PG. TOTALE EC/MSP RS31/12	311,00 30.517,00 30.828,00 29.156,16 29.156,16 1.671,84	311,00 30.517,00 30.828,00 29.156,16 29.156,16 1.671,84	
2202	Partecipazione italiana alla cooperazione allo sviluppo in ambito europeo e multilaterale CONTRIBUTO AL CENTRO INTERNAZIONALE DI ALTI STUDI AGRONOMICI MEDITERRANEI. (7.1.2) (1.2.2) (SPESE OBBLIGATORIE)	INIZ. VARIAZ. P. DEF. PAGATO RIM. PG. TOTALE EC/MSP RS31/12	7.364.509,00 7.364.509,00 7.364.509,00 7.364.509,00 7.364.509,00	7.364.509,00 7.364.509,00 7.364.509,00 7.364.509,00 7.364.509,00	
VARIAZIONI: CAP/PG 2018/01: DRGS 55245 2022 (CP CS 270,00) DMT 22564 2022 (CP CS 21.856,00) DMT 193632 2022 (CP CS 352,00) DMT 238253 2022 (CP CS 15.382,00) DMT 254472 2022 (CP CS 12.208,00) CAP/PG 2018/02: DRGS 213025 2022 (CP CS 29.991,00) DMT 223939 2022 (CP CS 526,00)					

11/05/2023

060/095/13

2022		SPESA - CONSUNTIVO PER CAPITOLI/PIANI DI GESTIONE			
		MINISTERO DEGLI AFFARI ESTERI E DELLA COOPERAZIONE INTERNAZIONALE			
UNITA' DI VOTO/CAPITOLO		RESIDUI	COMPETENZA	CASSA	
NUMERO	DENOMINAZIONE				
2203	CONTRIBUTO ALL'ORGANIZZAZIONE DELLE NAZIONI UNITE PER LO SVILUPPO INDUSTRIALE (UNIDO). (7.1.2) (1.1.3) (SPESE OBBLIGATORIE)	INIZ. VARIAZ. P. DEF. PAGATO RIM. PG. TOTALE EC/MSP RS31/12	5.220.045,00 5.220.045,00 3.860.619,00 3.860.619,00 3.860.619,00 1.359.426,00	5.220.045,00 -1.359.426,00 3.860.619,00 3.860.619,00	
2204	CONTRIBUTO ALL'INVESTMENT AND TECHNOLOGY PROMOTION OFFICE (ITPO-UNIDO) (R) (7.1.2) (1.1.3)	INIZ. VARIAZ. P. DEF. PAGATO RIM. PG. TOTALE EC/MSP RS31/12	600.000,00 600.000,00 600.000,00 600.000,00 600.000,00 600.000,00	600.000,00 600.000,00 600.000,00 600.000,00	
2205	CONTRIBUTO ALLE NAZIONI UNITE . (R) (7) (1.1.3)	INIZ. VARIAZ. P. DEF. PAGATO RIM. PG. TOTALE EC/MSP RS31/12	2.014.183,00 2.014.183,00 2.014.182,00 2.014.182,00 2.014.182,00 1,00	2.014.183,00 2.014.183,00 2.014.182,00 2.014.182,00 1,00	
01	CONTRIBUTO ALL'ISTITUTO INTERNAZIONALE DELLE NAZIONI UNITE PER LA RICERCA SULLA CRIMINALITA' E LA GIUSTIZIA (U.N.I.C.R.I.). (7.1.2)	INIZ. VARIAZ. P. DEF. PAGATO RIM. PG. TOTALE EC/MSP RS31/12	464.812,00 464.812,00 464.811,00 464.811,00 464.811,00 1,00	464.812,00 464.812,00 464.811,00 464.811,00 1,00	
VARIAZIONI: CAPITOLO 2203: DMC 512089 2022 (CS -1.359.426,00)					

11/05/2023

060/095/14

2022		SPESA - CONSUNTIVO PER CAPITOLI/PIANI DI GESTIONE			
		MINISTERO DEGLI AFFARI ESTERI E DELLA COOPERAZIONE INTERNAZIONALE			
UNITA' DI VOTO/CAPITOLO			RESIDUI	COMPETENZA	CASSA
NUMERO	DENOMINAZIONE				
02	CONTRIBUTO AL FONDO DELLE NAZIONI UNITE PER L'INFANZIA. (7.1.2)	INIZ. VARIAZ. P. DEF. PAGATO RIM. PG. TOTALE EC/MSP RS31/12		1.549.371,00 1.549.371,00 1.549.371,00 1.549.371,00 1.549.371,00	1.549.371,00 1.549.371,00 1.549.371,00 1.549.371,00
2206	CONTRIBUTO PER LE SPESE D'UFFICIO DELLA SEDE IN ITALIA DELL'ORGANIZZAZIONE EUROPEA DI DIRITTO PUBBLICO (EPLO) (R) (7.1.2) (1.1.3) (NUOVA ISTITUZIONE)	INIZ. VARIAZ. P. DEF. PAGATO RIM. PG. TOTALE EC/MSP RS31/12		 500.000,00 500.000,00 500.000,00 500.000,00 500.000,00	500.000,00 500.000,00 500.000,00 500.000,00
2301	SPESE E CONTRIBUTI DERIVANTI DA ACCORDI INTERNAZIONALI (R) (7) (1.1.3)	INIZ. VARIAZ. P. DEF. PAGATO RIM. PG. TOTALE EC/MSP RS31/12		1.110.383,00 1.110.383,00 1.110.383,00 1.110.383,00 1.110.383,00	1.110.383,00 1.110.383,00 1.110.383,00 1.110.383,00
01	CONTRIBUTO ALL'ISTITUTO INTERNAZIONALE DI DIRITTO PER LO SVILUPPO (IDLO). (7.1.2)	INIZ. VARIAZ. P. DEF. PAGATO RIM. PG. TOTALE EC/MSP RS31/12		1.032.914,00 1.032.914,00 1.032.914,00 1.032.914,00 1.032.914,00	1.032.914,00 1.032.914,00 1.032.914,00 1.032.914,00
VARIAZIONI: CAPITOLO 2206: DMT 203604 2022 (CP CS 500.000,00)					

11/05/2023

060/095/15

2022		SPESA - CONSUNTIVO PER CAPITOLI/PIANI DI GESTIONE			
		MINISTERO DEGLI AFFARI ESTERI E DELLA COOPERAZIONE INTERNAZIONALE			
UNITA' DI VOTO/CAPITOLO			RESIDUI	COMPETENZA	CASSA
NUMERO	DENOMINAZIONE				
02	SPESE DERIVANTI DALL' ATTUAZIONE DEGLI SCAMBI DI LETTERE DEL 16 MAGGIO 1995 TRA L' ITALIA E L' O.N.U. RIGUARDANTI IL TRASFERIMENTO DELLA SEDE DA ROMA A TORINO DEL CENTRO INTERREGIONALE DELLE NAZIONI UNITE PER LA RICERCA IN MATERIA DI CRIMINALITA' E GIUSTIZIA (UNICRI) (7.1.2)	INIZ. VARIAZ. P. DEF. PAGATO RIM. PG. TOTALE EC/MSP RS31/12		77.469,00 77.469,00 77.469,00 77.469,00 77.469,00	77.469,00 77.469,00 77.469,00 77.469,00
2302	CONTRIBUTI AD ORGANISMI INTERNAZIONALI (R) (7.1.2) (1.1.3)	INIZ. VARIAZ. P. DEF. PAGATO RIM. PG. TOTALE EC/MSP RS31/12		335.116,00 500.000,00 835.116,00 744.466,00 744.466,00 90.650,00	335.116,00 500.000,00 835.116,00 744.466,00 744.466,00 90.650,00
2303	CONTRIBUTI OBBLIGATORI AD ORGANISMI INTERNAZIONALI (7.1.2) (1.1.3) (SPESE OBBLIGATORIE)	INIZ. VARIAZ. P. DEF. PAGATO RIM. PG. TOTALE EC/MSP RS31/12		34.389.000,00 -2.000.000,00 34.389.000,00 29.812.387,01 29.812.387,01 4.576.612,99	34.389.000,00 -2.000.000,00 32.389.000,00 29.812.387,01 29.812.387,01 2.576.612,99
2304	SPESE DERIVANTI DALLA RATIFICA ED ESECUZIONE DEL TRATTATO INTERNAZIONALE SULLE RISORSE FITOGENETICHE PER L'ALIMENTAZIONE E L'AGRICOLTURA, CON APPENDICI, ADOTTATO DALLA TRENTUNESIMA RIUNIONE DELLA CONFERENZA DELLA FAO A ROMA IL 3 NOVEMBRE 2001. (7.1.2) (1.1.3)	INIZ. VARIAZ. P. DEF. PAGATO RIM. PG. TOTALE EC/MSP RS31/12		1.048.960,00 1.048.960,00 1.048.960,00 1.048.960,00 1.048.960,00	1.048.960,00 1.048.960,00 1.048.960,00 1.048.960,00
VARIAZIONI: CAPITOLO 2302: DMT 215915 2022 (CP CS 500.000,00) CAPITOLO 2303: DMC 512089 2022 (CS -2.000.000,00)					

11/05/2023

060/095/16

2022		SPESA - CONSUNTIVO PER CAPITOLI/PIANI DI GESTIONE			
		MINISTERO DEGLI AFFARI ESTERI E DELLA COOPERAZIONE INTERNAZIONALE			
NUMERO	UNITA' DI VOTO/CAPITOLO		RESIDUI	COMPETENZA	CASSA
NUMERO	DENOMINAZIONE				
2305	SPESE PER LA CONCESSIONE DI UN IMMOBILE COME SEDE PER LA COMMISSIONE GENERALE PER LA PESCA NEL MEDITERRANEO - (C.G.P.M.). (7.1.2) (1.1.3)	INIZ. VARIAZ. P. DEF. PAGATO RIM. PG. TOTALE EC/MSP RS31/12		200.000,00 30.753,00 230.753,00 230.753,00 230.753,00 230.753,00	200.000,00 30.753,00 230.753,00 230.753,00 230.753,00
2306	SPESE DERIVANTI DALL'ESECUZIONE DEGLI ACCORDI TRA UNIONE EUROPEA E GLI STATI DELL'AFRICA, DEI CARAIBI E DEL PACIFICO (ACP), DALLA PARTECIPAZIONE ITALIANA A INIZIATIVE EUROPEE A FAVORE DEI PAESI DELLA POLITICA DI VICINATO, NONCHE' DALL'ADESIONE DELL'ITALIA A CENTRI DI RICERCA EUROPEI SU MATERIE ECONOMICHE E FINANZIARIE (7.1.2) (1.1.3) (SPESE OBBLIGATORIE)	INIZ. VARIAZ. P. DEF. PAGATO RIM. PG. TOTALE EC/MSP RS31/12		350.842.520,00 350.842.520,00 345.450.320,00 345.450.320,00 345.450.320,00 5.392.200,00	350.842.520,00 -5.392.200,00 345.450.320,00 345.450.320,00 345.450.320,00
2307	ACCORDO DI SEDE TRA L'ITALIA E L'ORGANIZZAZIONE BIODIVERSITY INTERNATIONAL (R) (7.1.2) (1.1.3)	INIZ. VARIAZ. P. DEF. PAGATO RIM. PG. TOTALE EC/MSP RS31/12		2.500.000,00 2.500.000,00 2.500.000,00 2.500.000,00 2.500.000,00	2.500.000,00 2.500.000,00 2.500.000,00 2.500.000,00
2022	Attività di indirizzo, valutazione e controllo della cooperazione allo sviluppo COMPETENZE FISSE AGLI ESPERTI DI COOPERAZIONE ALLO SVILUPPO AL NETTO DELL'IMPOSTA REGIONALE SULLE ATTIVITA' PRODUTTIVE (1) (1.2.1)	INIZ. VARIAZ. P. DEF. PAGATO RIM. PG. TOTALE EC/MSP RS31/12		350.760,00 -193.600,00 157.160,00 138.474,59 138.474,59 18.685,41	350.760,00 -193.600,00 157.160,00 138.474,59 138.474,59 18.685,41
VARIAZIONI: CAPITOLO 2305: DMC 512054 2022 (CP CS 30.753,00) CAPITOLO 2306: DMC 512089 2022 (CS -5.392.200,00)					

11/05/2023

060/095/17

2022		SPESA - CONSUNTIVO PER CAPITOLI/PIANI DI GESTIONE			
		MINISTERO DEGLI AFFARI ESTERI E DELLA COOPERAZIONE INTERNAZIONALE			
UNITA' DI VOTO/CAPITOLO			RESIDUI	COMPETENZA	CASSA
NUMERO	DENOMINAZIONE				
01	STIPENDI E ASSEGNI FISSI AL PERSONALE, COMPENSIVI DEGLI ONERI FISCALI E CONTRIBUTIVI A CARICO DEL LAVORATORE (1.1.1)	INIZ.		262.427,00	262.427,00
		VARIAZ.		-187.372,00	-187.372,00
		P. DEF.		75.055,00	75.055,00
		PAGATO		61.560,88	61.560,88
		RIM. PG.			
		TOTALE		61.560,88	61.560,88
		EC/MSP RS31/12		13.494,12	13.494,12
02	CONTRIBUTI PREVIDENZIALI E ASSISTENZIALI A CARICO DELL'AMMINISTRAZIONE RELATIVI ALLE SPESE FISSE (1.3.1)	INIZ.		88.333,00	88.333,00
		VARIAZ.		-6.228,00	-6.228,00
		P. DEF.		82.105,00	82.105,00
		PAGATO		76.913,71	76.913,71
		RIM. PG.			
		TOTALE		76.913,71	76.913,71
		EC/MSP RS31/12		5.191,29	5.191,29
50	RIEMMISSIONE DEI PAGAMENTI NON ANDATI A BUON FINE (1.1.5)	INIZ.			
		VARIAZ.			
		P. DEF.			
		PAGATO			
		RIM. PG.			
		TOTALE			
		EC/MSP RS31/12			
2023	SOMME DOVUTE A TITOLO DI IMPOSTA REGIONALE SULLE ATTIVITA' PRODUTTIVE SULLE RETRIBUZIONI CORRISPOSTE AGLI ESPERTI DI COOPERAZIONE INTERNAZIONALE (3) (1.2.1)	INIZ.		22.307,00	22.307,00
		VARIAZ.		-15.382,00	-15.382,00
		P. DEF.		6.925,00	6.925,00
		PAGATO		3.252,40	3.252,40
		RIM. PG.			
		TOTALE		3.252,40	3.252,40
		EC/MSP RS31/12		3.672,60	3.672,60
VARIAZIONI: CAP/PG 2022/01: DMT 238253 2022 (CP CS -187.372,00) CAP/PG 2022/02: DMT 238253 2022 (CP CS -47.685,00) DMT 274289 2022 (CP CS 41.457,00)					

11/05/2023

060/095/18

2022		SPESA - CONSUNTIVO PER CAPITOLI/PIANI DI GESTIONE			
		MINISTERO DEGLI AFFARI ESTERI E DELLA COOPERAZIONE INTERNAZIONALE			
UNITA' DI VOTO/CAPITOLO			RESIDUI	COMPETENZA	CASSA
NUMERO	DENOMINAZIONE				
01	IRAP SULLE COMPETENZE FISSE (3.1.1)	INIZ.		22.307,00	22.307,00
		VARIAZ.		-15.382,00	-15.382,00
		P. DEF.		6.925,00	6.925,00
		PAGATO		3.252,40	3.252,40
		RIM. PG.			
		TOTALE		3.252,40	3.252,40
		EC/MSP		3.672,60	3.672,60
		RS31/12			
2150	RIMBORSO TRATTAMENTO ECONOMICO FONDAMENTALE DEL PERSONALE IN POSIZIONE DI COMANDO PRESSO LA DIREZIONE GENERALE DELLA COOPERAZIONE ALLO SVILUPPO PROVENIENTE DA AMMINISTRAZIONI PUBBLICHE (R) (4.1.1) (1.2.1)	INIZ.		599.886,00	599.886,00
		VARIAZ.		243.357,00	243.357,00
		P. DEF.		843.243,00	843.243,00
		PAGATO		313.918,99	313.918,99
		RIM. PG.			
		TOTALE		313.918,99	313.918,99
		EC/MSP		529.324,01	529.324,01
		RS31/12			
2153	SPESE PER ACQUISTO DI BENI E SERVIZI (R) (2) (1.2.1)	INIZ.	49.529,38	936.308,00	936.308,00
		VARIAZ.		-30.753,00	-30.753,00
		P. DEF.	49.529,38	905.555,00	905.555,00
		PAGATO	22.603,10	816.058,86	838.661,96
		RIM. PG.	7.876,32	35.955,16	
		TOTALE	30.479,42	852.014,02	838.661,96
		EC/MSP	19.049,96	53.540,98	66.893,04
		RS31/12	43.831,48		
01	INDENNITA' E RIMBORSO SPESE DI TRASPORTO PER MISSIONI, COMPRESI I RELATIVI ONERI PREVIDENZIALI, ASSICURATIVI E TRIBUTARI A CARICO DELL'AMMINISTRAZIONE (2.2.13)	INIZ.	22.866,66	319.000,00	319.000,00
		VARIAZ.		-40.753,00	-40.753,00
		P. DEF.	22.866,66	278.247,00	278.247,00
		PAGATO	1.058,92	217.642,85	218.701,77
		RIM. PG.	7.876,32	35.955,16	
		TOTALE	8.935,24	253.598,01	218.701,77
		EC/MSP	13.931,42	24.648,99	59.545,23
		RS31/12	43.831,48		
VARIAZIONI: CAP/PG 2023/01: DMT 238253 2022 (CP CS -15.382,00) CAPITOLO 2150: DRGS 224259 2022 (CP CS 243.357,00) CAP/PG 2153/01: DDG 75067 2022 (CP CS -10.000,00) DMC 512054 2022 (CP CS -30.753,00)					

11/05/2023

060/095/19

SPESA - CONSUNTIVO PER CAPITOLI/PIANI DI GESTIONE					
2022					
MINISTERO DEGLI AFFARI ESTERI E DELLA COOPERAZIONE INTERNAZIONALE					
UNITA' DI VOTO/CAPITOLO		RESIDUI	COMPETENZA	CASSA	
NUMERO	DENOMINAZIONE				
02	SPESE PER IL PAGAMENTO DEI CANONI ACQUA, LUCE, ENERGIA ELETTRICA E GAS, NONCHE' PER LA PULIZIA, IL RISCALDAMENTO ED IL CONDIZIONAMENTO D'ARIA DEI LOCALI (2.2.3)	INIZ. VARIAZ. P. DEF. PAGATO RIM. PG. TOTALE EC/MSP RS31/12	26.662,72 26.662,72 21.544,18 21.544,18 5.118,54	464.192,00 464.192,00 437.125,19 437.125,19 27.066,81	464.192,00 464.192,00 458.669,37 458.669,37 5.522,63
03	SPESE PER ACQUISTO DI CANCELLERIA, DI STAMPATI SPECIALI E QUANTO ALTRO POSSA OCCORRERE PER IL FUNZIONAMENTO DEGLI UFFICI - NOLEGGIO E TRASPORTO MOBILI, MACCHINE E IMPIANTI (2.1.1)	INIZ. VARIAZ. P. DEF. PAGATO RIM. PG. TOTALE EC/MSP RS31/12	 1.825,18	23.751,00 23.751,00 21.925,82 21.925,82 1.825,18	23.751,00 23.751,00 21.925,82 21.925,82 1.825,18
04	TASSE COMUNALI PER LA RACCOLTA E LO SMALTIMENTO DEI RIFIUTI URBANI. (2.2.14)	INIZ. VARIAZ. P. DEF. PAGATO RIM. PG. TOTALE EC/MSP RS31/12	 	129.365,00 129.365,00 129.365,00 129.365,00 	129.365,00 129.365,00 129.365,00 129.365,00
05	SOMME DESTINATE ALL'ESTINZIONE DEI DEBITI PREGRESSI ALLA DATA DEL 31/12/2017. (2.2.14)	INIZ. VARIAZ. P. DEF. PAGATO RIM. PG. TOTALE EC/MSP RS31/12	 	10.000,00 10.000,00 10.000,00 10.000,00 	10.000,00 10.000,00 10.000,00 10.000,00
VARIAZIONI: CAP/PG 2153/05: DDG 75067 2022 (CP CS 10.000,00)					

11/05/2023

060/095/20

2022		SPESA - CONSUNTIVO PER CAPITOLI/PIANI DI GESTIONE			
		MINISTERO DEGLI AFFARI ESTERI E DELLA COOPERAZIONE INTERNAZIONALE			
NUMERO	UNITA' DI VOTO/CAPITOLO		RESIDUI	COMPETENZA	CASSA
NUMERO	DENOMINAZIONE				
2155	SPESA PER L'ATTUAZIONE DELL'ATTIVITA' E DEI SERVIZI DI COMUNICAZIONE E DELL'ATTIVITA' DI VALUTAZIONE D'IMPATTO DELLE INIZIATIVE DI COOPERAZIONE	INIZ.		1.000.000,00	1.000.000,00
		VARIAZ.			-400.000,00
		P. DEF.		1.000.000,00	600.000,00
	(R)	PAGATO		22.552,60	22.552,60
	(2.2.10) (1.2.1)	RIM. PG.		387.972,95	
		TOTALE		410.525,55	22.552,60
		EC/MSP		589.474,45	577.447,40
		RS31/12	387.972,95		
2182	FINANZIAMENTI A TITOLO GRATUITO ATTINENTI L'ELABORAZIONE DI STUDI, LA PROGETTAZIONE, INTERVENTI IN MATERIA DI RICERCA SCIENTIFICA E TECNOLOGICA, LA FORNITURA E COSTRUZIONE DI IMPIANTI, INFRASTRUTTURE, ATTREZZATURE E SERVIZI, LA REALIZZAZIONE DI PROGETTI DI SVILUPPO INTEGRATI ANCHE PER OSTACOLARE LA PRODUZIONE DELLA DROGA, SOSTEGNI A PROGRAMMI DI INFORMAZIONE ED INIZIATIVE ANCHE DI CARATTERE FINANZIARIO	INIZ.			
		VARIAZ.			
		P. DEF.			
	(R)	PAGATO			
	(7.1.2) (1.2.1)	RIM. PG.			
		TOTALE			
		EC/MSP			
		RS31/12			
7168	SPESA PER ACQUISTO DI ATTREZZATURE E APPARECCHIATURE NON INFORMATICHE, DI MOBILIO E DI DOTAZIONI LIBRARIE.	INIZ.		12.681,00	12.681,00
		VARIAZ.			
		P. DEF.		12.681,00	12.681,00
	(R)	PAGATO		12.119,84	12.119,84
	(21.1.2) (1.2.1)	RIM. PG.		561,16	
		TOTALE		12.681,00	12.119,84
		EC/MSP			561,16
		RS31/12	561,16		
	Attuazione delle politiche di cooperazione mediante l'Agenzia Italiana per la Cooperazione allo Sviluppo				
2021	SOMMA DA ASSEGNARE ALL'AGENZIA ITALIANA PER LA COOPERAZIONE ALLO SVILUPPO PER LE SPESE DI PERSONALE.	INIZ.	373.124,55	33.176.083,00	33.176.083,00
		VARIAZ.		819.523,00	1.192.647,55
		P. DEF.	373.124,55	33.995.606,00	34.368.730,55
	(R)	PAGATO	373.124,55	33.549.207,55	33.922.332,10
	(4.1.2) (1.1.3)	RIM. PG.		446.398,00	
		TOTALE	373.124,55	33.995.605,55	33.922.332,10
		EC/MSP		0,45	446.398,45
		RS31/12	446.398,00		
VARIAZIONI: CAPITOLO 2155: DMC 512089 2022 (CS -400.000,00) CAPITOLO 2021: DMT 6542 2022 (CP CS 373.125,00) DMT 256181 2022 (CP CS 437.472,00) DMT 266754 2022 (CP CS 8.926,00) DMC 512070 2022 (CS 373.124,55)					

11/05/2023

060/095/21

2022		SPESA - CONSUNTIVO PER CAPITOLI/PIANI DI GESTIONE			
		MINISTERO DEGLI AFFARI ESTERI E DELLA COOPERAZIONE INTERNAZIONALE			
NUMERO	UNITA' DI VOTO/CAPITOLO		RESIDUI	COMPETENZA	CASSA
NUMERO	DENOMINAZIONE				
2024	SOMME DA DESTINARE ALL'AGENZIA ITALIANA PER LA COOPERAZIONE ALLO SVILUPPO PER LE COPERTURE ASSICURATIVE DEL PERSONALE INVIATO ALL'ESTERO. (4.1.2) (1.1.3) (SPESE OBBLIGATORIE)	INIZ. VARIAZ. P. DEF. PAGATO RIM. PG. TOTALE EC/MSP RS31/12		94.000,00 94.000,00 94.000,00 94.000,00	94.000,00 94.000,00 94.000,00 94.000,00
2171	SOMMA DA ASSEGNARE ALL'AGENZIA ITALIANA PER LA COOPERAZIONE ALLO SVILUPPO PER LE SPESE DI FUNZIONAMENTO. (R) (4.1.2) (1.1.3)	INIZ. VARIAZ. P. DEF. PAGATO RIM. PG. TOTALE EC/MSP RS31/12	1.170.000,00 1.170.000,00 1.170.000,00 1.170.000,00	7.583.216,00 10.919.756,00 18.502.972,00 15.773.032,00 2.729.940,00 18.502.972,00	7.583.216,00 12.089.756,00 19.672.972,00 16.943.032,00 2.729.940,00 16.943.032,00
2185	SOMMA DA ASSEGNARE ALL'AGENZIA ITALIANA PER LA COOPERAZIONE ALLO SVILUPPO PER L'ATTUAZIONE DI INIZIATIVE DI COOPERAZIONE INTERNAZIONALE. (R) (4.1.2) (1.1.3)	INIZ. VARIAZ. P. DEF. PAGATO RIM. PG. TOTALE EC/MSP RS31/12	52.085.000,00 52.085.000,00 52.085.000,00 52.085.000,00	571.878.608,00 364.226.120,00 936.104.728,00 872.169.359,61 61.057.398,50 933.226.758,11	571.878.608,00 416.311.120,00 988.189.728,00 924.254.359,61 63.935.368,39 924.254.359,61
2186	SOMME DA DESTINARE A INTERVENTI DI SOSTEGNO A FAVORE DELLE POPOLAZIONI APPARTENENTI A MINORANZE CRISTIANE OGGETTO DI PERSECUZIONI NELLE AREE DI CRISI. (R) (4.1.2) (1.1.3)	INIZ. VARIAZ. P. DEF. PAGATO RIM. PG. TOTALE EC/MSP RS31/12		4.400.000,00 4.400.000,00 4.400.000,00 4.400.000,00	4.400.000,00 4.400.000,00 4.400.000,00 4.400.000,00
VARIAZIONI: CAPITOLO 2171: DMT 214419 2022 (CP CS 8.189.816,00) DMT 243122 2022 (CP CS 2.729.940,00) DMC 512070 2022 (CS 1.170.000,00) CAPITOLO 2185: DRGS 8589 2022 (CP CS 3.848.797,00) DRGS 18737 2022 (CP CS 286.215,00) DRGS 56404 2022 (CP CS 40.000.000,00) DRGS 224259 2022 (CP CS 349.635,00) DMT 6096 2022 (CP CS 10.000.000,00) DMT 181464 2022 (CP CS 70.000.000,00) DMT 214419 2022 (CP CS 179.806.105,00)					

SEGUE

11/05/2023

060/095/22

2022		SPESA - CONSUNTIVO PER CAPITOLI/PIANI DI GESTIONE			
		MINISTERO DEGLI AFFARI ESTERI E DELLA COOPERAZIONE INTERNAZIONALE			
UNITA' DI VOTO/CAPITOLO			RESIDUI	COMPETENZA	CASSA
NUMERO	DENOMINAZIONE				
CONTINUA					
	DMT 243122	2022	(CP CS 59.935.368,00)		
	DMC 512070	2022	(CS 2.000.000,00)		
	DMC 512089	2022	(CS 25.085.000,00)		
	L. ASS. 111	2022	(CS 25.000.000,00)		

11/05/2023

060/095/23

2022		SPESA - CONSUNTIVO PER CAPITOLI/PIANI DI GESTIONE			
		MINISTERO DEGLI AFFARI ESTERI E DELLA COOPERAZIONE INTERNAZIONALE			
NUMERO	UNITA' DI VOTO/CAPITOLO	DENOMINAZIONE	RESIDUI	COMPETENZA	CASSA
7171		SOMME DA DESTINARE ALLA RISTRUTTURAZIONE DELLE SEDI IN ITALIA E ALL'ESTERO DELL'AGENZIA ITALIANA PER LA COOPERAZIONE ALLO SVILUPPO. (R) (22.1.1) (1.1.3)	INIZ. VARIAZ. P. DEF. PAGATO RIM. PG. TOTALE EC/MSP RS31/12		
7172		SOMME DA DESTINARE ALL'INFRASTRUTTURA INFORMATICA DELL'AGENZIA ITALIANA PER LA COOPERAZIONE ALLO SVILUPPO (R) (22.1.1) (1.1.3)	INIZ. VARIAZ. P. DEF. PAGATO RIM. PG. TOTALE EC/MSP RS31/12	2.000.000,00 2.000.000,00 2.000.000,00 2.000.000,00	2.000.000,00 2.000.000,00 2.000.000,00 2.000.000,00
1.3		Cooperazione economica e relazioni internazionali (4.4) DIREZIONE GENERALE PER LA MONDIALIZZAZIONE E LE QUESTIONI GLOBALI Spese di personale per il programma			
3601		COMPETENZE FISSE E ACCESSORIE AL PERSONALE AL NETTO DELL'IMPOSTA REGIONALE SULLE ATTIVITA' PRODUTTIVE (1) (1.1.3) DELL'IMPORTO EC/MSP DI COMPETENZA COSTITUISCONO UNA ECONOMIA E. 876.948,42 (-) COSTITUISCONO UNA ECCEDENZIA E. 225.872,40 (+) TOTALE E. 651.076,02	INIZ. VARIAZ. P. DEF. PAGATO RIM. PG. TOTALE EC/MSP RS31/12	398.395,12 923.546,00 3.925.922,00 3.274.845,98 4.757,12 4.757,12 393.638,00 4.757,12	3.002.376,00 923.546,00 3.925.922,00 3.274.845,98 3.274.845,98 3.274.845,98 651.076,02 651.076,02
01		STIPENDI E ASSEGNI FISSI AL PERSONALE, COMPRESIVI DEGLI ONERI FISCALI E CONTRIBUTIVI A CARICO DEL LAVORATORE (1.1.1) (SPESE OBBLIGATORIE)	INIZ. VARIAZ. P. DEF. PAGATO RIM. PG. TOTALE EC/MSP RS31/12	276.019,00 333.057,00 1.963.424,00 2.154.095,89 2.154.095,89 276.019,00 +190.671,89	1.630.367,00 333.057,00 1.963.424,00 2.154.095,89 2.154.095,89 +190.671,89 +190.671,89
VARIAZIONI: CAP/PG 3601/01: DMT 22564 2022 (CP CS 175.988,00) DMT 193632 2022 (CP CS 5.098,00) DMT 254472 2022 (CP CS 151.971,00)					

11/05/2023

060/095/24

SPESA - CONSUNTIVO PER CAPITOLI/PIANI DI GESTIONE					
2022					
MINISTERO DEGLI AFFARI ESTERI E DELLA COOPERAZIONE INTERNAZIONALE					
UNITA' DI VOTO/CAPITOLO		RESIDUI	COMPETENZA	CASSA	
NUMERO	DENOMINAZIONE				
02	CONTRIBUTI PREVIDENZIALI E ASSISTENZIALI A CARICO DELL'AMMINISTRAZIONE RELATIVI ALLE SPESE FISSE (1.3.1) (SPESE OBBLIGATORIE)	INIZ.	117.619,00	485.754,00	485.754,00
		VARIAZ.		121.924,00	121.924,00
		P. DEF.	117.619,00	607.678,00	607.678,00
		PAGATO		642.878,51	642.878,51
		RIM. PG.			
		TOTALE		642.878,51	642.878,51
		EC/MSP RS31/12	117.619,00	+35.200,51	+35.200,51
03	COMPENSO PER LAVORO STRAORDINARIO AL PERSONALE, COMPRENSIVO DEGLI ONERI FISCALI E CONTRIBUTIVI A CARICO DEL LAVORATORE (1.1.2)	INIZ.		5.747,00	5.747,00
		VARIAZ.		4.887,00	4.887,00
		P. DEF.		10.634,00	10.634,00
		PAGATO		10.630,42	10.630,42
		RIM. PG.			
		TOTALE		10.630,42	10.630,42
		EC/MSP RS31/12		3,58	3,58
04	QUOTA DEL FONDO RISORSE DECENTRATE AL PERSONALE, COMPRENSIVA DEGLI ONERI FISCALI E CONTRIBUTIVI A CARICO DEL LAVORATORE. (1.1.3)	INIZ.	3.830,21		
		VARIAZ.		372.379,00	372.379,00
		P. DEF.	3.830,21	372.379,00	372.379,00
		PAGATO		372.379,00	372.379,00
		RIM. PG.	3.830,21		
		TOTALE	3.830,21	372.379,00	372.379,00
		EC/MSP RS31/12	3.830,21		
05	CONTRIBUTI PREVIDENZIALI E ASSISTENZIALI A CARICO DELL'AMMINISTRAZIONE RELATIVI ALLE COMPETENZE ACCESSORIE (1.3.1)	INIZ.	926,91	1.391,00	1.391,00
		VARIAZ.		91.299,00	91.299,00
		P. DEF.	926,91	92.690,00	92.690,00
		PAGATO		92.643,31	92.643,31
		RIM. PG.	926,91		
		TOTALE	926,91	92.643,31	92.643,31
		EC/MSP RS31/12	926,91	46,69	46,69
VARIAZIONI: CAP/PG 3601/02: DMT 22564 2022 (CP CS 74.993,00) DMT 193632 2022 (CP CS 1.523,00) DMT 254472 2022 (CP CS 45.408,00) CAP/PG 3601/03: DMT 223939 2022 (CP CS 4.887,00) CAP/PG 3601/04: DRGS 213025 2022 (CP CS 372.379,00) CAP/PG 3601/05: DRGS 213025 2022 (CP CS 90.116,00) DMT 223939 2022 (CP CS 1.183,00)					

11/05/2023

060/095/25

2022		SPESA - CONSUNTIVO PER CAPITOLI/PIANI DI GESTIONE			
		MINISTERO DEGLI AFFARI ESTERI E DELLA COOPERAZIONE INTERNAZIONALE			
UNITA' DI VOTO/CAPITOLO			RESIDUI	COMPETENZA	CASSA
NUMERO	DENOMINAZIONE				
30	SOMME A DISPOSIZIONE PER LE ASSUNZIONI DI PERSONALE DA EFFETTUARE MEDIANTE UTILIZZO DELLE FACOLTA' ASSUNZIONALI NON ESERCITATE (1.1.1)	INIZ. VARIAZ. P. DEF. PAGATO RIM. PG. TOTALE EC/MSP RS31/12		876.127,00 876.127,00 876.127,00	876.127,00 876.127,00 876.127,00
35	QUOTA AGGIUNTIVA DEL CONTRIBUTO A CARICO DEL DATORE DI LAVORO PER LA PREVIDENZA COMPLEMENTARE (1.3.1) (SPESE OBBLIGATORIE)	INIZ. VARIAZ. P. DEF. PAGATO RIM. PG. TOTALE EC/MSP RS31/12		2.990,00 2.990,00 2.218,85 2.218,85 771,15	2.990,00 2.990,00 2.218,85 2.218,85 771,15
50	RIEMMISSIONE DEI PAGAMENTI NON ANDATI A BUON FINE (1.1.5)	INIZ. VARIAZ. P. DEF. PAGATO RIM. PG. TOTALE EC/MSP RS31/12			
3602	COMPETENZE FISSE E ACCESSORIE AL PERSONALE APPARTENENTE ALLA CARRIERA DIPLOMATICA AL NETTO DELL'IMPOSTA REGIONALE SULLE ATTIVITA' PRODUTTIVE (1) (1.1.3)	INIZ. VARIAZ. P. DEF. PAGATO RIM. PG. TOTALE EC/MSP RS31/12	613.569,00	9.068.042,00 -530.953,00 8.537.089,00 7.132.349,99 613.569,00 7.745.918,99 791.170,01	9.068.042,00 -530.953,00 8.537.089,00 7.132.349,99 613.569,00 7.132.349,99 1.404.739,01

11/05/2023

060/095/26

2022		SPESA - CONSUNTIVO PER CAPITOLI/PIANI DI GESTIONE			
		MINISTERO DEGLI AFFARI ESTERI E DELLA COOPERAZIONE INTERNAZIONALE			
UNITA' DI VOTO/CAPITOLO		RESIDUI	COMPETENZA	CASSA	
NUMERO	DENOMINAZIONE				
01	STIPENDI E ASSEGNI FISSI AL PERSONALE APPARTENENTE ALLA CARRIERA DIPLOMATICA, COMPRESIVI DEGLI ONERI FISCALI E CONTRIBUTIVI A CARICO DEL LAVORATORE (1.1.1) (SPESE OBBLIGATORIE)	INIZ. VARIAZ. P. DEF. PAGATO RIM. PG. TOTALE EC/MSP RS31/12	6.577.173,00 -415.671,00 6.161.502,00 5.472.535,70 472.412,00 5.944.947,70 216.554,30 472.412,00	6.577.173,00 -415.671,00 6.161.502,00 5.472.535,70 5.472.535,70 688.966,30	
02	CONTRIBUTI PREVIDENZIALI E ASSISTENZIALI A CARICO DELL'AMMINISTRAZIONE RELATIVI ALLE SPESE FISSE CORRISPOSTE AL PERSONALE APPARTENENTE ALLA CARRIERA DIPLOMATICA (1.3.1) (SPESE OBBLIGATORIE)	INIZ. VARIAZ. P. DEF. PAGATO RIM. PG. TOTALE EC/MSP RS31/12	1.965.256,00 -115.282,00 1.849.974,00 1.659.814,29 141.157,00 1.800.971,29 49.002,71 141.157,00	1.965.256,00 -115.282,00 1.849.974,00 1.659.814,29 1.659.814,29 190.159,71	
30	SOMME A DISPOSIZIONE PER LE ASSUNZIONI DI PERSONALE DA EFFETTUARE MEDIANTE UTILIZZO DELLE FACOLTA' ASSUNZIONALI NON ESERCITATE (1.1.1)	INIZ. VARIAZ. P. DEF. PAGATO RIM. PG. TOTALE EC/MSP RS31/12	525.613,00 525.613,00 525.613,00 525.613,00	525.613,00 525.613,00 525.613,00	
50	RIEMMISSIONE DEI PAGAMENTI NON ANDATI A BUON FINE (1.1.5)	INIZ. VARIAZ. P. DEF. PAGATO RIM. PG. TOTALE EC/MSP RS31/12			
VARIAZIONI: CAP/PG 3602/01: DMT 193632 2022 (CP CS 11.917,00) DMT 274289 2022 (CP CS -900.000,00) DMT 276803 2022 (CP CS 472.412,00) CAP/PG 3602/02: DMT 193632 2022 (CP CS 3.561,00) DMT 274289 2022 (CP CS -260.000,00) DMT 276803 2022 (CP CS 141.157,00)					

11/05/2023

060/095/27

2022		SPESA - CONSUNTIVO PER CAPITOLI/PIANI DI GESTIONE			
		MINISTERO DEGLI AFFARI ESTERI E DELLA COOPERAZIONE INTERNAZIONALE			
NUMERO	UNITA' DI VOTO/CAPITOLO		RESIDUI	COMPETENZA	CASSA
NUMERO	DENOMINAZIONE				
3603	SOMME DOVUTE A TITOLO DI IMPOSTA REGIONALE SULLE ATTIVITA' PRODUTTIVE SULLE RETRIBUZIONI CORRISPOSTE AL PERSONALE APPARTENENTE ALLA CARRIERA DIPLOMATICA (3) (1.1.3)	INIZ. VARIAZ. P. DEF. PAGATO RIM. PG. TOTALE EC/MSP RS31/12		559.058,00 41.168,00 600.226,00 417.010,95 40.155,00 457.165,95 143.060,05 40.155,00	559.058,00 41.168,00 600.226,00 417.010,95 417.010,95 417.010,95 183.215,05
01	IRAP SULLE COMPETENZE FISSE CORRISPOSTE AL PERSONALE APPARTENENTE ALLA CARRIERA DIPLOMATICA (3.1.1) (SPESE OBBLIGATORIE)	INIZ. VARIAZ. P. DEF. PAGATO RIM. PG. TOTALE EC/MSP RS31/12		559.058,00 41.168,00 600.226,00 417.010,95 40.155,00 457.165,95 143.060,05 40.155,00	559.058,00 41.168,00 600.226,00 417.010,95 417.010,95 417.010,95 183.215,05
3604	TRATTAMENTO ECONOMICO ALL'INVIATO SPECIALE PER IL CAMBIAMENTO CLIMATICO, AL NETTO DELL'IMPOSTA REGIONALE SULLE ATTIVITA' PRODUTTIVE. (1) (1.1.3) (SOPPRESSO)	INIZ. VARIAZ. P. DEF. PAGATO RIM. PG. TOTALE EC/MSP RS31/12		135.373,00 -135.373,00 	135.373,00 -135.373,00
01	TRATTAMENTO ECONOMICO ALL'INVIATO SPECIALE PER IL CAMBIAMENTO CLIMATICO, COMPRENSIVO DEGLI ONERI FISCALI E CONTRIBUTIVI A CARICO DEL LAVORATORE. (1.1.1) (SOPPRESSO)	INIZ. VARIAZ. P. DEF. PAGATO RIM. PG. TOTALE EC/MSP RS31/12		100.000,00 -100.000,00 	100.000,00 -100.000,00
VARIAZIONI: CAP/PG 3603/01: DMT 193632 2022 (CP CS 1.013,00) DMT 276803 2022 (CP CS 40.155,00) CAP/PG 3604/01: DMT 5644 2022 (CP CS -100.000,00)					

11/05/2023

060/095/28

2022		SPESA - CONSUNTIVO PER CAPITOLI/PIANI DI GESTIONE			
		MINISTERO DEGLI AFFARI ESTERI E DELLA COOPERAZIONE INTERNAZIONALE			
NUMERO	UNITA' DI VOTO/CAPITOLO		RESIDUI	COMPETENZA	CASSA
NUMERO	DENOMINAZIONE				
02	CONTRIBUTI PREVIDENZIALI E ASSISTENZIALI A CARICO DELL'AMMINISTRAZIONE RELATIVI AL TRATTAMENTO ECONOMICO DELL'INVIATO SPECIALE PER IL CAMBIAMENTO CLIMATICO. (1.3.1) (SOPPRESSO)	INIZ. VARIAZ. P. DEF. PAGATO RIM. PG. TOTALE EC/MSP RS31/12		35.373,00 -35.373,00	35.373,00 -35.373,00
3618	SOMME DOVUTE A TITOLO DI IMPOSTA REGIONALE SULLE ATTIVITA' PRODUTTIVE SULLE RETRIBUZIONI CORRISPOSTE AI DIPENDENTI (3) (1.1.3)	INIZ. VARIAZ. P. DEF. PAGATO RIM. PG. TOTALE EC/MSP RS31/12	33.959,57 33.959,57 325,57 325,57 33.634,00 325,57	141.679,00 64.039,00 205.718,00 197.493,83 197.493,83 8.224,17	141.679,00 64.039,00 205.718,00 197.493,83 197.493,83 8.224,17
01	IRAP SULLE COMPETENZE FISSE. (3.1.1) (SPESE OBBLIGATORIE)	INIZ. VARIAZ. P. DEF. PAGATO RIM. PG. TOTALE EC/MSP RS31/12	33.634,00 33.634,00 325,57 325,57 33.634,00	138.184,00 34.978,00 173.162,00 169.913,33 169.913,33 3.248,67	138.184,00 34.978,00 173.162,00 169.913,33 169.913,33 3.248,67
02	IRAP SULLE COMPETENZE ACCESSORIE. (3.1.1)	INIZ. VARIAZ. P. DEF. PAGATO RIM. PG. TOTALE EC/MSP RS31/12	325,57 325,57 325,57 325,57 325,57	488,00 32.068,00 32.556,00 27.580,50 27.580,50 4.975,50	488,00 32.068,00 32.556,00 27.580,50 27.580,50 4.975,50
VARIAZIONI: CAP/PG 3604/02: DMT 5644 2022 (CP CS -35.373,00) CAP/PG 3618/01: DMT 22564 2022 (CP CS 21.626,00) DMT 193632 2022 (CP CS 433,00) DMT 254472 2022 (CP CS 12.919,00) CAP/PG 3618/02: DRGS 213025 2022 (CP CS 31.652,00) DMT 223939 2022 (CP CS 416,00)					

11/05/2023

060/095/29

2022		SPESA - CONSUNTIVO PER CAPITOLI/PIANI DI GESTIONE			
		MINISTERO DEGLI AFFARI ESTERI E DELLA COOPERAZIONE INTERNAZIONALE			
NUMERO	UNITA' DI VOTO/CAPITOLO		RESIDUI	COMPETENZA	CASSA
NUMERO	DENOMINAZIONE				
03	IRAP SUL TRATTAMENTO ECONOMICO DELL'INVIATO SPECIALE PER IL CAMBIAMENTO CLIMATICO (3.1.1) (SOPPRESSO)	INIZ. VARIAZ. P. DEF. PAGATO RIM. PG. TOTALE EC/MSP RS31/12		3.007,00 -3.007,00	3.007,00 -3.007,00
	Cooperazione politica ed economica con i paesi e le organizzazioni regionali dell'Asia, dell'America Latina e dell'Africa subsahariana				
3620	SPESE PER ACQUISTO DI BENI E SERVIZI (R) (2) (1.1.3)	INIZ. VARIAZ. P. DEF. PAGATO RIM. PG. TOTALE EC/MSP RS31/12	159.723,59 159.723,59 103.256,28 36.123,00 139.379,28 20.344,31 153.483,00	1.146.800,00 4.518,00 1.151.318,00 640.755,81 117.360,00 758.115,81 393.202,19	1.146.800,00 80.603,84 1.227.403,84 744.012,09 744.012,09 744.012,09 483.391,75
01	SPESE PER MISSIONI ALL'ESTERO ED IN ITALIA NEL QUADRO DELLA MONDIALIZZAZIONE E DELLE QUESTIONI GLOBALI (2.2.13)	INIZ. VARIAZ. P. DEF. PAGATO RIM. PG. TOTALE EC/MSP RS31/12	 8.012,13	377.764,00 -17.500,00 360.264,00 86.687,20 8.012,13 94.699,33 265.564,67	377.764,00 -17.500,00 360.264,00 86.687,20 86.687,20 86.687,20 273.576,80
02	SPESE PER L'INVIO DI DELEGATI ED ESPERTI ALLE RIUNIONI DEGLI ORGANISMI INTERNAZIONALI NEL QUADRO DELLA MONDIALIZZAZIONE E DELLE QUESTIONI GLOBALI (2.2.13)	INIZ. VARIAZ. P. DEF. PAGATO RIM. PG. TOTALE EC/MSP RS31/12	1.205,30 1.205,30 82,30 1.123,00 1.205,30 3.355,93	108.709,00 11.900,00 120.609,00 116.529,61 2.232,93 118.762,54 1.846,46	108.709,00 11.900,00 120.609,00 116.611,91 116.611,91 116.611,91 3.997,09
VARIAZIONI: CAP/PG 3618/03: DMT 5644 2022 (CP CS -3.007,00) CAP/PG 3620/01: DDG 260050 2022 (CP CS -7.500,00) DDG 260056 2022 (CP CS -10.000,00) CAP/PG 3620/02: DMT 11538 2022 (CP CS 4.400,00) DDG 260050 2022 (CP CS 7.500,00)					

11/05/2023

060/095/30

SPESA - CONSUNTIVO PER CAPITOLI/PIANI DI GESTIONE					
2022					
MINISTERO DEGLI AFFARI ESTERI E DELLA COOPERAZIONE INTERNAZIONALE					
UNITA' DI VOTO/CAPITOLO		RESIDUI	COMPETENZA	CASSA	
NUMERO	DENOMINAZIONE				
03	SPESE PER IL PAGAMENTO DEI CANONI ACQUA, LUCE, ENERGIA ELETTRICA, GAS, NONCHE' PER LA PULIZIA, IL RISCALDAMENTO ED IL CONDIZIONAMENTO D'ARIA DEI LOCALI (2.2.3)	INIZ. VARIAZ. P. DEF. PAGATO RIM. PG. TOTALE EC/MSP RS31/12	62.748,45 62.748,45 44.833,55 44.833,55 17.914,90	358.187,00 358.187,00 263.675,25 263.675,25 94.511,75	358.187,00 358.187,00 308.508,80 308.508,80 49.678,20
04	SPESE PER ACQUISTO DI CANCELLERIA, DI STAMPATI SPECIALI E QUANTO ALTRO POSSA OCCORRERE PER IL FUNZIONAMENTO DEGLI UFFICI- NOLEGGIO E TRASPORTO MOBILI, MACCHINE E IMPIANTI (2.1.1)	INIZ. VARIAZ. P. DEF. PAGATO RIM. PG. TOTALE EC/MSP RS31/12	19.684,00 19.684,00 19.684,00 19.684,00 19.684,00	19.684,00 19.684,00 19.684,00 19.684,00	19.684,00 19.684,00 19.684,00 19.684,00
05	SPESE IN ITALIA ED ALL'ESTERO PER INIZIATIVE RELATIVE ALLA INTERNAZIONALIZZAZIONE DEL SISTEMA PAESE. (2.2.7)	INIZ. VARIAZ. P. DEF. PAGATO RIM. PG. TOTALE EC/MSP RS31/12	76.085,84 76.085,84 38.656,43 35.000,00 73.656,43 2.429,41 122.430,94	159.988,00 10.000,00 169.988,00 73.923,41 87.430,94 161.354,35 8.633,65	159.988,00 86.085,84 246.073,84 112.579,84 112.579,84 133.494,00
09	SPESE DI MISSIONE PER LA PARTECIPAZIONE ALLE RIUNIONI DELL'ASSEMBLEA DELL'AGENZIA INTERNAZIONALE PER LE ENERGIE RINNOVABILI (IRENA). (2.2.13)	INIZ. VARIAZ. P. DEF. PAGATO RIM. PG. TOTALE EC/MSP RS31/12	 	22.645,00 22.645,00 22.645,00	22.645,00 22.645,00 22.645,00
VARIAZIONI: CAP/PG 3620/05: DDG 260056 2022 (CP CS 10.000,00) DMC 51208 2022 (CS 73.572,50) DMC 51207 2022 (CS 2.513,34)					

11/05/2023

060/095/31

2022		SPESA - CONSUNTIVO PER CAPITOLI/PIANI DI GESTIONE			
		MINISTERO DEGLI AFFARI ESTERI E DELLA COOPERAZIONE INTERNAZIONALE			
UNITA' DI VOTO/CAPITOLO		RESIDUI	COMPETENZA	CASSA	
NUMERO	DENOMINAZIONE				
11	TASSE COMUNALI PER LA RACCOLTA E LO SMALTIMENTO DEI RIFIUTI URBANI. (2.2.14)	INIZ. VARIAZ. P. DEF. PAGATO RIM. PG. TOTALE EC/MSP RS31/12	99.823,00 99.823,00 99.823,00 99.823,00	99.823,00 99.823,00 99.823,00	
96	REISCRIZIONE RESIDUI PASSIVI PERENTI RELATIVI A:INDENNITA' DI MISSIONE E RIMBORSI SPESE VIAGGI (2.2.13) (NUOVA ISTITUZIONE)	INIZ. VARIAZ. P. DEF. PAGATO RIM. PG. TOTALE EC/MSP RS31/12	118,00 118,00 117,34 117,34 0,66	118,00 118,00 117,34 117,34 0,66	
3622	SPESE PER L'ATTUAZIONE DEL TRATTATO GENERALE DI AMICIZIA E COOPERAZIONE PRIVILEGIATA TRA LA REPUBBLICA ITALIANA E LA REPUBBLICA ARGENTINA (R) (7.1.2) (1.1.3)	INIZ. VARIAZ. P. DEF. PAGATO RIM. PG. TOTALE EC/MSP RS31/12	9.342,00 9.342,00 9.342,00	9.342,00 9.342,00	
3751	SPESE DERIVANTI DALL'APPLICAZIONE DELLA LEGGE 4 OTTOBRE 1966 N. 794, DI RATIFICA ED ESECUZIONE DELLA CONVENZIONE INTERNAZIONALE PER LA COSTITUZIONE DELL'ISTITUTO ITALO-LATINO AMERICANO (IILA). (R) (4.1.3) (1.1.3)	INIZ. VARIAZ. P. DEF. PAGATO RIM. PG. TOTALE EC/MSP RS31/12	2.464.242,00 2.464.242,00 2.464.242,00 2.464.242,00	2.464.242,00 2.464.242,00 2.464.242,00	
VARIAZIONI: CAP/PG 3620/96: DRGS 224259 2022 (CP CS 118,00)					

11/05/2023

060/095/32

2022		SPESA - CONSUNTIVO PER CAPITOLI/PIANI DI GESTIONE			
		MINISTERO DEGLI AFFARI ESTERI E DELLA COOPERAZIONE INTERNAZIONALE			
UNITA' DI VOTO/CAPITOLO			RESIDUI	COMPETENZA	CASSA
NUMERO	DENOMINAZIONE				
3755	SPESE DERIVANTI DALLA PARTECIPAZIONE DELL'ITALIA AD INIZIATIVE DI SOLIDARIETA' INTERNAZIONALE. (R) (7) (1.1.3)	INIZ.	1.793.742,35	92.500,00	92.500,00
		VARIAZ.		12.500.000,00	14.291.935,15
		P. DEF.	1.793.742,35	12.592.500,00	14.384.435,15
		PAGATO	1.588.523,81	5.006.275,73	6.594.799,54
		RIM. PG.	82.826,59	7.480.850,03	
		TOTALE	1.671.350,40	12.487.125,76	6.594.799,54
		EC/MSP	122.391,95	105.374,24	7.789.635,61
		RS31/12	7.563.676,62		
01	FORNITURA DIRETTA DI BENI E SERVIZI NEL QUADRO DELLE INIZIATIVE DI PACE ED UMANITARIE DELL'ITALIA IN SEDE INTERNAZIONALE (7.1.2)	INIZ.	258.559,02	20.000,00	20.000,00
		VARIAZ.		305.000,00	561.751,82
		P. DEF.	258.559,02	325.000,00	581.751,82
		PAGATO	172.904,43	49.670,12	222.574,55
		RIM. PG.	5.652,59	201.850,03	
		TOTALE	178.557,02	251.520,15	222.574,55
		EC/MSP	80.002,00	73.479,85	359.177,27
		RS31/12	207.502,62		
02	CONTRIBUTI AD ORGANIZZAZIONI INTERNAZIONALI, A STATI ESTERI E AD ENTI PUBBLICI E PRIVATI ITALIANI E STRANIERI NEL QUADRO DELLA PARTECIPAZIONE ITALIANA AD INIZIATIVE UMANITARIE E DI PACE IN SEDE INTERNAZIONALE. (7.1.2)	INIZ.	1.535.183,33	72.500,00	72.500,00
		VARIAZ.		12.195.000,00	13.730.183,33
		P. DEF.	1.535.183,33	12.267.500,00	13.802.683,33
		PAGATO	1.415.619,38	4.956.605,61	6.372.224,99
		RIM. PG.	77.174,00	7.279.000,00	
		TOTALE	1.492.793,38	12.235.605,61	6.372.224,99
		EC/MSP	42.389,95	31.894,39	7.430.458,34
		RS31/12	7.356.174,00		
8350	SPESE PER ACQUISTO DI ATTREZZATURE E APPARECCHIATURE NON INFORMATICHE, DI MOBILIO E DI DOTAZIONI LIBRARIE (R) (21.1.2) (1.1.3)	INIZ.		10.509,00	10.509,00
		VARIAZ.			
		P. DEF.		10.509,00	10.509,00
		PAGATO			
		RIM. PG.		10.509,00	
		TOTALE		10.509,00	
		EC/MSP			10.509,00
		RS31/12	10.509,00		
VARIAZIONI: CAP/PG 3755/01: DMT 214419 2022 (CP CS 265.000,00) DDG 260052 2022 (CP CS 40.000,00) DMC 51208 2022 (CS 126.557,84) DMC 512027 2022 (CS 130.193,98) CAP/PG 3755/02: DMT 214419 2022 (CP CS 4.956.000,00) DMT 243122 2022 (CP CS 7.279.000,00) DDG 260052 2022 (CP CS -40.000,00) DMC 51208 2022 (CS 297.526,92) DMC 512027 2022 (CS 1.237.656,41)					

11/05/2023

060/095/33

2022		SPESA - CONSUNTIVO PER CAPITOLI/PIANI DI GESTIONE			
		MINISTERO DEGLI AFFARI ESTERI E DELLA COOPERAZIONE INTERNAZIONALE			
UNITA' DI VOTO/CAPITOLO			RESIDUI	COMPETENZA	CASSA
NUMERO	DENOMINAZIONE				
	Cooperazione multilaterale in campo economico, commerciale e finanziario				
3750	CONTRIBUTI OBBLIGATORI AD ORGANISMI INTERNAZIONALI (7.1.2) (1.1.3) (SPESE OBBLIGATORIE)	INIZ. VARIAZ. P. DEF. PAGATO RIM. PG. TOTALE EC/MSP RS31/12		19.581.697,00 19.581.697,00 16.938.922,17 16.938.922,17 16.938.922,17 2.642.774,83	19.581.697,00 -1.735.313,67 17.846.383,33 16.938.922,17 16.938.922,17 16.938.922,17 907.461,16
3754	SPESE PER LA PARTECIPAZIONE ITALIANA A PROGETTI E PROGRAMMI INTERNAZIONALI NEL QUADRO DELLE QUESTIONI GLOBALI (R) (7.1.2) (1.1.3)	INIZ. VARIAZ. P. DEF. PAGATO RIM. PG. TOTALE EC/MSP RS31/12	52.000,00	212.816,00 212.816,00 160.000,00 52.000,00 212.000,00 816,00	212.816,00 212.816,00 160.000,00 160.000,00 160.000,00 52.816,00
3758	CONTRIBUTO A FAVORE DELL'AGENZIA INTERNAZIONALE PER LE ENERGIE RINNOVABILI (IRENA) (7.1.2) (1.1.3)	INIZ. VARIAZ. P. DEF. PAGATO RIM. PG. TOTALE EC/MSP RS31/12		820.000,00 820.000,00 606.546,39 606.546,39 606.546,39 213.453,61	820.000,00 -132.707,32 687.292,68 606.546,39 606.546,39 80.746,29
VARIAZIONI: CAPITOLO 3750: DMC 51208 2022 (CS -497.657,26) DMC 51207 2022 (CS -1.237.656,41) CAPITOLO 3758: DMC 51207 2022 (CS -132.707,32)					

11/05/2023

060/095/34

2022		SPESA - CONSUNTIVO PER CAPITOLI/PIANI DI GESTIONE			
		MINISTERO DEGLI AFFARI ESTERI E DELLA COOPERAZIONE INTERNAZIONALE			
NUMERO	UNITA' DI VOTO/CAPITOLO	DENOMINAZIONE	RESIDUI	COMPETENZA	CASSA
1.4		Promozione della pace e sicurezza internazionale (4.6)			
		DIREZIONE GENERALE PER GLI AFFARI POLITICI E DI SICUREZZA			
		Spese di personale per il programma			
3301		COMPETENZE FISSE E ACCESSORIE AL PERSONALE AL NETTO DELL'IMPOSTA REGIONALE SULLE ATTIVITA' PRODUTTIVE	INIZ. 319.342,00	1.837.021,00	1.837.021,00
		(1) (1.1.3)	VARIAZ.	633.733,00	633.733,00
			P. DEF. 319.342,00	2.470.754,00	2.470.754,00
			PAGATO	1.847.940,81	1.847.940,81
			RIM. PG.		
			TOTALE	1.847.940,81	1.847.940,81
			EC/MSP 319.342,00	622.813,19	622.813,19
			RS31/12		
01		STIPENDI E ASSEGNI FISSI AL PERSONALE, COMPRESIVI DEGLI ONERI FISCALI E CONTRIBUTIVI A CARICO DEL LAVORATORE	INIZ. 223.923,00	994.421,00	994.421,00
		(1.1.1)	VARIAZ.	148.199,00	148.199,00
		(SPESE OBBLIGATORIE)	P. DEF. 223.923,00	1.142.620,00	1.142.620,00
			PAGATO	1.077.387,98	1.077.387,98
			RIM. PG.		
			TOTALE	1.077.387,98	1.077.387,98
			EC/MSP 223.923,00	65.232,02	65.232,02
			RS31/12		
02		CONTRIBUTI PREVIDENZIALI E ASSISTENZIALI A CARICO DELL'AMMINISTRAZIONE RELATIVI ALLE SPESE FISSE	INIZ. 95.419,00	294.575,00	294.575,00
		(1.3.1)	VARIAZ.	51.304,00	51.304,00
		(SPESE OBBLIGATORIE)	P. DEF. 95.419,00	345.879,00	345.879,00
			PAGATO	323.492,98	323.492,98
			RIM. PG.		
			TOTALE	323.492,98	323.492,98
			EC/MSP 95.419,00	22.386,02	22.386,02
			RS31/12		
03		COMPENSO PER LAVORO STRAORDINARIO AL PERSONALE, COMPRESIVO DEGLI ONERI FISCALI E CONTRIBUTIVI A CARICO DEL LAVORATORE	INIZ.	10.171,00	10.171,00
		(1.1.2)	VARIAZ.	9.420,00	9.420,00
			P. DEF.	19.591,00	19.591,00
			PAGATO	19.590,36	19.590,36
			RIM. PG.		
			TOTALE	19.590,36	19.590,36
			EC/MSP	0,64	0,64
			RS31/12		
VARIAZIONI:					
CAP/PG 3301/01: DMT 22564 2022 (CP CS 142.772,00)					
DMT 193632 2022 (CP CS 3.102,00)					
DMT 254472 2022 (CP CS 132.325,00)					
CAP/PG 3301/02: DMT 274289 2022 (CP CS -130.000,00)					
DMT 22564 2022 (CP CS 60.839,00)					
DMT 193632 2022 (CP CS 927,00)					
DMT 254472 2022 (CP CS 39.538,00)					
CAP/PG 3301/03: DMT 274289 2022 (CP CS -50.000,00)					
DRGS 55245 2022 (CP CS 1.630,00)					
DMT 223939 2022 (CP CS 7.790,00)					

11/05/2023

060/095/35

2022		SPESA - CONSUNTIVO PER CAPITOLI/PIANI DI GESTIONE			
		MINISTERO DEGLI AFFARI ESTERI E DELLA COOPERAZIONE INTERNAZIONALE			
UNITA' DI VOTO/CAPITOLO		RESIDUI	COMPETENZA	CASSA	
NUMERO	DENOMINAZIONE				
04	QUOTA DEL FONDO RISORSE DECENTRATE AL PERSONALE, COMPRENSIVA DEGLI ONERI FISCALI E CONTRIBUTIVI A CARICO DEL LAVORATORE. (1.1.3)	INIZ. VARIAZ. P. DEF. PAGATO RIM. PG. TOTALE EC/MSP RS31/12	 340.201,00 340.201,00 340.201,00 340.201,00	 340.201,00 340.201,00 340.201,00 340.201,00	
05	CONTRIBUTI PREVIDENZIALI E ASSISTENZIALI A CARICO DELL'AMMINISTRAZIONE RELATIVI ALLE COMPETENZE ACCESSORIE (1.3.1)	INIZ. VARIAZ. P. DEF. PAGATO RIM. PG. TOTALE EC/MSP RS31/12	 2.461,00 84.609,00 87.070,00 87.069,51 87.069,51 0,49	 2.461,00 84.609,00 87.070,00 87.069,51 87.069,51 0,49	
30	SOMME A DISPOSIZIONE PER LE ASSUNZIONI DI PERSONALE DA EFFETTUARE MEDIANTE UTILIZZO DELLE FACOLTA' ASSUNZIONALI NON ESERCITATE (1.1.1)	INIZ. VARIAZ. P. DEF. PAGATO RIM. PG. TOTALE EC/MSP RS31/12	 533.677,00 533.677,00 533.677,00 533.677,00	 533.677,00 533.677,00 533.677,00 533.677,00	
35	QUOTA AGGIUNTIVA DEL CONTRIBUTO A CARICO DEL DATORE DI LAVORO PER LA PREVIDENZA COMPLEMENTARE (1.3.1) (SPESE OBBLIGATORIE)	INIZ. VARIAZ. P. DEF. PAGATO RIM. PG. TOTALE EC/MSP RS31/12	 1.716,00 1.716,00 198,98 198,98 1.517,02	 1.716,00 1.716,00 198,98 198,98 1.517,02	
VARIAZIONI: CAP/PG 3301/04: DRGS 213025 2022 (CP CS 340.201,00) CAP/PG 3301/05: DRGS 55245 2022 (CP CS 394,00) DRGS 213025 2022 (CP CS 82.329,00) DMT 223939 2022 (CP CS 1.886,00)					

11/05/2023

060/095/36

2022		SPESA - CONSUNTIVO PER CAPITOLI/PIANI DI GESTIONE			
		MINISTERO DEGLI AFFARI ESTERI E DELLA COOPERAZIONE INTERNAZIONALE			
UNITA' DI VOTO/CAPITOLO			RESIDUI	COMPETENZA	CASSA
NUMERO	DENOMINAZIONE				
50	RIEMMISSIONE DEI PAGAMENTI NON ANDATI A BUON FINE (1.1.5)	INIZ. VARIAZ. P. DEF. PAGATO RIM. PG. TOTALE EC/MSP RS31/12			
3302	COMPETENZE FISSE E ACCESSORIE AL PERSONALE APPARTENENTE ALLA CARRIERA DIPLOMATICA AL NETTO DELL'IMPOSTA REGIONALE SULLE ATTIVITA' PRODUTTIVE (1) (1.1.3)	INIZ. VARIAZ. P. DEF. PAGATO RIM. PG. TOTALE EC/MSP RS31/12		9.079.869,00 618.767,00 9.698.636,00 8.687.867,65 668.243,00 9.356.110,65 342.525,35	9.079.869,00 618.767,00 9.698.636,00 8.687.867,65 668.243,00 9.356.110,65 1.010.768,35
			668.243,00		
01	STIPENDI E ASSEGNI FISSI AL PERSONALE APPARTENENTE ALLA CARRIERA DIPLOMATICA, COMPRESIVI DEGLI ONERI FISCALI E CONTRIBUTIVI A CARICO DEL LAVORATORE (1.1.1) (SPESE OBBLIGATORIE)	INIZ. VARIAZ. P. DEF. PAGATO RIM. PG. TOTALE EC/MSP RS31/12		6.585.750,00 799.152,00 7.384.902,00 6.698.535,07 514.508,00 7.213.043,07 171.858,93	6.585.750,00 799.152,00 7.384.902,00 6.698.535,07 514.508,00 7.213.043,07 686.366,93
			514.508,00		
02	CONTRIBUTI PREVIDENZIALI E ASSISTENZIALI A CARICO DELL'AMMINISTRAZIONE RELATIVI ALLE SPESE FISSE CORRISPOSTE AL PERSONALE APPARTENENTE ALLA CARRIERA DIPLOMATICA (1.3.1) (SPESE OBBLIGATORIE)	INIZ. VARIAZ. P. DEF. PAGATO RIM. PG. TOTALE EC/MSP RS31/12		1.967.820,00 218.497,00 2.186.317,00 1.989.332,58 153.735,00 2.143.067,58 43.249,42	1.967.820,00 218.497,00 2.186.317,00 1.989.332,58 153.735,00 2.143.067,58 196.984,42
			153.735,00		
VARIAZIONI: CAP/PG 3302/01: DMT 193632 2022 (CP CS 12.172,00) DMT 274289 2022 (CP CS 272.472,00) DMT 276803 2022 (CP CS 514.508,00) CAP/PG 3302/02: DMT 193632 2022 (CP CS 3.637,00) DMT 274289 2022 (CP CS 61.125,00) DMT 276803 2022 (CP CS 153.735,00)					

11/05/2023

060/095/37

SPESA - CONSUNTIVO PER CAPITOLI/PIANI DI GESTIONE					
2022					
MINISTERO DEGLI AFFARI ESTERI E DELLA COOPERAZIONE INTERNAZIONALE					
UNITA' DI VOTO/CAPITOLO		RESIDUI	COMPETENZA	CASSA	
NUMERO	DENOMINAZIONE				
30	SOMME A DISPOSIZIONE PER LE ASSUNZIONI DI PERSONALE DA EFFETTUARE MEDIANTE UTILIZZO DELLE FACOLTA' ASSUNZIONALI NON ESERCITATE (1.1.1)	INIZ. VARIAZ. P. DEF. PAGATO RIM. PG. TOTALE EC/MSP RS31/12		526.299,00 -398.882,00 127.417,00 127.417,00	526.299,00 -398.882,00 127.417,00 127.417,00
50	RIEMMISSIONE DEI PAGAMENTI NON ANDATI A BUON FINE (1.1.5)	INIZ. VARIAZ. P. DEF. PAGATO RIM. PG. TOTALE EC/MSP RS31/12			
3303	SOMME DOVUTE A TITOLO DI IMPOSTA REGIONALE SULLE ATTIVITA' PRODUTTIVE SULLE RETRIBUZIONI CORRISPOSTE AL PERSONALE APPARTENENTE ALLA CARRIERA DIPLOMATICA (3) (1.1.3)	INIZ. VARIAZ. P. DEF. PAGATO RIM. PG. TOTALE EC/MSP RS31/12		559.788,00 44.768,00 604.556,00 525.058,70 43.733,00 568.791,70 35.764,30	559.788,00 44.768,00 604.556,00 525.058,70 43.733,00 525.058,70 79.497,30
			43.733,00		
01	IRAP SULLE COMPETENZE FISSE CORRISPOSTE AL PERSONALE APPARTENENTE ALLA CARRIERA DIPLOMATICA (3.1.1) (SPESE OBBLIGATORIE)	INIZ. VARIAZ. P. DEF. PAGATO RIM. PG. TOTALE EC/MSP RS31/12		559.788,00 44.768,00 604.556,00 525.058,70 43.733,00 568.791,70 35.764,30	559.788,00 44.768,00 604.556,00 525.058,70 43.733,00 525.058,70 79.497,30
			43.733,00		
VARIAZIONI: CAP/PG 3302/30: DMT 274289 2022 (CP CS -398.882,00) CAP/PG 3303/01: DMT 193632 2022 (CP CS 1.035,00) DMT 276803 2022 (CP CS 43.733,00)					

11/05/2023

060/095/38

SPESA - CONSUNTIVO PER CAPITOLI/PIANI DI GESTIONE					
2022					
MINISTERO DEGLI AFFARI ESTERI E DELLA COOPERAZIONE INTERNAZIONALE					
UNITA' DI VOTO/CAPITOLO		RESIDUI	COMPETENZA	CASSA	
NUMERO	DENOMINAZIONE				
3318	SOMME DOVUTE A TITOLO DI IMPOSTA REGIONALE SULLE ATTIVITA' PRODUTTIVE SULLE RETRIBUZIONI CORRISPOSTE AI DIPENDENTI (3) (1.1.3)	INIZ. 26.264,00 VARIAZ. P. DEF. 26.264,00 PAGATO RIM. PG. TOTALE EC/MSP 26.264,00 RS31/12	84.664,00 58.117,00 142.781,00 112.503,67 112.503,67 30.277,33	84.664,00 58.117,00 142.781,00 112.503,67 112.503,67 30.277,33	
01	IRAP SULLE COMPETENZE FISSE. (3.1.1) (SPESE OBBLIGATORIE)	INIZ. 26.264,00 VARIAZ. P. DEF. 26.264,00 PAGATO RIM. PG. TOTALE EC/MSP 26.264,00 RS31/12	83.799,00 28.399,00 112.198,00 85.367,97 85.367,97 26.830,03	83.799,00 28.399,00 112.198,00 85.367,97 85.367,97 26.830,03	
02	IRAP SULLE COMPETENZE ACCESSORIE. (3.1.1)	INIZ. VARIAZ. P. DEF. PAGATO RIM. PG. TOTALE EC/MSP RS31/12	865,00 29.718,00 30.583,00 27.135,70 27.135,70 3.447,30	865,00 29.718,00 30.583,00 27.135,70 27.135,70 3.447,30	
Rapporti politici internazionali e diritti umani					
3341	SPESE PER ACQUISTO DI BENI E SERVIZI (R) (2) (1.1.3)	INIZ. 83.274,67 VARIAZ. P. DEF. 83.274,67 PAGATO RIM. PG. 7.384,81 TOTALE 63.934,35 EC/MSP 19.340,32 RS31/12 50.091,12	927.378,00 210.000,00 1.137.378,00 924.474,75 42.706,31 967.181,06 170.196,94	927.378,00 210.000,00 1.137.378,00 981.024,29 42.706,31 981.024,29 156.353,71	
VARIAZIONI: CAP/PG 3318/01: DMT 22564 2022 (CP CS 16.887,00) DMT 193632 2022 (CP CS 264,00) DMT 254472 2022 (CP CS 11.248,00) CAP/PG 3318/02: DRGS 55245 2022 (CP CS 139,00) DRGS 213025 2022 (CP CS 28.917,00) DMT 223939 2022 (CP CS 662,00)					

11/05/2023

060/095/39

2022					
SPESA - CONSUNTIVO PER CAPITOLI/PIANI DI GESTIONE					
MINISTERO DEGLI AFFARI ESTERI E DELLA COOPERAZIONE INTERNAZIONALE					
UNITA' DI VOTO/CAPITOLO			RESIDUI	COMPETENZA	CASSA
NUMERO	DENOMINAZIONE				
01	SPESE PER IL PAGAMENTO DEI CANONI ACQUA, LUCE, ENERGIA ELETTRICA, GAS NONCHE' PER LA PULIZIA, IL RISCALDAMENTO ED IL CONDIZIONAMENTO D'ARIA DEI LOCALI (2.2.3)	INIZ.	69.127,69	377.714,00	377.714,00
		VARIAZ.			
		P. DEF.	69.127,69	377.714,00	377.714,00
		PAGATO	51.212,79	326.461,18	377.673,97
		RIM. PG.			
		TOTALE	51.212,79	326.461,18	377.673,97
		EC/MSP	17.914,90	51.252,82	40,03
		RS31/12			
02	SPESE PER MISSIONI ALL'INTERNO ALL'ESTERO E PER TRASFERIMENTI (2.2.13)	INIZ.	11.596,95	257.935,00	257.935,00
		VARIAZ.		100.000,00	100.000,00
		P. DEF.	11.596,95	357.935,00	357.935,00
		PAGATO	3.374,45	282.817,70	286.192,15
		RIM. PG.	6.797,08	28.423,80	
		TOTALE	10.171,53	311.241,50	286.192,15
		EC/MSP	1.425,42	46.693,50	71.742,85
		RS31/12	35.220,88		
03	MISSIONI ALL'INTERNO ED ALL'ESTERO PER LA CONVENZIONE SULLE ARMI CHIMICHE. (2.2.13)	INIZ.	7,94	8.558,00	8.558,00
		VARIAZ.		10.000,00	10.000,00
		P. DEF.	7,94	18.558,00	18.558,00
		PAGATO	7,94	11.280,29	11.288,23
		RIM. PG.			
		TOTALE	7,94	11.280,29	11.288,23
		EC/MSP		7.277,71	7.269,77
		RS31/12			
04	MISSIONI ALL'INTERNO E ALL'ESTERO PER IL BANDO DEGLI ESPERIMENTI NUCLEARI. (2.2.13)	INIZ.		19.554,00	19.554,00
		VARIAZ.			
		P. DEF.		19.554,00	19.554,00
		PAGATO			
		RIM. PG.			
		TOTALE			
		EC/MSP		19.554,00	19.554,00
		RS31/12			
VARIAZIONI: CAP/PG 3341/02: DDG 210322 2022 (CP CS 100.000,00) CAP/PG 3341/03: DDG 575 2022 (CP CS 10.000,00)					

11/05/2023

060/095/40

2022		SPESA - CONSUNTIVO PER CAPITOLI/PIANI DI GESTIONE			
		MINISTERO DEGLI AFFARI ESTERI E DELLA COOPERAZIONE INTERNAZIONALE			
NUMERO	UNITA' DI VOTO/CAPITOLO		RESIDUI	COMPETENZA	CASSA
NUMERO	DENOMINAZIONE				
05	SPESE PER ACQUISTO DI CANCELLERIA, DI STAMPATI SPECIALI E QUANTO ALTRO POSSA OCCORRERE PER IL FUNZIONAMENTO DEGLI UFFICI - NOLEGGIO E TRASPORTO MOBILI, MACCHINE E IMPIANTI (2.1.1)	INIZ. VARIAZ. P. DEF. PAGATO RIM. PG. TOTALE EC/MSP RS31/12	 4.742,36	19.684,00 19.684,00 14.840,09 4.742,36 19.582,45 101,55	19.684,00 19.684,00 14.840,09 14.840,09 14.840,09 4.843,91
06	SPESE PER L'INVIO DEI DELEGATI ED ESPERTI ALLE RIUNIONI DELL'ORGANIZZAZIONE DELLE NAZIONI UNITE, SPESE DI UFFICIO E DI RAPPRESENTANZA ED ALTRE EVENTUALI INERENTI ALLA PARTECIPAZIONE ALL'ORGANIZZAZIONE STESSA. (2.2.9)	INIZ. VARIAZ. P. DEF. PAGATO RIM. PG. TOTALE EC/MSP RS31/12	1.489,31 901,58 587,73 1.489,31 1.236,88	83.838,00 90.000,00 173.838,00 157.002,26 649,15 157.651,41 16.186,59	83.838,00 90.000,00 173.838,00 157.903,84 157.903,84 157.903,84 15.934,16
09	INDENNITA', SPESE DI VIAGGIO E SPESE DI RAPPRESENTANZA PER LA PARTECIPAZIONE DELLE DELEGAZIONI ITALIANE AL CONSIGLIO D'EUROPA. (2.2.7)	INIZ. VARIAZ. P. DEF. PAGATO RIM. PG. TOTALE EC/MSP RS31/12	1.052,78 1.052,78 1.052,78 8.891,00 8.891,00	18.595,00 20.000,00 38.595,00 26.808,23 8.891,00 35.699,23 2.895,77	18.595,00 20.000,00 38.595,00 27.861,01 27.861,01 27.861,01 10.733,99
10	SPESE PER LE RIUNIONI DEGLI STATI PARTE DELLA CONVENZIONE DI OSLO SULLA MESSA AL BANDO DELLE MUNIZIONI A GRAPPOLO (2.2.9)	INIZ. VARIAZ. P. DEF. PAGATO RIM. PG. TOTALE EC/MSP RS31/12	 	36.235,00 -10.000,00 26.235,00 26.235,00	36.235,00 -10.000,00 26.235,00 26.235,00
VARIAZIONI: CAP/PG 3341/06: DDG 210322 2022 (CP CS 50.000,00) CAP/PG 3341/09: DDG 210322 2022 (CP CS 20.000,00) CAP/PG 3341/10: DDG 575 2022 (CP CS -10.000,00)					

11/05/2023

060/095/41

2022		SPESA - CONSUNTIVO PER CAPITOLI/PIANI DI GESTIONE			
		MINISTERO DEGLI AFFARI ESTERI E DELLA COOPERAZIONE INTERNAZIONALE			
NUMERO	UNITA' DI VOTO/CAPITOLO		RESIDUI	COMPETENZA	CASSA
NUMERO	DENOMINAZIONE				
13	TASSE COMUNALI PER LA RACCOLTA E LO SMALTIMENTO DEI RIFIUTI URBANI. (2.2.14)	INIZ. VARIAZ. P. DEF. PAGATO RIM. PG. TOTALE EC/MSP RS31/12		105.265,00 105.265,00 105.265,00 105.265,00	105.265,00 105.265,00 105.265,00 105.265,00
3366	FINANZIAMENTO DELLE ATTIVITA' DEL COMITATO INTERMINISTERIALE PER I DIRITTI UMANI. (R) (2.2.7) (1.1.3)	INIZ. VARIAZ. P. DEF. PAGATO RIM. PG. TOTALE EC/MSP RS31/12		100.000,00 15.000,00 115.000,00 86.047,80 28.952,20 115.000,00 28.952,20	100.000,00 15.000,00 115.000,00 86.047,80 28.952,20
			28.952,20		
3381	CONTRIBUTO AL COMITATO ATLANTICO ITALIANO (R) (7.1.2) (1.1.3)	INIZ. VARIAZ. P. DEF. PAGATO RIM. PG. TOTALE EC/MSP RS31/12		150.000,00 150.000,00 150.000,00 150.000,00	150.000,00 150.000,00 150.000,00 150.000,00
3393	CONTRIBUTI AD ORGANISMI INTERNAZIONALI (7.1.2) (1.1.3)	INIZ. VARIAZ. P. DEF. PAGATO RIM. PG. TOTALE EC/MSP RS31/12		366.206.711,00 -10.000.000,00 356.206.711,00 311.685.983,07 311.685.983,07 311.685.983,07 44.520.727,93	366.206.711,00 -49.757.335,00 316.449.376,00 311.685.983,07 311.685.983,07 311.685.983,07 4.763.392,93
VARIAZIONI: CAPITOLO 3366: DMC 512015 2022 (CP CS 15.000,00) CAPITOLO 3393: DMT 257679 2022 (CP CS -10.000.000,00) DMC 51209 2022 (CS -979.835,00) DMC 512034 2022 (CS -4.777.500,00) DMC 512089 2022 (CS -34.000.000,00)					

11/05/2023

060/095/42

2022		SPESA - CONSUNTIVO PER CAPITOLI/PIANI DI GESTIONE			
		MINISTERO DEGLI AFFARI ESTERI E DELLA COOPERAZIONE INTERNAZIONALE			
UNITA' DI VOTO/CAPITOLO			RESIDUI	COMPETENZA	CASSA
NUMERO	DENOMINAZIONE				
3395	CONTRIBUTO VOLONTARIO ALLO STAFF COLLEGE, ORGANISMO DELLE NAZIONI UNITE, CON SEDE IN TORINO. (R) (7.1.2) (1.1.3)	INIZ.		500.000,00	500.000,00
		VARIAZ.			
		P. DEF.		500.000,00	500.000,00
		PAGATO		500.000,00	500.000,00
		RIM. PG.			
		TOTALE		500.000,00	500.000,00
		EC/MSP RS31/12			
3396	CONTRIBUTO CONNESSO ALL'ACCORDO PER GLI SCAMBI CULTURALI TRA L'ITALIA E GLI STATI UNITI. (R) (7.1.2) (1.1.3)	INIZ.		468.324,00	468.324,00
		VARIAZ.			
		P. DEF.		468.324,00	468.324,00
		PAGATO		468.324,00	468.324,00
		RIM. PG.			
		TOTALE		468.324,00	468.324,00
		EC/MSP RS31/12			
3399	CONTRIBUTO PER LA PARTECIPAZIONE AL FONDO EUROPEO PER LA GIOVENTU' (R) (7.1.2) (1.1.3)	INIZ.		392.917,00	392.917,00
		VARIAZ.			
		P. DEF.		392.917,00	392.917,00
		PAGATO		388.525,97	388.525,97
		RIM. PG.			
		TOTALE		388.525,97	388.525,97
		EC/MSP RS31/12	4.391,03	4.391,03	
3400	CONTRIBUTO ALL'ISTITUTO INTERNAZIONALE PER L'UNIFICAZIONE DEL DIRITTO PRIVATO (UNIDROIT) (7.1.2) (1.1.3)	INIZ.		126.250,00	126.250,00
		VARIAZ.			
		P. DEF.		126.250,00	126.250,00
		PAGATO		126.250,00	126.250,00
		RIM. PG.			
		TOTALE		126.250,00	126.250,00
		EC/MSP RS31/12			

11/05/2023

060/095/43

2022		SPESA - CONSUNTIVO PER CAPITOLI/PIANI DI GESTIONE			
		MINISTERO DEGLI AFFARI ESTERI E DELLA COOPERAZIONE INTERNAZIONALE			
UNITA' DI VOTO/CAPITOLO			RESIDUI	COMPETENZA	CASSA
NUMERO	DENOMINAZIONE				
3421	CONTRIBUTO VOLONTARIO AL FONDO DI COOPERAZIONE TECNICA DELL'AGENZIA INTERNAZIONALE PER L'ENERGIA ATOMICA (AIEA) (R) (7.1.2) (1.1.3)	INIZ. VARIAZ. P. DEF. PAGATO RIM. PG. TOTALE EC/MSP RS31/12		3.119.215,00 -170.000,00 2.949.215,00 2.898.006,00 2.898.006,00 51.209,00	3.119.215,00 -170.000,00 2.949.215,00 2.898.006,00 2.898.006,00 51.209,00
3427	CONTRIBUTI PER L'ATTUAZIONE DELLE INIZIATIVE E DEGLI INTERVENTI DI COLLABORAZIONE CON I PAESI ANNUALMENTE INDIVIDUATI DAL CIPE (7.1.2) (1.6.1)	INIZ. VARIAZ. P. DEF. PAGATO RIM. PG. TOTALE EC/MSP RS31/12			
3429	CONTRIBUTO PER LA PARTECIPAZIONE ALL'EUROPEAN PEACE FACILITY (7.1.1) (1.1.3)	INIZ. VARIAZ. P. DEF. PAGATO RIM. PG. TOTALE EC/MSP RS31/12		76.855.000,00 76.855.000,00 63.663.753,05 63.663.753,05 13.191.246,95	76.855.000,00 76.855.000,00 63.663.753,05 63.663.753,05 13.191.246,95
8150	SPESE PER ACQUISTO DI ATTREZZATURE E APPARECCHIATURE NON INFORMATICHE, DI MOBILIO E DI DOTAZIONI LIBRARIE (R) (21.1.2) (1.1.3)	INIZ. VARIAZ. P. DEF. PAGATO RIM. PG. TOTALE EC/MSP RS31/12		10.509,00 10.509,00 10.509,00 10.509,00 10.509,00	10.509,00 10.509,00 10.509,00 10.509,00 10.509,00
			10.509,00		
VARIAZIONI: CAPITOLO 3421: DDG 210322 2022 (CP CS -170.000,00)					

11/05/2023

060/095/44

2022		SPESA - CONSUNTIVO PER CAPITOLI/PIANI DI GESTIONE			
		MINISTERO DEGLI AFFARI ESTERI E DELLA COOPERAZIONE INTERNAZIONALE			
UNITA' DI VOTO/CAPITOLO			RESIDUI	COMPETENZA	CASSA
NUMERO	DENOMINAZIONE				
3397	Sicurezza, disarmo e processi di stabilizzazione nelle aree di crisi CONTRIBUTO A SOSTEGNO DELLE FORZE DI SICUREZZA AFGHANE, COMPRESSE LE FORZE DI POLIZIA (R) (7.1.2) (1.1.3)	INIZ. VARIAZ. P. DEF. PAGATO RIM. PG. TOTALE EC/MSP RS31/12			
3398	SOMME OCCORRENTI PER IL PAGAMENTO DEI RESIDUI PASSIVI PERENTI DI SPESE CORRENTI PER I QUALI RISULTA SOPPRESSO IL CAPITOLO DI PROVENIENZA. (12.2.3) (1.2.1)	INIZ. VARIAZ. P. DEF. PAGATO RIM. PG. TOTALE EC/MSP RS31/12			
3415	SPESE E CONTRIBUTI DERIVANTI DALLA PARTECIPAZIONE DELL'ITALIA AD INIZIATIVE ED INTERVENTI DI SOLIDARIETA' INTERNAZIONALE. (R) (7) (1.1.3) DELL'IMPORTO EC/MSP DI RESIDUI SONO PERENTI AGLI EFFETTI AMMIN. E. 148.380,03 (-) COSTITUISCONO UNA ECONOMIA E. 3.638.830,24 (-) TOTALE E. 3.787.210,27	INIZ. VARIAZ. P. DEF. PAGATO RIM. PG. TOTALE EC/MSP RS31/12	7.417.224,65 7.417.224,65 3.526.579,16 103.435,22 3.630.014,38 3.787.210,27 8.123.612,88	1.945.083,00 19.433.103,00 21.378.186,00 12.443.054,99 8.020.177,66 20.463.232,65 914.953,35	1.945.083,00 23.265.603,00 25.210.686,00 15.969.634,15 15.969.634,15 9.241.051,85
02	CONTRIBUTO VOLONTARIO ALL'OSCE PER LE OPERAZIONI CIVILI DI MANTENIMENTO DELLA PACE E DI DIPLOMAZIA PREVENTIVA. (7.1.2)	INIZ. VARIAZ. P. DEF. PAGATO RIM. PG. TOTALE EC/MSP RS31/12	1.021.250,00 1.021.250,00 1.021.250,00 1.021.250,00 1.021.250,00 817.500,00	3.270.000,00 3.270.000,00 2.452.500,00 817.500,00 3.270.000,00	4.291.250,00 4.291.250,00 3.473.750,00 3.473.750,00 817.500,00
VARIAZIONI: CAP/PG 3415/02: DMT 214419 2022 (CP CS 2.452.500,00) DMT 243122 2022 (CP CS 817.500,00) DMC 512034 2022 (CS 1.021.250,00)					

11/05/2023

060/095/45

2022		SPESA - CONSUNTIVO PER CAPITOLI/PIANI DI GESTIONE			
		MINISTERO DEGLI AFFARI ESTERI E DELLA COOPERAZIONE INTERNAZIONALE			
UNITA' DI VOTO/CAPITOLO			RESIDUI	COMPETENZA	CASSA
NUMERO	DENOMINAZIONE				
03	SPESE DERIVANTI DALL'ATTUAZIONE DELLA CONVENZIONE SULLA PROIBIZIONE DELLO SVILUPPO, PRODUZIONE, IMMAGAZZINAGGIO ED USO DI ARMI CHIMICHE E SULLA LORO DISTRUZIONE, CON ANNESSI, ADOTTATA A PARIGI IL 13 GENNAIO 1993. SPESE PER FUNZIONAMENTO DELL'UFFICIO DELL'AUTORITA' NAZIONALE. SPESE PER LA REALIZZAZIONE DI INCONTRI, SEMINARI E CONVEGNI INERENTI L'ATTUAZIONE DELLA CONVENZIONE - DISTRUZIONE ARMI CHIMICHE	INIZ. VARIAZ. P. DEF. PAGATO RIM. PG. TOTALE	1.909,93 1.909,93 1.909,93 1.909,93 1.909,93	31.115,00 31.115,00 5.258,25 5.258,25	31.115,00 31.115,00 7.168,18 7.168,18
	(7.1.2)	EC/MSP RS31/12		25.856,75	23.946,82
04	CONSULENZE	INIZ. VARIAZ. P. DEF. PAGATO RIM. PG. TOTALE	2,00 2,00 2,00 2,00 2,00	174.151,00 174.151,00 23.986,00 1.014,00 25.000,00	174.151,00 174.151,00 23.988,00 1.014,00 23.988,00
	(7.1.2)	EC/MSP RS31/12	1.014,00	149.151,00	150.163,00
06	CONTRIBUTI AD ORGANIZZAZIONI INTERNAZIONALI, A STATI ESTERI E AD ENTI PUBBLICI E PRIVATI ITALIANI E STRANIERI NEL QUADRO DELLA PARTECIPAZIONE ITALIANA AD INIZIATIVE UMANITARIE E DI PACE IN SEDE INTERNAZIONALE	INIZ. VARIAZ. P. DEF. PAGATO RIM. PG. TOTALE	827.987,62 827.987,62 810.199,08 810.199,08 810.199,08	330.469,00 21.000,00 351.469,00 296.434,74 296.434,74	330.469,00 796.000,00 1.126.469,00 1.106.633,82 1.106.633,82
	(7.1.2)	EC/MSP RS31/12	17.788,54	55.034,26	19.835,18
07	SPESE DERIVANTI DALL'ATTUAZIONE DEL TRATTATO SULLA MESSA AL BANDO TOTALE DEGLI ESPERIMENTI NUCLEARI. SPESE PER CONVENZIONI CON ISTITUTI, AGENZIE, ENTI, SOGGETTI PRIVATI ED IMPRESE SPECIALIZZATI NEI SETTORI INTERESSATI DAL TRATTATO. SPESE DI APPROVVIGIONAMENTO, INSTALLAZIONE E MANUTENZIONE DELLE APPARECCHIATURE E DEGLI ALTRI MEZZI NECESSARI PER L'ARCHIVIAZIONE, L'ELABORAZIONE E LA TRASMISSIONE DEI DATI SCIENTIFICI PREVISTI DAL TRATTATO. SPESE DI NOLEGGIO DI AUTOVEICOLI PER L'ESECUZIONE DI ISPEZIONI SUL TERRITORIO NAZIONALE. SPESE DI LOCAZIONE DI LOCALI E DI IMPIANTI, DI TRADUZIONE SIMULTANEA DI INTERPRETARIATO, DI ORGANIZZAZIONI DI CONVEGNI DA TENERE SUL TERRITORIO NAZIONALE IN ESECUZIONE DEL TRATTATO.	INIZ. VARIAZ. P. DEF. PAGATO RIM. PG. TOTALE	 25.000,00	225.876,00 225.876,00 164.999,99 25.000,00 189.999,99	225.876,00 225.876,00 164.999,99 164.999,99 164.999,99
	(7.1.2)	EC/MSP RS31/12		35.876,01	60.876,01
VARIAZIONI: CAP/PG 3415/06: DMC 512034 2022 (CS 775.000,00) L. ASS. 111 2022 (CP CS 21.000,00)					

11/05/2023

060/095/46

SPESA - CONSUNTIVO PER CAPITOLI/PIANI DI GESTIONE					
2022					
MINISTERO DEGLI AFFARI ESTERI E DELLA COOPERAZIONE INTERNAZIONALE					
UNITA' DI VOTO/CAPITOLO		RESIDUI	COMPETENZA	CASSA	
NUMERO	DENOMINAZIONE				
08	FORNITURA DIRETTA DI BENI E SERVIZI NEL QUADRO DELLE INIZIATIVE DI PACE ED UMANITARIE DELL'ITALIA IN SEDE INTERNAZIONALE. (7.1.2)	INIZ.	5.072,60	148.472,00	148.472,00
		VARIAZ.		-21.000,00	-16.000,00
		P. DEF.	5.072,60	127.472,00	132.472,00
		PAGATO	72,60	100.316,04	100.388,64
		RIM. PG.		501,18	
		TOTALE	72,60	100.817,22	100.388,64
		EC/MSP RS31/12	5.000,00 501,18	26.654,78	32.083,36
12	CONTRIBUTO ITALIANO PER IL TRIBUNALE SPECIALE DELLE NAZIONI UNITE PER IL LIBANO (7.1.2)	INIZ.	100.000,00		
		VARIAZ.		400.000,00	500.000,00
		P. DEF.	100.000,00	400.000,00	500.000,00
		PAGATO	100.000,00		100.000,00
		RIM. PG.			
		TOTALE	100.000,00		100.000,00
		EC/MSP RS31/12		400.000,00	400.000,00
14	CONTRIBUTO ITALIANO AL SEGRETARIATO GENERALE DELL'UNIONE PER IL MEDITERRANEO. (7.1.2)	INIZ.	20.000,00	35.000,00	35.000,00
		VARIAZ.		115.000,00	135.000,00
		P. DEF.	20.000,00	150.000,00	170.000,00
		PAGATO	20.000,00	10.000,00	30.000,00
		RIM. PG.		115.000,00	
		TOTALE	20.000,00	125.000,00	30.000,00
		EC/MSP RS31/12		25.000,00	140.000,00
16	CONTRIBUTI AI FONDI, ANCHE FIDUCIARI, DELL'ORGANIZZAZIONE DELLE NAZIONI UNITE A SOSTEGNO DEI PROCESSI DI STABILIZZAZIONE DELLA PACE E DELLA SICUREZZA (7.1.2)	INIZ.	1.150.000,00		
		VARIAZ.		3.250.000,00	4.400.000,00
		P. DEF.	1.150.000,00	3.250.000,00	4.400.000,00
		PAGATO	1.150.000,00	3.250.000,00	4.400.000,00
		RIM. PG.			
		TOTALE	1.150.000,00	3.250.000,00	4.400.000,00
		EC/MSP RS31/12			
VARIAZIONI: CAP/PG 3415/08: DMC 512034 2022 (CS 5.000,00) L. ASS. 111 2022 (CP CS -21.000,00) CAP/PG 3415/12: DMT 214419 2022 (CP CS 300.000,00) DMT 243122 2022 (CP CS 100.000,00) DMC 512034 2022 (CS 100.000,00) CAP/PG 3415/14: DMT 214419 2022 (CP CS 86.250,00) DMT 243122 2022 (CP CS 28.750,00) DMC 512034 2022 (CS 20.000,00) CAP/PG 3415/16: DMT 214419 2022 (CP CS 3.250.000,00) DMC 512034 2022 (CS 1.150.000,00)					

11/05/2023

060/095/48

2022		SPESA - CONSUNTIVO PER CAPITOLI/PIANI DI GESTIONE			
		MINISTERO DEGLI AFFARI ESTERI E DELLA COOPERAZIONE INTERNAZIONALE			
NUMERO	UNITA' DI VOTO/CAPITOLO		RESIDUI	COMPETENZA	CASSA
NUMERO	DENOMINAZIONE				
22	SPESE CONNESSE CON GLI IMPEGNI E GLI INTERVENTI DERIVANTI DALLA PRESIDENZA ITALIANA OSCE COMPRESSE QUELLE PER IL FUNZIONAMENTO DELLA RELATIVA STRUTTURA ORGANIZZATIVA. (7.1.2)	INIZ. VARIAZ. P. DEF. PAGATO RIM. PG. TOTALE EC/MSP RS31/12			
23	MECCANISMO DI RIESAME DELLA CONVENZIONE ONU CONTRO IL CRIMINE ORGANIZZATO TRANSAZIONALE (7.1.2)	INIZ. VARIAZ. P. DEF. PAGATO RIM. PG. TOTALE EC/MSP RS31/12	125.000,00 125.000,00 125.000,00 125.000,00		125.000,00 125.000,00 125.000,00 125.000,00
24	CONTRIBUTO AL FONDO GLOBALE PER IL COINVOLGIMENTO E LA RESILIENZA DELLE COMUNITA' (GCERF) (7.1.2)	INIZ. VARIAZ. P. DEF. PAGATO RIM. PG. TOTALE EC/MSP RS31/12		500.000,00 500.000,00 375.000,00 125.000,00 500.000,00	500.000,00 500.000,00 375.000,00 375.000,00 125.000,00
25	FONDO FIDUCIARIO PER CONTRIBUIRE ALLA RISPOSTA ALLA CRISI PANDEMICA (PANDEMIC RESPONSE TRUST FUND - PRTF) (7.1.2) (NUOVA ISTITUZIONE)	INIZ. VARIAZ. P. DEF. PAGATO RIM. PG. TOTALE EC/MSP RS31/12	37.500,00 37.500,00 37.500,00 37.500,00 32.500,00	130.000,00 130.000,00 97.500,00 32.500,00 130.000,00	167.500,00 167.500,00 135.000,00 135.000,00 32.500,00
VARIAZIONI: CAP/PG 3415/23: DMC 512034 2022 (CS 125.000,00) CAP/PG 3415/24: DMT 214419 2022 (CP CS 375.000,00) CAP/PG 3415/25: DMT 243122 2022 (CP CS 125.000,00) CAP/PG 3415/25: DMT 214419 2022 (CP CS 97.500,00) CAP/PG 3415/25: DMT 243122 2022 (CP CS 32.500,00) DMC 512034 2022 (CS 37.500,00)					

11/05/2023

060/095/49

2022		SPESA - CONSUNTIVO PER CAPITOLI/PIANI DI GESTIONE			
		MINISTERO DEGLI AFFARI ESTERI E DELLA COOPERAZIONE INTERNAZIONALE			
UNITA' DI VOTO/CAPITOLO		RESIDUI	COMPETENZA	CASSA	
NUMERO	DENOMINAZIONE				
26	CONTRIBUTO AL PROGRAMME OFFICE DELLE NAZIONI UNITE PER LA FORMAZIONE NEL CONTRASTO AL TERRORISMO IN AFRICA. (7.1.2) (NUOVA ISTITUZIONE)	INIZ.	25.000,00		
		VARIAZ.		150.000,00	175.000,00
		P. DEF.	25.000,00	150.000,00	175.000,00
		PAGATO	25.000,00	112.500,00	137.500,00
		RIM. PG.		37.500,00	
		TOTALE	25.000,00	150.000,00	137.500,00
		EC/MSP RS31/12	37.500,00		37.500,00
27	CONTRIBUTO ALL'INTERNATIONAL INSTITUTE FOR JUSTICE AND THE RULE OF LAW DI MALTA. (7.1.2) (NUOVA ISTITUZIONE)	INIZ.	25.000,00		
		VARIAZ.		150.000,00	175.000,00
		P. DEF.	25.000,00	150.000,00	175.000,00
		PAGATO	25.000,00	112.500,00	137.500,00
		RIM. PG.		37.500,00	
		TOTALE	25.000,00	150.000,00	137.500,00
		EC/MSP RS31/12	37.500,00		37.500,00
29	CONTRIBUTO VOLONTARIO ALLA CORTE PENALE INTERNAZIONALE (7.1.2) (NUOVA ISTITUZIONE)	INIZ.			
		VARIAZ.		500.000,00	500.000,00
		P. DEF.		500.000,00	500.000,00
		PAGATO		375.000,00	375.000,00
		RIM. PG.		125.000,00	
		TOTALE		500.000,00	375.000,00
		EC/MSP RS31/12	125.000,00		125.000,00
30	CONTRIBUTO IN FAVORE DELL'ALTO COMMISSARIO DELLE NAZIONI UNITE PER I DIRITTI UMANI (7.1.2) (NUOVA ISTITUZIONE)	INIZ.			
		VARIAZ.		500.000,00	500.000,00
		P. DEF.		500.000,00	500.000,00
		PAGATO		375.000,00	375.000,00
		RIM. PG.		125.000,00	
		TOTALE		500.000,00	375.000,00
		EC/MSP RS31/12	125.000,00		125.000,00
VARIAZIONI: CAP/PG 3415/26: DMT 214419 2022 (CP CS 112.500,00) DMT 243122 2022 (CP CS 37.500,00) DMC 512034 2022 (CS 25.000,00) CAP/PG 3415/27: DMT 214419 2022 (CP CS 112.500,00) DMT 243122 2022 (CP CS 37.500,00) DMC 512034 2022 (CS 25.000,00) CAP/PG 3415/29: DMT 214419 2022 (CP CS 375.000,00) DMT 243122 2022 (CP CS 125.000,00) CAP/PG 3415/30: DMT 214419 2022 (CP CS 375.000,00) DMT 243122 2022 (CP CS 125.000,00)					

11/05/2023

060/095/50

2022		SPESA - CONSUNTIVO PER CAPITOLI/PIANI DI GESTIONE			
		MINISTERO DEGLI AFFARI ESTERI E DELLA COOPERAZIONE INTERNAZIONALE			
UNITA' DI VOTO/CAPITOLO			RESIDUI	COMPETENZA	CASSA
NUMERO	DENOMINAZIONE				
31	CONTRIBUTO A SOSTEGNO DEL PROCESSO DI AQABA PER LA DERADICALIZZAZIONE IN MEDIO ORIENTE E AFRICA (7.1.2) (NUOVA ISTITUZIONE)	INIZ.			
		VARIAZ.		200.000,00	200.000,00
		P. DEF.		200.000,00	200.000,00
		PAGATO			
		RIM. PG.		200.000,00	
		TOTALE			200.000,00
		EC/MSP RS31/12		200.000,00	
32	CONTRIBUTO IN FAVORE DEL COMITATO INTERNAZIONALE DELLA CROCE ROSSA PER LA REALIZZAZIONE DI PROGRAMMI DI CYBER CAPACITY BUILDING (7.1.2) (NUOVA ISTITUZIONE)	INIZ.			
		VARIAZ.		50.000,00	50.000,00
		P. DEF.		50.000,00	50.000,00
		PAGATO		37.500,00	37.500,00
		RIM. PG.		12.500,00	
		TOTALE			50.000,00
		EC/MSP RS31/12		12.500,00	
82	REISCRIZIONE RESIDUI PASSIVI PERENTI RELATIVI A:ALTRO (7.1.2)	INIZ.			
		VARIAZ.		93.103,00	93.103,00
		P. DEF.		93.103,00	93.103,00
		PAGATO		93.102,60	93.102,60
		RIM. PG.			
		TOTALE			93.102,60
		EC/MSP RS31/12		0,40	
3416	PARTECIPAZIONE DELL'ITALIA AI FONDI FIDUCIARI DELLA NATO (R) (7.1.2) (1.1.3)	INIZ.	250.000,00		
		VARIAZ.		250.000,00	500.000,00
		P. DEF.	250.000,00	250.000,00	500.000,00
		PAGATO	250.000,00	187.500,00	437.500,00
		RIM. PG.		62.500,00	
		TOTALE	250.000,00	250.000,00	437.500,00
		EC/MSP RS31/12		62.500,00	
VARIAZIONI: CAP/PG 3415/31: DMT 214419 2022 (CP CS 150.000,00) DMT 243122 2022 (CP CS 50.000,00) CAP/PG 3415/32: DMT 214419 2022 (CP CS 37.500,00) DMT 243122 2022 (CP CS 12.500,00) CAP/PG 3415/82: DRGS 104540 2022 (CP CS 18.120,00) DRGS 224259 2022 (CP CS 74.983,00) CAPITOLO 3416: DMT 214419 2022 (CP CS 187.500,00) DMT 243122 2022 (CP CS 62.500,00) DMC 51209 2022 (CS 187.500,00) DMC 512034 2022 (CS 62.500,00)					

11/05/2023

060/095/51

2022		SPESA - CONSUNTIVO PER CAPITOLI/PIANI DI GESTIONE			
		MINISTERO DEGLI AFFARI ESTERI E DELLA COOPERAZIONE INTERNAZIONALE			
NUMERO	UNITA' DI VOTO/CAPITOLO		RESIDUI	COMPETENZA	CASSA
NUMERO	DENOMINAZIONE				
3426	PARTECIPAZIONE ITALIANA A INIZIATIVE E MISSIONI DELLA PESC E DELLA PSDC DELL'UNIONE EUROPEA (R) (7.1.1) (1.1.3)	INIZ. VARIAZ. P. DEF. PAGATO RIM. PG. TOTALE EC/MSP RS31/12	1.774.861,44 1.774.861,44 1.050.988,42 15.418,61 1.066.407,03 708.454,41 1.745.798,29	 3.589.110,00 3.589.110,00 1.857.988,56 1.730.379,68 3.588.368,24 741,76	 5.263.945,00 5.263.945,00 2.908.976,98 2.908.976,98 2.354.968,02
3428	SPESE DERIVANTI DALLA PARTECIPAZIONE ITALIANA AI SEGRETARIATI PER IL CONTROLLO DELLE ESPORTAZIONI DI ARMI E PER L'ASSISTENZA DEGLI STATI PARTE NELLA EFFICACE ATTUAZIONE DEL TRATTATO INTERNAZIONALE SUL COMMERCIO DELLE ARMI (R) (7.1.2) (1.1.3)	INIZ. VARIAZ. P. DEF. PAGATO RIM. PG. TOTALE EC/MSP RS31/12	 49.062,00 49.062,00 42.172,81 42.172,81 6.889,19	49.062,00 49.062,00 42.172,81 42.172,81 6.889,19	49.062,00 49.062,00 42.172,81 42.172,81 6.889,19
3430	SPESE CONNESSE CON GLI IMPEGNI E GLI INTERVENTI DERIVANTI DALLA PRESIDENZA ITALIANA DEL COMITATO DEI MINISTRI DEL CONSIGLIO D'EUROPA COMPRESSE QUELLE PER IL FUNZIONAMENTO DELLA RELATIVA STRUTTURA ORGANIZZATIVA (R) (2.2.7) (1.1.3)	INIZ. VARIAZ. P. DEF. PAGATO RIM. PG. TOTALE EC/MSP RS31/12	465.000,00 465.000,00 130.950,58 9.049,42 140.000,00 325.000,00 234.080,45	1.500.000,00 1.500.000,00 1.134.968,97 225.031,03 1.360.000,00 140.000,00	1.500.000,00 1.500.000,00 1.265.919,55 1.265.919,55 234.080,45
	* PROVENIENZA: 3415 - 3430				
VARIAZIONI: CAPITOLO 3426: DRGS 258585 2022 (CP CS 19.110,00) DMT 214419 2022 (CP CS 2.677.500,00) DMT 243122 2022 (CP CS 892.500,00) DMC 51209 2022 (CS 792.335,00) DMC 512034 2022 (CS 882.500,00)					

11/05/2023

060/095/52

2022		SPESA - CONSUNTIVO PER CAPITOLI/PIANI DI GESTIONE			
		MINISTERO DEGLI AFFARI ESTERI E DELLA COOPERAZIONE INTERNAZIONALE			
NUMERO	UNITA' DI VOTO/CAPITOLO	DENOMINAZIONE	RESIDUI	COMPETENZA	CASSA
1.5		Integrazione europea (4.7)			
		DIREZIONE GENERALE PER L'EUROPA E LA POLITICA COMMERCIALE INTERNAZIONALE			
		Spese di personale per il programma			
4501		COMPETENZE FISSE E ACCESSORIE AL PERSONALE AL NETTO DELL'IMPOSTA REGIONALE SULLE ATTIVITA' PRODUTTIVE	INIZ. 504.433,00	4.169.673,00	4.169.673,00
			VARIAZ.	1.220.309,00	1.220.309,00
		(1) (1.1.3)	P. DEF. 504.433,00	5.389.982,00	5.389.982,00
			PAGATO	4.117.123,51	4.117.123,51
			RIM. PG.		
			TOTALE	4.117.123,51	4.117.123,51
			EC/MSP 504.433,00	1.272.858,49	1.272.858,49
			RS31/12		
01		STIPENDI E ASSEGNI FISSI AL PERSONALE, COMPENSIVI DEGLI ONERI FISCALI E CONTRIBUTIVI A CARICO DEL LAVORATORE	INIZ. 353.708,00	2.266.372,00	2.266.372,00
			VARIAZ.	399.365,00	399.365,00
		(1.1.1)	P. DEF. 353.708,00	2.665.737,00	2.665.737,00
		(SPESE OBBLIGATORIE)	PAGATO	2.640.758,02	2.640.758,02
			RIM. PG.		
			TOTALE	2.640.758,02	2.640.758,02
			EC/MSP 353.708,00	24.978,98	24.978,98
			RS31/12		
02		CONTRIBUTI PREVIDENZIALI E ASSISTENZIALI A CARICO DELL'AMMINISTRAZIONE RELATIVI ALLE SPESE FISSE	INIZ. 150.725,00	676.137,00	676.137,00
			VARIAZ.	138.324,00	138.324,00
		(1.3.1)	P. DEF. 150.725,00	814.461,00	814.461,00
		(SPESE OBBLIGATORIE)	PAGATO	786.472,43	786.472,43
			RIM. PG.		
			TOTALE	786.472,43	786.472,43
			EC/MSP 150.725,00	27.988,57	27.988,57
			RS31/12		
03		COMPENSO PER LAVORO STRAORDINARIO AL PERSONALE, COMPENSIVO DEGLI ONERI FISCALI E CONTRIBUTIVI A CARICO DEL LAVORATORE	INIZ.	6.580,00	6.580,00
			VARIAZ.	6.024,00	6.024,00
		(1.1.2)	P. DEF.	12.604,00	12.604,00
			PAGATO	12.600,04	12.600,04
			RIM. PG.		
			TOTALE	12.600,04	12.600,04
			EC/MSP	3,96	3,96
			RS31/12		
VARIAZIONI: CAP/PG 4501/01: DRGS 55245 2022 (CP CS 1.319,00) DMT 22564 2022 (CP CS 228.294,00) DMT 193632 2022 (CP CS 6.872,00) DMT 254472 2022 (CP CS 162.880,00) CAP/PG 4501/02: DRGS 55245 2022 (CP CS 319,00) DMT 22564 2022 (CP CS 97.283,00) DMT 193632 2022 (CP CS 2.053,00) DMT 254472 2022 (CP CS 48.669,00) DMT 274289 2022 (CP CS -10.000,00) CAP/PG 4501/03: DMT 223939 2022 (CP CS 6.024,00)					

11/05/2023

060/095/53

2022		SPESA - CONSUNTIVO PER CAPITOLI/PIANI DI GESTIONE			
		MINISTERO DEGLI AFFARI ESTERI E DELLA COOPERAZIONE INTERNAZIONALE			
UNITA' DI VOTO/CAPITOLO		RESIDUI	COMPETENZA	CASSA	
NUMERO	DENOMINAZIONE				
04	QUOTA DEL FONDO RISORSE DECENTRATE AL PERSONALE, COMPRENSIVA DEGLI ONERI FISCALI E CONTRIBUTIVI A CARICO DEL LAVORATORE. (1.1.3)	INIZ. VARIAZ. P. DEF. PAGATO RIM. PG. TOTALE EC/MSP RS31/12	 543.589,00 543.589,00 542.562,70 542.562,70 1.026,30	 543.589,00 543.589,00 542.562,70 542.562,70 1.026,30	
05	CONTRIBUTI PREVIDENZIALI E ASSISTENZIALI A CARICO DELL'AMMINISTRAZIONE RELATIVI ALLE COMPETENZE ACCESSORIE (1.3.1)	INIZ. VARIAZ. P. DEF. PAGATO RIM. PG. TOTALE EC/MSP RS31/12	 1.592,00 133.007,00 134.599,00 134.203,77 134.203,77 395,23	 1.592,00 133.007,00 134.599,00 134.203,77 134.203,77 395,23	
30	SOMME A DISPOSIZIONE PER LE ASSUNZIONI DI PERSONALE DA EFFETTUARE MEDIANTE UTILIZZO DELLE FACOLTA' ASSUNZIONALI NON ESERCITATE (1.1.1)	INIZ. VARIAZ. P. DEF. PAGATO RIM. PG. TOTALE EC/MSP RS31/12	 1.218.272,00 1.218.272,00 1.218.272,00	 1.218.272,00 1.218.272,00 1.218.272,00	
35	QUOTA AGGIUNTIVA DEL CONTRIBUTO A CARICO DEL DATORE DI LAVORO PER LA PREVIDENZA COMPLEMENTARE (1.3.1) (SPESE OBBLIGATORIE)	INIZ. VARIAZ. P. DEF. PAGATO RIM. PG. TOTALE EC/MSP RS31/12	 720,00 720,00 526,55 526,55 193,45	 720,00 720,00 526,55 526,55 193,45	
VARIAZIONI: CAP/PG 4501/04: DRGS 213025 2022 (CP CS 543.589,00) CAP/PG 4501/05: DRGS 213025 2022 (CP CS 131.549,00) DMT 223939 2022 (CP CS 1.458,00)					

11/05/2023

060/095/54

2022		SPESA - CONSUNTIVO PER CAPITOLI/PIANI DI GESTIONE			
		MINISTERO DEGLI AFFARI ESTERI E DELLA COOPERAZIONE INTERNAZIONALE			
UNITA' DI VOTO/CAPITOLO			RESIDUI	COMPETENZA	CASSA
NUMERO	DENOMINAZIONE				
50	RIEMMISSIONE DEI PAGAMENTI NON ANDATI A BUON FINE (1.1.5)	INIZ. VARIAZ. P. DEF. PAGATO RIM. PG. TOTALE EC/MSP RS31/12			
4502	COMPETENZE FISSE E ACCESSORIE AL PERSONALE APPARTENENTE ALLA CARRIERA DIPLOMATICA AL NETTO DELL'IMPOSTA REGIONALE SULLE ATTIVITA' PRODUTTIVE (1) (1.1.3)	INIZ. VARIAZ. P. DEF. PAGATO RIM. PG. TOTALE EC/MSP RS31/12	449.545,00	6.320.543,00 959.240,00 7.279.783,00 6.292.537,70 449.545,00 6.742.082,70 537.700,30	6.320.543,00 959.240,00 7.279.783,00 6.292.537,70 449.545,00 6.292.537,70 987.245,30
01	STIPENDI E ASSEGNI FISSI AL PERSONALE APPARTENENTE ALLA CARRIERA DIPLOMATICA, COMPRESIVI DEGLI ONERI FISCALI E CONTRIBUTIVI A CARICO DEL LAVORATORE (1.1.1) (SPESE OBBLIGATORIE)	INIZ. VARIAZ. P. DEF. PAGATO RIM. PG. TOTALE EC/MSP RS31/12	346.123,00	4.584.376,00 765.583,00 5.349.959,00 4.868.465,87 346.123,00 5.214.588,87 135.370,13	4.584.376,00 765.583,00 5.349.959,00 4.868.465,87 346.123,00 4.868.465,87 481.493,13
02	CONTRIBUTI PREVIDENZIALI E ASSISTENZIALI A CARICO DELL'AMMINISTRAZIONE RELATIVI ALLE SPESE FISSE CORRISPOSTE AL PERSONALE APPARTENENTE ALLA CARRIERA DIPLOMATICA (1.3.1) (SPESE OBBLIGATORIE)	INIZ. VARIAZ. P. DEF. PAGATO RIM. PG. TOTALE EC/MSP RS31/12	103.422,00	1.369.808,00 193.657,00 1.563.465,00 1.424.071,83 103.422,00 1.527.493,83 35.971,17	1.369.808,00 193.657,00 1.563.465,00 1.424.071,83 103.422,00 1.424.071,83 139.393,17
VARIAZIONI: CAP/PG 4502/01: DMT 193632 2022 (CP CS 8.417,00) DMT 274289 2022 (CP CS 411.043,00) DMT 276803 2022 (CP CS 346.123,00) CAP/PG 4502/02: DMT 193632 2022 (CP CS 2.515,00) DMT 274289 2022 (CP CS 87.720,00) DMT 276803 2022 (CP CS 103.422,00)					

11/05/2023

060/095/55

2022		SPESA - CONSUNTIVO PER CAPITOLI/PIANI DI GESTIONE			
		MINISTERO DEGLI AFFARI ESTERI E DELLA COOPERAZIONE INTERNAZIONALE			
NUMERO	UNITA' DI VOTO/CAPITOLO	DENOMINAZIONE	RESIDUI	COMPETENZA	CASSA
30		SOMME A DISPOSIZIONE PER LE ASSUNZIONI DI PERSONALE DA EFFETTUARE MEDIANTE UTILIZZO DELLE FACOLTA' ASSUNZIONALI NON ESERCITATE (1.1.1)	INIZ. VARIAZ. P. DEF. PAGATO RIM. PG. TOTALE EC/MSP RS31/12	366.359,00 366.359,00 366.359,00	366.359,00 366.359,00 366.359,00
50		RIEMMISSIONE DEI PAGAMENTI NON ANDATI A BUON FINE (1.1.5)	INIZ. VARIAZ. P. DEF. PAGATO RIM. PG. TOTALE EC/MSP RS31/12		
4503		SOMME DOVUTE A TITOLO DI IMPOSTA REGIONALE SULLE ATTIVITA' PRODUTTIVE SULLE RETRIBUZIONI CORRISPOSTE AI DIPENDENTI (3) (1.1.3)	INIZ. VARIAZ. P. DEF. PAGATO RIM. PG. TOTALE EC/MSP RS31/12	46.042,00 46.042,00 46.042,00	192.901,00 90.862,00 283.763,00 260.984,28 260.984,28 22.778,72
01		IRAP SULLE COMPETENZE FISSE. (3.1.1) (SPESE OBBLIGATORIE)	INIZ. VARIAZ. P. DEF. PAGATO RIM. PG. TOTALE EC/MSP RS31/12	46.042,00 46.042,00 46.042,00	192.342,00 44.145,00 236.487,00 217.349,68 217.349,68 19.137,32
VARIAZIONI: CAP/PG 4503/01: DRGS 55245 2022 (CP CS 112,00) DMT 22564 2022 (CP CS 29.604,00) DMT 193632 2022 (CP CS 584,00) DMT 254472 2022 (CP CS 13.845,00)					

11/05/2023

060/095/56

2022		SPESA - CONSUNTIVO PER CAPITOLI/PIANI DI GESTIONE			
		MINISTERO DEGLI AFFARI ESTERI E DELLA COOPERAZIONE INTERNAZIONALE			
UNITA' DI VOTO/CAPITOLO			RESIDUI	COMPETENZA	CASSA
NUMERO	DENOMINAZIONE				
02	IRAP SULLE COMPETENZE ACCESSORIE. (3.1.1)	INIZ.		559,00	559,00
		VARIAZ.		46.717,00	46.717,00
		P. DEF.		47.276,00	47.276,00
		PAGATO		43.634,60	43.634,60
		RIM. PG.			
		TOTALE		43.634,60	43.634,60
		EC/MSP		3.641,40	3.641,40
		RS31/12			
4504	SOMME DOVUTE A TITOLO DI IMPOSTA REGIONALE SULLE ATTIVITA' PRODUTTIVE SULLE RETRIBUZIONI CORRISPOSTE AL PERSONALE APPARTENENTE ALLA CARRIERA DIPLOMATICA (3) (1.1.3)	INIZ.		389.671,00	389.671,00
		VARIAZ.		34.616,00	34.616,00
		P. DEF.		424.287,00	424.287,00
		PAGATO		381.180,88	381.180,88
		RIM. PG.		29.420,00	
		TOTALE		410.600,88	381.180,88
		EC/MSP		13.686,12	43.106,12
		RS31/12	29.420,00		
01	IRAP SULLE COMPETENZE FISSE CORRISPOSTE AL PERSONALE APPARTENENTE ALLA CARRIERA DIPLOMATICA (3.1.1) (SPESE OBBLIGATORIE)	INIZ.		389.671,00	389.671,00
		VARIAZ.		34.616,00	34.616,00
		P. DEF.		424.287,00	424.287,00
		PAGATO		381.180,88	381.180,88
		RIM. PG.		29.420,00	
		TOTALE		410.600,88	381.180,88
		EC/MSP		13.686,12	43.106,12
		RS31/12	29.420,00		
4510	SOMMA OCCORRENTE PER LA CONCESSIONE DEI BUONI PASTO AL PERSONALE (1.2.1) (1.1.3)	INIZ.		60.131,00	60.131,00
		VARIAZ.			
		P. DEF.		60.131,00	60.131,00
		PAGATO		34.564,86	34.564,86
		RIM. PG.			
		TOTALE		34.564,86	34.564,86
		EC/MSP		25.566,14	25.566,14
		RS31/12			
VARIAZIONI: CAP/PG 4503/02: DRGS 213025 2022 (CP CS 46.205,00) DMT 223939 2022 (CP CS 512,00) CAP/PG 4504/01: DMT 193632 2022 (CP CS 715,00) DMT 274289 2022 (CP CS 4.481,00) DMT 276803 2022 (CP CS 29.420,00)					

11/05/2023

060/095/57

2022		SPESA - CONSUNTIVO PER CAPITOLI/PIANI DI GESTIONE			
		MINISTERO DEGLI AFFARI ESTERI E DELLA COOPERAZIONE INTERNAZIONALE			
UNITA' DI VOTO/CAPITOLO			RESIDUI	COMPETENZA	CASSA
NUMERO	DENOMINAZIONE				
2408	Politiche dell'Unione Europea RESTITUZIONE AGLI AVENTI DIRITTO, DI CAUZIONI DA ESSI INDEBITAMENTE VERSATE IN ENTRATA (10.3.1) (1.1.3) (SPESE OBBLIGATORIE) (PER MEMORIA)	INIZ. VARIAZ. P. DEF. PAGATO RIM. PG. TOTALE EC/MSP RS31/12			
4505	SPESE PER ACQUISTO DI BENI E SERVIZI (R) (2) (1.1.3)	INIZ. VARIAZ. P. DEF. PAGATO RIM. PG. TOTALE EC/MSP RS31/12	60.035,84 60.035,84 33.363,67 2.255,07 35.618,74 24.417,10 27.072,89	449.773,00 50.000,00 499.773,00 381.235,39 24.817,82 406.053,21 93.719,79	449.773,00 50.000,00 499.773,00 414.599,06 414.599,06 414.599,06 85.173,94
01	SPESE PER MISSIONI ALL'INTERNO, ALL'ESTERO E PER TRASFERIMENTI. (2.2.13)	INIZ. VARIAZ. P. DEF. PAGATO RIM. PG. TOTALE EC/MSP RS31/12	4.139,87 4.139,87 1.884,80 2.255,07 4.139,87 19.290,18	109.532,00 50.000,00 159.532,00 136.516,01 17.035,11 153.551,12 5.980,88	109.532,00 50.000,00 159.532,00 138.400,81 138.400,81 138.400,81 21.131,19
03	SPESE PER IL PAGAMENTO DEI CANONI ACQUA, LUCE, ENERGIA ELETTRICA, GAS, NONCHE' PER LA PULIZIA, IL RISCALDAMENTO ED IL CONDIZIONAMENTO D'ARIA DEI LOCALI (2.2.3)	INIZ. VARIAZ. P. DEF. PAGATO RIM. PG. TOTALE EC/MSP RS31/12	55.895,97 55.895,97 31.478,87 7.782,71 31.478,87 24.417,10 7.782,71	254.636,00 254.636,00 214.172,24 7.782,71 221.954,95 32.681,05	254.636,00 254.636,00 245.651,11 245.651,11 245.651,11 8.984,89
VARIAZIONI: CAP/PG 4505/01: DMC 512055 2022 (CP CS 50.000,00)					

11/05/2023

060/095/58

2022		SPESA - CONSUNTIVO PER CAPITOLI/PIANI DI GESTIONE			
		MINISTERO DEGLI AFFARI ESTERI E DELLA COOPERAZIONE INTERNAZIONALE			
UNITA' DI VOTO/CAPITOLO			RESIDUI	COMPETENZA	CASSA
NUMERO	DENOMINAZIONE				
04	SPESE PER ACQUISTO DI CANCELLERIA, DI STAMPATI SPECIALI E QUANTO ALTRO POSSA OCCORRERE PER IL FUNZIONAMENTO DEGLI UFFICI - NOLEGGIO E TRASPORTO MOBILI, MACCHINE E IMPIANTI (2.1.1)	INIZ.		14.641,00	14.641,00
		VARIAZ.			
		P. DEF.		14.641,00	14.641,00
		PAGATO		9.935,31	9.935,31
		RIM. PG.			
		TOTALE		9.935,31	9.935,31
		EC/MSP		4.705,69	4.705,69
		RS31/12			
10	TASSE COMUNALI PER LA RACCOLTA E LO SMALTIMENTO DEI RIFIUTI URBANI. (2.2.14)	INIZ.		70.964,00	70.964,00
		VARIAZ.			
		P. DEF.		70.964,00	70.964,00
		PAGATO		20.611,83	20.611,83
		RIM. PG.			
		TOTALE		20.611,83	20.611,83
		EC/MSP		50.352,17	50.352,17
		RS31/12			
4507	CONTRIBUTO VOLONTARIO ALLA FONDAZIONE AUSCHWITZ-BIRKENAU FINALIZZATO AL MANTENIMENTO DELLA STRUTTURA DELL'EX CAMPO DI STERMINIO. (R) (7.1.2) (1.1.3)	INIZ.			
		VARIAZ.			
		P. DEF.			
		PAGATO			
		RIM. PG.			
		TOTALE			
		EC/MSP			
		RS31/12			
4508	SPESE E CONTRIBUTI DERIVANTI DA ACCORDI COMUNITARI ED INTERNAZIONALI IN MATERIA DI POLITICA COMMERCIALE (2.2.14) (1.1.3)	INIZ.		11.580,00	11.580,00
		VARIAZ.			
		P. DEF.		11.580,00	11.580,00
		PAGATO		11.580,00	11.580,00
		RIM. PG.			
		TOTALE		11.580,00	11.580,00
		EC/MSP			
		RS31/12			

11/05/2023

060/095/59

2022		SPESA - CONSUNTIVO PER CAPITOLI/PIANI DI GESTIONE			
		MINISTERO DEGLI AFFARI ESTERI E DELLA COOPERAZIONE INTERNAZIONALE			
UNITA' DI VOTO/CAPITOLO			RESIDUI	COMPETENZA	CASSA
NUMERO	DENOMINAZIONE				
4509	CONTRIBUTO ALL'UFFICIO INTERNAZIONALE PER LA PUBBLICAZIONE DELLE TARIFFE DOGANALI IN BRUXELLES (7.1.1) (1.1.3) (SPESE OBBLIGATORIE)	INIZ. VARIAZ. P. DEF. PAGATO RIM. PG. TOTALE EC/MSP RS31/12			
4536	COSTI DI INTERPRETARIATO A CARICO DELL'ITALIA A SEGUITO DELLA DECISIONE DEL CONSIGLIO DELL'UNIONE EUROPEA N. 1327 DEL 12 FEBBRAIO 2004 CONCERNENTE L'INTRODUZIONE DELL'ACCORDO SUL REGIME LINGUISTICO (REQUEST AND PAY) DELL'UNIONE EUROPEA ALLARGATA. (R) (7.1.2) (1.1.3)	INIZ. VARIAZ. P. DEF. PAGATO RIM. PG. TOTALE EC/MSP RS31/12		1.866.629,00 785.681,00 2.652.310,00 2.652.310,00 2.652.310,00	1.866.629,00 785.681,00 2.652.310,00 2.652.310,00
4539	CONCESSIONE DI UN CONTRIBUTO ALL'ASSOCIAZIONE CULTURALE VILLA VIGONI DI MENAGGIO (R) (5.3.2) (1.1.3)	INIZ. VARIAZ. P. DEF. PAGATO RIM. PG. TOTALE EC/MSP RS31/12	37.500,00 37.500,00 37.314,00 37.314,00 186,00 37.500,00	309.874,00 150.000,00 459.874,00 422.374,00 37.500,00 459.874,00	309.874,00 187.500,00 497.374,00 459.688,00 37.686,00
4546	ASSISTENZA DEI LAVORATORI ITALIANI IN SVIZZERA AI SENSI DELL'ACCORDO TRA L'ITALIA E LA SVIZZERA (5.1.2) (1.1.3) (SPESE OBBLIGATORIE) (PER MEMORIA)	INIZ. VARIAZ. P. DEF. PAGATO RIM. PG. TOTALE EC/MSP RS31/12			
VARIAZIONI: CAPITOLO 4536: DRGS 217537 2022 (CP CS 450.000,00) DMC 81 2022 (CP CS 335.681,00) CAPITOLO 4539: DMT 214419 2022 (CP CS 112.500,00) DMT 243122 2022 (CP CS 37.500,00) DMC 512031 2022 (CS 37.500,00)					

11/05/2023

060/095/60

2022		SPESA - CONSUNTIVO PER CAPITOLI/PIANI DI GESTIONE			
		MINISTERO DEGLI AFFARI ESTERI E DELLA COOPERAZIONE INTERNAZIONALE			
NUMERO	UNITA' DI VOTO/CAPITOLO		RESIDUI	COMPETENZA	CASSA
NUMERO	DENOMINAZIONE				
9150	SPESA PER ACQUISTO DI ATTREZZATURE E APPARECCHIATURE NON INFORMATICHE, DI MOBILIO E DI DOTAZIONI LIBRARIE (R) (21.1.2) (1.1.3)	INIZ. VARIAZ. P. DEF. PAGATO RIM. PG. TOTALE EC/MSP RS31/12		7.817,00 7.817,00 7.817,00 7.817,00 7.817,00 7.817,00	7.817,00 7.817,00 7.817,00 7.817,00 7.817,00
	Accordi economici e politiche di sviluppo con i Paesi dell'Europa		7.817,00		7.817,00
4531	CONTRIBUTI OBBLIGATORI AD ORGANISMI INTERNAZIONALI (7.1.2) (1.1.3)	INIZ. VARIAZ. P. DEF. PAGATO RIM. PG. TOTALE EC/MSP RS31/12	575.000,00 575.000,00 575.000,00 575.000,00 575.000,00 575.000,00	6.250.053,00 1.964.319,00 8.214.372,00 7.335.322,47 575.000,00 7.910.322,47 304.049,53	6.250.053,00 2.235.270,00 8.485.323,00 7.910.322,47 7.910.322,47 7.910.322,47 575.000,53
4540	SPESA DERIVANTI DALL'ESECUZIONE DELLA CONVENZIONE TRA LA REPUBBLICA ITALIANA E LA REPUBBLICA SVIZZERA PER LA PESCA NELLE ACQUE ITALO-SVIZZERE, FIRMATA A ROMA IL 19 MARZO 1986 (7.1.2) (1.1.3) (SPESE OBBLIGATORIE)	INIZ. VARIAZ. P. DEF. PAGATO RIM. PG. TOTALE EC/MSP RS31/12		25.823,00 25.823,00 25.822,84 25.822,84 25.822,84 0,16	25.823,00 25.823,00 25.822,84 25.822,84 25.822,84 0,16
4543	SPESA PER INTERVENTI VOLTI A FAVORIRE ATTIVITA' CULTURALI ED INIZIATIVE PER LA CONSERVAZIONE DELLE TESTIMONIANZE CONNESSE CON LA STORIA E LE TRADIZIONI DEL GRUPPO ETNICO ITALIANO NEI PAESI DELL'EX JUGOSLAVIA ED I SUOI RAPPORTI CON LA NAZIONE DI ORIGINE. (R) (7.1.2) (1.1.3)	INIZ. VARIAZ. P. DEF. PAGATO RIM. PG. TOTALE EC/MSP RS31/12	210,00 210,00 210,00 210,00 210,00 210,00 3.475,84	29.766,00 29.766,00 26.080,16 3.475,84 29.556,00 210,00	29.766,00 29.766,00 26.290,16 26.290,16 26.290,16 3.475,84
VARIAZIONI: CAPITOLO 4531: DMT 214419 2022 (CP CS 1.725.000,00) DMT 243122 2022 (CP CS 575.000,00) DDG 311011 2022 (CS -425.000,00) DMC 81 2022 (CP -335.681,00 CS -102.230,00) DMC 512031 2022 (CS 462.500,00)					

11/05/2023

060/095/61

2022		SPESA - CONSUNTIVO PER CAPITOLI/PIANI DI GESTIONE			
		MINISTERO DEGLI AFFARI ESTERI E DELLA COOPERAZIONE INTERNAZIONALE			
NUMERO	UNITA' DI VOTO/CAPITOLO		RESIDUI	COMPETENZA	CASSA
NUMERO	DENOMINAZIONE				
4544	INIZIATIVE IN FAVORE DELLA MINORANZA ITALIANA NEI PAESI DELLA EX JUGOSLAVIA DA ATTUARE ANCHE IN COLLABORAZIONE CON LA REGIONE FRIULI-VENEZIA GIULIA E CON ALTRE ISTITUZIONI ED ENTI (R) (7.1.2) (1.1.3)	INIZ. VARIAZ. P. DEF. PAGATO RIM. PG. TOTALE EC/MSP RS31/12		3.000.000,00 3.000.000,00 2.999.990,00 2.999.990,00 10,00	3.000.000,00 3.000.000,00 2.999.990,00 2.999.990,00 10,00
4545	CONTRIBUTI AD ENTI ED ASSOCIAZIONI PER INTERVENTI VOLTI A FAVORIRE ATTIVITA' CULTURALI ED INIZIATIVE PER LA CONSERVAZIONE DELLE TESTIMONIANZE CONNESSE CON LA STORIA E LE TRADIZIONI DEL GRUPPO ETNICO ITALIANO IN JUGOSLAVIA ED I SUOI RAPPORTI CON LA NAZIONE DI ORIGINE (R) (7.1.2) (1.1.3)	INIZ. VARIAZ. P. DEF. PAGATO RIM. PG. TOTALE EC/MSP RS31/12		1.976.885,00 1.976.885,00 1.976.885,00 1.976.885,00 1.976.885,00	1.976.885,00 1.976.885,00 1.976.885,00 1.976.885,00 1.976.885,00
4547	SPESE PER GLI INTERVENTI A TUTELA DEL PATRIMONIO STORICO E CULTURALE DELLE COMUNITA' DEGLI ESULI ITALIANI DALL'ISTRIA, DA FIUME E DALLA DALMAZIA (R) (7.1.2) (1.1.3)	INIZ. VARIAZ. P. DEF. PAGATO RIM. PG. TOTALE EC/MSP RS31/12	2,00 2,00 2,00 2,00	2.300.000,00 165.375,00 2.465.375,00 2.465.371,50 2,00 2.465.373,50 1,50	2.300.000,00 165.375,00 2.465.375,00 2.465.371,50 2,00 2.465.373,50 3,50
4548	SPESE E CONTRIBUTI DERIVANTI DALLA PARTECIPAZIONE DELL'ITALIA AD INIZIATIVE DI SOLIDARIETA' INTERNAZIONALE (R) (7) (1.1.3)	INIZ. VARIAZ. P. DEF. PAGATO RIM. PG. TOTALE EC/MSP RS31/12	425.000,00 425.000,00 283.267,43 137.582,12 420.849,55 4.150,45 495.082,12	98.559,00 1.370.000,00 1.468.559,00 1.111.059,00 357.500,00 1.468.559,00 499.232,57	98.559,00 1.795.000,00 1.893.559,00 1.394.326,43 1.394.326,43 1.394.326,43 499.232,57
VARIAZIONI: CAPITOLATO 4547: DRGS 18737 2022 (CP CS 80.512,00) DRGS 104540 2022 (CP CS 58.143,00) DRGS 224259 2022 (CP CS 26.720,00)					

11/05/2023

060/095/62

SPESA - CONSUNTIVO PER CAPITOLI/PIANI DI GESTIONE					
2022					
MINISTERO DEGLI AFFARI ESTERI E DELLA COOPERAZIONE INTERNAZIONALE					
UNITA' DI VOTO/CAPITOLO		RESIDUI	COMPETENZA	CASSA	
NUMERO	DENOMINAZIONE				
02	CONTRIBUTI AD ORGANIZZAZIONI INTERNAZIONALI, A STATI ESTERI E AD ENTI PUBBLICI E PRIVATI ITALIANI E STRANIERI NEL QUADRO DELLA PARTECIPAZIONE ITALIANA AD INIZIATIVE UMANITARIE E DI PACE IN SEDE INTERNAZIONALE (7.1.2)	INIZ. 425.000,00 VARIAZ. P. DEF. 425.000,00 PAGATO 283.267,43 RIM. PG. 137.582,12 TOTALE 420.849,55 EC/MSP 4.150,45 RS31/12 495.082,12	98.559,00 1.370.000,00 1.468.559,00 1.111.059,00 357.500,00 1.468.559,00	98.559,00 1.795.000,00 1.893.559,00 1.394.326,43	
4549	CONTRIBUTO DA CORRISPONDERE ALLA REPUBBLICA DI SAN MARINO IN MATERIA DI COLLABORAZIONE RADIOTELEVISIVA (R) (7.1.2) (8.3.1)	INIZ. 2.019.431,00 VARIAZ. P. DEF. 2.019.431,00 PAGATO 2.019.431,00 RIM. PG. TOTALE 2.019.431,00 EC/MSP RS31/12	1.613.431,00 1.613.431,00 1.613.431,00	1.613.431,00 2.019.431,00 3.632.862,00 3.632.862,00	
1.6	Italiani nel mondo e politiche migratorie (4.8) DIREZIONE GENERALE PER GLI ITALIANI ALL'ESTERO E LE POLITICHE MIGRATORIE Spese di personale per il programma				
3001	COMPETENZE FISSE E ACCESSORIE AL PERSONALE AL NETTO DELL'IMPOSTA REGIONALE SULLE ATTIVITA' PRODUTTIVE (1) (1.1.3)	INIZ. 450.078,00 VARIAZ. P. DEF. 450.078,00 PAGATO RIM. PG. TOTALE EC/MSP 450.078,00 RS31/12	3.015.672,00 392.460,00 3.408.132,00 2.369.210,53 2.369.210,53 1.038.921,47	3.015.672,00 392.460,00 3.408.132,00 2.369.210,53 2.369.210,53 1.038.921,47	
01	STIPENDI E ASSEGNI FISSI AL PERSONALE, COMPRESIVI DEGLI ONERI FISCALI E CONTRIBUTIVI A CARICO DEL LAVORATORE (1.1.1) (SPESE OBBLIGATORIE)	INIZ. 315.595,00 VARIAZ. P. DEF. 315.595,00 PAGATO RIM. PG. TOTALE EC/MSP 315.595,00 RS31/12	1.637.885,00 -88.367,00 1.549.518,00 1.430.074,60 1.430.074,60 119.443,40	1.637.885,00 -88.367,00 1.549.518,00 1.430.074,60 1.430.074,60 119.443,40	
VARIAZIONI: CAP/PG 4548/02: DMT 214419 2022 (CP CS 1.012.500,00) DMT 243122 2022 (CP CS 357.500,00) DGG 311011 2022 (CS 425.000,00) CAPITOLO 4549: DMC 512026 2022 (CS 2.019.431,00) CAP/PG 3001/01: DMT 22564 2022 (CP CS 202.608,00) DMT 193632 2022 (CP CS 4.865,00) DMT 254472 2022 (CP CS 164.160,00) DMT 274289 2022 (CP CS -460.000,00)					

11/05/2023

060/095/63

2022						SPESA - CONSUNTIVO PER CAPITOLI/PIANI DI GESTIONE					
MINISTERO DEGLI AFFARI ESTERI E DELLA COOPERAZIONE INTERNAZIONALE											
UNITA' DI VOTO/CAPITOLO						RESIDUI		COMPETENZA		CASSA	
NUMERO	DENOMINAZIONE										
02	CONTRIBUTI PREVIDENZIALI E ASSISTENZIALI A CARICO DELL'AMMINISTRAZIONE RELATIVI ALLE SPESE FISSE (1.3.1) (SPESE OBBLIGATORIE)					INIZ.	134.483,00	488.193,00	488.193,00		
						VARIAZ.		-13.159,00	-13.159,00		
						P. DEF.	134.483,00	475.034,00	475.034,00		
						PAGATO		438.513,23	438.513,23		
						RIM. PG.					
						TOTALE		438.513,23	438.513,23		
						EC/MSP RS31/12	134.483,00	36.520,77	36.520,77		
03	COMPENSO PER LAVORO STRAORDINARIO AL PERSONALE, COMPENSIVO DEGLI ONERI FISCALI E CONTRIBUTIVI A CARICO DEL LAVORATORE (1.1.2)					INIZ.		4.826,00	4.826,00		
						VARIAZ.		3.839,00	3.839,00		
						P. DEF.		8.665,00	8.665,00		
						PAGATO		8.659,16	8.659,16		
						RIM. PG.					
						TOTALE		8.659,16	8.659,16		
						EC/MSP RS31/12		5,84	5,84		
04	QUOTA DEL FONDO RISORSE DECENTRATE AL PERSONALE, COMPENSIVA DEGLI ONERI FISCALI E CONTRIBUTIVI A CARICO DEL LAVORATORE. (1.1.3)					INIZ.					
						VARIAZ.		393.895,00	393.895,00		
						P. DEF.		393.895,00	393.895,00		
						PAGATO		393.895,00	393.895,00		
						RIM. PG.					
						TOTALE		393.895,00	393.895,00		
						EC/MSP RS31/12					
05	CONTRIBUTI PREVIDENZIALI E ASSISTENZIALI A CARICO DELL'AMMINISTRAZIONE RELATIVI ALLE COMPETENZE ACCESSORIE (1.3.1)					INIZ.		1.168,00	1.168,00		
						VARIAZ.		96.252,00	96.252,00		
						P. DEF.		97.420,00	97.420,00		
						PAGATO		97.418,12	97.418,12		
						RIM. PG.					
						TOTALE		97.418,12	97.418,12		
						EC/MSP RS31/12		1,88	1,88		
VARIAZIONI: CAP/PG 3001/02: DMT 22564 2022 (CP CS 86.336,00) DMT 193632 2022 (CP CS 1.454,00) DMT 254472 2022 (CP CS 49.051,00) DMT 274289 2022 (CP CS -150.000,00) CAP/PG 3001/03: DMT 223939 2022 (CP CS 3.839,00) CAP/PG 3001/04: DRGS 213025 2022 (CP CS 393.895,00) CAP/PG 3001/05: DRGS 213025 2022 (CP CS 95.323,00) DMT 223939 2022 (CP CS 929,00)											

11/05/2023

060/095/64

2022		SPESA - CONSUNTIVO PER CAPITOLI/PIANI DI GESTIONE			
		MINISTERO DEGLI AFFARI ESTERI E DELLA COOPERAZIONE INTERNAZIONALE			
UNITA' DI VOTO/CAPITOLO			RESIDUI	COMPETENZA	CASSA
NUMERO	DENOMINAZIONE				
30	SOMME A DISPOSIZIONE PER LE ASSUNZIONI DI PERSONALE DA EFFETTUARE MEDIANTE UTILIZZO DELLE FACOLTA' ASSUNZIONALI NON ESERCITATE (1.1.1)	INIZ. VARIAZ. P. DEF. PAGATO RIM. PG. TOTALE EC/MSP RS31/12		880.249,00 880.249,00 880.249,00	880.249,00 880.249,00 880.249,00
35	QUOTA AGGIUNTIVA DEL CONTRIBUTO A CARICO DEL DATORE DI LAVORO PER LA PREVIDENZA COMPLEMENTARE (1.3.1) (SPESE OBBLIGATORIE)	INIZ. VARIAZ. P. DEF. PAGATO RIM. PG. TOTALE EC/MSP RS31/12		3.351,00 3.351,00 650,42 650,42 2.700,58	3.351,00 3.351,00 650,42 650,42 2.700,58
50	RIEMMISSIONE DEI PAGAMENTI NON ANDATI A BUON FINE (1.1.5)	INIZ. VARIAZ. P. DEF. PAGATO RIM. PG. TOTALE EC/MSP RS31/12			
3002	COMPETENZE FISSE E ACCESSORIE AL PERSONALE APPARTENENTE ALLA CARRIERA DIPLOMATICA AL NETTO DELL'IMPOSTA REGIONALE SULLE ATTIVITA' PRODUTTIVE (1) (1.1.3)	INIZ. VARIAZ. P. DEF. PAGATO RIM. PG. TOTALE EC/MSP RS31/12	297.672,00	4.046.484,00 -1.229.800,00 2.816.684,00 2.457.121,23 297.672,00 2.754.793,23 61.890,77	4.046.484,00 -1.229.800,00 2.816.684,00 2.457.121,23 297.672,00 2.457.121,23 359.562,77

11/05/2023

060/095/65

2022		SPESA - CONSUNTIVO PER CAPITOLI/PIANI DI GESTIONE			
		MINISTERO DEGLI AFFARI ESTERI E DELLA COOPERAZIONE INTERNAZIONALE			
NUMERO	UNITA' DI VOTO/CAPITOLO		RESIDUI	COMPETENZA	CASSA
NUMERO	DENOMINAZIONE				
01	STIPENDI E ASSEGNI FISSI AL PERSONALE APPARTENENTE ALLA CARRIERA DIPLOMATICA, COMPRESIVI DEGLI ONERI FISCALI E CONTRIBUTIVI A CARICO DEL LAVORATORE (1.1.1) (SPESE OBBLIGATORIE)	INIZ.		2.934.970,00	2.934.970,00
		VARIAZ.		-765.362,00	-765.362,00
		P. DEF.		2.169.608,00	2.169.608,00
		PAGATO		1.909.438,23	1.909.438,23
		RIM. PG.		229.190,00	
		TOTALE		2.138.628,23	1.909.438,23
		EC/MSP RS31/12		229.190,00	30.979,77
02	CONTRIBUTI PREVIDENZIALI E ASSISTENZIALI A CARICO DELL'AMMINISTRAZIONE RELATIVI ALLE SPESE FISSE CORRISPOSTE AL PERSONALE APPARTENENTE ALLA CARRIERA DIPLOMATICA (1.3.1) (SPESE OBBLIGATORIE)	INIZ.		876.966,00	876.966,00
		VARIAZ.		-229.890,00	-229.890,00
		P. DEF.		647.076,00	647.076,00
		PAGATO		547.683,00	547.683,00
		RIM. PG.		68.482,00	
		TOTALE		616.165,00	547.683,00
		EC/MSP RS31/12		68.482,00	30.911,00
30	SOMME A DISPOSIZIONE PER LE ASSUNZIONI DI PERSONALE DA EFFETTUARE MEDIANTE UTILIZZO DELLE FACOLTA' ASSUNZIONALI NON ESERCITATE (1.1.1)	INIZ.		234.548,00	234.548,00
		VARIAZ.		-234.548,00	-234.548,00
		P. DEF.			
		PAGATO			
		RIM. PG.			
		TOTALE			
		EC/MSP RS31/12			
50	RIEMMISSIONE DEI PAGAMENTI NON ANDATI A BUON FINE (1.1.5)	INIZ.			
		VARIAZ.			
		P. DEF.			
		PAGATO			
		RIM. PG.			
		TOTALE			
		EC/MSP RS31/12			
VARIAZIONI: CAP/PG 3002/01: DMT 193632 2022 (CP CS 5.448,00) DMT 274289 2022 (CP CS -1.000.000,00) DMT 276803 2022 (CP CS 229.190,00) CAP/PG 3002/02: DMT 193632 2022 (CP CS 1.628,00) DMT 274289 2022 (CP CS -300.000,00) DMT 276803 2022 (CP CS 68.482,00) CAP/PG 3002/30: DMT 274289 2022 (CP CS -234.548,00)					

11/05/2023

060/095/66

2022		SPESA - CONSUNTIVO PER CAPITOLI/PIANI DI GESTIONE			
		MINISTERO DEGLI AFFARI ESTERI E DELLA COOPERAZIONE INTERNAZIONALE			
NUMERO	UNITA' DI VOTO/CAPITOLO	DENOMINAZIONE	RESIDUI	COMPETENZA	CASSA
3003		SOMME DOVUTE A TITOLO DI IMPOSTA REGIONALE SULLE ATTIVITA' PRODUTTIVE SULLE RETRIBUZIONI CORRISPOSTE AL PERSONALE APPARTENENTE ALLA CARRIERA DIPLOMATICA (3) (1.1.3)	INIZ. VARIAZ. P. DEF. PAGATO RIM. PG. TOTALE EC/MSP RS31/12	249.471,00 19.944,00 269.415,00 146.565,32 19.481,00 166.046,32 103.368,68 19.481,00	249.471,00 19.944,00 269.415,00 146.565,32 19.481,00 146.565,32 122.849,68
01		IRAP SULLE COMPETENZE FISSE CORRISPOSTE AL PERSONALE APPARTENENTE ALLA CARRIERA DIPLOMATICA (3.1.1) (SPESE OBBLIGATORIE)	INIZ. VARIAZ. P. DEF. PAGATO RIM. PG. TOTALE EC/MSP RS31/12	249.471,00 19.944,00 269.415,00 146.565,32 19.481,00 166.046,32 103.368,68 19.481,00	249.471,00 19.944,00 269.415,00 146.565,32 19.481,00 146.565,32 122.849,68
3018		SOMME DOVUTE A TITOLO DI IMPOSTA REGIONALE SULLE ATTIVITA' PRODUTTIVE SULLE RETRIBUZIONI CORRISPOSTE AI DIPENDENTI (3) (1.1.3)	INIZ. VARIAZ. P. DEF. PAGATO RIM. PG. TOTALE EC/MSP RS31/12	39.415,00 73.517,00 39.415,00 145.347,71 145.347,71 145.347,71 67.456,29 39.415,00	139.287,00 73.517,00 212.804,00 145.347,71 145.347,71 145.347,71 67.456,29
01		IRAP SULLE COMPETENZE FISSE. (3.1.1) (SPESE OBBLIGATORIE)	INIZ. VARIAZ. P. DEF. PAGATO RIM. PG. TOTALE EC/MSP RS31/12	39.415,00 39.709,00 39.415,00 117.632,43 117.632,43 117.632,43 60.953,57 39.415,00	138.877,00 39.709,00 178.586,00 117.632,43 117.632,43 117.632,43 60.953,57
VARIAZIONI: CAP/PG 3003/01: DMT 193632 2022 (CP CS 463,00) DMT 276803 2022 (CP CS 19.481,00) CAP/PG 3018/01: DMT 22564 2022 (CP CS 25.342,00) DMT 193632 2022 (CP CS 414,00) DMT 254472 2022 (CP CS 13.953,00)					

11/05/2023

060/095/67

2022		SPESA - CONSUNTIVO PER CAPITOLI/PIANI DI GESTIONE			
		MINISTERO DEGLI AFFARI ESTERI E DELLA COOPERAZIONE INTERNAZIONALE			
NUMERO	UNITA' DI VOTO/CAPITOLO	DENOMINAZIONE	RESIDUI	COMPETENZA	CASSA
02	IRAP SULLE COMPETENZE ACCESSORIE. (3.1.1)	INIZ. VARIAZ. P. DEF. PAGATO RIM. PG. TOTALE EC/MSP RS31/12		410,00 33.808,00 34.218,00 27.715,28 27.715,28 6.502,72	410,00 33.808,00 34.218,00 27.715,28 27.715,28 6.502,72
	Politiche e servizi per gli italiani nel mondo				
3033	SPESE PER ACQUISTO DI BENI E SERVIZI (R) (2) (1.1.3)	INIZ. VARIAZ. P. DEF. PAGATO RIM. PG. TOTALE EC/MSP RS31/12	130,32 130,32 10,32 120,00 130,32 3.072,00	125.005,00 40.000,00 165.005,00 120.647,56 2.952,00 123.599,56 41.405,44	125.005,00 40.000,00 165.005,00 120.657,88 120.657,88 120.657,88 44.347,12
02	SPESE PER MISSIONI ALL'INTERNO ED ALL'ESTERO E PER TRASFERIMENTI (2.2.13)	INIZ. VARIAZ. P. DEF. PAGATO RIM. PG. TOTALE EC/MSP RS31/12	130,32 130,32 10,32 120,00 130,32 3.072,00	60.005,00 100.000,00 160.005,00 120.647,56 2.952,00 123.599,56 36.405,44	60.005,00 100.000,00 160.005,00 120.657,88 120.657,88 120.657,88 39.347,12
03	SPESE IN ITALIA E ALL'ESTERO PER LE POLITICHE E SERVIZI PER GLI ITALIANI NEL MONDO (2.2.1)	INIZ. VARIAZ. P. DEF. PAGATO RIM. PG. TOTALE EC/MSP RS31/12		65.000,00 -60.000,00 5.000,00 5.000,00	65.000,00 -60.000,00 5.000,00 5.000,00
VARIAZIONI: CAP/PG 3018/02: DRGS 213025 2022 (CP CS 33.481,00) DMT 223939 2022 (CP CS 327,00) CAP/PG 3033/02: DDG 410013 2022 (CP CS 30.000,00) DDG 410025 2022 (CP CS 30.000,00) DMC 512065 2022 (CP CS 40.000,00) CAP/PG 3033/03: DDG 410013 2022 (CP CS -30.000,00) DDG 410025 2022 (CP CS -30.000,00)					

11/05/2023

060/095/68

2022		SPESA - CONSUNTIVO PER CAPITOLI/PIANI DI GESTIONE			
		MINISTERO DEGLI AFFARI ESTERI E DELLA COOPERAZIONE INTERNAZIONALE			
UNITA' DI VOTO/CAPITOLO			RESIDUI	COMPETENZA	CASSA
NUMERO	DENOMINAZIONE				
3095	RESTITUZIONE DI SOMME INDEBITAMENTE PERCETTE O DI DEPOSITI RELATIVI AI SERVIZI DELL'EMIGRAZIONE (10.3.1) (1.1.3) (SPESE OBBLIGATORIE) (PER MEMORIA)	INIZ. VARIAZ. P. DEF. PAGATO RIM. PG. TOTALE EC/MSP RS31/12			
3103	CONTRIBUTI IN DANARO AI COMITATI ITALIANI ALL'ESTERO - COMITES E PER LE RIUNIONI ANNUALI DEI COMITATI DEI LORO PRESIDENTI (R) (7.1.2) (1.1.3)	INIZ. VARIAZ. P. DEF. PAGATO RIM. PG. TOTALE EC/MSP RS31/12		2.248.138,00 2.248.138,00 2.248.128,00 2.248.128,00 10,00	2.248.138,00 2.248.138,00 2.248.128,00 2.248.128,00 10,00
3105	ASSOCIAZIONI ED ENTI CHE OPERANO PER L'ASSISTENZA DELLE COLLETTIVITA' ITALIANE ALL'ESTERO (R) (7.1.2) (1.1.3)	INIZ. VARIAZ. P. DEF. PAGATO RIM. PG. TOTALE EC/MSP RS31/12		440.326,00 440.326,00 440.326,00 440.326,00	440.326,00 440.326,00 440.326,00 440.326,00
3106	CONTRIBUTO PER LE RIUNIONI ANNUALI DEI COMITATI DEI PRESIDENTI DEI COMITES (R) (2.2.7) (1.1.3)	INIZ. VARIAZ. P. DEF. PAGATO RIM. PG. TOTALE EC/MSP RS31/12		69.680,00 69.680,00 20.615,00 20.615,00 49.065,00	69.680,00 69.680,00 20.615,00 20.615,00 49.065,00

11/05/2023

060/095/69

SPESA - CONSUNTIVO PER CAPITOLI/PIANI DI GESTIONE					
2022					
MINISTERO DEGLI AFFARI ESTERI E DELLA COOPERAZIONE INTERNAZIONALE					
UNITA' DI VOTO/CAPITOLO			RESIDUI	COMPETENZA	CASSA
NUMERO	DENOMINAZIONE				
3122	SPESE PER ATTIVITA' CULTURALI, EDUCATIVE, RICREATIVE E INFORMATIVE IN FAVORE DEI CONNAZIONALI E DELLE COLLETTIVITA' ITALIANE ALL'ESTERO, COMPRESSE QUELLE PER STUDI, INDAGINI, ORGANIZZAZIONE E PARTECIPAZIONE A CONVEGNI DI STUDIO.	INIZ.	10,00	673.801,00	673.801,00
		VARIAZ.			
		P. DEF.	10,00	673.801,00	673.801,00
		PAGATO	10,00	533.448,20	533.458,20
	(R)	RIM. PG.		10,00	
	(5.1.2) (1.1.3)	TOTALE	10,00	533.458,20	533.458,20
		EC/MSP		140.342,80	140.342,80
		RS31/12	10,00		
3123	SPESE PER LE CONSULTAZIONI ELETTORALI E REFERENDARIE ALL'ESTERO	INIZ.			
	(2.2.4) (1.1.3)	VARIAZ.		175.000,00	175.000,00
	(NUOVA ISTITUZIONE)	P. DEF.		175.000,00	175.000,00
		PAGATO		111.911,45	111.911,45
		RIM. PG.			
		TOTALE		111.911,45	111.911,45
		EC/MSP		63.088,55	63.088,55
		RS31/12			
3131	CONTRIBUTO AL CONSIGLIO GENERALE DEGLI ITALIANI ALL'ESTERO PER LE SPESE DI FUNZIONAMENTO	INIZ.		1.107.500,00	1.107.500,00
	(R)	VARIAZ.			
	(5.3.2) (1.1.3)	P. DEF.		1.107.500,00	1.107.500,00
		PAGATO		553.750,00	553.750,00
		RIM. PG.			
		TOTALE		553.750,00	553.750,00
		EC/MSP		553.750,00	553.750,00
		RS31/12			
	Cooperazione migratoria				
3031	SPESE PER ACQUISTO DI BENI E SERVIZI	INIZ.	31.450,99	486.176,00	486.176,00
	(R)	VARIAZ.		-40.000,00	-40.000,00
	(2) (1.1.3)	P. DEF.	31.450,99	446.176,00	446.176,00
		PAGATO	16.095,36	408.387,68	424.483,04
		RIM. PG.			
		TOTALE	16.095,36	408.387,68	424.483,04
		EC/MSP	15.355,63	37.788,32	21.692,96
		RS31/12			
VARIAZIONI: CAPITOLO 3123: DMT 111305 2022 (CP CS 100.000,00) DMT 208877 2022 (CP CS 75.000,00)					

11/05/2023

060/095/70

2022		SPESA - CONSUNTIVO PER CAPITOLI/PIANI DI GESTIONE			
		MINISTERO DEGLI AFFARI ESTERI E DELLA COOPERAZIONE INTERNAZIONALE			
UNITA' DI VOTO/CAPITOLO			RESIDUI	COMPETENZA	CASSA
NUMERO	DENOMINAZIONE				
06	SPESE PER IL PAGAMENTO DEI CANONI ACQUA, LUCE, ENERGIA ELETTRICA E GAS, NONCHE' PER LA PULIZIA, IL RISCALDAMENTO ED IL CONDIZIONAMENTO D'ARIA DEI LOCALI (2.2.3)	INIZ.	31.450,99	325.604,00	325.604,00
		VARIAZ.			
		P. DEF.	31.450,99	325.604,00	325.604,00
		PAGATO	16.095,36	302.652,40	318.747,76
		RIM. PG.			
		TOTALE	16.095,36	302.652,40	318.747,76
		EC/MSP	15.355,63	22.951,60	6.856,24
		RS31/12			
07	SPESE PER ACQUISTO DI CANCELLERIA, DI STAMPATI SPECIALI E QUANTO ALTRO POSSA OCCORRERE PER IL FUNZIONAMENTO DEGLI UFFICI - NOLEGGIO E TRASPORTO MOBILI, MACCHINE E IMPIANTI (2.1.1)	INIZ.		15.780,00	15.780,00
		VARIAZ.			
		P. DEF.		15.780,00	15.780,00
		PAGATO		14.993,28	14.993,28
		RIM. PG.			
		TOTALE		14.993,28	14.993,28
		EC/MSP		786,72	786,72
		RS31/12			
09	SPESE IN ITALIA E ALL'ESTERO PER LA COOPERAZIONE MIGRATORIA (2.2.1)	INIZ.		54.050,00	54.050,00
		VARIAZ.		-40.000,00	-40.000,00
		P. DEF.		14.050,00	14.050,00
		PAGATO			
		RIM. PG.			
		TOTALE			
		EC/MSP		14.050,00	14.050,00
		RS31/12			
15	TASSE COMUNALI PER LA RACCOLTA E LO SMALTIMENTO DEI RIFIUTI URBANI. (2.2.14)	INIZ.		90.742,00	90.742,00
		VARIAZ.			
		P. DEF.		90.742,00	90.742,00
		PAGATO		90.742,00	90.742,00
		RIM. PG.			
		TOTALE		90.742,00	90.742,00
		EC/MSP			
		RS31/12			
VARIAZIONI: CAP/PG 3031/09: DMC 512065 2022 (CP CS -40.000,00)					

11/05/2023

060/095/71

2022		SPESA - CONSUNTIVO PER CAPITOLI/PIANI DI GESTIONE			
		MINISTERO DEGLI AFFARI ESTERI E DELLA COOPERAZIONE INTERNAZIONALE			
UNITA' DI VOTO/CAPITOLO			RESIDUI	COMPETENZA	CASSA
NUMERO	DENOMINAZIONE				
3104	CONTRIBUTO AL CENTRO INTERNAZIONALE DI PERFEZIONAMENTO PROFESSIONALE E TECNICO DI TORINO (7.1.2) (1.1.3) (SPESE OBBLIGATORIE)	INIZ. VARIAZ. P. DEF. PAGATO RIM. PG. TOTALE EC/MSP RS31/12		7.850.105,00 7.850.105,00 7.850.105,00 7.850.105,00	7.850.105,00 7.850.105,00 7.850.105,00 7.850.105,00
3108	CONTRIBUTI OBBLIGATORI AD ORGANISMI INTERNAZIONALI (7.1.2) (1.1.3) (SPESE OBBLIGATORIE)	INIZ. VARIAZ. P. DEF. PAGATO RIM. PG. TOTALE EC/MSP RS31/12		15.100.000,00 15.100.000,00 12.862.664,40 12.862.664,40 2.237.335,60	15.100.000,00 -2.237.335,00 12.862.665,00 12.862.664,40 0,60
3109	FONDO PER INTERVENTI STRAORDINARI VOLTI A RILANCIARE IL DIALOGO E LA COOPERAZIONE CON I PAESI AFRICANI E CON ALTRI PAESI D'IMPORTANZA PRIORITARIA PER I MOVIMENTI MIGRATORI (R) (7.1.2) (1.1.3)	INIZ. VARIAZ. P. DEF. PAGATO RIM. PG. TOTALE EC/MSP RS31/12	7.500.000,00 7.500.000,00 7.500.000,00	60.000.000,00 20.276.400,00 80.276.400,00 80.276.400,00	60.000.000,00 27.776.400,00 87.776.400,00 87.776.400,00
3110	FONDO DI PREMIALITA' PER LE POLITICHE DI RIMPATRIO (R) (7.1.2) (1.1.3)	INIZ. VARIAZ. P. DEF. PAGATO RIM. PG. TOTALE EC/MSP RS31/12	20.000.000,00 20.000.000,00 20.000.000,00	10.000.000,00 10.000.000,00 10.000.000,00 10.000.000,00	10.000.000,00 20.000.000,00 30.000.000,00 30.000.000,00
VARIAZIONI: CAPITOLE 3108: DMC 512084 2022 (CS -2.237.335,00) CAPITOLE 3109: DRGS 56404 2022 (CP CS 20.000.000,00) DRGS 224259 2022 (CP CS 276.400,00) L. ASS. 111 2022 (CS 7.500.000,00) CAPITOLE 3110: DRGS 220330 2022 (RS 20.000.000,00) DMC 512084 2022 (CS 20.000.000,00)					

11/05/2023

060/095/72

2022		SPESA - CONSUNTIVO PER CAPITOLI/PIANI DI GESTIONE			
		MINISTERO DEGLI AFFARI ESTERI E DELLA COOPERAZIONE INTERNAZIONALE			
UNITA' DI VOTO/CAPITOLO		RESIDUI	COMPETENZA	CASSA	
NUMERO	DENOMINAZIONE				
8050	SPESA PER ACQUISTO DI ATTREZZATURE E APPARECCHIATURE NON INFORMATICHE, DI MOBILIO E DI DOTAZIONI LIBRARIE (R) (21.1.2) (1.1.3)	INIZ. 1.168,89 VARIAZ. P. DEF. 1.168,89 PAGATO 1.168,89 RIM. PG. TOTALE 1.168,89 EC/MSP RS31/12 8.425,00	8.425,00 8.425,00 8.425,00 8.425,00	8.425,00 8.425,00 1.168,89 1.168,89 7.256,11	
1.8	Presenza dello Stato all'estero tramite le strutture diplomatico-consolari (4.12) DIREZIONE GENERALE PER L'AMMINISTRAZIONE, L'INFORMATICA E LE COMUNICAZIONI Spese di personale per il programma				
1519	COMPETENZE FISSE E ACCESSORIE AL PERSONALE AL NETTO DELL'IMPOSTA REGIONALE SULLE ATTIVITA' PRODUTTIVE (1) (1.1.3) DELL'IMPORTO EC/MSP DI COMPETENZA COSTITUISCONO UNA ECONOMIA E. 424.663,00 (-) COSTITUISCONO UNA ECCEDEXENZA E. 116.253,10 (+) TOTALE E. 308.409,90	INIZ. 181.175,00 VARIAZ. P. DEF. 181.175,00 PAGATO RIM. PG. TOTALE EC/MSP 181.175,00 RS31/12	1.450.358,00 202.929,00 1.653.287,00 1.344.877,10 1.344.877,10 308.409,90	1.450.358,00 202.929,00 1.653.287,00 1.344.877,10 1.344.877,10 308.409,90	
01	STIPENDI E ASSEGNI FISSI AL PERSONALE, COMPRESIVI DEGLI ONERI FISCALI E CONTRIBUTIVI A CARICO DEL LAVORATORE (1.1.1) (SPESE OBBLIGATORIE)	INIZ. 127.040,00 VARIAZ. P. DEF. 127.040,00 PAGATO RIM. PG. TOTALE EC/MSP 127.040,00 RS31/12	790.902,00 147.941,00 938.843,00 1.032.217,43 1.032.217,43 +93.374,43	790.902,00 147.941,00 938.843,00 1.032.217,43 1.032.217,43 +93.374,43	
02	CONTRIBUTI PREVIDENZIALI E ASSISTENZIALI A CARICO DELL'AMMINISTRAZIONE RELATIVI ALLE SPESE FISSE (1.3.1) (SPESE OBBLIGATORIE)	INIZ. 54.135,00 VARIAZ. P. DEF. 54.135,00 PAGATO RIM. PG. TOTALE EC/MSP 54.135,00 RS31/12	234.793,00 54.988,00 289.781,00 312.659,67 312.659,67 +22.878,67	234.793,00 54.988,00 289.781,00 312.659,67 312.659,67 +22.878,67	
VARIAZIONI: CAP/PG 1519/01: DMT 22564 2022 (CP CS 84.683,00) DMT 193632 2022 (CP CS 2.220,00) DMT 254472 2022 (CP CS 61.038,00) CAP/PG 1519/02: DMT 22564 2022 (CP CS 36.086,00) DMT 193632 2022 (CP CS 663,00) DMT 254472 2022 (CP CS 18.239,00)					

11/05/2023

060/095/73

2022		SPESA - CONSUNTIVO PER CAPITOLI/PIANI DI GESTIONE			
		MINISTERO DEGLI AFFARI ESTERI E DELLA COOPERAZIONE INTERNAZIONALE			
UNITA' DI VOTO/CAPITOLO			RESIDUI	COMPETENZA	CASSA
NUMERO	DENOMINAZIONE				
03	COMPENSO PER LAVORO STRAORDINARIO AL PERSONALE, COMPRESIVO DEGLI ONERI FISCALI E CONTRIBUTIVI A CARICO DEL LAVORATORE (1.1.2)	INIZ. VARIAZ. P. DEF. PAGATO RIM. PG. TOTALE EC/MSP RS31/12			
04	QUOTA DEL FONDO RISORSE DECENTRATE AL PERSONALE, COMPRESIVA DEGLI ONERI FISCALI E CONTRIBUTIVI A CARICO DEL LAVORATORE. (1.1.3)	INIZ. VARIAZ. P. DEF. PAGATO RIM. PG. TOTALE EC/MSP RS31/12			
05	CONTRIBUTI PREVIDENZIALI E ASSISTENZIALI A CARICO DELL'AMMINISTRAZIONE RELATIVI ALLE COMPETENZE ACCESSORIE (1.3.1)	INIZ. VARIAZ. P. DEF. PAGATO RIM. PG. TOTALE EC/MSP RS31/12			
30	SOMME A DISPOSIZIONE PER LE ASSUNZIONI DI PERSONALE DA EFFETTUARE MEDIANTE UTILIZZO DELLE FACOLTA' ASSUNZIONALI NON ESERCITATE (1.1.1)	INIZ. VARIAZ. P. DEF. PAGATO RIM. PG. TOTALE EC/MSP RS31/12		424.663,00 424.663,00 424.663,00	424.663,00 424.663,00 424.663,00

11/05/2023

060/095/74

2022		SPESA - CONSUNTIVO PER CAPITOLI/PIANI DI GESTIONE			
		MINISTERO DEGLI AFFARI ESTERI E DELLA COOPERAZIONE INTERNAZIONALE			
UNITA' DI VOTO/CAPITOLO			RESIDUI	COMPETENZA	CASSA
NUMERO	DENOMINAZIONE				
50	RIEMMISSIONE DEI PAGAMENTI NON ANDATI A BUON FINE (1.1.5)	INIZ. VARIAZ. P. DEF. PAGATO RIM. PG. TOTALE EC/MSP RS31/12			
1521	SOMME DOVUTE A TITOLO DI IMPOSTA REGIONALE SULLE ATTIVITA' PRODUTTIVE SULLE RETRIBUZIONI CORRISPOSTE AI DIPENDENTI (3) (1.1.3)	INIZ. VARIAZ. P. DEF. PAGATO RIM. PG. TOTALE EC/MSP RS31/12	18.881,00 18.881,00	66.792,00 17.517,00 84.309,00 80.372,79 80.372,79 3.936,21	66.792,00 17.517,00 84.309,00 80.372,79 80.372,79 3.936,21
01	IRAP SULLE COMPETENZE FISSE. (3.1.1) (SPESE OBBLIGATORIE)	INIZ. VARIAZ. P. DEF. PAGATO RIM. PG. TOTALE EC/MSP RS31/12	18.881,00 18.881,00	66.792,00 17.517,00 84.309,00 80.372,79 80.372,79 3.936,21	66.792,00 17.517,00 84.309,00 80.372,79 80.372,79 3.936,21
02	IRAP SULLE COMPETENZE ACCESSORIE. (3.1.1)	INIZ. VARIAZ. P. DEF. PAGATO RIM. PG. TOTALE EC/MSP RS31/12			
VARIAZIONI: CAP/PG 1521/01: DMT 22564 2022 (CP CS 12.140,00) DMT 193632 2022 (CP CS 189,00) DMT 254472 2022 (CP CS 5.188,00)					

11/05/2023

060/095/75

2022		SPESA - CONSUNTIVO PER CAPITOLI/PIANI DI GESTIONE			
		MINISTERO DEGLI AFFARI ESTERI E DELLA COOPERAZIONE INTERNAZIONALE			
UNITA' DI VOTO/CAPITOLO			RESIDUI	COMPETENZA	CASSA
NUMERO	DENOMINAZIONE				
	Funzionamento delle strutture diplomatico-consolari e attività istituzionali delle sedi all'estero				
1300	FONDO DA DESTINARE AGLI UFFICI ALL' ESTERO PER LE ATTIVITA' DI PROMOZIONE DELL' ITALIA, MIRATE A STABILIRE ED INTRATTENERE RELAZIONI CON LE AUTORITA', IL CORPO DIPLOMATICO E GLI AMBIENTI LOCALI, A SVILUPPARE INIZIATIVE E CONTATTI DI NATURA POLITICA, ECONOMICA-COMMERCIALE E CULTURALE NELL'INTERESSE DEL SISTEMA PAESE, AD ACCEDERE A FONTI DI INFORMAZIONE E A TUTELARE LE COLLETTIVITA' ITALIANE ALL'ESTERO.	INIZ. VARIAZ. P. DEF. PAGATO RIM. PG. TOTALE (R) (2.1.1) (1.1.3)		10.981.657,00 10.981.657,00 10.981.657,00 10.981.657,00	10.981.657,00 10.981.657,00 10.981.657,00 10.981.657,00
1613	DOTAZIONI FINANZIARIE PER LE RAPPRESENTANZE DIPLOMATICHE ED UFFICI CONSOLARI DI PRIMA CATEGORIA	INIZ. VARIAZ. P. DEF. PAGATO RIM. PG. TOTALE EC/MSP RS31/12	5.618.050,00 5.618.050,00 5.618.043,71 5.618.043,71 6,29 3.669.675,00	63.020.950,00 165.120.116,00 228.141.066,00 201.310.787,68 3.669.675,00 204.980.462,68 23.160.603,32	63.020.950,00 170.738.166,00 233.759.116,00 206.928.831,39 206.928.831,39 26.830.284,61
1614	SOMMA DA ASSEGNARE ALLA RAPPRESENTANZA DIPLOMATICA-CONSOLARE SITA IN TRIPOLI PER LA RISTRUTTURAZIONE, MANUTENZIONE E GUARDIANIA DEL CIMITERO ITALIANO DI HAMMANGI.	INIZ. VARIAZ. P. DEF. PAGATO RIM. PG. TOTALE EC/MSP RS31/12		22.000,00 22.000,00 22.000,00 22.000,00	22.000,00 22.000,00 22.000,00 22.000,00
1617	SPESE PER ACQUISTO TARGHETTE SCHENGEN E FOGLI PER L'APPOSIZIONE DEL VISTO	INIZ. VARIAZ. P. DEF. PAGATO RIM. PG. TOTALE EC/MSP RS31/12	57.486,40 57.486,40 57.486,40 57.486,40	1.000.000,00 1.000.000,00 302.560,00 302.560,00 697.440,00	1.000.000,00 1.000.000,00 360.046,40 360.046,40 639.953,60
VARIAZIONI: CAPITOLO 1613: DRGS 29952 2022 (CP CS 2.430.900,00) DRGS 31021 2022 (CP CS 770.000,00) DRGS 56404 2022 (CP CS 23.100.000,00) DRGS 206848 2022 (CP CS 79.679.029,00) DMT 31016 2022 (CP CS 7.500.000,00) DMT 72316 2022 (CP CS 2.500.000,00) DMT 111305 2022 (CP CS 24.140.187,00) DMT 208877 2022 (CP CS 25.000.000,00) DMC 512093 2022 (CS 5.618.050,00)					

11/05/2023

060/095/76

SPESA - CONSUNTIVO PER CAPITOLI/PIANI DI GESTIONE					
2022					
MINISTERO DEGLI AFFARI ESTERI E DELLA COOPERAZIONE INTERNAZIONALE					
UNITA' DI VOTO/CAPITOLO		RESIDUI	COMPETENZA	CASSA	
NUMERO	DENOMINAZIONE				
7245	ACQUISTO E RELATIVI ONERI ACCESSORI, RISTRUTTURAZIONI E COSTRUZIONI E RELATIVE SPESE CONNESSE DI IMMOBILI DA ADIBIRE A SEDI DI RAPPRESENTANZE DIPLOMATICHE ED UFFICI CONSOLARI NONCHE' AD ALLOGGI PER IL PERSONALE	INIZ. VARIAZ. P. DEF.	41.670.698,89	27.175.071,00	27.175.071,00
	(R)	PAGATO	23.974.468,09		23.974.468,09
	(21.1.4) (1.1.3)	RIM. PG.	15.039.491,80	27.175.071,00	
	DELL'IMPORTO EC/MSP DI RESIDUI SONO PERENTI AGLI EFFETTI AMMIN. E. 31.668,00 (-) COSTITUISCONO UNA ECONOMIA E. 2.625.071,00 (-) TOTALE E. 2.656.739,00	TOTALE EC/MSP RS31/12	39.013.959,89 2.656.739,00 42.214.562,80	27.175.071,00	23.974.468,09 3.200.602,91
7248	DOTAZIONE FINANZIARIA IN CONTO CAPITALE PER LE RAPPRESENTANZE DIPLOMATICHE E GLI UFFICI CONSOLARI DI PRIMA CATEGORIA.	INIZ. VARIAZ. P. DEF.	21.051.883,05	5.000.000,00	5.000.000,00
	(R)	PAGATO	17.051.784,71	23.843.443,38	40.895.228,09
	(21.1.9) (1.1.3)	RIM. PG.	4.000.098,34	24.622.571,62	
		TOTALE	21.051.883,05	48.466.015,00	40.895.228,09
		EC/MSP RS31/12			17.070.786,91
1.9	Rappresentanza all'estero e servizi ai cittadini e alle imprese (4.13)				
	DIREZIONE GENERALE PER LE RISORSE E L'INNOVAZIONE				
	Spese di personale per il programma all'estero				
1241	COMPETENZE FISSE E ACCESSORIE AL PERSONALE AL NETTO DELL'IMPOSTA REGIONALE SULLE ATTIVITA' PRODUTTIVE	INIZ. VARIAZ. P. DEF.	4.763.015,28	14.967.529,00	14.967.529,00
	(1) (1.1.3)	PAGATO		25.485.154,36	25.485.154,36
	DELL'IMPORTO EC/MSP DI COMPETENZA COSTITUISCONO UNA ECONOMIA E. 4.320.230,88 (-) COSTITUISCONO UNA ECCEDENZIA E. 7.254.272,24 (+) TOTALE E. + 2.934.041,36	RIM. PG. TOTALE	205,68 205,68	25.485.154,36	25.485.154,36
	----- L'IMPORTO EC/MSP DI CASSA COSTITUISCE UNA ECCEDENZIA	EC/MSP RS31/12	4.762.809,60 205,68	+2.934.041,36	+2.934.041,36
01	STIPENDI E ASSEGNI FISSI AL PERSONALE, COMPENSATIVI DEGLI ONERI FISCALI E CONTRIBUTIVI A CARICO DEL LAVORATORE	INIZ. VARIAZ. P. DEF.	3.280.497,00	8.129.408,00	8.129.408,00
	(1.1.1.1)	PAGATO		17.575.216,22	17.575.216,22
	(SPESE OBBLIGATORIE)	RIM. PG.		17.575.216,22	17.575.216,22
		TOTALE		17.575.216,22	17.575.216,22
		EC/MSP RS31/12	3.280.497,00	+4.891.155,22	+4.891.155,22
VARIAZIONI:					
CAPITOLO 7248:					
	DRGS	232895	2022	(CP CS 500.000,00)	
	DRGS	261817	2022	(CP CS 6.376.520,00)	
	DMT	243122	2022	(CP CS 10.600.000,00)	
	DMC	512051	2022	(CS 3.000.000,00)	
	DMC	512076	2022	(CS 6.500.000,00)	
	DMC	512083	2022	(CP CS 25.989.495,00)	
CAP/PG 1241/01:					
	DRGS	55245	2022	(CP CS 1.357,00)	
	DMT	22564	2022	(CP CS 1.847.901,00)	
	DMT	193632	2022	(CP CS 21.685,00)	
	DMT	254472	2022	(CP CS 1.189.470,00)	

SEGUE

11/05/2023

060/095/77

2022		SPESA - CONSUNTIVO PER CAPITOLI/PIANI DI GESTIONE			
		MINISTERO DEGLI AFFARI ESTERI E DELLA COOPERAZIONE INTERNAZIONALE			
UNITA' DI VOTO/CAPITOLO			RESIDUI	COMPETENZA	CASSA
NUMERO	DENOMINAZIONE				
CONTINUA					
	DMT	274289	2022	(CP CS 1.494.240,00)	

11/05/2023

060/095/78

2022		SPESA - CONSUNTIVO PER CAPITOLI/PIANI DI GESTIONE				
		MINISTERO DEGLI AFFARI ESTERI E DELLA COOPERAZIONE INTERNAZIONALE				
NUMERO	UNITA' DI VOTO/CAPITOLO	DENOMINAZIONE	RESIDUI	COMPETENZA	CASSA	
02		CONTRIBUTI PREVIDENZIALI E ASSISTENZIALI A CARICO DELL'AMMINISTRAZIONE RELATIVI ALLE SPESE FISSE	INIZ.	1.482.312,60	2.420.966,00	2.420.966,00
		VARIAZ.		1.640.190,00	1.640.190,00	
		(1.3.1)	P. DEF.	1.482.312,60	4.061.156,00	4.061.156,00
		(SPESE OBBLIGATORIE)	PAGATO		6.407.198,25	6.407.198,25
			RIM. PG.			
			TOTALE		6.407.198,25	6.407.198,25
			EC/MSP RS31/12	1.482.312,60	+2.346.042,25	+2.346.042,25
03		COMPENSO PER LAVORO STRAORDINARIO AL PERSONALE, COMPENSIVO DEGLI ONERI FISCALI E CONTRIBUTIVI A CARICO DEL LAVORATORE	INIZ.		36.978,00	36.978,00
		VARIAZ.		33.841,00	33.841,00	
		(1.1.2)	P. DEF.		70.819,00	70.819,00
			PAGATO		70.817,45	70.817,45
			RIM. PG.			
			TOTALE		70.817,45	70.817,45
			EC/MSP RS31/12		1,55	1,55
04		QUOTA DEL FONDO RISORSE DECENTRATE AL PERSONALE, COMPENSIVA DEGLI ONERI FISCALI E CONTRIBUTIVI A CARICO DEL LAVORATORE.	INIZ.	165,60		
		VARIAZ.			1.120.055,00	1.120.055,00
		(1.1.3)	P. DEF.	165,60	1.120.055,00	1.120.055,00
			PAGATO		1.118.922,16	1.118.922,16
			RIM. PG.	165,60		
			TOTALE	165,60	1.118.922,16	1.118.922,16
			EC/MSP RS31/12		1.132,84	1.132,84
05		CONTRIBUTI PREVIDENZIALI E ASSISTENZIALI A CARICO DELL'AMMINISTRAZIONE RELATIVI ALLE COMPETENZE ACCESSORIE	INIZ.	40,08	8.949,00	8.949,00
		VARIAZ.			279.242,00	279.242,00
		(1.3.1)	P. DEF.	40,08	288.191,00	288.191,00
			PAGATO		287.876,77	287.876,77
			RIM. PG.	40,08		
			TOTALE	40,08	287.876,77	287.876,77
			EC/MSP RS31/12		314,23	314,23
VARIAZIONI: CAP/PG 1241/02: DRGS 55245 2022 (CP CS 329,00) DMT 22564 2022 (CP CS 787.440,00) DMT 193632 2022 (CP CS 6.480,00) DMT 254472 2022 (CP CS 355.413,00) DMT 274289 2022 (CP CS 490.528,00) CAP/PG 1241/03: DMT 223939 2022 (CP CS 33.841,00) CAP/PG 1241/04: DRGS 213025 2022 (CP CS 1.120.055,00) CAP/PG 1241/05: DRGS 213025 2022 (CP CS 271.053,00) DMT 223939 2022 (CP CS 8.189,00)						

11/05/2023

060/095/79

2022		SPESA - CONSUNTIVO PER CAPITOLI/PIANI DI GESTIONE			
		MINISTERO DEGLI AFFARI ESTERI E DELLA COOPERAZIONE INTERNAZIONALE			
UNITA' DI VOTO/CAPITOLO			RESIDUI	COMPETENZA	CASSA
NUMERO	DENOMINAZIONE				
30	SOMME A DISPOSIZIONE PER LE ASSUNZIONI DI PERSONALE DA EFFETTUARE MEDIANTE UTILIZZO DELLE FACOLTA' ASSUNZIONALI NON ESERCITATE (1.1.1)	INIZ. VARIAZ. P. DEF. PAGATO RIM. PG. TOTALE EC/MSP RS31/12		4.368.115,00 -49.333,00 4.318.782,00 4.318.782,00	4.368.115,00 -49.333,00 4.318.782,00 4.318.782,00
35	QUOTA AGGIUNTIVA DEL CONTRIBUTO A CARICO DEL DATORE DI LAVORO PER LA PREVIDENZA COMPLEMENTARE (1.3.1) (SPESE OBBLIGATORIE)	INIZ. VARIAZ. P. DEF. PAGATO RIM. PG. TOTALE EC/MSP RS31/12		3.113,00 3.113,00 20.187,77 20.187,77 +17.074,77	3.113,00 3.113,00 20.187,77 20.187,77 +17.074,77
50	RIEMMISSIONE DEI PAGAMENTI NON ANDATI A BUON FINE (1.1.5)	INIZ. VARIAZ. P. DEF. PAGATO RIM. PG. TOTALE EC/MSP RS31/12		4.936,00 4.936,00 4.935,74 4.935,74 0,26	4.936,00 4.936,00 4.935,74 4.935,74 0,26
1242	COMPETENZE FISSE E ACCESSORIE AL PERSONALE APPARTENENTE ALLA CARRIERA DIPLOMATICA AL NETTO DELL'IMPOSTA REGIONALE SULLE ATTIVITA' PRODUTTIVE (1) (1.1.3)	INIZ. VARIAZ. P. DEF. PAGATO RIM. PG. TOTALE EC/MSP RS31/12	1.439.760,00	16.704.670,00 -2.393.784,00 14.310.886,00 12.626.252,78 1.439.760,00 14.066.012,78 244.873,22	16.704.670,00 -2.393.784,00 14.310.886,00 12.626.252,78 1.439.760,00 12.626.252,78 1.684.633,22
VARIAZIONI: CAP/PG 1241/30: DMT 274289 2022 (CP CS -49.333,00) CAP/PG 1241/50: DRGS 272596 2022 (CP CS 4.936,00)					

11/05/2023

060/095/80

2022		SPESA - CONSUNTIVO PER CAPITOLI/PIANI DI GESTIONE			
		MINISTERO DEGLI AFFARI ESTERI E DELLA COOPERAZIONE INTERNAZIONALE			
NUMERO	UNITA' DI VOTO/CAPITOLO		RESIDUI	COMPETENZA	CASSA
NUMERO	DENOMINAZIONE				
01	STIPENDI E ASSEGNI FISSI AL PERSONALE APPARTENENTE ALLA CARRIERA DIPLOMATICA, COMPRESIVI DEGLI ONERI FISCALI E CONTRIBUTIVI A CARICO DEL LAVORATORE (1.1.1) (SPESE OBBLIGATORIE)	INIZ.		12.151.254,00	12.151.254,00
		VARIAZ.		-1.169.080,00	-1.169.080,00
		P. DEF.		10.982.174,00	10.982.174,00
		PAGATO		9.680.401,48	9.680.401,48
		RIM. PG.		1.108.531,00	
		TOTALE		10.788.932,48	9.680.401,48
		EC/MSP RS31/12		1.108.531,00	193.241,52
02	CONTRIBUTI PREVIDENZIALI E ASSISTENZIALI A CARICO DELL'AMMINISTRAZIONE RELATIVI ALLE SPESE FISSE CORRISPOSTE AL PERSONALE APPARTENENTE ALLA CARRIERA DIPLOMATICA (1.3.1) (SPESE OBBLIGATORIE)	INIZ.		3.630.793,00	3.630.793,00
		VARIAZ.		-302.081,00	-302.081,00
		P. DEF.		3.328.712,00	3.328.712,00
		PAGATO		2.945.851,30	2.945.851,30
		RIM. PG.		331.229,00	
		TOTALE		3.277.080,30	2.945.851,30
		EC/MSP RS31/12		331.229,00	51.631,70
30	SOMME A DISPOSIZIONE PER LE ASSUNZIONI DI PERSONALE DA EFFETTUARE MEDIANTE UTILIZZO DELLE FACOLTA' ASSUNZIONALI NON ESERCITATE (1.1.1)	INIZ.		922.623,00	922.623,00
		VARIAZ.		-922.623,00	-922.623,00
		P. DEF.			
		PAGATO			
		RIM. PG.			
		TOTALE			
		EC/MSP RS31/12			
50	RIEMMISSIONE DEI PAGAMENTI NON ANDATI A BUON FINE (1.1.5)	INIZ.			
		VARIAZ.			
		P. DEF.			
		PAGATO			
		RIM. PG.			
		TOTALE			
		EC/MSP RS31/12			
VARIAZIONI: CAP/PG 1242/01: DMT 193632 2022 (CP CS 22.389,00) DMT 274289 2022 (CP CS -2.300.000,00) DMT 276803 2022 (CP CS 1.108.531,00) CAP/PG 1242/02: DMT 193632 2022 (CP CS 6.690,00) DMT 274289 2022 (CP CS -640.000,00) DMT 276803 2022 (CP CS 331.229,00) CAP/PG 1242/30: DMT 274289 2022 (CP CS -922.623,00)					

11/05/2023

060/095/81

2022		SPESA - CONSUNTIVO PER CAPITOLI/PIANI DI GESTIONE			
		MINISTERO DEGLI AFFARI ESTERI E DELLA COOPERAZIONE INTERNAZIONALE			
NUMERO	UNITA' DI VOTO/CAPITOLO		RESIDUI	COMPETENZA	CASSA
NUMERO	DENOMINAZIONE				
1243	SOMME DOVUTE A TITOLO DI IMPOSTA REGIONALE SULLE ATTIVITA' PRODUTTIVE SULLE RETRIBUZIONI CORRISPOSTE AI DIPENDENTI (3) (1.1.3) DELL'IMPORTO EC/MSP DI COMPETENZA COSTITUISCONO UNA ECONOMIA E. 7.215,76 (-) COSTITUISCONO UNA ECCE DENZA E. 299.978,74 (+) TOTALE E. + 292.762,98 ----- L'IMPORTO EC/MSP DI CASSA COSTITUISCE UNA ECCE DENZA	INIZ. VARIAZ. P. DEF. PAGATO RIM. PG. TOTALE EC/MSP RS31/12	351.236,08 351.236,08 14,08 14,08 351.222,00 14,08	691.838,00 512.400,00 1.204.238,00 1.497.000,98 1.497.000,98 +292.762,98	691.838,00 512.400,00 1.204.238,00 1.497.000,98 1.497.000,98 +292.762,98
01	IRAP SULLE COMPETENZE FISSE. (3.1.1) (SPESE OBBLIGATORIE)	INIZ. VARIAZ. P. DEF. PAGATO RIM. PG. TOTALE EC/MSP RS31/12	351.222,00 351.222,00 14,08 14,08 351.222,00 14,08	688.695,00 414.318,00 1.103.013,00 1.402.991,74 1.402.991,74 +299.978,74	688.695,00 414.318,00 1.103.013,00 1.402.991,74 1.402.991,74 +299.978,74
02	IRAP SULLE COMPETENZE ACCESSORIE. (3.1.1)	INIZ. VARIAZ. P. DEF. PAGATO RIM. PG. TOTALE EC/MSP RS31/12	14,08 14,08 14,08 14,08 14,08 14,08	3.143,00 98.082,00 101.225,00 94.009,24 94.009,24 7.215,76	3.143,00 98.082,00 101.225,00 94.009,24 94.009,24 7.215,76
1244	SOMME DOVUTE A TITOLO DI IMPOSTA REGIONALE SULLE ATTIVITA' PRODUTTIVE SULLE RETRIBUZIONI CORRISPOSTE AL PERSONALE APPARTENENTE ALLA CARRIERA DIPLOMATICA (3) (1.1.3)	INIZ. VARIAZ. P. DEF. PAGATO RIM. PG. TOTALE EC/MSP RS31/12	 94.225,00	1.032.857,00 96.128,00 1.128.985,00 743.269,34 94.225,00 837.494,34 291.490,66	1.032.857,00 96.128,00 1.128.985,00 743.269,34 94.225,00 837.494,34 385.715,66
VARIAZIONI: CAP/PG 1243/01: DRGS 55245 2022 (CP CS 115,00) DMT 22564 2022 (CP CS 225.824,00) DMT 193632 2022 (CP CS 1.843,00) DMT 254472 2022 (CP CS 101.105,00) DMT 274289 2022 (CP CS 85.431,00) CAP/PG 1243/02: DRGS 213025 2022 (CP CS 95.205,00) DMT 223939 2022 (CP CS 2.877,00)					

11/05/2023

060/095/82

SPESA - CONSUNTIVO PER CAPITOLI/PIANI DI GESTIONE					
2022					
MINISTERO DEGLI AFFARI ESTERI E DELLA COOPERAZIONE INTERNAZIONALE					
UNITA' DI VOTO/CAPITOLO		RESIDUI	COMPETENZA	CASSA	
NUMERO	DENOMINAZIONE				
01	IRAP SULLE COMPETENZE FISSE CORRISPOSTE AL PERSONALE APPARTENENTE ALLA CARRIERA DIPLOMATICA (3.1.1) (SPESE OBBLIGATORIE)	INIZ. VARIAZ. P. DEF. PAGATO RIM. PG. TOTALE EC/MSP RS31/12		1.032.857,00 96.128,00 1.128.985,00 743.269,34 94.225,00 837.494,34 291.490,66 94.225,00	1.032.857,00 96.128,00 1.128.985,00 743.269,34 94.225,00 837.494,34 385.715,66
1249	SOMMA OCCORRENTE PER LA CONCESSIONE DI BUONI PASTO AL PERSONALE (1.2.1) (1.1.3)	INIZ. VARIAZ. P. DEF. PAGATO RIM. PG. TOTALE EC/MSP RS31/12	2.917,20 2.917,20 2.917,20 2.917,20	23.000,00 23.000,00 7.288,32 7.288,32 15.711,68	23.000,00 23.000,00 10.205,52 10.205,52 12.794,48
1277	COMPETENZE FISSE E ACCESSORIE AL PERSONALE ALL'ESTERO AL NETTO DELL'IMPOSTA REGIONALE SULLE ATTIVITA' PRODUTTIVE (1) (1.1.3)	INIZ. VARIAZ. P. DEF. PAGATO RIM. PG. TOTALE EC/MSP RS31/12		26.458.213,00 9.779.965,00 36.238.178,00 35.359.084,83 35.359.084,83 879.093,17	26.458.213,00 9.779.965,00 36.238.178,00 35.359.084,83 35.359.084,83 879.093,17
01	STIPENDI E ASSEGNI FISSI AL PERSONALE ALL'ESTERO, COMPRESIVI DEGLI ONERI FISCALI E CONTRIBUTIVI A CARICO DEL LAVORATORE (1.1.1) (SPESE OBBLIGATORIE)	INIZ. VARIAZ. P. DEF. PAGATO RIM. PG. TOTALE EC/MSP RS31/12		20.354.176,00 7.392.899,00 27.747.075,00 26.986.371,21 26.986.371,21 760.703,79	20.354.176,00 7.392.899,00 27.747.075,00 26.986.371,21 26.986.371,21 760.703,79
VARIAZIONI: CAP/PG 1244/01: DMT 193632 2022 (CP CS 1.903,00) DMT 276803 2022 (CP CS 94.225,00) CAP/PG 1277/01: DMT 193632 2022 (CP CS 71.022,00) DMT 254472 2022 (CP CS 3.597.514,00) DMT 274289 2022 (CP CS 3.724.363,00)					

11/05/2023

060/095/83

2022		SPESA - CONSUNTIVO PER CAPITOLI/PIANI DI GESTIONE			
		MINISTERO DEGLI AFFARI ESTERI E DELLA COOPERAZIONE INTERNAZIONALE			
UNITA' DI VOTO/CAPITOLO			RESIDUI	COMPETENZA	CASSA
NUMERO	DENOMINAZIONE				
02	CONTRIBUTI PREVIDENZIALI E ASSISTENZIALI A CARICO DELL'AMMINISTRAZIONE RELATIVI ALLE SPESE FISSE (1.3.1) (SPESE OBBLIGATORIE)	INIZ.		6.081.798,00	6.081.798,00
		VARIAZ.		2.378.998,00	2.378.998,00
		P. DEF.		8.460.796,00	8.460.796,00
		PAGATO		8.353.918,19	8.353.918,19
		RIM. PG.			
		TOTALE		8.353.918,19	8.353.918,19
30	SOMME A DISPOSIZIONE PER LE ASSUNZIONI DI PERSONALE DA EFFETTUARE MEDIANTE UTILIZZO DELLE FACOLTA' ASSUNZIONALI NON ESERCITATE (1.1.1)	INIZ.			
		VARIAZ.			
		P. DEF.			
		PAGATO			
		RIM. PG.			
		TOTALE			
35	QUOTA AGGIUNTIVA DEL CONTRIBUTO A CARICO DEL DATORE DI LAVORO PER LA PREVIDENZA COMPLEMENTARE (1.3.1) (SPESE OBBLIGATORIE)	INIZ.		22.239,00	22.239,00
		VARIAZ.			
		P. DEF.		22.239,00	22.239,00
		PAGATO		10.727,72	10.727,72
		RIM. PG.			
		TOTALE		10.727,72	10.727,72
50	RIEMMISSIONE DEI PAGAMENTI NON ANDATI A BUON FINE (1.1.5)	INIZ.			
		VARIAZ.		8.068,00	8.068,00
		P. DEF.		8.068,00	8.068,00
		PAGATO		8.067,71	8.067,71
		RIM. PG.			
		TOTALE		8.067,71	8.067,71
		EC/MSP		0,29	0,29
		RS31/12			
VARIAZIONI: CAP/PG 1277/02: DMT 193632 2022 (CP CS 21.221,00) DMT 254472 2022 (CP CS 1.074.936,00) DMT 274289 2022 (CP CS 1.282.841,00) CAP/PG 1277/50: DRGS 272596 2022 (CP CS 8.068,00)					

11/05/2023

060/095/84

2022		SPESA - CONSUNTIVO PER CAPITOLI/PIANI DI GESTIONE			
		MINISTERO DEGLI AFFARI ESTERI E DELLA COOPERAZIONE INTERNAZIONALE			
UNITA' DI VOTO/CAPITOLO			RESIDUI	COMPETENZA	CASSA
NUMERO	DENOMINAZIONE				
1279	SOMME DOVUTE A TITOLO DI IMPOSTA REGIONALE SULLE ATTIVITA' PRODUTTIVE SULLE RETRIBUZIONI CORRISPOSTE AI DIPENDENTI ALL'ESTERO (3) (1.1.3)	INIZ. VARIAZ. P. DEF. PAGATO RIM. PG. TOTALE EC/MSP RS31/12		1.730.097,00 194.363,00 1.924.460,00 463.313,49 463.313,49 1.461.146,51	1.730.097,00 194.363,00 1.924.460,00 463.313,49 463.313,49 1.461.146,51
01	IRAP SULLE COMPETENZE FISSE. (3.1.1) (SPESE OBBLIGATORIE)	INIZ. VARIAZ. P. DEF. PAGATO RIM. PG. TOTALE EC/MSP RS31/12		1.730.097,00 194.363,00 1.924.460,00 463.313,49 463.313,49 1.461.146,51	1.730.097,00 194.363,00 1.924.460,00 463.313,49 463.313,49 1.461.146,51
02	IRAP SULLE COMPETENZE ACCESSORIE. (3.1.1)	INIZ. VARIAZ. P. DEF. PAGATO RIM. PG. TOTALE EC/MSP RS31/12			
1281	COMPETENZE FISSE E ACCESSORIE AL PERSONALE ALL'ESTERO APPARTENENTE ALLA CARRIERA DIPLOMATICA AL NETTO DELL'IMPOSTA REGIONALE SULLE ATTIVITA' PRODUTTIVE (1) (1.1.3)	INIZ. VARIAZ. P. DEF. PAGATO RIM. PG. TOTALE EC/MSP RS31/12		45.275.203,00 13.274.931,00 58.550.134,00 52.153.023,30 6.391.426,98 58.544.450,28 5.683,72	45.275.203,00 13.274.931,00 58.550.134,00 52.153.023,30 6.391.426,98 58.544.450,28 6.397.110,70
			6.391.426,98		
VARIAZIONI: CAP/PG 1279/01: DMT 193632 2022 (CP CS 6.037,00) DMT 254472 2022 (CP CS 305.788,00) DMT 274289 2022 (CP CS -117.462,00)					

11/05/2023

060/095/85

2022		SPESA - CONSUNTIVO PER CAPITOLI/PIANI DI GESTIONE			
		MINISTERO DEGLI AFFARI ESTERI E DELLA COOPERAZIONE INTERNAZIONALE			
NUMERO	UNITA' DI VOTO/CAPITOLO		RESIDUI	COMPETENZA	CASSA
NUMERO	DENOMINAZIONE				
01	STIPENDI E ASSEGNI FISSI AL PERSONALE ALL'ESTERO APPARTENENTE ALLA CARRIERA DIPLOMATICA, COMPRESIVI DEGLI ONERI FISCALI E CONTRIBUTIVI A CARICO DEL LAVORATORE (1.1.1) (SPESE OBBLIGATORIE)	INIZ.		34.859.259,00	34.859.259,00
		VARIAZ.		10.033.902,00	10.033.902,00
		P. DEF.		44.893.161,00	44.893.161,00
		PAGATO		39.962.234,76	39.962.234,76
		RIM. PG.		4.925.243,00	
		TOTALE		44.887.477,76	39.962.234,76
		EC/MSP RS31/12		4.925.243,00	5.683,24
02	CONTRIBUTI PREVIDENZIALI E ASSISTENZIALI A CARICO DELL'AMMINISTRAZIONE RELATIVI ALLE SPESE FISSE CORRISPOSTE AL PERSONALE ALL'ESTERO APPARTENENTE ALLA CARRIERA DIPLOMATICA (1.3.1) (SPESE OBBLIGATORIE)	INIZ.		10.415.944,00	10.415.944,00
		VARIAZ.		3.237.081,00	3.237.081,00
		P. DEF.		13.653.025,00	13.653.025,00
		PAGATO		12.186.841,02	12.186.841,02
		RIM. PG.		1.466.183,98	
		TOTALE		13.653.025,00	12.186.841,02
		EC/MSP RS31/12		1.466.183,98	
30	SOMME A DISPOSIZIONE PER LE ASSUNZIONI DI PERSONALE DA EFFETTUARE MEDIANTE UTILIZZO DELLE FACOLTA' ASSUNZIONALI NON ESERCITATE (1.1.1)	INIZ.			
		VARIAZ.			
		P. DEF.			
		PAGATO			
		RIM. PG.			
		TOTALE			
		EC/MSP RS31/12			
50	RIEMMISSIONE DEI PAGAMENTI NON ANDATI A BUON FINE (1.1.5)	INIZ.			
		VARIAZ.		3.948,00	3.948,00
		P. DEF.		3.948,00	3.948,00
		PAGATO		3.947,52	3.947,52
		RIM. PG.			
		TOTALE		3.947,52	3.947,52
		EC/MSP RS31/12			0,48
VARIAZIONI: CAP/PG 1281/01: DMT 193632 2022 (CP CS 100.108,00) DMT 274289 2022 (CP CS 5.008.551,00) DMT 276803 2022 (CP CS 4.925.243,00) CAP/PG 1281/02: DMT 193632 2022 (CP CS 29.912,00) DMT 274289 2022 (CP CS 1.735.506,00) DMT 276803 2022 (CP CS 1.471.663,00) CAP/PG 1281/50: DRGS 272596 2022 (CP CS 3.948,00)					

11/05/2023

060/095/86

2022		SPESA - CONSUNTIVO PER CAPITOLI/PIANI DI GESTIONE			
		MINISTERO DEGLI AFFARI ESTERI E DELLA COOPERAZIONE INTERNAZIONALE			
UNITA' DI VOTO/CAPITOLO			RESIDUI	COMPETENZA	CASSA
NUMERO	DENOMINAZIONE				
1282	SOMME DOVUTE A TITOLO DI IMPOSTA REGIONALE SULLE ATTIVITA' PRODUTTIVE SULLE RETRIBUZIONI CORRISPOSTE AL PERSONALE ALL'ESTERO APPARTENENTE ALLA CARRIERA DIPLOMATICA (3) (1.1.3)	INIZ. VARIAZ. P. DEF. PAGATO RIM. PG. TOTALE EC/MSP RS31/12	 418.645,00	2.963.037,00 590.217,00 3.553.254,00 572.145,09 418.645,00 990.790,09 2.562.463,91	2.963.037,00 590.217,00 3.553.254,00 572.145,09 572.145,09 2.981.108,91
01	IRAP SULLE COMPETENZE FISSE CORRISPOSTE AL PERSONALE ALL'ESTERO APPARTENENTE ALLA CARRIERA DIPLOMATICA (3.1.1) (SPESE OBBLIGATORIE)	INIZ. VARIAZ. P. DEF. PAGATO RIM. PG. TOTALE EC/MSP RS31/12	 418.645,00	2.963.037,00 590.217,00 3.553.254,00 572.145,09 418.645,00 990.790,09 2.562.463,91	2.963.037,00 590.217,00 3.553.254,00 572.145,09 572.145,09 2.981.108,91
	Risorse connesse all'impiego di personale all'estero				
1271	COBERTURE ASSICURATIVE PER IL PERSONALE INVIATO ALL'ESTERO (12) (1.1.3) (SPESE OBBLIGATORIE)	INIZ. VARIAZ. P. DEF. PAGATO RIM. PG. TOTALE EC/MSP RS31/12	65.248,24 65.248,24 49.471,56 49.471,56 15.776,68 60.971,56	6.000.000,00 6.000.000,00 2.939.262,07 11.500,00 2.950.762,07 3.049.237,93	6.000.000,00 6.000.000,00 2.939.262,07 2.939.262,07 3.060.737,93
01	CONTRIBUTI PER LA STIPULA DI POLIZZE ASSICURATIVE SANITARIE DA PARTE DEL PERSONALE IN SERVIZIO ALL'ESTERO (12.1.1)	INIZ. VARIAZ. P. DEF. PAGATO RIM. PG. TOTALE EC/MSP RS31/12	 	3.000.000,00 3.000.000,00 2.396.357,28 2.396.357,28 603.642,72	3.000.000,00 3.000.000,00 2.396.357,28 2.396.357,28 603.642,72
VARIAZIONI: CAP/PG 1282/01: DMT 193632 2022 (CP CS 8.509,00) DMT 274289 2022 (CP CS 163.063,00) DMT 276803 2022 (CP CS 418.645,00)					

11/05/2023

060/095/87

SPESA - CONSUNTIVO PER CAPITOLI/PIANI DI GESTIONE					
2022					
MINISTERO DEGLI AFFARI ESTERI E DELLA COOPERAZIONE INTERNAZIONALE					
UNITA' DI VOTO/CAPITOLO		RESIDUI	COMPETENZA	CASSA	
NUMERO	DENOMINAZIONE				
02	SPESA PER LA STIPULA DI POLIZZE ASSICURATIVE CONTRO I RISCHI SULLA VITA E RISCHI ASSIMILATI A FAVORE DEL PERSONALE IN SERVIZIO ALL'ESTERO (12.1.1)	INIZ. VARIAZ. P. DEF. PAGATO RIM. PG. TOTALE EC/MSP RS31/12	65.248,24 65.248,24 49.471,56 49.471,56 15.776,68 60.971,56	3.000.000,00 3.000.000,00 542.904,79 11.500,00 554.404,79 2.445.595,21	3.000.000,00 3.000.000,00 542.904,79 2.457.095,21
1273	INDENNIZZO AL PERSONALE IN SERVIZIO ALL'ESTERO PER DANNI AI PROPRI BENI SUBITI IN CONSEGUENZA DI DISORDINI, NONCHE' DI EVENTI CONNESSI CON LA SUA POSIZIONE ALL'ESTERO (1.4.1) (1.1.3) (SPESE OBBLIGATORIE) (PER MEMORIA)	INIZ. VARIAZ. P. DEF. PAGATO RIM. PG. TOTALE EC/MSP RS31/12			
1274	RIMBORSO TRATTAMENTO ECONOMICO FONDAMENTALE DEL PERSONALE IN POSIZIONE DI COMANDO, IN QUALITA' DI ESPERTI, AI SENSI DELL'ARTICOLO 168 DEL DPR N. 18/67, PROVENIENTE DA AMMINISTRAZIONI PUBBLICHE (R) (4.2.5) (1.1.3)	INIZ. VARIAZ. P. DEF. PAGATO RIM. PG. TOTALE EC/MSP RS31/12		7.345.857,00 7.345.857,00 749.426,97 749.426,97 6.596.430,03	7.345.857,00 7.345.857,00 749.426,97 749.426,97 6.596.430,03
1275	RETRIBUZIONE AL PERSONALE ASSUNTO A CONTRATTO DALLE RAPPRESENTANZE DIPLOMATICHE, DAGLI UFFICI CONSOLARI E DAGLI ISTITUTI DI CULTURA ALL'ESTERO AL NETTO DEGLI ONERI SOCIALI A CARICO DELL'AMMINISTRAZIONE (1.1.1) (1.1.3)	INIZ. VARIAZ. P. DEF. PAGATO RIM. PG. TOTALE EC/MSP RS31/12	368.504,00 368.504,00 316.284,00 33.716,00 350.000,00 18.504,00 3.321.458,53	109.593.431,00 114.066.967,00 100.889.061,01 3.287.742,53 104.176.803,54 9.890.163,46	109.593.431,00 111.471.867,00 101.205.345,01 101.205.345,01 10.266.521,99
VARIAZIONI:					
CAPITOLO 1275:					
	DMT	5644	2022	(CP CS 1.873.536,00)	
	DMT	181464	2022	(CP CS 2.600.000,00)	
	DDG	512092	2022	(CS -950.000,00)	
	DMC	512026	2022	(CS -1.645.100,00)	

11/05/2023

060/095/88

2022		SPESA - CONSUNTIVO PER CAPITOLI/PIANI DI GESTIONE			
		MINISTERO DEGLI AFFARI ESTERI E DELLA COOPERAZIONE INTERNAZIONALE			
UNITA' DI VOTO/CAPITOLO			RESIDUI	COMPETENZA	CASSA
NUMERO	DENOMINAZIONE				
1276	COMPETENZE ACCESSORIE AL PERSONALE AL NETTO DELL'IMPOSTA REGIONALE SULLE ATTIVITA' PRODUTTIVE E DEGLI ONERI SOCIALI A CARICO DELL'AMMINISTRAZIONE (1) (1.1.3)	INIZ.		300.188.211,00	300.188.211,00
		VARIAZ.			-40.957.378,06
		P. DEF.		300.188.211,00	259.230.832,94
		PAGATO		253.867.538,37	253.867.538,37
		RIM. PG.			
		TOTALE		253.867.538,37	253.867.538,37
		EC/MSP RS31/12		46.320.672,63	5.363.294,57
01	INDENNITA' DI SERVIZIO ALL'ESTERO - COMPONENTE NETTA (1.1.5)	INIZ.		255.293.101,00	255.293.101,00
		VARIAZ.		-3.100.000,00	-42.645.717,34
		P. DEF.		252.193.101,00	212.647.383,66
		PAGATO		211.622.381,41	211.622.381,41
		RIM. PG.			
		TOTALE		211.622.381,41	211.622.381,41
		EC/MSP RS31/12		40.570.719,59	1.025.002,25
02	IMPOSTE SULLE RETRIBUZIONI (1.1.5)	INIZ.		16.678.082,00	16.678.082,00
		VARIAZ.		2.900.000,00	2.464.428,00
		P. DEF.		19.578.082,00	19.142.510,00
		PAGATO		19.064.643,01	19.064.643,01
		RIM. PG.			
		TOTALE		19.064.643,01	19.064.643,01
		EC/MSP RS31/12		513.438,99	77.866,99
03	CONTRIBUTI SOCIALI A CARICO DEL LAVORATORE (1.1.5)	INIZ.		6.639.831,00	6.639.831,00
		VARIAZ.			-976.088,72
		P. DEF.		6.639.831,00	5.663.742,28
		PAGATO		5.274.051,58	5.274.051,58
		RIM. PG.			
		TOTALE		5.274.051,58	5.274.051,58
		EC/MSP RS31/12		1.365.779,42	389.690,70
VARIAZIONI: CAP/PG 1276/01: DDG 512078 2022 (CP CS -200.000,00) DDG 512086 2022 (CP -2.900.000,00 CS -4.386.200,05) DDG 512094 2022 (CS -530.000,00) DMC 81 2022 (CS -198.602,00) DMC 512014 2022 (CS -2.005.424,00) DMC 512031 2022 (CS -849.155,00) DMC 512046 2022 (CS -731.537,00) DMC 512062 2022 (CS -233.296,29) DMC 512070 2022 (CS -3.620.345,00) DMC 512084 2022 (CS -15.111.053,00)					

SEGUE

11/05/2023

060/095/89

2022		SPESA - CONSUNTIVO PER CAPITOLI/PIANI DI GESTIONE			
		MINISTERO DEGLI AFFARI ESTERI E DELLA COOPERAZIONE INTERNAZIONALE			
UNITA' DI VOTO/CAPITOLO			RESIDUI	COMPETENZA	CASSA
NUMERO	DENOMINAZIONE				
CONTINUA					
	DMC 512089	2022	(CS -14.780.105,00)		
CAP/PG 1276/02:	DDG 512086	2022	(CP 2.900.000,00 CS 4.386.200,05)		
	DDG 512094	2022	(CS 530.000,00)		
	DMC 81	2022	(CS -12.974,00)		
	DMC 512014	2022	(CS -131.013,00)		
	DMC 512031	2022	(CS -55.475,00)		
	DMC 512046	2022	(CS -47.791,00)		
	DMC 512062	2022	(CS -15.241,05)		
	DMC 512070	2022	(CS -236.514,00)		
	DMC 512084	2022	(CS -987.192,00)		
	DMC 512089	2022	(CS -965.572,00)		
CAP/PG 1276/03:	DMC 81	2022	(CS -5.165,00)		
	DMC 512014	2022	(CS -52.158,00)		
	DMC 512031	2022	(CS -22.084,00)		
	DMC 512046	2022	(CS -19.026,00)		
	DMC 512062	2022	(CS -6.067,72)		
	DMC 512070	2022	(CS -94.160,00)		
	DMC 512084	2022	(CS -393.018,00)		
	DMC 512089	2022	(CS -384.410,00)		

11/05/2023

060/095/90

2022		SPESA - CONSUNTIVO PER CAPITOLI/PIANI DI GESTIONE			
		MINISTERO DEGLI AFFARI ESTERI E DELLA COOPERAZIONE INTERNAZIONALE			
UNITA' DI VOTO/CAPITOLO			RESIDUI	COMPETENZA	CASSA
NUMERO	DENOMINAZIONE				
04	INDENNITA' DI SERVIZIO ALL'ESTERO PER SITUAZIONI DI FAMIGLIA (1.1.5)	INIZ.		607.356,00	607.356,00
		VARIAZ.			
		P. DEF.		607.356,00	607.356,00
		PAGATO		324.040,34	324.040,34
		RIM. PG.			
		TOTALE		324.040,34	324.040,34
		EC/MSP		283.315,66	283.315,66
		RS31/12			
05	CONTRIBUTO AL PERSONALE IN SERVIZIO ALL'ESTERO PER LE SPESE DI ABITAZIONE - COMPONENTE NETTA (1.1.5)	INIZ.		15.000,00	15.000,00
		VARIAZ.			
		P. DEF.		15.000,00	15.000,00
		PAGATO			
		RIM. PG.			
		TOTALE			
		EC/MSP		15.000,00	15.000,00
		RS31/12			
06	CONTRIBUTO AL PERSONALE IN SERVIZIO ALL'ESTERO PER PROVVIDENZE SCOLASTICHE (1.1.5)	INIZ.		1.800.000,00	1.800.000,00
		VARIAZ.		200.000,00	200.000,00
		P. DEF.		2.000.000,00	2.000.000,00
		PAGATO		1.889.994,37	1.889.994,37
		RIM. PG.			
		TOTALE		1.889.994,37	1.889.994,37
		EC/MSP		110.005,63	110.005,63
		RS31/12			
08	INDENNITA' DI SISTEMAZIONE E INDENNITA' DI RICHIAMO DAL SERVIZIO ALL'ESTERO - COMPONENTE NETTA. (1.1.5)	INIZ.		10.759.223,00	10.759.223,00
		VARIAZ.			
		P. DEF.		10.759.223,00	10.759.223,00
		PAGATO		7.510.036,27	7.510.036,27
		RIM. PG.			
		TOTALE		7.510.036,27	7.510.036,27
		EC/MSP		3.249.186,73	3.249.186,73
		RS31/12			

VARIAZIONI:
CAP/PG 1276/06: DDG 512078 2022 (CP CS 200.000,00)

11/05/2023

060/095/91

2022		SPESA - CONSUNTIVO PER CAPITOLI/PIANI DI GESTIONE			
		MINISTERO DEGLI AFFARI ESTERI E DELLA COOPERAZIONE INTERNAZIONALE			
UNITA' DI VOTO/CAPITOLO			RESIDUI	COMPETENZA	CASSA
NUMERO	DENOMINAZIONE				
09	CONTRIBUTO AL PERSONALE PER IL TRASPORTO DEI PROPRI EFFETTI - COMPONENTE NETTA (1.1.5)	INIZ. VARIAZ. P. DEF. PAGATO RIM. PG. TOTALE EC/MSP RS31/12		8.395.618,00 8.395.618,00 8.182.391,39 8.182.391,39 213.226,61	8.395.618,00 8.395.618,00 8.182.391,39 8.182.391,39 213.226,61
1278	ONERI SOCIALI A CARICO DELL'AMMINISTRAZIONE SULLE RETRIBUZIONI CORRISPOSTE AI DIPENDENTI (1.3.1) (1.1.3)	INIZ. VARIAZ. P. DEF. PAGATO RIM. PG. TOTALE EC/MSP RS31/12	1.032.835,08 1.032.835,08 824.079,50 104.983,16 929.062,66 103.772,42 975.064,68	46.416.937,00 397.114,00 46.814.051,00 37.191.319,71 870.081,52 38.061.401,23 8.752.649,77	46.416.937,00 -3.134.846,45 43.282.090,55 38.015.399,21 38.015.399,21 38.015.399,21 5.266.691,34
1280	COMPENSI ACCESSORI AL PERSONALE INVIATO ALL'ESTERO PER LA SICUREZZA DELLE SEDI AL NETTO DEGLI ONERI SOCIALI A CARICO DELL'AMMINISTRAZIONE (1) (1.1.3)	INIZ. VARIAZ. P. DEF. PAGATO RIM. PG. TOTALE EC/MSP RS31/12	898.663,00 898.663,00 776.565,65 122.097,35 898.663,00 122.097,35	48.669.174,00 1.635.096,00 50.304.270,00 39.614.769,54 870.081,52 39.614.769,54 10.689.500,46	48.669.174,00 1.635.096,00 50.304.270,00 40.391.335,19 40.391.335,19 40.391.335,19 9.912.934,81
01	INDENNITA' PER LA SICUREZZA DELLE SEDI ALL'ESTERO - COMPONENTE NETTA (1.1.5)	INIZ. VARIAZ. P. DEF. PAGATO RIM. PG. TOTALE EC/MSP RS31/12	849.122,00 849.122,00 746.892,57 102.229,43 849.122,00 102.229,43	42.061.677,00 1.320.473,00 43.382.150,00 34.088.341,42 34.088.341,42 34.088.341,42 9.293.808,58	42.061.677,00 1.320.473,00 43.382.150,00 34.835.233,99 34.835.233,99 34.835.233,99 8.546.916,01
VARIAZIONI: CAPITOLO 1278: DMT 5644 2022 (CP CS 304.514,00) DMT 31016 2022 (CP CS 28.012,00) DMT 72316 2022 (CP CS 64.588,00) DMC 81 2022 (CS -16.710,00) DMC 512014 2022 (CS -168.731,00) DMC 512026 2022 (CS -374.331,00) DMC 512031 2022 (CS -71.446,00) DMC 512046 2022 (CS -61.549,00) DMC 512062 2022 (CS -19.628,90) DMC 512070 2022 (CS -304.605,55)					

SEGUE

11/05/2023

060/095/92

2022		SPESA - CONSUNTIVO PER CAPITOLI/PIANI DI GESTIONE			
		MINISTERO DEGLI AFFARI ESTERI E DELLA COOPERAZIONE INTERNAZIONALE			
UNITA' DI VOTO/CAPITOLO			RESIDUI	COMPETENZA	CASSA
NUMERO	DENOMINAZIONE				
CONTINUA					
	DMC 512084	2022	(CS -1.271.402,00)		
	DMC 512089	2022	(CS -1.243.557,00)		
CAP/PG 1280/01:	DMT 31016	2022	(CP CS 481.607,00)		
	DMT 72316	2022	(CP CS 988.866,00)		
	DDG 512075	2022	(CP CS -150.000,00)		

11/05/2023

060/095/93

SPESA - CONSUNTIVO PER CAPITOLI/PIANI DI GESTIONE					
2022					
MINISTERO DEGLI AFFARI ESTERI E DELLA COOPERAZIONE INTERNAZIONALE					
UNITA' DI VOTO/CAPITOLO			RESIDUI	COMPETENZA	CASSA
NUMERO	DENOMINAZIONE				
02	IMPOSTE SULLE RETRIBUZIONI (1.1.5)	INIZ.	39.159,00	2.915.507,00	2.915.507,00
		VARIAZ.		129.620,00	129.620,00
		P. DEF.	39.159,00	3.045.127,00	3.045.127,00
		PAGATO	23.456,24	2.430.742,41	2.454.198,65
		RIM. PG.	15.702,76		
		TOTALE	39.159,00	2.430.742,41	2.454.198,65
		EC/MSP RS31/12	15.702,76	614.384,59	590.928,35
03	CONTRIBUTI SOCIALI A CARICO DEL LAVORATORE (1.1.5)	INIZ.	10.382,00	1.156.453,00	1.156.453,00
		VARIAZ.		35.003,00	35.003,00
		P. DEF.	10.382,00	1.191.456,00	1.191.456,00
		PAGATO	6.216,84	641.036,49	647.253,33
		RIM. PG.	4.165,16		
		TOTALE	10.382,00	641.036,49	647.253,33
		EC/MSP RS31/12	4.165,16	550.419,51	544.202,67
04	INDENNITA' DI SERVIZIO ALL'ESTERO PER SITUAZIONI DI FAMIGLIA (1.1.5)	INIZ.		73.864,00	73.864,00
		VARIAZ.			
		P. DEF.		73.864,00	73.864,00
		PAGATO		15.626,03	15.626,03
		RIM. PG.			
		TOTALE		15.626,03	15.626,03
		EC/MSP RS31/12		58.237,97	58.237,97
05	CONTRIBUTO AL PERSONALE IN SERVIZIO ALL'ESTERO PER LE SPESE DI ABITAZIONE - COMPONENTE NETTA (1.1.5)	INIZ.		5.776,00	5.776,00
		VARIAZ.			
		P. DEF.		5.776,00	5.776,00
		PAGATO			
		RIM. PG.			
		TOTALE			
		EC/MSP RS31/12		5.776,00	5.776,00
VARIAZIONI: CAP/PG 1280/02: DMT 31016 2022 (CP CS 38.105,00) DMT 72316 2022 (CP CS 91.515,00) CAP/PG 1280/03: DMT 31016 2022 (CP CS 10.588,00) DMT 72316 2022 (CP CS 24.415,00)					

11/05/2023

060/095/94

2022		SPESA - CONSUNTIVO PER CAPITOLI/PIANI DI GESTIONE			
		MINISTERO DEGLI AFFARI ESTERI E DELLA COOPERAZIONE INTERNAZIONALE			
UNITA' DI VOTO/CAPITOLO			RESIDUI	COMPETENZA	CASSA
NUMERO	DENOMINAZIONE				
06	CONTRIBUTO AL PERSONALE IN SERVIZIO ALL'ESTERO PER PROVVIDENZE SCOLASTICHE (1.1.5)	INIZ.		52.369,00	52.369,00
		VARIAZ.			
		P. DEF.		52.369,00	52.369,00
		PAGATO		39.633,33	39.633,33
		RIM. PG.			
		TOTALE		39.633,33	39.633,33
		EC/MSP		12.735,67	12.735,67
		RS31/12			
07	INDENNITA' DI SISTEMAZIONE E INDENNITA' DI RICHIAMO DAL SERVIZIO ALL'ESTERO - COMPONENTE NETTA (1.1.5)	INIZ.		1.263.333,00	1.263.333,00
		VARIAZ.			
		P. DEF.		1.263.333,00	1.263.333,00
		PAGATO		1.128.065,81	1.128.065,81
		RIM. PG.			
		TOTALE		1.128.065,81	1.128.065,81
		EC/MSP		135.267,19	135.267,19
		RS31/12			
08	CONTRIBUTO AL PERSONALE PER IL TRASPORTO DEI PROPRI EFFETTI - COMPONENTE NETTA (1.1.5)	INIZ.		1.140.195,00	1.140.195,00
		VARIAZ.		150.000,00	150.000,00
		P. DEF.		1.290.195,00	1.290.195,00
		PAGATO		1.271.324,05	1.271.324,05
		RIM. PG.			
		TOTALE		1.271.324,05	1.271.324,05
		EC/MSP		18.870,95	18.870,95
		RS31/12			
1283	FONDO RISORSE DECENTRATE PER IL PERSONALE ASSUNTO A CONTRATTO A TEMPO INDETERMINATO PRESSO LE SEDI ESTERE (1.1.3) (1.1.3)	INIZ.	4.199.161,73	3.239.940,00	3.239.940,00
		VARIAZ.			950.000,00
		P. DEF.	4.199.161,73	3.239.940,00	4.189.940,00
		PAGATO	3.416.808,69	6.175,56	3.422.984,25
		RIM. PG.	587.998,00	3.233.764,44	
		TOTALE	4.004.806,69	3.239.940,00	3.422.984,25
		EC/MSP		194.355,04	766.955,75
		RS31/12	3.821.762,44		
VARIAZIONI: CAP/PG 1280/08: DDG 512075 2022 (CP CS 150.000,00) CAPITOL 1283: DDG 512092 2022 (CS 950.000,00)					

11/05/2023

060/095/95

2022		SPESA - CONSUNTIVO PER CAPITOLI/PIANI DI GESTIONE			
		MINISTERO DEGLI AFFARI ESTERI E DELLA COOPERAZIONE INTERNAZIONALE			
NUMERO	UNITA' DI VOTO/CAPITOLO	DENOMINAZIONE	RESIDUI	COMPETENZA	CASSA
1284	CONTRIBUTI PER INCARICHI DI TITOLARE DI UFFICIO CONSOLARE ONORARIO. (R) (2.2.7) (1.1.3)	INIZ. VARIAZ. P. DEF. PAGATO RIM. PG. TOTALE EC/MSP RS31/12		797.495,00 322.505,00 1.120.000,00 1.120.000,00 1.120.000,00	797.495,00 322.505,00 1.120.000,00 1.120.000,00
1285	INDENNITA' DI SOGGIORNO ALL'ESTERO, FORFETTARIA E OMNICOMPENSIVA, DA CORRISPONDERE AL PERSONALE DELLE PP.AA. IMPIEGATO COME ESPERTO NAZIONALE DISTACCATO PRESSO L'U.E. (1.1.5) (1.1.3) (NUOVA ISTITUZIONE)	INIZ. VARIAZ. P. DEF. PAGATO RIM. PG. TOTALE EC/MSP RS31/12		400.000,00 400.000,00 400.000,00	400.000,00 400.000,00
1286	SPESE PER IL TRASPORTO DELLE SALME DEI DIPENDENTI DECEDUTI IN SERVIZIO ALL'ESTERO O DEI FAMILIARI A CARICO O DEI DOMESTICI, COMPRESSE QUELLE RELATIVE AGLI ADEMPIMENTI NECESSARI PER ATTUARE IL TRASPORTO STESSO. (2.2.1) (1.1.3) (SPESE OBBLIGATORIE)	INIZ. VARIAZ. P. DEF. PAGATO RIM. PG. TOTALE EC/MSP RS31/12		7.723,00 13.717,43 21.440,43 17.577,99 17.577,99 3.862,44	7.723,00 13.717,43 21.440,43 17.577,99
1292	SPESE PER ACQUISTO DI BENI E SERVIZI (R) (2) (1.1.3)	INIZ. VARIAZ. P. DEF. PAGATO RIM. PG. TOTALE EC/MSP RS31/12	1.283.184,45	5.291.163,00 1.810.693,33 1.283.184,45 589.754,41 81.397,37 671.151,78 612.032,67 1.778.324,29	5.291.163,00 1.933.193,33 7.224.356,33 5.237.321,45 1.696.926,92 5.237.321,45 1.987.034,88
VARIAZIONI: CAPITOLO 1284: DMC 512083 2022 (CP CS 322.505,00) CAPITOLO 1285: DMT 35528 2022 (CP CS 400.000,00) CAPITOLO 1286: DDG 512020 2022 (CP CS 4.678,50) DMC 512048 2022 (CP CS 560,00) DMC 512079 2022 (CP CS 8.478,93)					

11/05/2023

060/095/96

SPESA - CONSUNTIVO PER CAPITOLI/PIANI DI GESTIONE					
2022					
MINISTERO DEGLI AFFARI ESTERI E DELLA COOPERAZIONE INTERNAZIONALE					
UNITA' DI VOTO/CAPITOLO			RESIDUI	COMPETENZA	CASSA
NUMERO	DENOMINAZIONE				
02	VIAGGI DI SERVIZIO DEL PERSONALE DEGLI UFFICI DIPLOMATICI E CONSOLARI ALL'ESTERO. (2.2.13)	INIZ.	6.312,00	51.381,00	51.381,00
		VARIAZ.			
		P. DEF.	6.312,00	51.381,00	51.381,00
		PAGATO	3.152,05	9.892,06	13.044,11
		RIM. PG.	3.159,95		
		TOTALE	6.312,00	9.892,06	13.044,11
		EC/MSP RS31/12	3.159,95	41.488,94	38.336,89
03	RIMBORSO SPESE DI TRASPORTO PER I TRASFERIMENTI. (2.2.13)	INIZ.	497.139,21	2.850.306,00	2.850.306,00
		VARIAZ.		715.945,83	715.945,83
		P. DEF.	497.139,21	3.566.251,83	3.566.251,83
		PAGATO	242.761,46	3.143.761,13	3.386.522,59
		RIM. PG.	34.948,25	293.479,24	
		TOTALE	277.709,71	3.437.240,37	3.386.522,59
		EC/MSP RS31/12	219.429,50 328.427,49	129.011,46	179.729,24
04	SPESE DI VIAGGIO PER CONGEDO IN ITALIA DEL PERSONALE IN SERVIZIO ALL'ESTERO E DEI FAMILIARI A CARICO. (2.2.13)	INIZ.	567.602,38	1.613.346,00	1.613.346,00
		VARIAZ.		234.715,50	234.715,50
		P. DEF.	567.602,38	1.848.061,50	1.848.061,50
		PAGATO	212.410,26	676.415,31	888.825,57
		RIM. PG.	28.500,23	1.061.735,93	
		TOTALE	240.910,49	1.738.151,24	888.825,57
		EC/MSP RS31/12	326.691,89 1.090.236,16	109.910,26	959.235,93
06	SPESE PER L'ORGANIZZAZIONE E LA PARTECIPAZIONE A CONVEGNI, CONGRESSI, CONFERENZE, COMMISSIONI E ALTRE MANIFESTAZIONI ANCHE DI CARATTERE ECONOMICO ALL'ESTERO E IN ITALIA (2.2.13)	INIZ.	56.580,01	688.630,00	688.630,00
		VARIAZ.			
		P. DEF.	56.580,01	688.630,00	688.630,00
		PAGATO	32.212,59	572.957,23	605.169,82
		RIM. PG.	10.297,23	49.383,40	
		TOTALE	42.509,82	622.340,63	605.169,82
		EC/MSP RS31/12	14.070,19 59.680,63	66.289,37	83.460,18
VARIAZIONI: CAP/PG 1292/03: DMT 72316 2022 (CP CS 272.304,00) DMT 214419 2022 (CP CS 341.250,00) DMT 243122 2022 (CP CS 113.750,00) DMC 512079 2022 (CP CS -11.358,17) CAP/PG 1292/04: DMT 214419 2022 (CP CS 307.500,00) DMT 243122 2022 (CP CS 102.500,00) DDG 512020 2022 (CP CS -4.678,50) DDG 512028 2022 (CP CS -70.000,00) DDG 512053 2022 (CP CS -100.000,00) DMC 512048 2022 (CP CS -606,00)					

11/05/2023

060/095/97

SPESA - CONSUNTIVO PER CAPITOLI/PIANI DI GESTIONE					
2022					
MINISTERO DEGLI AFFARI ESTERI E DELLA COOPERAZIONE INTERNAZIONALE					
UNITA' DI VOTO/CAPITOLO		RESIDUI	COMPETENZA	CASSA	
NUMERO	DENOMINAZIONE				
16	SPESE PER LE MISSIONI A SUPPORTO DELLA RETE DEGLI UFFICI ALL'ESTERO (2.2.13)	INIZ.	155.550,85	45.000,00	45.000,00
		VARIAZ.		855.000,00	977.500,00
		P. DEF.	155.550,85	900.000,00	1.022.500,00
		PAGATO	99.218,05	200.943,24	300.161,29
		RIM. PG.	4.491,71	292.328,35	
		TOTALE	103.709,76	493.271,59	300.161,29
		EC/MSP RS31/12	51.841,09 296.820,06	406.728,41	722.338,71
17	SPESE PER L'ACQUISIZIONE DI STUDI, ANALISI, PARAMETRI ED INDICI SUL COSTO DELLA VITA ALL'ESTERO DA PARTE DI AGENZIE SPECIALIZZATE (2.2.9)	INIZ.		42.500,00	42.500,00
		VARIAZ.			
		P. DEF.		42.500,00	42.500,00
		PAGATO		38.566,64	38.566,64
		RIM. PG.			
		TOTALE		38.566,64	38.566,64
		EC/MSP RS31/12		3.933,36	3.933,36
96	REISCRIZIONE RESIDUI PASSIVI PERENTI RELATIVI A:INDENNITA' DI MISSIONE E RIMBORSI SPESE VIAGGI (2.2.13)	INIZ.			
		VARIAZ.		5.032,00	5.032,00
		P. DEF.		5.032,00	5.032,00
		PAGATO		5.031,43	5.031,43
		RIM. PG.			
		TOTALE		5.031,43	5.031,43
		EC/MSP RS31/12		0,57	0,57
1296	FONDO DA RIPARTIRE PER PROVVEDERE AD EVENTUALI SOPRAVVENUTE MAGGIORI ESIGENZE DI SPESE PER ACQUISTO DI BENI E SERVIZI (R) (2.1.1) (1.1.3)	INIZ.		7.000.000,00	7.000.000,00
		VARIAZ.		-7.000.000,00	-7.000.000,00
		P. DEF.			
		PAGATO			
		RIM. PG.			
		TOTALE			
		EC/MSP RS31/12			
VARIAZIONI: CAP/PG 1292/16: DMT 214419 2022 (CP CS 513.750,00) DMT 243122 2022 (CP CS 171.250,00) DDG 512028 2022 (CP CS 70.000,00) DDG 512053 2022 (CP CS 100.000,00) DMC 512031 2022 (CS 122.500,00) CAP/PG 1292/96: DRGS 224259 2022 (CP CS 5.032,00) CAPITOLO 1296: DMC 51202 2022 (CP CS -200.000,00) DMC 512015 2022 (CP CS -581.411,00) DMC 512021 2022 (CP CS -500.000,00) DMC 512035 2022 (CP CS -5.000.000,00)					

SEGUE

11/05/2023

060/095/98

2022		SPESA - CONSUNTIVO PER CAPITOLI/PIANI DI GESTIONE			
		MINISTERO DEGLI AFFARI ESTERI E DELLA COOPERAZIONE INTERNAZIONALE			
UNITA' DI VOTO/CAPITOLO			RESIDUI	COMPETENZA	CASSA
NUMERO	DENOMINAZIONE				
CONTINUA					
	DMC 512040	2022	(CP CS -130.000,00)		
	DMC 512045	2022	(CP CS -50.000,00)		
	DMC 512050	2022	(CP CS -40.000,00)		
	DMC 512052	2022	(CP CS -50.000,00)		
	DMC 512055	2022	(CP CS -50.000,00)		
	DMC 512068	2022	(CP CS -300.000,00)		
	DMC 512080	2022	(CP CS -98.589,00)		

11/05/2023

060/095/99

2022		SPESA - CONSUNTIVO PER CAPITOLI/PIANI DI GESTIONE			
		MINISTERO DEGLI AFFARI ESTERI E DELLA COOPERAZIONE INTERNAZIONALE			
UNITA' DI VOTO/CAPITOLO		RESIDUI	COMPETENZA	CASSA	
NUMERO	DENOMINAZIONE				
1297	FONDO DA RIPARTIRE PER PROVVEDERE AL RAFFORZAMENTO DELLE MISURE DI SICUREZZA DELLE RAPPRESENTANZE DIPLOMATICHE E DEGLI UFFICI CONSOLARI (R) (2.2.7) (1.1.3)	INIZ. VARIAZ. P. DEF. PAGATO RIM. PG. TOTALE EC/MSP RS31/12		398.387,00 -398.387,00	398.387,00 -398.387,00
	Programmazione, distribuzione ed avvicendamento del personale in Italia e all'estero, servizi ed aggiornamento professionale				
1245	SPESE PER ACQUISTO DI BENI E SERVIZI (R) (2) (1.1.3)	INIZ. VARIAZ. P. DEF. PAGATO RIM. PG. TOTALE EC/MSP RS31/12	443.923,26 443.923,26 410.652,73 16.658,70 410.652,73 33.270,53 16.658,70	1.583.576,00 320.842,28 1.904.418,28 1.673.939,39 16.658,70 1.690.598,09 213.820,19	1.583.576,00 730.152,28 2.313.728,28 2.084.592,12 2.084.592,12 229.136,16
03	SPESE PER I CONCORSI E LA SELEZIONE DEL PERSONALE (2.2.9)	INIZ. VARIAZ. P. DEF. PAGATO RIM. PG. TOTALE EC/MSP RS31/12	409.310,00 409.310,00 409.310,00 409.310,00 76.182,82	5.156,00 330.000,00 335.156,00 258.973,18 258.973,18 76.182,82	5.156,00 739.310,00 744.466,00 668.283,18 668.283,18 76.182,82
06	SPESE PER IL PAGAMENTO DEI CANONI ACQUA, LUCE, ENERGIA ELETTRICA E GAS, NONCHE' PER LA PULIZIA, IL RISCALDAMENTO E IL CONDIZIONAMENTO D'ARIA DEI LOCALI. (2.2.3)	INIZ. VARIAZ. P. DEF. PAGATO RIM. PG. TOTALE EC/MSP RS31/12	33.853,21 33.853,21 582,68 582,68 33.270,53	712.133,00 712.133,00 711.399,20 711.399,20 733,80	712.133,00 712.133,00 711.981,88 711.981,88 151,12
VARIAZIONI: CAPITOLATO 1297: DMT 214419 2022 (CP CS 32.100.000,00) DMC 512019 2022 (CP CS -398.387,00) DMC 512083 2022 (CP CS -32.100.000,00) CAP/PG 1245/03: DMC 51202 2022 (CP CS 200.000,00) DMC 512014 2022 (CS 409.310,00) DMC 512040 2022 (CP CS 130.000,00)					

11/05/2023

060/095/100

2022		SPESA - CONSUNTIVO PER CAPITOLI/PIANI DI GESTIONE			
		MINISTERO DEGLI AFFARI ESTERI E DELLA COOPERAZIONE INTERNAZIONALE			
UNITA' DI VOTO/CAPITOLO			RESIDUI	COMPETENZA	CASSA
NUMERO	DENOMINAZIONE				
07	SPESE PER ACQUISTO DI CANCELLERIA, DI STAMPATI SPECIALI E QUANTO ALTRO POSSA OCCORRERE PER IL FUNZIONAMENTO DEGLI UFFICI - NOLEGGIO E TRASPORTO MOBILI, MACCHINE E IMPIANTI (2.1.1)	INIZ. VARIAZ. P. DEF. PAGATO RIM. PG. TOTALE EC/MSP RS31/12		36.772,00 36.772,00 32.462,20 32.462,20 4.309,80	36.772,00 36.772,00 32.462,20 32.462,20 4.309,80
10	SPESE PER L'AGGIORNAMENTO PROFESSIONALE DEL PERSONALE COMPRESSE LE MISSIONI PER CORSI (2.2.13)	INIZ. VARIAZ. P. DEF. PAGATO RIM. PG. TOTALE EC/MSP RS31/12	760,05 760,05 760,05 760,05 16.658,70 16.658,70	631.052,00 -9.157,72 621.894,28 472.641,81 16.658,70 489.300,51 132.593,77	631.052,00 -9.157,72 621.894,28 473.401,86 16.658,70 473.401,86 148.492,42
18	TASSE COMUNALI PER LA RACCOLTA E LO SMALTIMENTO DEI RIFIUTI URBANI (2.2.14)	INIZ. VARIAZ. P. DEF. PAGATO RIM. PG. TOTALE EC/MSP RS31/12		198.463,00 198.463,00 198.463,00 198.463,00	198.463,00 198.463,00 198.463,00 198.463,00
1248	PROVVIDENZE IN FAVORE DEL PERSONALE IN SERVIZIO, DI QUELLO CESSATO DAL SERVIZIO E DELLE LORO FAMIGLIE (R) (1.4.1) (1.1.3)	INIZ. VARIAZ. P. DEF. PAGATO RIM. PG. TOTALE EC/MSP RS31/12		46.989,00 46.989,00 46.989,00 46.989,00	46.989,00 46.989,00 46.989,00 46.989,00
VARIAZIONI: CAP/PG 1245/10: DDG 512085 2022 (CP CS -9.157,72)					

11/05/2023

060/095/101

2022		SPESA - CONSUNTIVO PER CAPITOLI/PIANI DI GESTIONE			
		MINISTERO DEGLI AFFARI ESTERI E DELLA COOPERAZIONE INTERNAZIONALE			
NUMERO	UNITA' DI VOTO/CAPITOLO		RESIDUI	COMPETENZA	CASSA
NUMERO	DENOMINAZIONE				
1250	EQUO INDENNIZZO AL PERSONALE CIVILE PER LA PERDITA DELLA INTEGRITA' FISICA SUBITA PER INFERMITA' CONTRATTA PER CAUSA DI SERVIZIO (1.4.1) (1.1.3) (SPESE OBBLIGATORIE)	INIZ. VARIAZ. P. DEF. PAGATO RIM. PG. TOTALE EC/MSP RS31/12		10.000,00 10.000,00 10.000,00	10.000,00 10.000,00 10.000,00
1272	SPESE DI VIAGGIO, VITTO E ALLOGGIO, DI ISCRIZIONE PER LA PARTECIPAZIONE DI PERSONALE DEL MINISTERO A CORSI, SEMINARI O ATTIVITA' FORMATIVE, IN ITALIA E ALL'ESTERO, COERENTI CON I COMPITI ISTITUZIONALI DELL'UNITA' PER LA FORMAZIONE DEL PERSONALE DEL MINISTERO. (1.2.4) (1.1.3)	INIZ. VARIAZ. P. DEF. PAGATO RIM. PG. TOTALE EC/MSP RS31/12		103.800,00 103.800,00 13.435,19 13.435,19 90.364,81	103.800,00 103.800,00 13.435,19 13.435,19 90.364,81
1287	INDENNITA' DI LICENZIAMENTO E SIMILARI, INDENNITA' UNA TANTUM AI MUTILATI ED INVALIDI PARAPLEGICI PER CAUSA DI SERVIZIO. (1.4.1) (1.1.3) (SPESE OBBLIGATORIE) (PER MEMORIA)	INIZ. VARIAZ. P. DEF. PAGATO RIM. PG. TOTALE EC/MSP RS31/12			
1288	SPESE PER INTERESSI O RIVALUTAZIONE MONETARIA PER RITARDATO PAGAMENTO DELLE RETRIBUZIONI, PENSIONI E PROVVIDENZE DI NATURA ASSISTENZIALE A FAVORE DEI CREDITORI DELL'AMMINISTRAZIONE (9.1.4) (1.1.3) (SPESE OBBLIGATORIE)	INIZ. VARIAZ. P. DEF. PAGATO RIM. PG. TOTALE EC/MSP RS31/12		12.082,96 12.082,96 12.082,80 12.082,80 0,16	12.082,96 12.082,96 12.082,80 12.082,80 0,16
VARIAZIONI: CAPITOLO 1288: DDG 512085 2022 (CP CS 9.157,72) DMC 512048 2022 (CP CS 46,00) DMC 512079 2022 (CP CS 2.879,24)					

11/05/2023

060/095/102

2022		SPESA - CONSUNTIVO PER CAPITOLI/PIANI DI GESTIONE				
		MINISTERO DEGLI AFFARI ESTERI E DELLA COOPERAZIONE INTERNAZIONALE				
NUMERO	UNITA' DI VOTO/CAPITOLO	DENOMINAZIONE	RESIDUI	COMPETENZA	CASSA	
7235		SPESE PER ACQUISTO DI ATTREZZATURE E APPARECCHIATURE NON INFORMATICHE, DI MOBILIO E DI DOTAZIONI LIBRARIE (R) (21.1.2) (1.1.3)	INIZ. VARIAZ. P. DEF. PAGATO RIM. PG. TOTALE EC/MSP RS31/12	23.103,00 23.103,00 1.769,49 21.333,51 23.103,00 21.333,51	23.103,00 23.103,00 1.769,49 1.769,49 21.333,51	
1.10		Coordinamento dell'Amministrazione in ambito internazionale (4.14) SEGRETERIA GENERALE Spese di personale per il programma				
1121		COMPETENZE FISSE E ACCESSORIE AL PERSONALE AL NETTO DELL'IMPOSTA REGIONALE SULLE ATTIVITA' PRODUTTIVE (1) (1.1.3) DELL'IMPORTO EC/MSP DI COMPETENZA COSTITUISCONO UNA ECONOMIA E. 1.663.691,46 (-) COSTITUISCONO UNA ECCEDEZZA E. 450.834,49 (+) TOTALE E. 1.212.856,97	INIZ. VARIAZ. P. DEF. PAGATO RIM. PG. TOTALE EC/MSP RS31/12	617.049,00 617.049,00 617.049,00 617.049,00 617.049,00 617.049,00	4.352.367,00 4.042.236,34 8.394.603,34 7.181.746,37 7.181.746,37 1.212.856,97	4.352.367,00 4.042.236,34 8.394.603,34 7.181.746,37 7.181.746,37 1.212.856,97
01		STIPENDI E ASSEGNI FISSI AL PERSONALE, COMPRESIVI DEGLI ONERI FISCALI E CONTRIBUTIVI A CARICO DEL LAVORATORE (1.1.1) (SPESE OBBLIGATORIE)	INIZ. VARIAZ. P. DEF. PAGATO RIM. PG. TOTALE EC/MSP RS31/12	432.675,00 432.675,00 432.675,00 432.675,00 432.675,00 432.675,00	1.813.286,00 1.442.042,00 3.255.328,00 3.558.607,21 3.558.607,21 +303.279,21	1.813.286,00 1.442.042,00 3.255.328,00 3.558.607,21 3.558.607,21 +303.279,21
02		CONTRIBUTI PREVIDENZIALI E ASSISTENZIALI A CARICO DELL'AMMINISTRAZIONE RELATIVI ALLE SPESE FISSE (1.3.1) (SPESE OBBLIGATORIE)	INIZ. VARIAZ. P. DEF. PAGATO RIM. PG. TOTALE EC/MSP RS31/12	184.374,00 184.374,00 184.374,00 184.374,00 184.374,00 184.374,00	541.000,00 385.500,00 926.500,00 1.074.055,28 1.074.055,28 +147.555,28	541.000,00 385.500,00 926.500,00 1.074.055,28 1.074.055,28 +147.555,28
VARIAZIONI: CAP/PG 1121/01: DMT 22564 2022 (CP CS 280.030,00) DMT 193632 2022 (CP CS 8.665,00) DMT 254472 2022 (CP CS 264.016,00) DMT 274289 2022 (CP CS 889.331,00) CAP/PG 1121/02: DMT 22564 2022 (CP CS 119.328,00) DMT 193632 2022 (CP CS 2.589,00) DMT 254472 2022 (CP CS 78.888,00) DMT 274289 2022 (CP CS 184.695,00)						

11/05/2023

060/095/103

2022		SPESA - CONSUNTIVO PER CAPITOLI/PIANI DI GESTIONE			
		MINISTERO DEGLI AFFARI ESTERI E DELLA COOPERAZIONE INTERNAZIONALE			
UNITA' DI VOTO/CAPITOLO		RESIDUI	COMPETENZA	CASSA	
NUMERO	DENOMINAZIONE				
03	COMPENSO PER LAVORO STRAORDINARIO AL PERSONALE, COMPRENSIVO DEGLI ONERI FISCALI E CONTRIBUTIVI A CARICO DEL LAVORATORE (1.1.2)	INIZ.	8.409,00	8.409,00	
		VARIAZ.	2.873,00	2.873,00	
		P. DEF.	11.282,00	11.282,00	
		PAGATO	11.185,62	11.185,62	
		RIM. PG.			
		TOTALE	11.185,62	11.185,62	
		EC/MSP RS31/12	96,38	96,38	
04	QUOTA DEL FONDO RISORSE DECENTRATE AL PERSONALE, COMPRENSIVA DEGLI ONERI FISCALI E CONTRIBUTIVI A CARICO DEL LAVORATORE. (1.1.3)	INIZ.			
		VARIAZ.	643.741,00	643.741,00	
		P. DEF.	643.741,00	643.741,00	
		PAGATO	643.741,00	643.741,00	
		RIM. PG.			
		TOTALE	643.741,00	643.741,00	
		EC/MSP RS31/12			
05	CONTRIBUTI PREVIDENZIALI E ASSISTENZIALI A CARICO DELL'AMMINISTRAZIONE RELATIVI ALLE COMPETENZE ACCESSORIE (1.3.1)	INIZ.	2.884,00	2.884,00	
		VARIAZ.	470.663,25	470.663,25	
		P. DEF.	473.547,25	473.547,25	
		PAGATO	473.547,25	473.547,25	
		RIM. PG.			
		TOTALE	473.547,25	473.547,25	
		EC/MSP RS31/12			
06	COMPENSI OMNICOMPRESIVI AL PERSONALE DELL'UNITA' DI CRISI A FRONTE DELLE PRESTAZIONI RESE PER ASSICURARE ADEGUATI INTERVENTI IN OCCASIONE DI CATASTROFI NATURALI, EVENTI BELLICI, O COMUNQUE IN SITUAZIONI DI EMERGENZA ALL'ESTERO. (1.1.5)	INIZ.	374.105,00	374.105,00	
		VARIAZ.	41.631,09	41.631,09	
		P. DEF.	415.736,09	415.736,09	
		PAGATO	374.539,38	374.539,38	
		RIM. PG.			
		TOTALE	374.539,38	374.539,38	
		EC/MSP RS31/12	41.196,71	41.196,71	
VARIAZIONI: CAP/PG 1121/03: DMT 223939 2022 (CP CS 2.873,00) CAP/PG 1121/04: DRGS 213025 2022 (CP CS 643.741,00) CAP/PG 1121/05: DRGS 13999 2022 (CP CS 29.208,00) DRGS 14030 2022 (CP CS 88.746,00) DRGS 96587 2022 (CP CS 55.630,00) DRGS 213025 2022 (CP CS 155.785,00) DRGS 218134 2022 (CP CS 65.652,00) DMT 223939 2022 (CP CS 1.371,00) DDG 13102 2022 (CP CS 58.806,00) DDG 13106 2022 (CP CS 7.021,87)					

SEGUE

11/05/2023

060/095/104

2022		SPESA - CONSUNTIVO PER CAPITOLI/PIANI DI GESTIONE			
		MINISTERO DEGLI AFFARI ESTERI E DELLA COOPERAZIONE INTERNAZIONALE			
UNITA' DI VOTO/CAPITOLO			RESIDUI	COMPETENZA	CASSA
NUMERO	DENOMINAZIONE				
CONTINUA					
	DDG 13109	2022	(CP CS 8.443,38)		
CAP/PG 1121/06:	DRGS 14030	2022	(CP CS 24.300,00)		
	DMT 31016	2022	(CP CS 75.000,00)		
	DMT 72316	2022	(CP CS 25.000,00)		
	DDG 13102	2022	(CP CS -58.806,00)		
	DDG 13106	2022	(CP CS -9.488,23)		
	DDG 13109	2022	(CP CS -13.574,68)		
	DDG 131011	2022	(CP CS -800,00)		

11/05/2023

060/095/105

2022		SPESA - CONSUNTIVO PER CAPITOLI/PIANI DI GESTIONE			
		MINISTERO DEGLI AFFARI ESTERI E DELLA COOPERAZIONE INTERNAZIONALE			
UNITA' DI VOTO/CAPITOLO		RESIDUI	COMPETENZA	CASSA	
NUMERO	DENOMINAZIONE				
07	TRATTAMENTO ECONOMICO ACCESSORIO PER IL PERSONALE IN SERVIZIO PRESSO L'UAMA, COMPRENSIVO DEGLI ONERI FISCALI E CONTRIBUTIVI A CARICO DEL LAVORATORE (1.1.5)	INIZ. VARIAZ. P. DEF. PAGATO RIM. PG. TOTALE EC/MSP RS31/12	3.509,00 1.055.786,00 1.059.295,00 1.045.900,91 1.045.900,91 13.394,09	3.509,00 1.055.786,00 1.059.295,00 1.045.900,91 1.045.900,91 13.394,09	
30	SOMME A DISPOSIZIONE PER LE ASSUNZIONI DI PERSONALE DA EFFETTUARE MEDIANTE UTILIZZO DELLE FACOLTA' ASSUNZIONALI NON ESERCITATE (1.1.1)	INIZ. VARIAZ. P. DEF. PAGATO RIM. PG. TOTALE EC/MSP RS31/12	1.608.496,00 1.608.496,00 1.608.496,00	1.608.496,00 1.608.496,00 1.608.496,00	
35	QUOTA AGGIUNTIVA DEL CONTRIBUTO A CARICO DEL DATORE DI LAVORO PER LA PREVIDENZA COMPLEMENTARE (1.3.1) (SPESE OBBLIGATORIE)	INIZ. VARIAZ. P. DEF. PAGATO RIM. PG. TOTALE EC/MSP RS31/12	678,00 678,00 169,72 169,72 508,28	678,00 678,00 169,72 169,72 508,28	
50	RIEMMISSIONE DEI PAGAMENTI NON ANDATI A BUON FINE (1.1.5)	INIZ. VARIAZ. P. DEF. PAGATO RIM. PG. TOTALE EC/MSP RS31/12			
VARIAZIONI: CAP/PG 1121/07: DRGS 13999 2022 (CP CS 120.692,00) DRGS 14030 2022 (CP CS 342.419,00) DRGS 96587 2022 (CP CS 229.882,00) DRGS 218134 2022 (CP CS 360.000,00) DMT 223939 2022 (CP CS 2.793,00)					

11/05/2023

060/095/106

2022		SPESA - CONSUNTIVO PER CAPITOLI/PIANI DI GESTIONE			
		MINISTERO DEGLI AFFARI ESTERI E DELLA COOPERAZIONE INTERNAZIONALE			
NUMERO	UNITA' DI VOTO/CAPITOLO		RESIDUI	COMPETENZA	CASSA
NUMERO	DENOMINAZIONE				
1122	COMPETENZE FISSE E ACCESSORIE AL PERSONALE APPARTENENTE ALLA CARRIERA DIPLOMATICA AL NETTO DELL'IMPOSTA REGIONALE SULLE ATTIVITA' PRODUTTIVE (1) (1.1.3)	INIZ. VARIAZ. P. DEF. PAGATO RIM. PG. TOTALE EC/MSP RS31/12	 413.095,00	6.159.320,00 -82.438,00 6.076.882,00 5.473.220,28 413.095,00 5.886.315,28 190.566,72	6.159.320,00 -82.438,00 6.076.882,00 5.473.220,28 603.661,72
01	STIPENDI E ASSEGNI FISSI AL PERSONALE APPARTENENTE ALLA CARRIERA DIPLOMATICA, COMPRESIVI DEGLI ONERI FISCALI E CONTRIBUTIVI A CARICO DEL LAVORATORE (1.1.1) (SPESE OBBLIGATORIE)	INIZ. VARIAZ. P. DEF. PAGATO RIM. PG. TOTALE EC/MSP RS31/12	 318.059,00	4.437.663,00 265.876,00 4.703.539,00 4.237.076,44 318.059,00 4.555.135,44 148.403,56	4.437.663,00 265.876,00 4.703.539,00 4.237.076,44 466.462,56
02	CONTRIBUTI PREVIDENZIALI E ASSISTENZIALI A CARICO DELL'AMMINISTRAZIONE RELATIVI ALLE SPESE FISSE CORRISPOSTE AL PERSONALE APPARTENENTE ALLA CARRIERA DIPLOMATICA (1.3.1) (SPESE OBBLIGATORIE)	INIZ. VARIAZ. P. DEF. PAGATO RIM. PG. TOTALE EC/MSP RS31/12	 95.036,00	1.325.971,00 47.372,00 1.373.343,00 1.236.143,84 95.036,00 1.331.179,84 42.163,16	1.325.971,00 47.372,00 1.373.343,00 1.236.143,84 137.199,16
30	SOMME A DISPOSIZIONE PER LE ASSUNZIONI DI PERSONALE DA EFFETTUARE MEDIANTE UTILIZZO DELLE FACOLTA' ASSUNZIONALI NON ESERCITATE (1.1.1)	INIZ. VARIAZ. P. DEF. PAGATO RIM. PG. TOTALE EC/MSP RS31/12	 	395.686,00 -395.686,00 	395.686,00 -395.686,00
VARIAZIONI: CAP/PG 1122/01: DMT 193632 2022 (CP CS 7.817,00) DMT 274289 2022 (CP CS -60.000,00) DMT 276803 2022 (CP CS 318.059,00) CAP/PG 1122/02: DMT 193632 2022 (CP CS 2.336,00) DMT 274289 2022 (CP CS -50.000,00) DMT 276803 2022 (CP CS 95.036,00) CAP/PG 1122/30: DMT 274289 2022 (CP CS -395.686,00)					

11/05/2023

060/095/107

2022		SPESA - CONSUNTIVO PER CAPITOLI/PIANI DI GESTIONE			
		MINISTERO DEGLI AFFARI ESTERI E DELLA COOPERAZIONE INTERNAZIONALE			
UNITA' DI VOTO/CAPITOLO			RESIDUI	COMPETENZA	CASSA
NUMERO	DENOMINAZIONE				
50	RIEMMISSIONE DEI PAGAMENTI NON ANDATI A BUON FINE (1.1.5)	INIZ. VARIAZ. P. DEF. PAGATO RIM. PG. TOTALE EC/MSP RS31/12			
1123	SOMME DOVUTE A TITOLO DI IMPOSTA REGIONALE SULLE ATTIVITA' PRODUTTIVE SULLE RETRIBUZIONI CORRISPOSTE AL PERSONALE APPARTENENTE ALLA CARRIERA DIPLOMATICA (3) (1.1.3)	INIZ. VARIAZ. P. DEF. PAGATO RIM. PG. TOTALE EC/MSP RS31/12		377.200,00 27.699,00 404.899,00 331.250,30 27.035,00 358.285,30 46.613,70	377.200,00 27.699,00 404.899,00 331.250,30 27.035,00 331.250,30 73.648,70
			27.035,00		
01	IRAP SULLE COMPETENZE FISSE CORRISPOSTE AL PERSONALE APPARTENENTE ALLA CARRIERA DIPLOMATICA (3.1.1) (SPESE OBBLIGATORIE)	INIZ. VARIAZ. P. DEF. PAGATO RIM. PG. TOTALE EC/MSP RS31/12		377.200,00 27.699,00 404.899,00 331.250,30 27.035,00 358.285,30 46.613,70	377.200,00 27.699,00 404.899,00 331.250,30 27.035,00 331.250,30 73.648,70
			27.035,00		
1124	SOMMA OCCORRENTE PER LA CONCESSIONE DEI BUONI PASTO AL PERSONALE (1.2.1) (1.1.3)	INIZ. VARIAZ. P. DEF. PAGATO RIM. PG. TOTALE EC/MSP RS31/12	568,96 568,96 568,96 568,96 800,00 800,00	13.614,00 13.614,00 5.996,10 800,00 6.796,10 6.817,90	13.614,00 13.614,00 6.565,06 800,00 6.565,06 7.048,94
VARIAZIONI: CAP/PG 1123/01: DMT 193632 2022 (CP CS 664,00) DMT 276803 2022 (CP CS 27.035,00)					

11/05/2023

060/095/108

2022		SPESA - CONSUNTIVO PER CAPITOLI/PIANI DI GESTIONE			
		MINISTERO DEGLI AFFARI ESTERI E DELLA COOPERAZIONE INTERNAZIONALE			
UNITA' DI VOTO/CAPITOLO			RESIDUI	COMPETENZA	CASSA
NUMERO	DENOMINAZIONE				
1130	SOMME DOVUTE A TITOLO DI IMPOSTA REGIONALE SULLE ATTIVITA' PRODUTTIVE SULLE RETRIBUZIONI CORRISPOSTE AI DIPENDENTI (3) (1.1.3) DELL'IMPORTO EC/MSP DI COMPETENZA COSTITUISCONO UNA ECONOMIA E. 3.725,43 (-) COSTITUISCONO UNA ECCEDEZZA E. 39.398,24 (+) TOTALE E. + 35.672,81 ----- L'IMPORTO EC/MSP DI CASSA COSTITUISCE UNA ECCEDEZZA	INIZ. VARIAZ. P. DEF. PAGATO RIM. PG. TOTALE EC/MSP RS31/12	53.821,00 53.821,00 53.821,00	182.544,00 235.981,66 418.525,66 454.198,47 454.198,47 +35.672,81	182.544,00 235.981,66 418.525,66 454.198,47 454.198,47 +35.672,81
01	IRAP SULLE COMPETENZE FISSE. (3.1.1) (SPESE OBBLIGATORIE)	INIZ. VARIAZ. P. DEF. PAGATO RIM. PG. TOTALE EC/MSP RS31/12	53.821,00 53.821,00 53.821,00	153.899,00 88.355,00 242.254,00 281.652,24 281.652,24 +39.398,24	153.899,00 88.355,00 242.254,00 281.652,24 281.652,24 +39.398,24
02	IRAP SULLE COMPETENZE ACCESSORIE. (3.1.1) Programmazione e coordinamento dell'Amministrazione	INIZ. VARIAZ. P. DEF. PAGATO RIM. PG. TOTALE EC/MSP RS31/12	 3.725,43	28.645,00 147.626,66 176.271,66 172.546,23 172.546,23 3.725,43	28.645,00 147.626,66 176.271,66 172.546,23 172.546,23 3.725,43
1147	SPESE PER ACQUISTO DI BENI E SERVIZI (R) (2) (1.1.3)	INIZ. VARIAZ. P. DEF. PAGATO RIM. PG. TOTALE EC/MSP RS31/12	740.832,80 -705.003,00 35.829,80 35.829,80	1.134.961,00 1.134.961,00 1.133.282,36 1.133.282,36 1.678,64	1.134.961,00 1.134.961,00 1.133.282,36 1.133.282,36 1.678,64
VARIAZIONI: CAP/PG 1130/01: DMT 22564 2022 (CP CS 34.605,00) DMT 193632 2022 (CP CS 737,00) DMT 254472 2022 (CP CS 22.441,00) DMT 274289 2022 (CP CS 30.572,00) CAP/PG 1130/02: DRGS 13999 2022 (CP CS 10.259,00) DRGS 14030 2022 (CP CS 31.171,00) DRGS 96587 2022 (CP CS 19.539,00) DRGS 213025 2022 (CP CS 54.718,00) DRGS 218134 2022 (CP CS 23.060,00) DMT 223939 2022 (CP CS 482,00)					

SEGUE

11/05/2023

060/095/109

2022		SPESA - CONSUNTIVO PER CAPITOLI/PIANI DI GESTIONE			
		MINISTERO DEGLI AFFARI ESTERI E DELLA COOPERAZIONE INTERNAZIONALE			
UNITA' DI VOTO/CAPITOLO			RESIDUI	COMPETENZA	CASSA
NUMERO	DENOMINAZIONE				
CONTINUA					
	DDG 13106	2022	(CP CS 2.466,36)		
	DDG 13109	2022	(CP CS 5.131,30)		
	DDG 131011	2022	(CP CS 800,00)		

11/05/2023

060/095/110

2022		SPESA - CONSUNTIVO PER CAPITOLI/PIANI DI GESTIONE			
		MINISTERO DEGLI AFFARI ESTERI E DELLA COOPERAZIONE INTERNAZIONALE			
UNITA' DI VOTO/CAPITOLO			RESIDUI	COMPETENZA	CASSA
NUMERO	DENOMINAZIONE				
01	SPESE PER IL PAGAMENTO DEI CANONI ACQUA, LUCE, ENERGIA ELETTRICA, GAS, NONCHE' PER LA PULIZIA, IL RISCALDAMENTO ED IL CONDIZIONAMENTO D'ARIA DEI LOCALI. (2.2.3)	INIZ.	35.829,80	870.026,00	870.026,00
		VARIAZ.			
		P. DEF.	35.829,80	870.026,00	870.026,00
		PAGATO		869.855,70	869.855,70
		RIM. PG.			
		TOTALE		869.855,70	869.855,70
		EC/MSP	35.829,80	170,30	170,30
		RS31/12			
06	SPESE PER ACQUISTO DI CANCELLERIA, DI STAMPATI SPECIALI E QUANTO ALTRO POSSA OCCORRERE PER IL FUNZIONAMENTO DEGLI UFFICI - NOLEGGIO E TRASPORTO MOBILI, MACCHINE E IMPIANTI (2.1.1)	INIZ.		22.469,00	22.469,00
		VARIAZ.			
		P. DEF.		22.469,00	22.469,00
		PAGATO		20.960,66	20.960,66
		RIM. PG.			
		TOTALE		20.960,66	20.960,66
		EC/MSP		1.508,34	1.508,34
		RS31/12			
11	TASSE COMUNALI PER LA RACCOLTA E LO SMALTIMENTO DEI RIFIUTI URBANI (2.2.14)	INIZ.		242.466,00	242.466,00
		VARIAZ.			
		P. DEF.		242.466,00	242.466,00
		PAGATO		242.466,00	242.466,00
		RIM. PG.			
		TOTALE		242.466,00	242.466,00
		EC/MSP			
		RS31/12			
12	SOMME DA DESTINARE ALL'ESTINZIONE DEI DEBITI DELL'ISIAO IN LIQUIDAZIONE COATTA AMMINISTRATIVA NEI CONFRONTI DEI CREDITORI PRIVILEGIATI PER RAPPORTI DI LAVORO FLESSIBILE O AUTONOMO NONCHE' DI CREDITORI CHIROGRAFARI A VARIO TITOLO. (2.2.14)	INIZ.	705.003,00		
		VARIAZ.	-705.003,00		
		P. DEF.			
		PAGATO			
		RIM. PG.			
		TOTALE			
		EC/MSP			
		RS31/12			
VARIAZIONI: CAP/PG 1147/12: DMT 78938 2022 (RS -705.003,00)					

11/05/2023

060/095/111

2022		SPESA - CONSUNTIVO PER CAPITOLI/PIANI DI GESTIONE			
		MINISTERO DEGLI AFFARI ESTERI E DELLA COOPERAZIONE INTERNAZIONALE			
UNITA' DI VOTO/CAPITOLO		RESIDUI	COMPETENZA	CASSA	
NUMERO	DENOMINAZIONE				
1164	SPESE PER LITI, ARBITRAGGI, RISARCIMENTI ED ACCESSORI. RIMBORSO DELLE SPESE DI PATROCINIO LEGALE. (12.2.3) (1.1.3) (SPESE OBBLIGATORIE)	INIZ. 2.501,11 VARIAZ. P. DEF. 2.501,11 PAGATO 2.501,11 RIM. PG. TOTALE 2.501,11 EC/MSP RS31/12 6.566,58	1.119.754,00 1.119.754,00 888.278,90 6.566,58 894.845,48 224.908,52	1.119.754,00 1.119.754,00 890.780,01 890.780,01 228.973,99	
7175	SPESE PER ACQUISTO DI ATTREZZATURE E APPARECCHIATURE NON INFORMATICHE, DI MOBILIO E DI DOTAZIONI LIBRARIE (R) (21.1.2) (1.1.3) Tutela dei connazionali nelle crisi internazionali	INIZ. VARIAZ. P. DEF. PAGATO RIM. PG. TOTALE EC/MSP RS31/12	15.199,00 15.199,00 15.199,00 15.199,00 15.199,00	15.199,00 15.199,00 15.199,00 15.199,00	
1156	SPESE PER LA TUTELA INTERESSI ITALIANI E SICUREZZA CONNAZIONALI ALL'ESTERO IN EMERGENZA (R) (2.2.14) (1.1.3) Attività di controllo e prevenzione dell'autorità nazionale - UAMA	INIZ. 440.838,18 VARIAZ. P. DEF. 440.838,18 PAGATO 428.062,88 RIM. PG. 1.242,79 TOTALE 429.305,67 EC/MSP 11.532,51 RS31/12 353.055,56	1.883.766,00 2.507.961,00 4.391.727,00 3.259.326,56 351.812,77 3.611.139,33 780.587,67	1.883.766,00 2.882.961,00 4.766.727,00 3.687.389,44 3.687.389,44 1.079.337,56	
1165	SPESE DI FUNZIONAMENTO DIRETTAMENTE CONNESSE CON L'ESERCIZIO DELL'ATTIVITA' ISTITUZIONALE DELL'UAMA, IVI COMPRESSE LE SPESE DI MISSIONE, IN ITALIA ED ALL'ESTERO, DEL PERSONALE IN SERVIZIO PRESSO LA STRUTTURA MEDESIMA (R) (2.2.14) (1.1.3)	INIZ. 245,99 VARIAZ. P. DEF. 245,99 PAGATO 245,99 RIM. PG. 718,51 TOTALE 245,99 EC/MSP RS31/12 718,51	40.407,00 40.407,00 26.312,38 718,51 27.030,89 13.376,11	40.407,00 40.407,00 26.558,37 26.558,37 13.848,63	
VARIAZIONI: CAPITOLO 1156: DRGS 8589 2022 (CP CS 7.961,00) DMT 31016 2022 (CP CS 941.688,00) DMT 72316 2022 (CP CS 558.312,00) DMT 214419 2022 (CP CS 750.000,00) DMT 243122 2022 (CP CS 250.000,00) DMC 512031 2022 (CS 375.000,00) CAPITOLO 1165: DRGS 13999 2022 (CP CS 6.406,00) DRGS 96587 2022 (CP CS 21.387,00) DRGS 218134 2022 (CP CS 12.614,00)					

11/05/2023

060/095/112

2022		SPESA - CONSUNTIVO PER CAPITOLI/PIANI DI GESTIONE			
		MINISTERO DEGLI AFFARI ESTERI E DELLA COOPERAZIONE INTERNAZIONALE			
UNITA' DI VOTO/CAPITOLO			RESIDUI	COMPETENZA	CASSA
NUMERO	DENOMINAZIONE				
1166	SPESE DERIVANTI DALLA PARTECIPAZIONE ITALIANA AL FINANZIAMENTO DEL SEGRETARIATO PER IL CONTROLLO DELLE ESPORTAZIONI DI ARMI CONVENZIONALI E PRODOTTI A TECNOLOGIA DUAL USE. (R) (7.1.2) (1.1.3)	INIZ. VARIAZ. P. DEF. PAGATO RIM. PG. TOTALE EC/MSP RS31/12		89.557,00 89.557,00 76.725,00 76.725,00 12.832,00	89.557,00 89.557,00 76.725,00 76.725,00 12.832,00
1168	SPESE PER CONSULENZE SPECIALISTICHE IN FAVORE DI ESPERTI, ANCHE ESTRANEI ALLA PUBBLICA AMMINISTRAZIONE, IN MATERIA DI PROCEDIMENTI AUTORIZZATIVI PER PRODOTTI A DUPLICE USO E PRODOTTI LISTATI PER EFFETTO DI MISURE RESTRITTIVE UNIONALI IN FAVORE DELL'AUTORITA' NAZIONALE - UAMA. (R) (2.2.10) (1.1.3) (NUOVA ISTITUZIONE)	INIZ. VARIAZ. P. DEF. PAGATO RIM. PG. TOTALE EC/MSP RS31/12		500.000,00 500.000,00 500.000,00	500.000,00 500.000,00 500.000,00
2412	SPESE RELATIVE AGLI ADEMPIMENTI PREVISTI DALLA CONVENZIONE SULLA PROIBIZIONE DELLO SVILUPPO, PRODUZIONE, IMMAGAZZINAGGIO ED USO DI ARMI CHIMICHE E SULLA LORO DISTRUZIONE (R) (2.2.14) (1.1.3)	INIZ. VARIAZ. P. DEF. PAGATO RIM. PG. TOTALE EC/MSP RS31/12		78.991,00 -31.000,00 47.991,00 3.581,76 3.581,76 44.409,24	78.991,00 -31.000,00 47.991,00 3.581,76 3.581,76 44.409,24
VARIAZIONI: CAPITOLO 1168: DMT 45685 2022 (CP CS 500.000,00) CAPITOLO 2412: L. ASS. 111 2022 (CP CS -31.000,00)					

11/05/2023

060/095/113

2022		SPESA - CONSUNTIVO PER CAPITOLI/PIANI DI GESTIONE			
		MINISTERO DEGLI AFFARI ESTERI E DELLA COOPERAZIONE INTERNAZIONALE			
UNITA' DI VOTO/CAPITOLO		RESIDUI	COMPETENZA	CASSA	
NUMERO	DENOMINAZIONE				
1.12	Sicurezza delle strutture in Italia e all'estero e controlli ispettivi. (4.17)				
	ISPETTORATO GENERALE DEL MINISTERO E DEGLI UFFICI ALL'ESTERO				
	Spese di personale per il programma				
1201	COMPETENZE FISS E ACCESSORIE AL PERSONALE AL NETTO DELL'IMPOSTA REGIONALE SULLE ATTIVITA' PRODUTTIVE	INIZ. 134.772,00	3.032.745,00	3.032.745,00	
	(1) (1.1.3)	VARIAZ.	414.512,00	414.512,00	
		P. DEF. 134.772,00	3.447.257,00	3.447.257,00	
		PAGATO	2.902.385,49	2.902.385,49	
		RIM. PG. 76.211,96			
		TOTALE 2.978.597,45		2.902.385,49	
		EC/MSP 134.772,00	468.659,55	544.871,51	
		RS31/12 76.211,96			
01	STIPENDI E ASSEGNI FISSI AL PERSONALE, COMPRESIVI DEGLI ONERI FISCALI E CONTRIBUTIVI A CARICO DEL LAVORATORE	INIZ. 94.502,00	1.977.653,00	1.977.653,00	
	(1.1.1)	VARIAZ.	192.904,00	192.904,00	
	(SPESE OBBLIGATORIE)	P. DEF. 94.502,00	2.170.557,00	2.170.557,00	
		PAGATO	2.118.104,04	2.118.104,04	
		RIM. PG. 52.452,96			
		TOTALE 2.170.557,00		2.118.104,04	
		EC/MSP 94.502,00		52.452,96	
		RS31/12 52.452,96			
02	CONTRIBUTI PREVIDENZIALI E ASSISTENZIALI A CARICO DELL'AMMINISTRAZIONE RELATIVI ALLE SPESE FISSE	INIZ. 40.270,00	590.408,00	590.408,00	
	(1.3.1)	VARIAZ.	65.429,00	65.429,00	
	(SPESE OBBLIGATORIE)	P. DEF. 40.270,00	655.837,00	655.837,00	
		PAGATO	627.528,85	627.528,85	
		RIM. PG. 23.759,00			
		TOTALE 651.287,85		627.528,85	
		EC/MSP 40.270,00	4.549,15	28.308,15	
		RS31/12 23.759,00			
03	COMPENSO PER LAVORO STRAORDINARIO AL PERSONALE, COMPRESIVO DEGLI ONERI FISCALI E CONTRIBUTIVI A CARICO DEL LAVORATORE	INIZ.	658,00	658,00	
	(1.1.2)	VARIAZ.	366,00	366,00	
		P. DEF.	1.024,00	1.024,00	
		PAGATO	846,31	846,31	
		RIM. PG.			
		TOTALE	846,31	846,31	
		EC/MSP	177,69	177,69	
		RS31/12			
VARIAZIONI:					
CAP/PG 1201/01:	DMT 22564	2022	(CP CS 61.165,00)		
	DMT 193632	2022	(CP CS 3.955,00)		
	DMT 254472	2022	(CP CS 48.269,00)		
CAP/PG 1201/02:	DMT 276803	2022	(CP CS 79.515,00)		
	DMT 22564	2022	(CP CS 26.064,00)		
	DMT 193632	2022	(CP CS 1.182,00)		
	DMT 254472	2022	(CP CS 14.424,00)		
CAP/PG 1201/03:	DMT 276803	2022	(CP CS 23.759,00)		
	DMT 223939	2022	(CP CS 366,00)		

11/05/2023

060/095/114

2022		SPESA - CONSUNTIVO PER CAPITOLI/PIANI DI GESTIONE			
		MINISTERO DEGLI AFFARI ESTERI E DELLA COOPERAZIONE INTERNAZIONALE			
UNITA' DI VOTO/CAPITOLO			RESIDUI	COMPETENZA	CASSA
NUMERO	DENOMINAZIONE				
04	QUOTA DEL FONDO RISORSE DECENTRATE AL PERSONALE, COMPRENSIVA DEGLI ONERI FISCALI E CONTRIBUTIVI A CARICO DEL LAVORATORE. (1.1.3)	INIZ.			
		VARIAZ.		125.382,00	125.382,00
		P. DEF.		125.382,00	125.382,00
		PAGATO		125.381,70	125.381,70
		RIM. PG.			
		TOTALE		125.381,70	125.381,70
		EC/MSP RS31/12		0,30	0,30
05	CONTRIBUTI PREVIDENZIALI E ASSISTENZIALI A CARICO DELL'AMMINISTRAZIONE RELATIVI ALLE COMPETENZE ACCESSORIE (1.3.1)	INIZ.		159,00	159,00
		VARIAZ.		30.431,00	30.431,00
		P. DEF.		30.590,00	30.590,00
		PAGATO		30.524,59	30.524,59
		RIM. PG.			
		TOTALE		30.524,59	30.524,59
		EC/MSP RS31/12		65,41	65,41
30	SOMME A DISPOSIZIONE PER LE ASSUNZIONI DI PERSONALE DA EFFETTUARE MEDIANTE UTILIZZO DELLE FACOLTA' ASSUNZIONALI NON ESERCITATE (1.1.1)	INIZ.		463.867,00	463.867,00
		VARIAZ.			
		P. DEF.		463.867,00	463.867,00
		PAGATO			
		RIM. PG.			
		TOTALE			
		EC/MSP RS31/12		463.867,00	463.867,00
50	RIEMMISSIONE DEI PAGAMENTI NON ANDATI A BUON FINE (1.1.5)	INIZ.			
		VARIAZ.			
		P. DEF.			
		PAGATO			
		RIM. PG.			
		TOTALE			
		EC/MSP RS31/12			
VARIAZIONI: CAP/PG 1201/04: DRGS 213025 2022 (CP CS 125.382,00) CAP/PG 1201/05: DRGS 213025 2022 (CP CS 30.342,00) DMT 223939 2022 (CP CS 89,00)					

11/05/2023

060/095/115

2022		SPESA - CONSUNTIVO PER CAPITOLI/PIANI DI GESTIONE			
		MINISTERO DEGLI AFFARI ESTERI E DELLA COOPERAZIONE INTERNAZIONALE			
UNITA' DI VOTO/CAPITOLO			RESIDUI	COMPETENZA	CASSA
NUMERO	DENOMINAZIONE				
1203	SOMME DOVUTE A TITOLO DI IMPOSTA REGIONALE SULLE ATTIVITA' PRODUTTIVE SULLE RETRIBUZIONI CORRISPOSTE AI DIPENDENTI (3) (1.1.3)	INIZ.	13.014,00	168.011,00	168.011,00
		VARIAZ.		30.253,00	30.253,00
		P. DEF.	13.014,00	198.264,00	198.264,00
		PAGATO		161.844,89	161.844,89
		RIM. PG.		6.759,00	
		TOTALE		168.603,89	161.844,89
		EC/MSP	13.014,00	29.660,11	36.419,11
		RS31/12	6.759,00		
01	IRAP SULLE COMPETENZE FISSE. (3.1.1) (SPESE OBBLIGATORIE)	INIZ.	13.014,00	167.955,00	167.955,00
		VARIAZ.		19.565,00	19.565,00
		P. DEF.	13.014,00	187.520,00	187.520,00
		PAGATO		152.384,21	152.384,21
		RIM. PG.		6.759,00	
		TOTALE		159.143,21	152.384,21
		EC/MSP	13.014,00	28.376,79	35.135,79
		RS31/12	6.759,00		
02	IRAP SULLE COMPETENZE ACCESSORIE. (3.1.1)	INIZ.		56,00	56,00
		VARIAZ.		10.688,00	10.688,00
		P. DEF.		10.744,00	10.744,00
		PAGATO		9.460,68	9.460,68
		RIM. PG.			
		TOTALE		9.460,68	9.460,68
		EC/MSP		1.283,32	1.283,32
		RS31/12			
	Sicurezza e controlli delle strutture dell'Amministrazione				
1205	SPESE PER ACQUISTO DI BENI E SERVIZI (R) (2) (1.1.3)	INIZ.	2.827.372,15	449.137,00	449.137,00
		VARIAZ.		3.783.387,00	6.443.903,00
		P. DEF.	2.827.372,15	4.232.524,00	6.893.040,00
		PAGATO	2.518.693,59	1.511.831,12	4.030.524,71
		RIM. PG.	138.288,45	2.392.425,79	
		TOTALE	2.656.982,04	3.904.256,91	4.030.524,71
		EC/MSP	170.390,11	328.267,09	2.862.515,29
		RS31/12	2.530.714,24		
VARIAZIONI: CAP/PG 1203/01: DMT 22564 2022 (CP CS 8.368,00) DMT 193632 2022 (CP CS 336,00) DMT 254472 2022 (CP CS 4.102,00) DMT 276803 2022 (CP CS 6.759,00) CAP/PG 1203/02: DRGS 213025 2022 (CP CS 10.657,00) DMT 223939 2022 (CP CS 31,00)					

11/05/2023

060/095/116

SPESA - CONSUNTIVO PER CAPITOLI/PIANI DI GESTIONE					
2022					
MINISTERO DEGLI AFFARI ESTERI E DELLA COOPERAZIONE INTERNAZIONALE					
UNITA' DI VOTO/CAPITOLO			RESIDUI	COMPETENZA	CASSA
NUMERO	DENOMINAZIONE				
01	MISSIONI ISPETTIVE ALL'INTERNO ED ALL'ESTERO (2.2.13)	INIZ.	786,86	49.062,00	49.062,00
		VARIAZ.		333.000,00	333.516,00
		P. DEF.	786,86	382.062,00	382.578,00
		PAGATO	786,86	291.091,38	291.878,24
		RIM. PG.		42.876,26	
		TOTALE	786,86	333.967,64	291.878,24
		EC/MSP RS31/12		42.876,26	48.094,36
03	MISSIONI DI SICUREZZA (2.2.13)	INIZ.	2.818.907,48	147.186,00	147.186,00
		VARIAZ.		3.450.387,00	6.110.387,00
		P. DEF.	2.818.907,48	3.597.573,00	6.257.573,00
		PAGATO	2.517.906,73	977.009,26	3.494.915,99
		RIM. PG.	138.288,45	2.349.549,53	
		TOTALE	2.656.195,18	3.326.558,79	3.494.915,99
		EC/MSP RS31/12		162.712,30	271.014,21
04	SPESE PER IL PAGAMENTO DEI CANONI ACQUA, LUCE, ENERGIA ELETTRICA, GAS, NONCHE' PER LA PULIZIA, IL RISCALDAMENTO ED IL CONDIZIONAMENTO D'ARIA DEI LOCALI (2.2.3)	INIZ.	7.677,81	186.904,00	186.904,00
		VARIAZ.			
		P. DEF.	7.677,81	186.904,00	186.904,00
		PAGATO		179.570,52	179.570,52
		RIM. PG.			
		TOTALE		179.570,52	179.570,52
EC/MSP RS31/12		7.677,81	7.333,48	7.333,48	
05	SPESE PER ACQUISTO DI CANCELLERIA, DI STAMPATI SPECIALI E QUANTO ALTRO POSSA OCCORRERE PER IL FUNZIONAMENTO DEGLI UFFICI - NOLEGGIO E TRASPORTO MOBILI, MACCHINE E IMPIANTI (2.1.1)	INIZ.		13.897,00	13.897,00
		VARIAZ.			
		P. DEF.		13.897,00	13.897,00
		PAGATO		12.071,96	12.071,96
		RIM. PG.			
		TOTALE		12.071,96	12.071,96
EC/MSP RS31/12			1.825,04	1.825,04	
VARIAZIONI: CAP/PG 1205/01: DMC 512014 2022 (CS 516,00) DMC 512019 2022 (CP CS 98.000,00) DMC 512045 2022 (CP CS 50.000,00) DMC 512052 2022 (CP CS 50.000,00) DMC 512083 2022 (CP CS 135.000,00) CAP/PG 1205/03: DMT 214419 2022 (CP CS 2.362.500,00) DMT 243122 2022 (CP CS 787.500,00) DMC 512014 2022 (CS 1.947.500,00) DMC 512019 2022 (CP CS 300.387,00) DMC 512070 2022 (CS 712.500,00)					

11/05/2023

060/095/117

2022		SPESA - CONSUNTIVO PER CAPITOLI/PIANI DI GESTIONE			
		MINISTERO DEGLI AFFARI ESTERI E DELLA COOPERAZIONE INTERNAZIONALE			
NUMERO	DENOMINAZIONE		RESIDUI	COMPETENZA	CASSA
10	TASSE COMUNALI PER LA RACCOLTA E LO SMALTIMENTO DEI RIFIUTI URBANI (2.2.14)	INIZ. VARIAZ. P. DEF. PAGATO RIM. PG. TOTALE EC/MSP RS31/12		52.088,00 52.088,00 52.088,00 52.088,00	52.088,00 52.088,00 52.088,00
7220	SPESE PER ACQUISTO DI ATTREZZATURE E APPARECCHIATURE NON INFORMATICHE, DI MOBILIO E DI DOTAZIONI LIBRARIE (R) (21.1.2) (1.1.3)	INIZ. VARIAZ. P. DEF. PAGATO RIM. PG. TOTALE EC/MSP RS31/12		10.075,00 10.075,00 10.075,00 10.075,00	10.075,00 10.075,00 10.075,00
1.13	Diplomazia pubblica e culturale (4.18) DIREZIONE GENERALE PER LA DIPLOMAZIA PUBBLICA E CULTURALE Spese di personale per il programma				
2401	COMPETENZE FISSE E ACCESSORIE AL PERSONALE AL NETTO DELL'IMPOSTA REGIONALE SULLE ATTIVITA' PRODUTTIVE (1) (1.1.3) * PROVENIENZA: 1121 - 1631 - 2401 DELL'IMPORTO EC/MSP DI COMPETENZA COSTITUISCONO UNA ECONOMIA E. 2.802.492,06 (-) COSTITUISCONO UNA ECCEDEXENZA E. 1.590,84 (+) TOTALE E. 2.800.901,22	INIZ. VARIAZ. P. DEF. PAGATO RIM. PG. TOTALE EC/MSP RS31/12	808.312,45 808.312,45 2.917,45 2.917,45 805.395,00 2.917,45	13.325.418,00 -2.798.671,00 10.526.747,00 7.725.845,78 7.725.845,78 2.800.901,22	13.325.418,00 -2.798.671,00 10.526.747,00 7.725.845,78 7.725.845,78 2.800.901,22
01	STIPENDI E ASSEGNI FISSI AL PERSONALE, COMPRESIVI DEGLI ONERI FISCALI E CONTRIBUTIVI A CARICO DEL LAVORATORE (1.1.1) (SPESE OBBLIGATORIE)	INIZ. VARIAZ. P. DEF. PAGATO RIM. PG. TOTALE EC/MSP RS31/12	564.743,00 564.743,00 564.743,00 564.743,00	8.212.117,00 -2.488.109,00 5.724.008,00 5.615.242,68 5.615.242,68 108.765,32	8.212.117,00 -2.488.109,00 5.724.008,00 5.615.242,68 5.615.242,68 108.765,32
VARIAZIONI: CAP/PG 2401/01: DRGS 55245 2022 (CP CS 5.370,00) DMT 22564 2022 (CP CS 362.849,00) DMT 193632 2022 (CP CS 16.922,00) DMT 254472 2022 (CP CS 426.750,00) DMT 274289 2022 (CP CS -3.300.000,00)					

11/05/2023

060/095/118

SPESA - CONSUNTIVO PER CAPITOLI/PIANI DI GESTIONE					
2022					
MINISTERO DEGLI AFFARI ESTERI E DELLA COOPERAZIONE INTERNAZIONALE					
UNITA' DI VOTO/CAPITOLO		RESIDUI	COMPETENZA	CASSA	
NUMERO	DENOMINAZIONE				
02	CONTRIBUTI PREVIDENZIALI E ASSISTENZIALI A CARICO DELL'AMMINISTRAZIONE RELATIVI ALLE SPESE FISSE (1.3.1) (SPESE OBBLIGATORIE)	INIZ.	240.652,00	2.451.406,00	2.451.406,00
		VARIAZ.		-691.511,00	-691.511,00
		P. DEF.	240.652,00	1.759.895,00	1.759.895,00
		PAGATO		1.716.149,39	1.716.149,39
		RIM. PG.			
		TOTALE		1.716.149,39	1.716.149,39
		EC/MSP RS31/12	240.652,00	43.745,61	43.745,61
03	COMPENSO PER LAVORO STRAORDINARIO AL PERSONALE, COMPRENSIVO DEGLI ONERI FISCALI E CONTRIBUTIVI A CARICO DEL LAVORATORE (1.1.2)	INIZ.		8.335,00	8.335,00
		VARIAZ.		11.359,00	11.359,00
		P. DEF.		19.694,00	19.694,00
		PAGATO		19.632,05	19.632,05
		RIM. PG.			
		TOTALE		19.632,05	19.632,05
		EC/MSP RS31/12		61,95	61,95
04	QUOTA DEL FONDO RISORSE DECENTRATE AL PERSONALE, COMPRENSIVA DEGLI ONERI FISCALI E CONTRIBUTIVI A CARICO DEL LAVORATORE. (1.1.3)	INIZ.	2.349,00		
		VARIAZ.		295.363,00	295.363,00
		P. DEF.	2.349,00	295.363,00	295.363,00
		PAGATO		295.363,00	295.363,00
		RIM. PG.	2.349,00		
		TOTALE	2.349,00	295.363,00	295.363,00
		EC/MSP RS31/12	2.349,00		
05	CONTRIBUTI PREVIDENZIALI E ASSISTENZIALI A CARICO DELL'AMMINISTRAZIONE RELATIVI ALLE COMPETENZE ACCESSORIE (1.3.1)	INIZ.	568,45	2.017,00	2.017,00
		VARIAZ.		74.227,00	74.227,00
		P. DEF.	568,45	76.244,00	76.244,00
		PAGATO		76.228,82	76.228,82
		RIM. PG.	568,45		
		TOTALE	568,45	76.228,82	76.228,82
		EC/MSP RS31/12	568,45	15,18	15,18
VARIAZIONI: CAP/PG 2401/02: DRGS 55245 2022 (CP CS 1.300,00) DMT 22564 2022 (CP CS 154.620,00) DMT 193632 2022 (CP CS 5.056,00) DMT 254472 2022 (CP CS 127.513,00) DMT 274289 2022 (CP CS -980.000,00) CAP/PG 2401/03: DMT 223939 2022 (CP CS 11.359,00) CAP/PG 2401/04: DRGS 213025 2022 (CP CS 295.363,00) CAP/PG 2401/05: DRGS 213025 2022 (CP CS 71.478,00) DMT 223939 2022 (CP CS 2.749,00)					

11/05/2023

060/095/119

2022		SPESA - CONSUNTIVO PER CAPITOLI/PIANI DI GESTIONE			
		MINISTERO DEGLI AFFARI ESTERI E DELLA COOPERAZIONE INTERNAZIONALE			
UNITA' DI VOTO/CAPITOLO			RESIDUI	COMPETENZA	CASSA
NUMERO	DENOMINAZIONE				
30	SOMME A DISPOSIZIONE PER LE ASSUNZIONI DI PERSONALE DA EFFETTUARE MEDIANTE UTILIZZO DELLE FACOLTA' ASSUNZIONALI NON ESERCITATE (1.1.1)	INIZ. VARIAZ. P. DEF. PAGATO RIM. PG. TOTALE EC/MSP RS31/12		2.649.904,00 2.649.904,00 2.649.904,00	2.649.904,00 2.649.904,00 2.649.904,00
35	QUOTA AGGIUNTIVA DEL CONTRIBUTO A CARICO DEL DATORE DI LAVORO PER LA PREVIDENZA COMPLEMENTARE (1.3.1) (SPESE OBBLIGATORIE)	INIZ. VARIAZ. P. DEF. PAGATO RIM. PG. TOTALE EC/MSP RS31/12		1.639,00 1.639,00 3.229,84 3.229,84 +1.590,84	1.639,00 1.639,00 3.229,84 3.229,84 +1.590,84
50	RIEMMISSIONE DEI PAGAMENTI NON ANDATI A BUON FINE (1.1.5)	INIZ. VARIAZ. P. DEF. PAGATO RIM. PG. TOTALE EC/MSP RS31/12			
2402	COMPETENZE FISSE E ACCESSORIE AL PERSONALE APPARTENENTE ALLA CARRIERA DIPLOMATICA AL NETTO DELL'IMPOSTA REGIONALE SULLE ATTIVITA' PRODUTTIVE (1) (1.1.3)	INIZ. VARIAZ. P. DEF. PAGATO RIM. PG. TOTALE EC/MSP RS31/12	145.798,00	2.995.125,00 -245.090,00 2.750.035,00 2.527.922,37 145.798,00 2.673.720,37 76.314,63	2.995.125,00 -245.090,00 2.750.035,00 2.527.922,37 145.798,00 2.527.922,37 222.112,63

11/05/2023

060/095/120

2022		SPESA - CONSUNTIVO PER CAPITOLI/PIANI DI GESTIONE			
		MINISTERO DEGLI AFFARI ESTERI E DELLA COOPERAZIONE INTERNAZIONALE			
NUMERO	UNITA' DI VOTO/CAPITOLO		RESIDUI	COMPETENZA	CASSA
NUMERO	DENOMINAZIONE				
01	STIPENDI E ASSEGNI FISSI AL PERSONALE APPARTENENTE ALLA CARRIERA DIPLOMATICA, COMPRESIVI DEGLI ONERI FISCALI E CONTRIBUTIVI A CARICO DEL LAVORATORE (1.1.1) (SPESE OBBLIGATORIE)	INIZ.		2.202.181,00	2.202.181,00
		VARIAZ.		-84.628,00	-84.628,00
		P. DEF.		2.117.553,00	2.117.553,00
		PAGATO		1.953.327,21	1.953.327,21
		RIM. PG.		112.256,00	
		TOTALE		2.065.583,21	1.953.327,21
		EC/MSP RS31/12		112.256,00	51.969,79
02	CONTRIBUTI PREVIDENZIALI E ASSISTENZIALI A CARICO DELL'AMMINISTRAZIONE RELATIVI ALLE SPESE FISSE CORRISPOSTE AL PERSONALE APPARTENENTE ALLA CARRIERA DIPLOMATICA (1.3.1) (SPESE OBBLIGATORIE)	INIZ.		658.009,00	658.009,00
		VARIAZ.		-25.527,00	-25.527,00
		P. DEF.		632.482,00	632.482,00
		PAGATO		574.595,16	574.595,16
		RIM. PG.		33.542,00	
		TOTALE		608.137,16	574.595,16
		EC/MSP RS31/12		33.542,00	24.344,84
30	SOMME A DISPOSIZIONE PER LE ASSUNZIONI DI PERSONALE DA EFFETTUARE MEDIANTE UTILIZZO DELLE FACOLTA' ASSUNZIONALI NON ESERCITATE (1.1.1)	INIZ.		134.935,00	134.935,00
		VARIAZ.		-134.935,00	-134.935,00
		P. DEF.			
		PAGATO			
		RIM. PG.			
		TOTALE			
		EC/MSP RS31/12			
50	RIEMMISSIONE DEI PAGAMENTI NON ANDATI A BUON FINE (1.1.5)	INIZ.			
		VARIAZ.			
		P. DEF.			
		PAGATO			
		RIM. PG.			
		TOTALE			
		EC/MSP RS31/12			
VARIAZIONI: CAP/PG 2402/01: DMT 193632 2022 (CP CS 3.116,00) DMT 274289 2022 (CP CS -200.000,00) DMT 276803 2022 (CP CS 112.256,00) CAP/PG 2402/02: DMT 193632 2022 (CP CS 931,00) DMT 274289 2022 (CP CS -60.000,00) DMT 276803 2022 (CP CS 33.542,00) CAP/PG 2402/30: DMT 274289 2022 (CP CS -134.935,00)					

11/05/2023

060/095/121

2022		SPESA - CONSUNTIVO PER CAPITOLI/PIANI DI GESTIONE			
		MINISTERO DEGLI AFFARI ESTERI E DELLA COOPERAZIONE INTERNAZIONALE			
UNITA' DI VOTO/CAPITOLO			RESIDUI	COMPETENZA	CASSA
NUMERO	DENOMINAZIONE				
2403	SOMME DOVUTE A TITOLO DI IMPOSTA REGIONALE SULLE ATTIVITA' PRODUTTIVE SULLE RETRIBUZIONI CORRISPOSTE AL PERSONALE APPARTENENTE ALLA CARRIERA DIPLOMATICA (3) (1.1.3)	INIZ. VARIAZ. P. DEF. PAGATO		187.185,00 9.807,00 196.992,00 163.126,43	187.185,00 9.807,00 196.992,00 163.126,43
*	PROVENIENZA: 1123 - 2403	RIM. PG. TOTALE EC/MSP RS31/12		9.542,00 172.668,43 24.323,57 9.542,00	
01	IRAP SULLE COMPETENZE FISSE CORRISPOSTE AL PERSONALE APPARTENENTE ALLA CARRIERA DIPLOMATICA (3.1.1) (SPESE OBBLIGATORIE)	INIZ. VARIAZ. P. DEF. PAGATO RIM. PG. TOTALE EC/MSP RS31/12		187.185,00 9.807,00 196.992,00 163.126,43 9.542,00 172.668,43 24.323,57 9.542,00	187.185,00 9.807,00 196.992,00 163.126,43 163.126,43 163.126,43 33.865,57 33.865,57
2411	SOMMA OCCORRENTE PER LA CONCESSIONE DI BUONI PASTO AL PERSONALE. (1.2.1) (1.1.3)	INIZ. VARIAZ. P. DEF. PAGATO RIM. PG. TOTALE EC/MSP RS31/12	76,48 76,48 76,48 76,48	19.797,00 19.797,00 2.135,75 2.135,75 17.661,25	19.797,00 19.797,00 2.212,23 2.212,23 17.584,77
2418	SOMME DOVUTE A TITOLO DI IMPOSTA REGIONALE SULLE ATTIVITA' PRODUTTIVE SULLE RETRIBUZIONI CORRISPOSTE AI DIPENDENTI (3) (1.1.3)	INIZ. VARIAZ. P. DEF. PAGATO RIM. PG. TOTALE EC/MSP RS31/12	70.846,66 70.846,66 199,66 199,66	698.065,00 109.665,00 807.730,00 472.306,86 472.306,86 70.647,00 199,66	698.065,00 109.665,00 807.730,00 472.306,86 472.306,86 335.423,14 335.423,14
*	PROVENIENZA: 1130 - 1638 - 2418				
VARIAZIONI: CAP/PG 2403/01: DMT 193632 2022 (CP CS 265,00) DMT 276803 2022 (CP CS 9.542,00)					

11/05/2023

060/095/122

2022		SPESA - CONSUNTIVO PER CAPITOLI/PIANI DI GESTIONE			
		MINISTERO DEGLI AFFARI ESTERI E DELLA COOPERAZIONE INTERNAZIONALE			
NUMERO	UNITA' DI VOTO/CAPITOLO		RESIDUI	COMPETENZA	CASSA
NUMERO	DENOMINAZIONE				
01	IRAP SULLE COMPETENZE FISSE. (3.1.1) (SPESE OBBLIGATORIE)	INIZ. VARIAZ. P. DEF. PAGATO RIM. PG. TOTALE EC/MSP RS31/12	70.647,00 70.647,00 70.647,00	697.356,00 83.594,00 780.950,00 448.125,13 448.125,13 332.824,87	697.356,00 83.594,00 780.950,00 448.125,13 448.125,13 332.824,87
02	IRAP SULLE COMPETENZE ACCESSORIE. (3.1.1)	INIZ. VARIAZ. P. DEF. PAGATO RIM. PG. TOTALE EC/MSP RS31/12	199,66 199,66 199,66 199,66 199,66 199,66	709,00 26.071,00 26.780,00 24.181,73 24.181,73 2.598,27	709,00 26.071,00 26.780,00 24.181,73 24.181,73 2.598,27
2441	Promozione e diffusione della lingua e della cultura italiana all'estero INDENNIZZO AL PERSONALE IN SERVIZIO ALL'ESTERO PER DANNI AI PROPRI BENI SUBITI IN CONSEGUENZA DI DISORDINI, NONCHE' DI EVENTI CONNESSI CON LA SUA POSIZIONE ALL'ESTERO (1.4.1) (1.1.3) (SPESE OBBLIGATORIE) (PER MEMORIA)	INIZ. VARIAZ. P. DEF. PAGATO RIM. PG. TOTALE EC/MSP RS31/12	 	 	
2471	SPESE PER ACQUISTO DI BENI E SERVIZI (R) (2) (1.1.3) * PROVENIENZA: 1636 - 2471	INIZ. VARIAZ. P. DEF. PAGATO RIM. PG. TOTALE EC/MSP RS31/12	307.542,57 307.542,57 185.324,22 7.262,37 192.586,59 114.955,98 269.858,42	3.489.045,00 97.090,00 3.586.135,00 2.989.071,27 262.596,05 3.251.667,32 334.467,68	3.489.045,00 97.090,00 3.586.135,00 3.174.395,49 3.174.395,49 411.739,51
VARIAZIONI: CAP/PG 2418/01: DRGS 55245 2022 (CP CS 457,00) DMT 22564 2022 (CP CS 45.424,00) DMT 193632 2022 (CP CS 1.438,00) DMT 254472 2022 (CP CS 36.275,00) CAP/PG 2418/02: DRGS 213025 2022 (CP CS 25.106,00) DMT 223939 2022 (CP CS 965,00)					

11/05/2023

060/095/123

2022		SPESA - CONSUNTIVO PER CAPITOLI/PIANI DI GESTIONE			
		MINISTERO DEGLI AFFARI ESTERI E DELLA COOPERAZIONE INTERNAZIONALE			
NUMERO	DENOMINAZIONE		RESIDUI	COMPETENZA	CASSA
01	SPESA PER IL PAGAMENTO DEI CANONI ACQUA, LUCE, ENERGIA ELETTRICA, GAS NONCHE' PER LA PULIZIA, IL RISCALDAMENTO ED IL CONDIZIONAMENTO D'ARIA DEI LOCALI.. (2.2.3)	INIZ. VARIAZ. P. DEF. PAGATO RIM. PG. TOTALE EC/MSP RS31/12	35.829,79 35.829,79 35.829,79	739.249,00 739.249,00 732.627,22 732.627,22 6.621,78	739.249,00 739.249,00 732.627,22 732.627,22 6.621,78
03	SPESA PER L'ORGANIZZAZIONE DI MANIFESTAZIONI ARTISTICHE E CULTURALI NEL SETTORE ESPOSITIVO, MUSICALE, TEATRALE, CINEMATOGRAFICO E AUDIOVISIVO, DI CONVEGNI, CONGRESSI E SEMINARI, IVI INCLUSE LE SPESE DI VIAGGIO E SOGGIORNO PER DOCENTI, ESPERTI, TECNICI E PERSONALITA' DELLA CULTURA ITALIANA, NONCHE' SPESE DI ACQUISTO, SPEDIZIONE E ASSICURAZIONE DEL MATERIALE OCCORRENTE. SPESE PER L'ORGANIZZAZIONE DI CONFERENZE PERIODICHE GENERALI E PER AREE GEOGRAFICHE DEI DIRETTORI DEGLI IIC E DEL PERSONALE ADDETTO. (2.2.7)	INIZ. VARIAZ. P. DEF. PAGATO RIM. PG. TOTALE EC/MSP RS31/12	226.901,70 226.901,70 144.965,02 6.527,61 151.492,63 75.409,07 204.946,04	2.180.327,00 37.090,00 2.217.417,00 1.789.957,38 198.418,43 1.988.375,81 229.041,19	2.180.327,00 37.090,00 2.217.417,00 1.934.922,40 1.934.922,40 282.494,60
08	SPESA PER IL FUNZIONAMENTO - COMPRESI I GETTONI DI PRESENZA, I COMPENSI AI COMITATI E LE INDENNITA' DI MISSIONE ED IL RIMBORSO SPESE DI TRASPORTO AI MEMBRI ESTRANEI AL MINISTERO - DI CONSIGLI, COMITATI E COMMISSIONI. (2.2.9)	INIZ. VARIAZ. P. DEF. PAGATO RIM. PG. TOTALE EC/MSP RS31/12	 	448,00 448,00 448,00	448,00 448,00 448,00
09	SPESA PER ACQUISTO DI CANCELLERIA, DI STAMPATI SPECIALI E QUANTO ALTRO POSSA OCCORRERE PER IL FUNZIONAMENTO DEGLI UFFICI - NOLEGGIO E TRASPORTO MOBILI, MACCHINE E IMPIANTI.. (2.1.1)	INIZ. VARIAZ. P. DEF. PAGATO RIM. PG. TOTALE EC/MSP RS31/12	3.260,40 3.260,40 3.260,40 3.260,40 3.260,40	45.995,00 45.995,00 34.440,60 34.440,60 11.554,40	45.995,00 45.995,00 37.701,00 37.701,00 8.294,00
VARIAZIONI: CAP/PG 2471/03: DMT 5628 2022 (CP CS 37.090,00)					

11/05/2023

060/095/124

2022		SPESA - CONSUNTIVO PER CAPITOLI/PIANI DI GESTIONE			
		MINISTERO DEGLI AFFARI ESTERI E DELLA COOPERAZIONE INTERNAZIONALE			
UNITA' DI VOTO/CAPITOLO			RESIDUI	COMPETENZA	CASSA
NUMERO	DENOMINAZIONE				
10	SPESE PER L'INVIO DI DELEGATI E RAPPRESENTANTI ITALIANI ALLE RIUNIONI DELL'ORGANIZZAZIONE DELLE NAZIONI UNITE PER LA SCIENZA, L'EDUCAZIONE E LA CULTURA (U.N.E.S.C.O.); SPESE RELATIVE ALLA SEDE, AL FUNZIONAMENTO ED ALLE ATTIVITA' DELLA COMMISSIONE NAZIONALE ITALIANA PER L'EDUCAZIONE, LA SCIENZA E LA CULTURA; ALTRE SPESE EVENTUALI INERENTI ALLA PARTECIPAZIONE ITALIANA ALL'U.N.E.S.C.O.. (2.2.7)	INIZ. VARIAZ. P. DEF. PAGATO RIM. PG. TOTALE EC/MSP RS31/12	3.103,36 3.103,36 81.893,55 23.666,39 105.559,94 3.103,36 23.666,39	111.115,00 111.115,00 81.893,55 23.666,39 105.559,94 5.555,06	111.115,00 111.115,00 81.893,55 81.893,55 29.221,45
13	SALVAGUARDIA BENI DI VALORE ARTISTICO MAECI MIBAC IN PROPRIETA' E COMODATO; INTERVENTI CONSERVATIVI; RICOGNIZIONE OPERE PRESSO IL MINISTERO E LA RETE ALL'ESTERO, IVI COMPRESI VIAGGI DI MISSIONE; COLLEZIONI FARNESINA E RELATIVE MOSTRE D'ARTE IN ITALIA E ALL'ESTERO; ORGANIZZAZIONE E GESTIONE GIORNATE ESPOSITIVE PORTE APERTE; IMMAGINE E PROMOZIONE DELLE COLLEZIONI; INIZIATIVE DI SPONSORIZZAZIONE; COMUNICAZIONE RELATIVA AI SUDETTI EVENTI. (2.2.7)	INIZ. VARIAZ. P. DEF. PAGATO RIM. PG. TOTALE EC/MSP RS31/12	38.127,32 38.127,32 37.098,80 734,76 37.833,56 293,76 41.245,99	205.891,00 60.000,00 265.891,00 144.132,52 40.511,23 184.643,75 81.247,25	205.891,00 60.000,00 265.891,00 181.231,32 181.231,32 84.659,68
17	TASSE COMUNALI PER LA RACCOLTA E LO SMALTIMENTO DEI RIFIUTI URBANI. (2.2.14)	INIZ. VARIAZ. P. DEF. PAGATO RIM. PG. TOTALE EC/MSP RS31/12		206.020,00 206.020,00 206.020,00 206.020,00	206.020,00 206.020,00 206.020,00 206.020,00
18	SPESE PER MANIFESTAZIONI ARTISTICHE E CULTURALI PER IL POTENZIAMENTO DELLE ATTIVITA' DI PROMOZIONE DELLA LINGUA E DELLA CULTURA ITALIANA - RIPARTO FONDO PROMOZIONE INTEGRATA (2.2.7)	INIZ. VARIAZ. P. DEF. PAGATO RIM. PG. TOTALE EC/MSP RS31/12	320,00 320,00 320,00		
VARIAZIONI: CAP/PG 2471/13: DDG 191027 2022 (CP CS 60.000,00)					

11/05/2023

060/095/125

2022		SPESA - CONSUNTIVO PER CAPITOLI/PIANI DI GESTIONE			
		MINISTERO DEGLI AFFARI ESTERI E DELLA COOPERAZIONE INTERNAZIONALE			
NUMERO	DENOMINAZIONE		RESIDUI	COMPETENZA	CASSA
2491	SPESE PER LA PROMOZIONE, LA DIFFUSIONE DELLA LINGUA E CULTURA ITALIANA E L'INSEGNAMENTO DELLA LINGUA ITALIANA A STRANIERI, INCLUSE CAMPAGNE INFORMATIVE PER L' ATTRAZIONE DI STUDENTI STRANIERI, NONCHE' PER L'ORGANIZZAZIONE DI CORSI DI FORMAZIONE E AGGIORNAMENTO PER DOCENTI DI LINGUA ITALIANA PRESSO UNIVERSITA' O ISTITUZIONI ITALIANE SPECIALIZZATE, IVI COMPRESI GLI ONERI DERIVANTI DAL VIAGGIO E DAL SOGGIORNO; ACQUISTO E FORNITURA DI MATERIALE DIDATTICO ANCHE IN FORMATO DIGITALE IVI COMPRESI LE SPESE DI IMBALLAGGIO E SPEDIZIONE; CONVENZIONI PER L'ACQUISIZIONE DI CONSULENZE DA PARTE DI SPECIALISTI NONCHE' PER L'ORGANIZZAZIONE E LA PARTECIPAZIONE A CONVEGNI SULLA LINGUA E SULL'EDITORIA, IVI INCLUSI GLI ONERI DERIVANTI DA VIAGGIO E SOGGIORNO ANCHE DEI RELATORI (R) (5.1.2) (1.1.3)	INIZ. VARIAZ. P. DEF. PAGATO RIM. PG. TOTALE EC/MSP RS31/12	156.903,72 156.903,72 129.966,88 129.966,88 26.936,84 235.024,87	525.579,00 525.579,00 158.369,02 235.024,87 393.393,89 132.185,11	525.579,00 35.000,00 560.579,00 288.335,90 288.335,90 272.243,10
2492	CONTRIBUTI AD ENTI ED ASSOCIAZIONI PER L'INSEGNAMENTO DELLA LINGUA STRANIERA, DELLA MADRE LINGUA E DELLA CULTURA ITALIANA AI FIGLI DEI LAVORATORI ITALIANI ALL'ESTERO (4.1.3) (1.1.3) (SPESE OBBLIGATORIE) (PER MEMORIA)	INIZ. VARIAZ. P. DEF. PAGATO RIM. PG. TOTALE EC/MSP RS31/12			
2513	COPERTURE ASSICURATIVE PER IL PERSONALE DOCENTE INVIATO ALL'ESTERO (12.1.1) (1.1.3) (SPESE OBBLIGATORIE)	INIZ. VARIAZ. P. DEF. PAGATO RIM. PG. TOTALE EC/MSP RS31/12	1.820,19 1.820,19 915,95 915,95 904,24 915,95	1.358.546,00 1.358.546,00 307.199,52 307.199,52 1.051.346,48	1.358.546,00 1.358.546,00 307.199,52 307.199,52 1.051.346,48
2550	DOTAZIONE FINANZIARIA PER LE SCUOLE ITALIANE STATALI ALL'ESTERO. (R) (2.2.14) (1.1.3)	INIZ. VARIAZ. P. DEF. PAGATO RIM. PG. TOTALE EC/MSP RS31/12		1.485.523,00 240.500,00 1.726.023,00 1.726.023,00 1.726.023,00	1.485.523,00 240.500,00 1.726.023,00 1.726.023,00 1.726.023,00
VARIAZIONI: CAPITULO 2491: DDG 191027 2022 (CS 35.000,00) CAPITULO 2550: DDG 155980 2022 (CP CS 100.500,00) DMC 512083 2022 (CP CS 140.000,00)					

11/05/2023

060/095/126

SPESA - CONSUNTIVO PER CAPITOLI/PIANI DI GESTIONE					
2022					
MINISTERO DEGLI AFFARI ESTERI E DELLA COOPERAZIONE INTERNAZIONALE					
UNITA' DI VOTO/CAPITOLO		RESIDUI	COMPETENZA	CASSA	
NUMERO	DENOMINAZIONE				
2560	SPESE PER ACQUISTO DI BENI E SERVIZI (R) (2) (1.1.3)	INIZ. 4.170,00 VARIAZ. P. DEF. 4.170,00 PAGATO 579,69 RIM. PG. 3.290,31 TOTALE 3.870,00 EC/MSP 300,00 RS31/12 17.252,15	2.182.654,00 -691.744,00 1.490.910,00 433.179,10 13.961,84 447.140,94 1.043.769,06	2.182.654,00 -726.744,00 1.455.910,00 433.758,79 433.758,79 433.758,79 1.022.151,21	
02	SPESE PER MISSIONI ALL'INTERNO ED ALL'ESTERO (2.2.13)	INIZ. 4.170,00 VARIAZ. P. DEF. 4.170,00 PAGATO 579,69 RIM. PG. 3.290,31 TOTALE 3.870,00 EC/MSP 300,00 RS31/12 13.484,61	163.013,00 7.460,00 170.473,00 123.195,41 10.194,30 133.389,71 37.083,29	163.013,00 7.460,00 170.473,00 123.775,10 123.775,10 123.775,10 46.697,90	
06	SPESE DI VIAGGIO PER CONGEDO IN ITALIA DEL PERSONALE ADDETTO ALLE ISTITUZIONI SCOLASTICHE E CULTURALI ALL'ESTERO (2.2.13)	INIZ. VARIAZ. P. DEF. PAGATO RIM. PG. TOTALE EC/MSP RS31/12	957.043,00 -524.500,00 432.543,00 220.562,13 3.767,54 224.329,67 208.213,33	957.043,00 -524.500,00 432.543,00 220.562,13 220.562,13 220.562,13 211.980,87	3.767,54
07	RIMBORSO SPESE DI TRASPORTO PER I TRASFERIMENTI (2.2.13)	INIZ. VARIAZ. P. DEF. PAGATO RIM. PG. TOTALE EC/MSP RS31/12	722.420,00 722.420,00 85.848,62 85.848,62 85.848,62 636.571,38	722.420,00 722.420,00 85.848,62 85.848,62 85.848,62 636.571,38	
VARIAZIONI: CAP/PG 2560/02: DMT 5628 2022 (CP CS 7.460,00) CAP/PG 2560/06: DDG 155980 2022 (CP CS -322.500,00) DDG 203672 2022 (CP CS -202.000,00)					

11/05/2023

060/095/127

2022		SPESA - CONSUNTIVO PER CAPITOLI/PIANI DI GESTIONE			
		MINISTERO DEGLI AFFARI ESTERI E DELLA COOPERAZIONE INTERNAZIONALE			
UNITA' DI VOTO/CAPITOLO			RESIDUI	COMPETENZA	CASSA
NUMERO	DENOMINAZIONE				
08	VIAGGI DI SERVIZIO DEL PERSONALE ADDETTO ALLE ISTITUZIONI SCOLASTICHE E CULTURALI ITALIANE E STRANIERE ALL'ESTERO. (2.2.13)	INIZ. VARIAZ. P. DEF. PAGATO RIM. PG. TOTALE EC/MSP RS31/12		64.704,00 -64.704,00	64.704,00 -64.704,00
10	SPESE RELATIVE A PROGETTI FINALIZZATI AL MIGLIORAMENTO DELL'OFFERTA FORMATIVA E SUPERAMENTO DEL DISAGIO SCOLASTICO, ECC. (2.2.13)	INIZ. VARIAZ. P. DEF. PAGATO RIM. PG. TOTALE EC/MSP RS31/12		51.993,00 51.993,00	51.993,00 51.993,00
13	SPESE DI MISSIONE DEL PERSONALE DOCENTE INCARICATO DI PRENDERE PARTE ALLE COMMISSIONI PER GLI ESAMI DI STATO PRESSO LE ISTITUZIONI SCOLASTICHE ITALIANE ALL'ESTERO. (2.2.13)	INIZ. VARIAZ. P. DEF. PAGATO RIM. PG. TOTALE EC/MSP RS31/12		50.000,00 -50.000,00	50.000,00 -50.000,00
14	MISSIONI IN ITALIA E ALL'ESTERO PER LE ATTIVITA' ISTITUZIONALI DI PROMOZIONE, GESTIONE, MONITORAGGIO E VIGILANZA DEL SISTEMA DELLA FORMAZIONE ITALIANA. (2.2.13)	INIZ. VARIAZ. P. DEF. PAGATO RIM. PG. TOTALE EC/MSP RS31/12		10.547,00 10.547,00 2.388,12 2.388,12 8.158,88	10.547,00 10.547,00 2.388,12 2.388,12 8.158,88
VARIAZIONI: CAP/PG 2560/08: DDG 203672 2022 (CP CS -64.704,00) CAP/PG 2560/13: DDG 203672 2022 (CP CS -50.000,00)					

11/05/2023

060/095/128

2022		SPESA - CONSUNTIVO PER CAPITOLI/PIANI DI GESTIONE			
		MINISTERO DEGLI AFFARI ESTERI E DELLA COOPERAZIONE INTERNAZIONALE			
UNITA' DI VOTO/CAPITOLO			RESIDUI	COMPETENZA	CASSA
NUMERO	DENOMINAZIONE				
15	SPESA PER LA FORMAZIONE DEL PERSONALE SCOLASTICO DA DESTINARE ALL'ESTERO. (2.2.5)	INIZ. VARIAZ. P. DEF. PAGATO RIM. PG. TOTALE EC/MSP RS31/12		162.934,00 -60.000,00 102.934,00 1.184,82 1.184,82 101.749,18	162.934,00 -95.000,00 67.934,00 1.184,82 1.184,82 66.749,18
2561	SPESA PER IL TRASPORTO DELLE SALME DEL PERSONALE ADDETTO ALLE ISTITUZIONI SCOLASTICHE E CULTURALI ITALIANE E STRANIERE ALL'ESTERO, DECEDUTO IN SERVIZIO ALL'ESTERO, O DEI FAMILIARI A CARICO O DEI DOMESTICI, COMPRESSE QUELLE RELATIVE AGLI ADEMPIMENTI NECESSARI PER ATTUARE IL TRASPORTO STESSO. (2.2.1) (1.1.3) (SPESE OBBLIGATORIE)	INIZ. VARIAZ. P. DEF. PAGATO RIM. PG. TOTALE EC/MSP RS31/12			
2619	SPESA, CONTRIBUTI, ASSEGNI E PREMI FINALIZZATI ALLA PROMOZIONE ED ALLE RELAZIONI CULTURALI (R) (5) (1.1.3) DELL'IMPORTO EC/MSP DI RESIDUI SONO PERENTI AGLI EFFETTI AMMIN. E. 348,00 (-) COSTITUISCONO UNA ECONOMIA E. 497.340,85 (-) TOTALE E. 497.688,85	INIZ. VARIAZ. P. DEF. PAGATO RIM. PG. TOTALE EC/MSP RS31/12	1.220.910,93 1.220.910,93 531.400,00 191.822,08 723.222,08 497.688,85 1.723.195,08	19.567.590,00 565.060,00 20.132.650,00 16.110.955,85 1.531.373,00 17.642.328,85 2.490.321,15	19.567.590,00 565.060,00 20.132.650,00 16.642.355,85 1.642.328,85 16.642.355,85 3.490.294,15
01	CONTRIBUTI ALLE SCUOLE ITALIANE NON STATALI PARITARIE ALL'ESTERO (5.3.2)	INIZ. VARIAZ. P. DEF. PAGATO RIM. PG. TOTALE EC/MSP RS31/12		3.613.248,00 3.613.248,00 3.613.248,00 3.613.248,00	3.613.248,00 3.613.248,00 3.613.248,00 3.613.248,00
VARIAZIONI: CAP/PG 2560/15: DDG 191027 2022 (CP -60.000,00 CS -95.000,00)					

11/05/2023

060/095/129

2022		SPESA - CONSUNTIVO PER CAPITOLI/PIANI DI GESTIONE			
		MINISTERO DEGLI AFFARI ESTERI E DELLA COOPERAZIONE INTERNAZIONALE			
UNITA' DI VOTO/CAPITOLO			RESIDUI	COMPETENZA	CASSA
NUMERO	DENOMINAZIONE				
02	CONTRIBUTI AD ISTITUZIONI SCOLASTICHE E UNIVERSITARIE STRANIERE PER LA CREAZIONE ED IL FUNZIONAMENTO DI CATTEDRE DI LINGUA ITALIANA. SPESE, ANCHE IN ITALIA, PER LA DIVULGAZIONE TELEMATICA DI CORSI DI LINGUA ITALIANA. CONFERIMENTO DI BORSE E DI VIAGGI DI PERFEZIONAMENTO A CHI ABBA FREQUENTATO CON PROFITTO CORSI DI LINGUA E CULTURA, NONCHE' ALLE SCUOLE EUROPEE PER LA CREAZIONE ED IL FUNZIONAMENTO DI SEZIONI ITALIANE.	INIZ.		3.581.917,00	3.581.917,00
		VARIAZ.		580.000,00	580.000,00
		P. DEF.		4.161.917,00	4.161.917,00
		PAGATO		3.908.037,00	3.908.037,00
		RIM. PG.			
		TOTALE		3.908.037,00	3.908.037,00
	(5.3.2)	EC/MSP		253.880,00	253.880,00
		RS31/12			
03	CONTRIBUTI AD ENTI ED ASSOCIAZIONI, NONCHE' AD AMMINISTRAZIONI ED ENTI PUBBLICI STRANIERI, PER CORSI, ANCHE A DISTANZA, DI FORMAZIONE ED AGGIORNAMENTO PER DOCENTI DI LINGUA ITALIANA.	INIZ.		440.992,00	440.992,00
		VARIAZ.		-58.000,00	-58.000,00
		P. DEF.		382.992,00	382.992,00
		PAGATO		377.369,07	377.369,07
		RIM. PG.			
		TOTALE		377.369,07	377.369,07
	(5.3.2)	EC/MSP		5.622,93	5.622,93
		RS31/12			
04	BORSE DI STUDIO	INIZ.	1.101.615,00	7.499.796,00	7.499.796,00
	(5.1.2)	VARIAZ.		39.360,00	39.360,00
		P. DEF.	1.101.615,00	7.539.156,00	7.539.156,00
		PAGATO	513.400,00	4.333.791,32	4.847.191,32
		RIM. PG.	167.450,00	1.228.100,00	
		TOTALE	680.850,00	5.561.891,32	4.847.191,32
		EC/MSP	420.765,00	1.977.264,68	2.691.964,68
		RS31/12	1.395.550,00		
05	PREMI E SUSSIDI A CITTADINI ITALIANI CHE SI RECANO ALL'ESTERO A SCOPO DI STUDIO O DI PERFEZIONAMENTO O DI SPECIALIZZAZIONE O DI RICERCHE. SUSSIDI AD ISTITUZIONI ED ORGANISMI INTERNAZIONALI E AD ENTI ITALIANI PER LE MEDESIME FINALITA'.	INIZ.	15.400,00	1.098.139,00	1.098.139,00
		VARIAZ.			
		P. DEF.	15.400,00	1.098.139,00	1.098.139,00
		PAGATO		799.580,00	799.580,00
		RIM. PG.	4.200,00	175.000,00	
		TOTALE	4.200,00	974.580,00	799.580,00
	(5.1.2)	EC/MSP	11.200,00	123.559,00	298.559,00
		RS31/12	179.200,00		
VARIAZIONI: CAP/PG 2619/02: DDG 155980 2022 (CP CS 222.000,00) DDG 176250 2022 (CP CS 58.000,00) DDG 179137 2022 (CP CS 300.000,00) CAP/PG 2619/03: DDG 176250 2022 (CP CS -58.000,00) CAP/PG 2619/04: DMT 5628 2022 (CP CS 39.360,00)					

11/05/2023

060/095/130

SPESA - CONSUNTIVO PER CAPITOLI/PIANI DI GESTIONE					
2022					
MINISTERO DEGLI AFFARI ESTERI E DELLA COOPERAZIONE INTERNAZIONALE					
UNITA' DI VOTO/CAPITOLO		RESIDUI	COMPETENZA	CASSA	
NUMERO	DENOMINAZIONE				
06	CONTRIBUTI PER MISSIONI SCIENTIFICHE, NONCHE' PER INTERVENTI DI RESTAURO E CONSERVAZIONE DEL PATRIMONIO ARCHEOLOGICO NEL CONTESTO DEL PROGRAMMA DI MISSIONE, PER LO STUDIO E LA RICERCA IN AMBITO INTERNAZIONALE NEL CAMPO DELLA PALEONTOLOGIA, DELL' ARCHEOLOGIA, DELL' ETNOLOGIA, DELL' ANTROPOLOGIA (5.3.2) DELL'IMPORTO EC/MSP DI RESIDUI SONO PERENTI AGLI EFFETTI AMMIN. E. 348,00 (-) COSTITUISCONO UNA ECONOMIA E. 4.274,18 (-) TOTALE E. 4.622,18	INIZ. VARIAZ. P. DEF. PAGATO RIM. PG. TOTALE EC/MSP RS31/12	11.794,26 11.794,26 7.172,08 7.172,08 4.622,18 110.445,08	2.175.472,00 2.175.472,00 2.051.588,16 103.273,00 2.154.861,16 20.610,84	2.175.472,00 2.175.472,00 2.051.588,16 2.051.588,16 123.883,84
07	CONTRIBUTO PER MISSIONI CULTURALI E SCIENTIFICHE IN ITALIA A FAVORE DI DOCENTI, ESPERTI E PERSONALITA' DELLA CULTURA STRANIERI PER SOGGIORNO E VIAGGI ALL'INTERNO DEL PAESE NONCHE' CONTRIBUTO PER VIAGGI DI ESPERTI E PERSONALITA' DELLA CULTURA ITALIANI EFFETTUATI IN BASE AD ACCORDI CULTURALI O SU INVITO UFFICIALE (5.3.2)	INIZ. VARIAZ. P. DEF. PAGATO RIM. PG. TOTALE EC/MSP RS31/12	19.200,00 19.200,00 61.424,31 61.424,31 19.200,00	152.196,00 -10.400,00 141.796,00 61.424,31 61.424,31 80.371,69	152.196,00 -10.400,00 141.796,00 61.424,31 61.424,31 80.371,69
09	PREMI E CONTRIBUTI PER LA DIVULGAZIONE DEL LIBRO ITALIANO E PER LA TRADUZIONE DI OPERE LETTERARIE E SCIENTIFICHE, NONCHE' PER LA PRODUZIONE, IL DOPPIAGGIO O LA SOTTOTITOLATURA DI CORTOMETRAGGI E LUNGOMETRAGGI E DI SERIE TELEVISIVE, DESTINATI AI MEZZI DI COMUNICAZIONE DI MASSA. (5.3.2)	INIZ. VARIAZ. P. DEF. PAGATO RIM. PG. TOTALE EC/MSP RS31/12	 639.377,97 639.377,97 639.377,97 677,03	635.055,00 5.000,00 640.055,00 639.377,97 639.377,97 677,03	635.055,00 5.000,00 640.055,00 639.377,97 639.377,97 677,03
10	CONTRIBUTI AD ENTI ED ASSOCIAZIONI PER L'ATTUAZIONE DI MANIFESTAZIONI SOCIO-CULTURALI NELL'AMBITO DEGLI SCAMBI GIOVANILI IN ITALIA E ALL'ESTERO (5.3.2)	INIZ. VARIAZ. P. DEF. PAGATO RIM. PG. TOTALE EC/MSP RS31/12	72.901,67 72.901,67 18.000,00 13.000,00 31.000,00 41.901,67 38.000,00	369.849,00 -5.000,00 364.849,00 312.440,02 25.000,00 337.440,02 27.408,98	369.849,00 -5.000,00 364.849,00 330.440,02 330.440,02 330.440,02 34.408,98
VARIAZIONI: CAP/PG 2619/07: DMT 5628 2022 (CP CS 9.600,00) CAP/PG 2619/07: DMC 512016 2022 (CP CS -20.000,00) CAP/PG 2619/09: DDG 129196 2022 (CP CS 5.000,00) CAP/PG 2619/10: DDG 129196 2022 (CP CS -5.000,00)					

11/05/2023

060/095/131

2022		SPESA - CONSUNTIVO PER CAPITOLI/PIANI DI GESTIONE			
		MINISTERO DEGLI AFFARI ESTERI E DELLA COOPERAZIONE INTERNAZIONALE			
UNITA' DI VOTO/CAPITOLO		RESIDUI	COMPETENZA	CASSA	
NUMERO	DENOMINAZIONE				
11	SPESE PER L'ESECUZIONE DELL'ACCORDO TRA IL GOVERNO DELLA REPUBBLICA ITALIANA ED I GOVERNI DEI PAESI DELLA COMUNITA' DEGLI STATI INDIPENDENTI (C.S.I.) PER L'ATTUAZIONE DI SCAMBI GIOVANILI (5.3.2)	INIZ. VARIAZ. P. DEF. PAGATO RIM. PG. TOTALE EC/MSP RS31/12	545,00 545,00 545,00	545,00 545,00 545,00	
12	SCAMBI PER LA GIOVENTU' NEL QUADRO DEGLI IMPEGNI INTERNAZIONALI. VIAGGI, SOGGIORNO STRANIERI IN ITALIA, ECC. (5.3.2)	INIZ. VARIAZ. P. DEF. PAGATO RIM. PG. TOTALE EC/MSP RS31/12	381,00 381,00 381,00	381,00 381,00 381,00	
86	REISCRIZIONE RESIDUI PASSIVI PERENTI RELATIVI A:ISTITUZIONI SOCIALI PRIVATE (5.3.2)	INIZ. VARIAZ. P. DEF. PAGATO RIM. PG. TOTALE EC/MSP RS31/12	14.100,00 14.100,00 14.100,00	14.100,00 14.100,00 14.100,00	
2741	CONTRIBUTI AD ENTI ED ALTRI ORGANISMI (R) (4) (1.1.3)	INIZ. VARIAZ. P. DEF. PAGATO RIM. PG. TOTALE EC/MSP RS31/12	528.685,00 316.704,00 845.389,00 844.370,67 844.370,67 1.018,33	528.685,00 316.704,00 845.389,00 844.370,67 844.370,67 1.018,33	
VARIAZIONI: CAP/PG 2619/86: DRGS 8589 2022 (CP CS 11.600,00) DRGS 45762 2022 (CP CS 2.500,00)					

11/05/2023

060/095/132

2022		SPESA - CONSUNTIVO PER CAPITOLI/PIANI DI GESTIONE			
		MINISTERO DEGLI AFFARI ESTERI E DELLA COOPERAZIONE INTERNAZIONALE			
UNITA' DI VOTO/CAPITOLO			RESIDUI	COMPETENZA	CASSA
NUMERO	DENOMINAZIONE				
01	CONTRIBUTO AL COLLEGIO DEL MONDO UNITO DELL'ADRIATICO CON SEDE IN DUINO. (4.1.2)	INIZ.		527.793,00	527.793,00
		VARIAZ.		316.704,00	316.704,00
		P. DEF.		844.497,00	844.497,00
		PAGATO		844.370,67	844.370,67
		RIM. PG.			
		TOTALE		844.370,67	844.370,67
		EC/MSP RS31/12		126,33	126,33
02	CONTRIBUTO ALL'ASSOCIAZIONE INTERNAZIONALE DI ARCHEOLOGIA CLASSICA. (4.1.2)	INIZ.		892,00	892,00
		VARIAZ.			
		P. DEF.		892,00	892,00
		PAGATO			
		RIM. PG.			
		TOTALE			
		EC/MSP RS31/12		892,00	892,00
2742	CONTRIBUTO SOCIETA' DANTE ALIGHIERI (R) (5.3.2) (1.1.3)	INIZ.		5.200.000,00	5.200.000,00
		VARIAZ.			
		P. DEF.		5.200.000,00	5.200.000,00
		PAGATO		5.200.000,00	5.200.000,00
		RIM. PG.			
		TOTALE		5.200.000,00	5.200.000,00
		EC/MSP RS31/12			
2752	CONTRIBUTI EROGATI AD ORGANISMI NAZIONALI ED INTERNAZIONALI NELL'AMBITO DELLE RELAZIONI CULTURALI CON L'ESTERO (7.1.2) (1.1.3)	INIZ.		19.134.678,00	19.134.678,00
		VARIAZ.		550.000,00	-57.044,00
		P. DEF.		19.684.678,00	19.077.634,00
		PAGATO		16.361.152,43	16.361.152,43
		RIM. PG.		550.000,00	
		TOTALE		16.911.152,43	16.361.152,43
		EC/MSP RS31/12		2.773.525,57	2.716.481,57
		550.000,00			
VARIAZIONI: CAP/PG 2741/01: DDG 203672 2022 (CP CS 316.704,00) CAPITOLO 2752: DRGS 108882 2022 (CP CS 550.000,00) DMC 512042 2022 (CS -607.044,00)					

11/05/2023

060/095/133

2022		SPESA - CONSUNTIVO PER CAPITOLI/PIANI DI GESTIONE			
		MINISTERO DEGLI AFFARI ESTERI E DELLA COOPERAZIONE INTERNAZIONALE			
UNITA' DI VOTO/CAPITOLO			RESIDUI	COMPETENZA	CASSA
NUMERO	DENOMINAZIONE				
2758	SPESA PER LA MANUTENZIONE ORDINARIA DEGLI IMMOBILI ADIBITI A SEDE DELL'ISTITUTO UNIVERSITARIO EUROPEO (7.1.2) (1.1.3)	INIZ. VARIAZ. P. DEF. PAGATO RIM. PG. TOTALE EC/MSP RS31/12		850.000,00 850.000,00 850.000,00 850.000,00	850.000,00 850.000,00 850.000,00
2761	ASSEGNI AGLI ISTITUTI ITALIANI DI CULTURA ALL'ESTERO (R) (4.1.3) (1.1.3)	INIZ. VARIAZ. P. DEF. PAGATO RIM. PG. TOTALE EC/MSP RS31/12		22.445.105,00 995.000,00 23.440.105,00 23.337.537,64 100.000,00 23.437.537,64 2.567,36 100.000,00	22.445.105,00 995.000,00 23.440.105,00 23.337.537,64 100.000,00 23.337.537,64 102.567,36
2764	CONTRIBUTO ALLA MAISON DE L'ITALIE DELLA CITTA' UNIVERSITARIA DI PARIGI (R) (7.1.2) (1.1.3)	INIZ. VARIAZ. P. DEF. PAGATO RIM. PG. TOTALE EC/MSP RS31/12		89.552,00 89.552,00 89.552,00 89.552,00	89.552,00 89.552,00 89.552,00
2765	FONDO DA RIPARTIRE PER INTERVENTI VOLTI AL POTENZIAMENTO DELLA PROMOZIONE DELLA CULTURA E DELLA LINGUA ITALIANA ALL'ESTERO. (R) (12.2.3) (1.1.3)	INIZ. VARIAZ. P. DEF. PAGATO RIM. PG. TOTALE EC/MSP RS31/12			
VARIAZIONI: CAPITOLO 2761: DMT 243122 2022 (CP CS 100.000,00) DMC 512083 2022 (CP CS 895.000,00)					

11/05/2023

060/095/134

2022		SPESA - CONSUNTIVO PER CAPITOLI/PIANI DI GESTIONE			
		MINISTERO DEGLI AFFARI ESTERI E DELLA COOPERAZIONE INTERNAZIONALE			
NUMERO	UNITA' DI VOTO/CAPITOLO		RESIDUI	COMPETENZA	CASSA
NUMERO	DENOMINAZIONE				
2766	CONTRIBUTO A FAVORE DELL'ISTITUTO AFFARI INTERNAZIONALI DI ROMA PER IL POTENZIAMENTO DELLE ATTIVITA' DI RICERCA SULLE NUOVE TENDENZE DELLE RELAZIONI INTERNAZIONALI (R) (5.3.2) (1.1.3)	INIZ. VARIAZ. P. DEF. PAGATO RIM. PG. TOTALE EC/MSP RS31/12		200.000,00 200.000,00 200.000,00 200.000,00 200.000,00	200.000,00 200.000,00 200.000,00 200.000,00
2767	CONTRIBUTO IN FAVORE DELL'ASSOCIAZIONE UNI-ITALIA PER POTENZIARE LA PROMOZIONE DELLA FREQUENZA DI CORSI UNIVERSITARI O LIVELLO UNIVERSITARIO IN ITALIA DA PARTE DI STUDENTI STRANIERI. (R) (5.3.2) (1.1.3)	INIZ. VARIAZ. P. DEF. PAGATO RIM. PG. TOTALE EC/MSP RS31/12		1.000.000,00 1.000.000,00 1.000.000,00 1.000.000,00 1.000.000,00	1.000.000,00 1.000.000,00 1.000.000,00 1.000.000,00
3153	CONTRIBUTI IN DENARO, LIBRI E MATERIALE DIDATTICO E RELATIVE SPESE DI SPEDIZIONE AD ENTI, ASSOCIAZIONI E COMITATI PER L'ASSISTENZA EDUCATIVA, SCOLASTICA, CULTURALE, RICREATIVA E SPORTIVA DEI LAVORATORI ITALIANI ALL'ESTERO E DELLE LORO FAMIGLIE. (R) (5.2.2) (1.1.3)	INIZ. VARIAZ. P. DEF. PAGATO RIM. PG. TOTALE EC/MSP RS31/12	110.830,00 110.830,00 107.091,00 107.091,00 3.739,00 36.800,00	14.898.597,00 -300.000,00 14.598.597,00 12.594.849,53 36.800,00 12.631.649,53 1.966.947,47	14.898.597,00 -300.000,00 14.598.597,00 12.701.940,53 12.701.940,53 1.896.656,47
7949	CONTRIBUTO STRAORDINARIO ALL'ISTITUTO AFFARI INTERNAZIONALI DI ROMA PER LA DIGITALIZZAZIONE DEI FONDI ARCHIVISTICI (R) (24.1.1) (1.1.3)	INIZ. VARIAZ. P. DEF. PAGATO RIM. PG. TOTALE EC/MSP RS31/12			
VARIAZIONI: CAPITOLO 3153: DDG 179137 2022 (CP CS -300.000,00)					

11/05/2023

060/095/135

2022		SPESA - CONSUNTIVO PER CAPITOLI/PIANI DI GESTIONE			
		MINISTERO DEGLI AFFARI ESTERI E DELLA COOPERAZIONE INTERNAZIONALE			
NUMERO	UNITA' DI VOTO/CAPITOLO		RESIDUI	COMPETENZA	CASSA
NUMERO	DENOMINAZIONE				
7950	SPESE PER ACQUISTO DI ATTREZZATURE ED APPARECCHIATURE NON INFORMATICHE, DI MOBILIO E DI DOTAZIONI LIBRARIE (R) (21) (1.1.3) * PROVENIENZA: 7301 - 7950 L'IMPORTO EC/MSP DI RESIDUI E' PERENTE AGLI EFFETTI AMMIN.	INIZ. VARIAZ. P. DEF. PAGATO RIM. PG. TOTALE EC/MSP RS31/12	353,89 353,89 353,89 21.887,00	21.887,00 21.887,00 21.887,00 21.887,00	21.887,00 21.887,00 21.887,00
01	SPESE PER ACQUISTO DI ATTREZZATURE E APPARECCHIATURE NON INFORMATICHE, DI MOBILIO E DI DOTAZIONI LIBRARIE (21.1.2) L'IMPORTO EC/MSP DI RESIDUI E' PERENTE AGLI EFFETTI AMMIN.	INIZ. VARIAZ. P. DEF. PAGATO RIM. PG. TOTALE EC/MSP RS31/12	353,89 353,89 353,89 21.887,00	21.887,00 21.887,00 21.887,00 21.887,00	21.887,00 21.887,00 21.887,00
7951	SPESE PER LA RISTRUTTURAZIONE DEGLI IMMOBILI ADIBITI A SEDE DELL'ISTITUTO UNIVERSITARIO EUROPEO. (21.1.4) (1.1.3)	INIZ. VARIAZ. P. DEF. PAGATO RIM. PG. TOTALE EC/MSP RS31/12		7.900.000,00 7.900.000,00 7.900.000,00 7.900.000,00	7.900.000,00 7.900.000,00 7.900.000,00 7.900.000,00
2502	RETRIBUZIONE AGLI INCARICATI LOCALI ED AI SUPPLEMENTI TEMPORANEI AL NETTO DEGLI ONERI SOCIALI A CARICO DELL'AMMINISTRAZIONE (1.1.1) (1.1.3) Risorse da destinare al personale in servizio presso le istituzioni scolastiche all'estero	INIZ. VARIAZ. P. DEF. PAGATO RIM. PG. TOTALE EC/MSP RS31/12		5.035.354,00 470.000,00 5.505.354,00 5.462.572,67 5.462.572,67 5.462.572,67 42.781,33	5.035.354,00 470.000,00 5.505.354,00 5.462.572,67 5.462.572,67 5.462.572,67 42.781,33
VARIAZIONI: CAPITOLO 2502: DDG 782 2022 (CP CS 400.000,00) DDG 187041 2022 (CP CS 70.000,00)					

11/05/2023

060/095/136

SPESA - CONSUNTIVO PER CAPITOLI/PIANI DI GESTIONE					
2022					
MINISTERO DEGLI AFFARI ESTERI E DELLA COOPERAZIONE INTERNAZIONALE					
UNITA' DI VOTO/CAPITOLO			RESIDUI	COMPETENZA	CASSA
NUMERO	DENOMINAZIONE				
2503	COMPETENZE ACCESSORIE AL PERSONALE ADDETTO ALLE ISTITUZIONI SCOLASTICHE (1) (1.1.3)	INIZ.	8.111,71	55.020.871,00	55.020.871,00
		VARIAZ.		-470.000,00	-470.000,00
		P. DEF.	8.111,71	54.550.871,00	54.550.871,00
		PAGATO		48.944.751,31	48.944.751,31
		RIM. PG.			
		TOTALE		48.944.751,31	48.944.751,31
		EC/MSP RS31/12	8.111,71	5.606.119,69	5.606.119,69
01	ASSEGNI DI SEDE AL PERSONALE ADDETTO ALLE ISTITUZIONI SCOLASTICHE E CULTURALI ITALIANE E STRANIERE ALL'ESTERO - COMPONENTE NETTA (1.1.5)	INIZ.		44.633.738,00	44.633.738,00
		VARIAZ.		-470.000,00	-470.000,00
		P. DEF.		44.163.738,00	44.163.738,00
		PAGATO		41.391.854,35	41.391.854,35
		RIM. PG.			
		TOTALE		41.391.854,35	41.391.854,35
		EC/MSP RS31/12		2.771.883,65	2.771.883,65
02	IMPOSTE SULLE RETRIBUZIONI (1.1.5)	INIZ.		4.811.666,00	4.811.666,00
		VARIAZ.			
		P. DEF.		4.811.666,00	4.811.666,00
		PAGATO		4.492.749,27	4.492.749,27
		RIM. PG.			
		TOTALE		4.492.749,27	4.492.749,27
		EC/MSP RS31/12		318.916,73	318.916,73
03	CONTRIBUTI SOCIALI A CARICO DEL LAVORATORE (1.1.5)	INIZ.		1.561.410,00	1.561.410,00
		VARIAZ.			
		P. DEF.		1.561.410,00	1.561.410,00
		PAGATO		1.271.919,56	1.271.919,56
		RIM. PG.			
		TOTALE		1.271.919,56	1.271.919,56
		EC/MSP RS31/12		289.490,44	289.490,44
VARIAZIONI: CAP/PG 2503/01: DDG 782 2022 (CP CS -400.000,00) DDG 187041 2022 (CP CS -70.000,00)					

11/05/2023

060/095/137

2022		SPESA - CONSUNTIVO PER CAPITOLI/PIANI DI GESTIONE			
		MINISTERO DEGLI AFFARI ESTERI E DELLA COOPERAZIONE INTERNAZIONALE			
UNITA' DI VOTO/CAPITOLO		RESIDUI	COMPETENZA	CASSA	
NUMERO	DENOMINAZIONE				
04	CONTRIBUTO AL PERSONALE ADDETTO ALLE ISTITUZIONI SCOLASTICHE E CULTURALI ALL'ESTERO PER LE SPESE DI ABITAZIONE (1.1.5)	INIZ. VARIAZ. P. DEF. PAGATO RIM. PG. TOTALE EC/MSP RS31/12	10.000,00 10.000,00 10.000,00	10.000,00 10.000,00 10.000,00	
05	CONTRIBUTO AL PERSONALE ADDETTO ALLE ISTITUZIONI SCOLASTICHE E CULTURALI ALL'ESTERO PER PROVVIDENZE SCOLASTICHE (1.1.5)	INIZ. VARIAZ. P. DEF. PAGATO RIM. PG. TOTALE EC/MSP RS31/12	53.327,00 16.000,00 69.327,00 63.448,01 63.448,01 5.878,99	53.327,00 16.000,00 69.327,00 63.448,01 63.448,01 5.878,99	
06	INDENNITA' DI SISTEMAZIONE E INDENNITA' DI RIENTRO DAL SERVIZIO ALL'ESTERO - COMPONENTE NETTA. (1.1.5)	INIZ. VARIAZ. P. DEF. PAGATO RIM. PG. TOTALE EC/MSP RS31/12	2.096.775,00 2.096.775,00 788.217,83 788.217,83 1.308.557,17	2.096.775,00 2.096.775,00 788.217,83 788.217,83 1.308.557,17	
07	COMPENSO AI PRESIDENTI E MEMBRI COMMISSIONI D'ESAME (1.1.5)	INIZ. VARIAZ. P. DEF. PAGATO RIM. PG. TOTALE EC/MSP RS31/12	50.950,00 -16.000,00 34.950,00 34.950,00 34.950,00	50.950,00 -16.000,00 34.950,00 34.950,00 34.950,00	
VARIAZIONI: CAP/PG 2503/05: DDG 142323 2022 (CP CS 16.000,00) CAP/PG 2503/07: DDG 142323 2022 (CP CS -16.000,00)					

11/05/2023

060/095/138

2022		SPESA - CONSUNTIVO PER CAPITOLI/PIANI DI GESTIONE			
		MINISTERO DEGLI AFFARI ESTERI E DELLA COOPERAZIONE INTERNAZIONALE			
UNITA' DI VOTO/CAPITOLO			RESIDUI	COMPETENZA	CASSA
NUMERO	DENOMINAZIONE				
09	COMPENSI AL PERSONALE DELLA SCUOLA ALL'ESTERO PER ATTIVITA' AGGIUNTIVE IN RELAZIONE A PROGETTI DI MIGLIORAMENTO DELL'OFFERTA FORMATIVA - COMPONENTE NETTA (1.1.4)	INIZ.		496.015,00	496.015,00
		VARIAZ.			
		P. DEF.		496.015,00	496.015,00
		PAGATO		496.015,00	496.015,00
		RIM. PG.			
	TOTALE			496.015,00	496.015,00
	EC/MSP				
	RS31/12				
10	CONTRIBUTO AL PERSONALE PER IL TRASPORTO DEI PROPRI EFFETTI - COMPONENTE NETTA (1.1.5)	INIZ.	8.111,71	1.296.990,00	1.296.990,00
		VARIAZ.			
		P. DEF.	8.111,71	1.296.990,00	1.296.990,00
		PAGATO		440.547,29	440.547,29
		RIM. PG.			
	TOTALE		440.547,29	440.547,29	
	EC/MSP	8.111,71	856.442,71	856.442,71	
	RS31/12				
11	SOMME DA DESTINARE AL COFINANZIAMENTO DI PROGRAMMI DI TIROCINIO CURRICOLARE PRESSO LE UNIVERSITA' E GLI ISTITUTI DI FORMAZIONE SUPERIORE ALL'ESTERO. (1.1.5)	INIZ.		10.000,00	10.000,00
		VARIAZ.			
		P. DEF.		10.000,00	10.000,00
		PAGATO			
		RIM. PG.			
	TOTALE			10.000,00	10.000,00
	EC/MSP		10.000,00	10.000,00	
	RS31/12				
2514	ONERI SOCIALI A CARICO DELL'AMMINISTRAZIONE SULLE COMPETENZE FISSE ED ACCESSORIE CORRISPOSTE AL PERSONALE SCOLASTICO IN SERVIZIO ALL'ESTERO (1.3.1) (1.1.3)	INIZ.		5.790.267,00	5.790.267,00
		VARIAZ.			
		P. DEF.		5.790.267,00	5.790.267,00
		PAGATO		4.120.699,38	4.120.699,38
		RIM. PG.			
	TOTALE		4.120.699,38	4.120.699,38	
	EC/MSP		1.669.567,62	1.669.567,62	
	RS31/12				

11/05/2023

060/095/139

2022		SPESA - CONSUNTIVO PER CAPITOLI/PIANI DI GESTIONE			
		MINISTERO DEGLI AFFARI ESTERI E DELLA COOPERAZIONE INTERNAZIONALE			
UNITA' DI VOTO/CAPITOLO			RESIDUI	COMPETENZA	CASSA
NUMERO	DENOMINAZIONE				
	Attività di pianificazione delle politiche				
1149	SPESA PER IL CONFERIMENTO DI INCARICHI DI STUDIO E CONSULENZA NON PREVISTI DA ESPRESSE DISPOSIZIONI NORMATIVE E REGOLAMENTARI	INIZ.	3.500,00		
	(R)	VARIAZ.			3.500,00
	(2.2.10) (1.1.3)	P. DEF.	3.500,00		3.500,00
		PAGATO	2.948,30		2.948,30
		RIM. PG.	551,70		
		TOTALE	3.500,00		2.948,30
		EC/MSP			551,70
		RS31/12	551,70		
1150	SPESA PER LE ATTIVITA' CONNESSE ALLA CONFERENZA PER IL DIALOGO MEDITERRANEO - MED DIALOGUES -	INIZ.	253.645,77	550.000,00	550.000,00
	(R)	VARIAZ.		31.000,00	231.733,96
	(2.2.7) (1.1.3)	P. DEF.	253.645,77	581.000,00	781.733,96
		PAGATO	200.733,96	253.503,91	454.237,87
		RIM. PG.	48,80	306.599,70	
		TOTALE	200.782,76	560.103,61	454.237,87
		EC/MSP	52.863,01	20.896,39	327.496,09
		RS31/12	306.648,50		
1157	POTENZIAMENTO DELLE ATTIVITA' DI ANALISI E DOCUMENTAZIONE IN MATERIA DI POLITICA INTERNAZIONALE.	INIZ.		184.434,00	184.434,00
	(R)	VARIAZ.		200.000,00	200.000,00
	(4.1.1) (1.1.3)	P. DEF.		384.434,00	384.434,00
		PAGATO		184.434,00	184.434,00
		RIM. PG.		194.131,12	
		TOTALE		378.565,12	184.434,00
		EC/MSP		5.868,88	200.000,00
		RS31/12	194.131,12		
1167	SOMME DA EROGARE A ENTI CON PERSONALITA' GIURIDICA O A ORGANIZZAZIONI NON LUCRATIVE DI UTILITA' SOCIALE, INDIVIDUATI SULLA BASE DI CONVENZIONI STIPULATE CON PROCEDURE DI EVIDENZA PUBBLICA PER L'ESECUZIONE DI PROGETTI DI RICERCA	INIZ.	116.000,00	778.000,00	778.000,00
	(R)	VARIAZ.			70.000,00
	(5.3.2) (1.1.3)	P. DEF.	116.000,00	778.000,00	848.000,00
		PAGATO	42.500,00	576.382,61	618.882,61
		RIM. PG.	32.500,00	200.822,46	
		TOTALE	75.000,00	777.205,07	618.882,61
		EC/MSP	41.000,00	794,93	229.117,39
		RS31/12	233.322,46		
VARIAZIONI: CAPITOLE 1149: DMC 512062 2022 (CS 3.500,00) CAPITOLE 1150: DMC 512062 2022 (CS 200.733,96) L. ASS. 111 2022 (CP CS 31.000,00) CAPITOLE 1157: DMT 214419 2022 (CP CS 10.000,00) DMT 243122 2022 (CP CS 190.000,00) CAPITOLE 1167: DMC 512062 2022 (CS 70.000,00)					

11/05/2023

060/095/140

2022		SPESA - CONSUNTIVO PER CAPITOLI/PIANI DI GESTIONE			
		MINISTERO DEGLI AFFARI ESTERI E DELLA COOPERAZIONE INTERNAZIONALE			
NUMERO	UNITA' DI VOTO/CAPITOLO		RESIDUI	COMPETENZA	CASSA
NUMERO	DENOMINAZIONE				
2515	SPESE PER ACQUISTO DI BENI E SERVIZI	INIZ.	1.382,91	2.122,00	2.122,00
	(R)	VARIAZ.	705.003,00	20.000,00	725.663,00
	(2) (1.1.3)	P. DEF.	706.385,91	22.122,00	727.785,00
*	PROVENIENZA:	PAGATO	152.232,78	21.062,13	173.294,91
	1147	RIM. PG.	180.571,59	335,23	
		TOTALE	332.804,37	21.397,36	173.294,91
		EC/MSP	373.581,54	724,64	554.490,09
		RS31/12	180.906,82		
01	SPESE DI STAMPA, DI ACQUISTO E DIFFUSIONE PUBBLICAZIONI	INIZ.	693,00	1.869,00	1.869,00
	(2.1.2)	VARIAZ.			108,00
		P. DEF.	693,00	1.869,00	1.977,00
		PAGATO	693,00	1.283,10	1.976,10
		RIM. PG.			
		TOTALE	693,00	1.283,10	1.976,10
		EC/MSP		585,90	0,90
		RS31/12			
02	ARCHIVIO STORICO DIPLOMATICO	INIZ.	689,91	253,00	253,00
	(2.1.1)	VARIAZ.		20.000,00	20.552,00
		P. DEF.	689,91	20.253,00	20.805,00
		PAGATO	689,91	19.779,03	20.468,94
		RIM. PG.		335,23	
		TOTALE	689,91	20.114,26	20.468,94
		EC/MSP		138,74	336,06
		RS31/12	335,23		
03	SOMME DA DESTINARE ALL'ESTINZIONE DEI DEBITI DELL'ISIAO IN LIQUIDAZIONE COATTA AMMINISTRATIVA NEI CONFRONTI DEI CREDITORI PRIVILEGIATI PER RAPPORTI DI LAVORO FLESSIBILE O AUTONOMO NONCHE' DI CREDITORI CHIROGRAFARI A VARIO TITOLO.	INIZ.			
	(2.2.14)	VARIAZ.	705.003,00		705.003,00
	(NUOVA ISTITUZIONE)	P. DEF.	705.003,00		705.003,00
		PAGATO	150.849,87		150.849,87
		RIM. PG.	180.571,59		
		TOTALE	331.421,46		150.849,87
		EC/MSP	373.581,54		554.153,13
		RS31/12	180.571,59		
VARIAZIONI: CAP/PG 2515/01: DMC 512031 2022 (CS 108,00) CAP/PG 2515/02: DMC 512016 2022 (CP CS 20.000,00) CAP/PG 2515/03: DMC 512031 2022 (CS 552,00) CAP/PG 2515/03: DMT 78938 2022 (RS 705.003,00) CAP/PG 2515/03: DMC 512046 2022 (CS 705.003,00)					

11/05/2023

060/095/141

2022		SPESA - CONSUNTIVO PER CAPITOLI/PIANI DI GESTIONE			
		MINISTERO DEGLI AFFARI ESTERI E DELLA COOPERAZIONE INTERNAZIONALE			
UNITA' DI VOTO/CAPITOLO			RESIDUI	COMPETENZA	CASSA
NUMERO	DENOMINAZIONE				
	Comunicazione istituzionale e rapporti con i media				
2516	SPESE PER ACQUISTO DI BENI E SERVIZI	INIZ.	654,76	750.000,00	750.000,00
	(R)	VARIAZ.		500.000,00	500.000,00
	(2) (1.1.3)	P. DEF.	654,76	1.250.000,00	1.250.000,00
*	PROVENIENZA:	PAGATO		1.186.827,56	1.186.827,56
	1636	RIM. PG.	43,54	27.384,63	
		TOTALE	43,54	1.214.212,19	1.186.827,56
		EC/MSP	611,22	35.787,81	63.172,44
		RS31/12	27.428,17		
01	SPESE PER IL SERVIZIO STAMPA, COMPRESSE QUELLE PER L'ACQUISTO DI RIVISTE, GIORNALI E ALTRE PUBBLICAZIONI E LA REALIZZAZIONE DI PROGETTI DI COMUNICAZIONE. SPESE PER ELABORAZIONE, GESTIONE E TRADUZIONE DEI CONTENUTI DEL PORTALE MAECI	INIZ.	654,76	750.000,00	750.000,00
	(2.1.2)	VARIAZ.		500.000,00	500.000,00
		P. DEF.	654,76	1.250.000,00	1.250.000,00
		PAGATO		1.186.827,56	1.186.827,56
		RIM. PG.	43,54	27.384,63	
		TOTALE	43,54	1.214.212,19	1.186.827,56
		EC/MSP	611,22	35.787,81	63.172,44
		RS31/12	27.428,17		
	TOTALE MISSIONE (4)	INIZ.	169.057.927,16	2.639.873.896,00	2.639.873.896,00
		VARIAZ.	20.000.000,00	684.937.379,00	696.597.415,00
		P. DEF.	189.057.927,16	3.324.811.275,00	3.336.471.311,00
		PAGATO	148.388.471,57	2.931.814.030,21	3.080.202.501,78
		RIM. PG.	21.013.511,39	166.238.920,14	
		TOTALE	169.401.982,96	3.098.052.950,35	3.080.202.501,78
		EC/MSP	19.655.944,20	226.758.324,65	256.268.809,22
		RS31/12	187.252.431,53		
VARIAZIONI: CAP/PG 2516/01: DMC 512021 2022 (CP CS 500.000,00)					

11/05/2023

060/095/142

2022		SPESA - CONSUNTIVO PER CAPITOLI/PIANI DI GESTIONE			
		MINISTERO DEGLI AFFARI ESTERI E DELLA COOPERAZIONE INTERNAZIONALE			
UNITA' DI VOTO/CAPITOLO			RESIDUI	COMPETENZA	CASSA
NUMERO	DENOMINAZIONE				
2	Servizi istituzionali e generali delle amministrazioni pubbliche (32)				
2.1	Indirizzo politico (32.2)				
	GABINETTO E UFFICI DI DIRETTA COLLABORAZIONE ALL'OPERA DEL MINISTRO				
	Ministro e Sottosegretari di Stato				
1001	STIPENDI ED ALTRI ASSEGNI FISSI AL MINISTRO E AI SOTTOSEGRETARI AL NETTO DELL'IMPOSTA REGIONALE SULLE ATTIVITA' PRODUTTIVE E DEGLI ONERI SOCIALI A CARICO DELL'AMMINISTRAZIONE.	INIZ.		470.427,00	470.427,00
	(1) (1.1.3)	VARIAZ.			
	(SPESE OBBLIGATORIE)	P. DEF.		470.427,00	470.427,00
		PAGATO		309.125,40	309.125,40
		RIM. PG.			
		TOTALE		309.125,40	309.125,40
		EC/MSP		161.301,60	161.301,60
		RS31/12			
01	COMPONENTE NETTA.	INIZ.		235.564,00	235.564,00
	(1.1.1)	VARIAZ.			
		P. DEF.		235.564,00	235.564,00
		PAGATO		217.257,70	217.257,70
		RIM. PG.			
		TOTALE		217.257,70	217.257,70
		EC/MSP		18.306,30	18.306,30
		RS31/12			
02	IMPOSTE SULLE RETRIBUZIONI.	INIZ.		177.706,00	177.706,00
	(1.1.1)	VARIAZ.			
		P. DEF.		177.706,00	177.706,00
		PAGATO		69.367,48	69.367,48
		RIM. PG.			
		TOTALE		69.367,48	69.367,48
		EC/MSP		108.338,52	108.338,52
		RS31/12			

11/05/2023

060/095/143

2022		SPESA - CONSUNTIVO PER CAPITOLI/PIANI DI GESTIONE			
		MINISTERO DEGLI AFFARI ESTERI E DELLA COOPERAZIONE INTERNAZIONALE			
UNITA' DI VOTO/CAPITOLO			RESIDUI	COMPETENZA	CASSA
NUMERO	DENOMINAZIONE				
03	CONTRIBUTI SOCIALI A CARICO DEL LAVORATORE. (1.1.1)	INIZ. VARIAZ. P. DEF. PAGATO RIM. PG. TOTALE EC/MSP RS31/12		57.157,00 57.157,00 22.500,22 22.500,22 34.656,78	57.157,00 57.157,00 22.500,22 22.500,22 34.656,78
1057	ONERI SOCIALI A CARICO DELL'AMMINISTRAZIONE SULLE RETRIBUZIONI CORRISPOSTE AI MINISTRI ED AI SOTTOSEGRETARI. (1) (1.1.3) (SPESE OBBLIGATORIE)	INIZ. VARIAZ. P. DEF. PAGATO RIM. PG. TOTALE EC/MSP RS31/12		140.564,00 140.564,00 53.703,70 53.703,70 86.860,30	140.564,00 140.564,00 53.703,70 53.703,70 86.860,30
01	CONTRIBUTI SOCIALI A CARICO DEL DATORE DI LAVORO SULLE COMPETENZE FISSE. (1.3.1)	INIZ. VARIAZ. P. DEF. PAGATO RIM. PG. TOTALE EC/MSP RS31/12		140.564,00 140.564,00 53.703,70 53.703,70 86.860,30	140.564,00 140.564,00 53.703,70 53.703,70 86.860,30
1058	SOMME DOVUTE A TITOLO DI IMPOSTA REGIONALE SULLE ATTIVITA' PRODUTTIVE SULLE RETRIBUZIONI CORRISPOSTE AI DIPENDENTI (3) (1.1.3)	INIZ. VARIAZ. P. DEF. PAGATO RIM. PG. TOTALE EC/MSP RS31/12	9.526,00 9.526,00 9.526,00	39.986,00 6.125,00 46.111,00 19.211,12 19.211,12 26.899,88	39.986,00 6.125,00 46.111,00 19.211,12 19.211,12 26.899,88

11/05/2023

060/095/144

2022		SPESA - CONSUNTIVO PER CAPITOLI/PIANI DI GESTIONE			
		MINISTERO DEGLI AFFARI ESTERI E DELLA COOPERAZIONE INTERNAZIONALE			
UNITA' DI VOTO/CAPITOLO			RESIDUI	COMPETENZA	CASSA
NUMERO	DENOMINAZIONE				
01	IRAP SULLE COMPETENZE FISSE CORRISPOSTE AI MINISTRI E SOTTOSEGRETARI (3.1.1) (SPESE OBBLIGATORIE)	INIZ. VARIAZ. P. DEF. PAGATO RIM. PG. TOTALE EC/MSP RS31/12	9.526,00 9.526,00 9.526,00	39.986,00 6.125,00 46.111,00 19.211,12 19.211,12 26.899,88	39.986,00 6.125,00 46.111,00 19.211,12 19.211,12 26.899,88
	Indirizzo politico-amministrativo				
1041	COMPETENZE FISSE E ACCESSORIE AL PERSONALE AL NETTO DELL'IMPOSTA REGIONALE SULLE ATTIVITA' PRODUTTIVE (1) (1.1.3) DELL'IMPORTO EC/MSP DI COMPETENZA COSTITUISCONO UNA ECONOMIA E. 2.712.877,27 (-) COSTITUISCONO UNA ECCEDEZZA E. 173.691,56 (+) TOTALE E. 2.539.185,71	INIZ. VARIAZ. P. DEF. PAGATO RIM. PG. TOTALE EC/MSP RS31/12	571.422,00 571.422,00 571.422,00	7.319.603,00 602.274,00 7.921.877,00 5.382.691,29 5.382.691,29 2.539.185,71	7.319.603,00 602.274,00 7.921.877,00 5.382.691,29 5.382.691,29 2.539.185,71
01	STIPENDI E ASSEGNI FISSI AL PERSONALE, COMPRESIVI DEGLI ONERI FISCALI E CONTRIBUTIVI A CARICO DEL LAVORATORE (1.1.1) (SPESE OBBLIGATORIE)	INIZ. VARIAZ. P. DEF. PAGATO RIM. PG. TOTALE EC/MSP RS31/12	277.312,00 277.312,00 277.312,00	1.803.326,00 553.864,00 2.357.190,00 2.530.881,56 2.530.881,56 +173.691,56	1.803.326,00 553.864,00 2.357.190,00 2.530.881,56 2.530.881,56 +173.691,56
02	CONTRIBUTI PREVIDENZIALI E ASSISTENZIALI A CARICO DELL'AMMINISTRAZIONE RELATIVI ALLE SPESE FISSE (1.3.1) (SPESE OBBLIGATORIE)	INIZ. VARIAZ. P. DEF. PAGATO RIM. PG. TOTALE EC/MSP RS31/12	294.110,00 294.110,00 294.110,00	1.061.982,00 -47.351,00 1.014.631,00 977.541,05 977.541,05 37.089,95	1.061.982,00 -47.351,00 1.014.631,00 977.541,05 977.541,05 37.089,95
VARIAZIONI: CAP/PG 1058/01: DMT 22564 2022 (CP CS 6.125,00) CAP/PG 1041/01: DMT 22564 2022 (CP CS 177.443,00) DMT 193632 2022 (CP CS 5.653,00) DMT 254472 2022 (CP CS 210.067,00) DMT 274289 2022 (CP CS 160.701,00) CAP/PG 1041/02: DMT 22564 2022 (CP CS 188.192,00) DMT 193632 2022 (CP CS 1.689,00) DMT 254472 2022 (CP CS 62.768,00) DMT 274289 2022 (CP CS -300.000,00)					

11/05/2023

060/095/145

2022		SPESA - CONSUNTIVO PER CAPITOLI/PIANI DI GESTIONE			
		MINISTERO DEGLI AFFARI ESTERI E DELLA COOPERAZIONE INTERNAZIONALE			
UNITA' DI VOTO/CAPITOLO			RESIDUI	COMPETENZA	CASSA
NUMERO	DENOMINAZIONE				
03	COMPETENZE ACCESSORIE AGLI ADDETTI AL GABINETTO ED ALLE SEGRETERIE PARTICOLARI COMPRENSIVE DEGLI ONERI FISCALI E CONTRIBUTIVI A CARICO DEL LAVORATORE. (1.1.2)	INIZ. VARIAZ. P. DEF. PAGATO RIM. PG. TOTALE EC/MSP RS31/12		1.114.224,00 76.922,00 1.191.146,00 1.076.899,37 1.076.899,37 114.246,63	1.114.224,00 76.922,00 1.191.146,00 1.076.899,37 1.076.899,37 114.246,63
04	COMPETENZE FISSE AGLI ADDETTI AL GABINETTO ED ALLE SEGRETERIE PARTICOLARI COMPRENSIVE DEGLI ONERI FISCALI E CONTRIBUTIVI A CARICO DEL LAVORATORE. (1.1.1)	INIZ. VARIAZ. P. DEF. PAGATO RIM. PG. TOTALE EC/MSP RS31/12		1.253.502,00 1.253.502,00 536.536,69 536.536,69 716.965,31	1.253.502,00 1.253.502,00 536.536,69 536.536,69 716.965,31
05	CONTRIBUTI PREVIDENZIALI E ASSISTENZIALI A CARICO DELL'AMMINISTRAZIONE RELATIVI ALLE COMPETENZE ACCESSORIE (1.3.1)	INIZ. VARIAZ. P. DEF. PAGATO RIM. PG. TOTALE EC/MSP RS31/12		269.642,00 18.615,00 288.257,00 260.609,61 260.609,61 27.647,39	269.642,00 18.615,00 288.257,00 260.609,61 260.609,61 27.647,39
30	SOMME A DISPOSIZIONE PER LE ASSUNZIONI DI PERSONALE DA EFFETTUARE MEDIANTE UTILIZZO DELLE FACOLTA' ASSUNZIONALI NON ESERCITATE (1.1.1)	INIZ. VARIAZ. P. DEF. PAGATO RIM. PG. TOTALE EC/MSP RS31/12		1.816.927,00 1.816.927,00 1.816.927,00	1.816.927,00 1.816.927,00 1.816.927,00
VARIAZIONI: CAP/PG 1041/03: DRGS 55245 2022 (CP CS 76.922,00) CAP/PG 1041/05: DRGS 55245 2022 (CP CS 18.615,00)					

11/05/2023

060/095/146

2022		SPESA - CONSUNTIVO PER CAPITOLI/PIANI DI GESTIONE			
		MINISTERO DEGLI AFFARI ESTERI E DELLA COOPERAZIONE INTERNAZIONALE			
UNITA' DI VOTO/CAPITOLO			RESIDUI	COMPETENZA	CASSA
NUMERO	DENOMINAZIONE				
50	RIEMMISSIONE DEI PAGAMENTI NON ANDATI A BUON FINE (1.1.5)	INIZ.			
		VARIAZ.		224,00	224,00
		P. DEF.		224,00	224,00
		PAGATO		223,01	223,01
		RIM. PG.			
		TOTALE		223,01	223,01
		EC/MSP		0,99	0,99
		RS31/12			
1043	SOMME DOVUTE A TITOLO DI IMPOSTA REGIONALE SULLE ATTIVITA' PRODUTTIVE SULLE RETRIBUZIONI CORRISPOSTE AI DIPENDENTI (3) (1.1.3)	INIZ.	97.218,00	353.690,00	353.690,00
		VARIAZ.		87.382,00	87.382,00
		P. DEF.	97.218,00	441.072,00	441.072,00
		PAGATO		347.714,57	347.714,57
		RIM. PG.			
		TOTALE		347.714,57	347.714,57
		EC/MSP	97.218,00	93.357,43	93.357,43
		RS31/12			
01	IRAP SULLE COMPETENZE FISSE. (3.1.1) (SPESE OBBLIGATORIE)	INIZ.	97.218,00	258.981,00	258.981,00
		VARIAZ.		80.844,00	80.844,00
		P. DEF.	97.218,00	339.825,00	339.825,00
		PAGATO		256.330,45	256.330,45
		RIM. PG.			
		TOTALE		256.330,45	256.330,45
		EC/MSP	97.218,00	83.494,55	83.494,55
		RS31/12			
02	IRAP SULLE COMPETENZE ACCESSORIE. (3.1.1)	INIZ.		94.709,00	94.709,00
		VARIAZ.		6.538,00	6.538,00
		P. DEF.		101.247,00	101.247,00
		PAGATO		91.384,12	91.384,12
		RIM. PG.			
		TOTALE		91.384,12	91.384,12
		EC/MSP		9.862,88	9.862,88
		RS31/12			
VARIAZIONI: CAP/PG 1041/50: DRGS 272596 2022 (CP CS 224,00) CAP/PG 1043/01: DMT 22564 2022 (CP CS 62.509,00) DMT 193632 2022 (CP CS 480,00) DMT 254472 2022 (CP CS 17.855,00) CAP/PG 1043/02: DRGS 55245 2022 (CP CS 6.538,00)					

11/05/2023

060/095/147

2022		SPESA - CONSUNTIVO PER CAPITOLI/PIANI DI GESTIONE			
		MINISTERO DEGLI AFFARI ESTERI E DELLA COOPERAZIONE INTERNAZIONALE			
NUMERO	UNITA' DI VOTO/CAPITOLO		RESIDUI	COMPETENZA	CASSA
NUMERO	DENOMINAZIONE				
1045	COMPETENZE FISSE E ACCESSORIE AL PERSONALE APPARTENENTE ALLA CARRIERA DIPLOMATICA AL NETTO DELL'IMPOSTA REGIONALE SULLE ATTIVITA' PRODUTTIVE (1) (1.1.3)	INIZ. VARIAZ. P. DEF. PAGATO RIM. PG. TOTALE EC/MSP RS31/12		3.837.866,00 -224.219,00 3.613.647,00 3.136.587,51 291.597,00 3.428.184,51 185.462,49 291.597,00	3.837.866,00 -224.219,00 3.613.647,00 3.136.587,51 291.597,00 3.428.184,51 185.462,49 477.059,49
01	STIPENDI E ASSEGNI FISSI AL PERSONALE APPARTENENTE ALLA CARRIERA DIPLOMATICA, COMPRESIVI DEGLI ONERI FISCALI E CONTRIBUTIVI A CARICO DEL LAVORATORE (1.1.1) (SPESE OBBLIGATORIE)	INIZ. VARIAZ. P. DEF. PAGATO RIM. PG. TOTALE EC/MSP RS31/12		2.783.657,00 9.625,00 2.793.282,00 2.428.209,53 224.513,00 2.652.722,53 140.559,47 224.513,00	2.783.657,00 9.625,00 2.793.282,00 2.428.209,53 224.513,00 2.652.722,53 140.559,47 365.072,47
02	CONTRIBUTI PREVIDENZIALI E ASSISTENZIALI A CARICO DELL'AMMINISTRAZIONE RELATIVI ALLE SPESE FISSE CORRISPOSTE AL PERSONALE APPARTENENTE ALLA CARRIERA DIPLOMATICA (1.3.1) (SPESE OBBLIGATORIE)	INIZ. VARIAZ. P. DEF. PAGATO RIM. PG. TOTALE EC/MSP RS31/12		831.753,00 -11.388,00 820.365,00 708.377,98 67.084,00 775.461,98 44.903,02 67.084,00	831.753,00 -11.388,00 820.365,00 708.377,98 67.084,00 775.461,98 44.903,02 111.987,02
30	SOMME A DISPOSIZIONE PER LE ASSUNZIONI DI PERSONALE DA EFFETTUARE MEDIANTE UTILIZZO DELLE FACOLTA' ASSUNZIONALI NON ESERCITATE (1.1.1)	INIZ. VARIAZ. P. DEF. PAGATO RIM. PG. TOTALE EC/MSP RS31/12		222.456,00 -222.456,00 	222.456,00 -222.456,00
VARIAZIONI: CAP/PG 1045/01: DMT 193632 2022 (CP CS 5.112,00) DMT 274289 2022 (CP CS -220.000,00) DMT 276803 2022 (CP CS 224.513,00) CAP/PG 1045/02: DMT 193632 2022 (CP CS 1.528,00) DMT 274289 2022 (CP CS -80.000,00) DMT 276803 2022 (CP CS 67.084,00) CAP/PG 1045/30: DMT 274289 2022 (CP CS -222.456,00)					

11/05/2023

060/095/148

2022		SPESA - CONSUNTIVO PER CAPITOLI/PIANI DI GESTIONE			
		MINISTERO DEGLI AFFARI ESTERI E DELLA COOPERAZIONE INTERNAZIONALE			
UNITA' DI VOTO/CAPITOLO		RESIDUI	COMPETENZA	CASSA	
NUMERO	DENOMINAZIONE				
50	RIEMMISSIONE DEI PAGAMENTI NON ANDATI A BUON FINE (1.1.5)	INIZ. VARIAZ. P. DEF. PAGATO RIM. PG. TOTALE EC/MSP RS31/12			
1046	SOMME DOVUTE A TITOLO DI IMPOSTA REGIONALE SULLE ATTIVITA' PRODUTTIVE SULLE RETRIBUZIONI CORRISPOSTE AL PERSONALE APPARTENENTE ALLA CARRIERA DIPLOMATICA (3) (1.1.3)	INIZ. VARIAZ. P. DEF. PAGATO RIM. PG. TOTALE EC/MSP RS31/12	19.084,00	236.610,00 19.519,00 256.129,00 184.562,69 19.084,00 203.646,69 52.482,31	236.610,00 19.519,00 256.129,00 184.562,69 184.562,69 184.562,69 71.566,31
01	IRAP SULLE COMPETENZE FISSE CORRISPOSTE AL PERSONALE APPARTENENTE ALLA CARRIERA DIPLOMATICA (3.1.1) (SPESE OBBLIGATORIE)	INIZ. VARIAZ. P. DEF. PAGATO RIM. PG. TOTALE EC/MSP RS31/12	19.084,00	236.610,00 19.519,00 256.129,00 184.562,69 19.084,00 203.646,69 52.482,31	236.610,00 19.519,00 256.129,00 184.562,69 184.562,69 184.562,69 71.566,31
1071	SPESE PER ACQUISTO DI BENI E SERVIZI (R) (2) (1.1.3)	INIZ. VARIAZ. P. DEF. PAGATO RIM. PG. TOTALE EC/MSP RS31/12	16.971,45	16.971,45 6,33 6,33 16.965,12	470.574,00 470.574,00 469.138,16 469.138,16 1.435,84
VARIAZIONI:					
CAP/PG 1046/01: DMT 193632 2022 (CP CS 435,00)					
DMT 276803 2022 (CP CS 19.084,00)					

11/05/2023

060/095/149

2022		SPESA - CONSUNTIVO PER CAPITOLI/PIANI DI GESTIONE			
		MINISTERO DEGLI AFFARI ESTERI E DELLA COOPERAZIONE INTERNAZIONALE			
UNITA' DI VOTO/CAPITOLO			RESIDUI	COMPETENZA	CASSA
NUMERO	DENOMINAZIONE				
01	SPESE PER IL PAGAMENTO DEI CANONI ACQUA, LUCE, ENERGIA ELETTRICA, GAS, NONCHE' PER LA PULIZIA, IL RISCALDAMENTO ED IL CONDIZIONAMENTO D'ARIA DEI LOCALI. (2.2.3)	INIZ. VARIAZ. P. DEF. PAGATO RIM. PG. TOTALE EC/MSP RS31/12	16.971,45 16.971,45 6,33 6,33 16.965,12	350.711,00 350.711,00 349.691,52 349.691,52 1.019,48	350.711,00 350.711,00 349.697,85 349.697,85 1.013,15
02	SPESE PER ACQUISTO DI CANCELLERIA, DI STAMPATI SPECIALI E QUANTO ALTRO POSSA OCCORRERE PER IL FUNZIONAMENTO DEGLI UFFICI - NOLEGGIO E TRASPORTO MOBILI, MACCHINE E IMPIANTI. (2.1.1)	INIZ. VARIAZ. P. DEF. PAGATO RIM. PG. TOTALE EC/MSP RS31/12		22.124,00 22.124,00 21.707,64 21.707,64 416,36	22.124,00 22.124,00 21.707,64 21.707,64 416,36
08	TASSE COMUNALI PER LA RACCOLTA E LO SMALTIMENTO DEI RIFIUTI URBANI (2.2.14)	INIZ. VARIAZ. P. DEF. PAGATO RIM. PG. TOTALE EC/MSP RS31/12		97.739,00 97.739,00 97.739,00 97.739,00	97.739,00 97.739,00 97.739,00
7150	SPESE PER ACQUISTO DI ATTREZZATURE E APPARECCHIATURE NON INFORMATICHE, DI MOBILIO E DI DOTAZIONI LIBRARIE (R) (21.1.2) (1.1.3)	INIZ. VARIAZ. P. DEF. PAGATO RIM. PG. TOTALE EC/MSP RS31/12	101,00 101,00 101,00 101,00 1.038,09	12.420,00 12.420,00 11.381,91 1.038,09 12.420,00	12.420,00 12.420,00 11.482,91 1.482,91 937,09

11/05/2023

060/095/150

2022		SPESA - CONSUNTIVO PER CAPITOLI/PIANI DI GESTIONE			
		MINISTERO DEGLI AFFARI ESTERI E DELLA COOPERAZIONE INTERNAZIONALE			
UNITA' DI VOTO/CAPITOLO			RESIDUI	COMPETENZA	CASSA
NUMERO	DENOMINAZIONE				
	Valutazione e controllo strategico (OIV)				
1042	COMPETENZE FISSE ED ACCESSORIE PER I COMPONENTI DELL'ORGANISMO INDIPENDENTE DI VALUTAZIONE NONCHE' PER IL PERSONALE DELLA RELATIVA STRUTTURA TECNICA.	INIZ.		322.892,00	322.892,00
		VARIAZ.		-40.000,00	-40.000,00
		P. DEF.		282.892,00	282.892,00
	(1) (1.1.3)	PAGATO		245.230,63	245.230,63
		RIM. PG.			
		TOTALE		245.230,63	245.230,63
		EC/MSP		37.661,37	37.661,37
		RS31/12			
01	STIPENDI ED ALTRI ASSEGNI FISSI AL PERSONALE DELLA STRUTTURA TECNICA COMPRENSIVI DEGLI ONERI FISCALI E CONTRIBUTIVI A CARICO DEL LAVORATORE.	INIZ.		159.883,00	159.883,00
		VARIAZ.		-30.000,00	-30.000,00
		P. DEF.		129.883,00	129.883,00
	(1.1.1)	PAGATO		127.031,04	127.031,04
		RIM. PG.			
		TOTALE		127.031,04	127.031,04
		EC/MSP		2.851,96	2.851,96
		RS31/12			
02	CONTRIBUTI PREVIDENZIALI E ASSISTENZIALI A CARICO DELL'AMMINISTRAZIONE RELATIVI ALLE SPESE FISSE	INIZ.		74.284,00	74.284,00
		VARIAZ.		-10.000,00	-10.000,00
		P. DEF.		64.284,00	64.284,00
	(1.3.1)	PAGATO		59.872,07	59.872,07
		RIM. PG.			
		TOTALE		59.872,07	59.872,07
		EC/MSP		4.411,93	4.411,93
		RS31/12			
03	COMPENSI AI COMPONENTI AL LORDO DEGLI ONERI FISCALI E CONTRIBUTIVI A CARICO DEI PERCETTORI.	INIZ.		88.725,00	88.725,00
		VARIAZ.			
		P. DEF.		88.725,00	88.725,00
	(1.1.1)	PAGATO		58.327,52	58.327,52
		RIM. PG.			
		TOTALE		58.327,52	58.327,52
		EC/MSP		30.397,48	30.397,48
		RS31/12			
VARIAZIONI: CAP/PG 1042/01: DMT 274289 2022 (CP CS -30.000,00) CAP/PG 1042/02: DMT 274289 2022 (CP CS -10.000,00)					

11/05/2023

060/095/151

2022		SPESA - CONSUNTIVO PER CAPITOLI/PIANI DI GESTIONE			
		MINISTERO DEGLI AFFARI ESTERI E DELLA COOPERAZIONE INTERNAZIONALE			
UNITA' DI VOTO/CAPITOLO			RESIDUI	COMPETENZA	CASSA
NUMERO	DENOMINAZIONE				
04	COMPETENZE ACCESSORIE AL PERSONALE DELLA STRUTTURA TECNICA AL LORDO DEGLI ONERI FISCALI E CONTRIBUTIVI A CARICO DEL LAVORATORE. (1.1.2)	INIZ. VARIAZ. P. DEF. PAGATO RIM. PG. TOTALE EC/MSP RS31/12			
05	CONTRIBUTI SOCIALI A CARICO DEL DATORE DI LAVORO SULLE COMPETENZE ACCESSORIE. (1.3.1)	INIZ. VARIAZ. P. DEF. PAGATO RIM. PG. TOTALE EC/MSP RS31/12			
06	ONERI SOCIALI SULLE COMPETENZE FISSE ED ACCESSORIE A CARICO DELL'AMMINISTRAZIONE (1.3.1)	INIZ. VARIAZ. P. DEF. PAGATO RIM. PG. TOTALE EC/MSP RS31/12			
50	RIEMMISSIONE DEI PAGAMENTI NON ANDATI A BUON FINE (1.1.5)	INIZ. VARIAZ. P. DEF. PAGATO RIM. PG. TOTALE EC/MSP RS31/12			

11/05/2023

060/095/152

2022		SPESA - CONSUNTIVO PER CAPITOLI/PIANI DI GESTIONE			
		MINISTERO DEGLI AFFARI ESTERI E DELLA COOPERAZIONE INTERNAZIONALE			
UNITA' DI VOTO/CAPITOLO		RESIDUI	COMPETENZA	CASSA	
NUMERO	DENOMINAZIONE				
1044	SOMME DOVUTE A TITOLO DI IMPOSTA REGIONALE SULLE ATTIVITA' PRODUTTIVE SULLE RETRIBUZIONI CORRISPOSTE AI DIPENDENTI, COMPONENTI DELL'ORGANISMO INDIPENDENTE DI VALUTAZIONE NONCHE' PER IL PERSONALE DELLA RELATIVA STRUTTURA TECNICA (3) (1.1.3)	INIZ. VARIAZ. P. DEF. PAGATO RIM. PG. TOTALE EC/MSP RS31/12	21.133,00 21.133,00 16.081,62 16.081,62 5.051,38	21.133,00 21.133,00 16.081,62 16.081,62 5.051,38	
01	IRAP SULLE COMPETENZE FISSE. (3.1.1)	INIZ. VARIAZ. P. DEF. PAGATO RIM. PG. TOTALE EC/MSP RS31/12	21.133,00 21.133,00 16.081,62 16.081,62 5.051,38	21.133,00 21.133,00 16.081,62 16.081,62 5.051,38	
02	IRAP SULLE COMPETENZE ACCESSORIE. (3.1.1)	INIZ. VARIAZ. P. DEF. PAGATO RIM. PG. TOTALE EC/MSP RS31/12			
1073	SPESE DI FUNZIONAMENTO DELL'ORGANISMO INDIPENDENTE DI VALUTAZIONE (R) (2) (1.1.3)	INIZ. VARIAZ. P. DEF. PAGATO RIM. PG. TOTALE EC/MSP RS31/12	1.139,00 1.139,00 879,50 879,50 259,50	1.139,00 1.139,00 879,50 879,50 259,50	

11/05/2023

060/095/154

2022		SPESA - CONSUNTIVO PER CAPITOLI/PIANI DI GESTIONE			
		MINISTERO DEGLI AFFARI ESTERI E DELLA COOPERAZIONE INTERNAZIONALE			
NUMERO	UNITA' DI VOTO/CAPITOLO	DENOMINAZIONE	RESIDUI	COMPETENZA	CASSA
2.2		Servizi e affari generali per le amministrazioni di competenza (32.3)			
		DIREZIONE GENERALE PER L'AMMINISTRAZIONE, L'INFORMATICA E LE COMUNICAZIONI			
		Spese di personale per il programma			
1301		COMPETENZE FISSE E ACCESSORIE AL PERSONALE AL NETTO DELL'IMPOSTA REGIONALE SULLE ATTIVITA' PRODUTTIVE	INIZ. 1.046.131,00	9.001.100,00	9.001.100,00
		(1) (1.1.3)	VARIAZ.	1.415.515,66	1.415.515,66
		DELL'IMPORTO EC/MSP DI COMPETENZA COSTITUISCONO UNA ECONOMIA	P. DEF. 1.046.131,00	10.416.615,66	10.416.615,66
		E. 1.043.622,56 (-)	PAGATO	9.662.597,34	9.662.597,34
		COSTITUISCONO UNA ECCEDENZIA	RIM. PG.	1.320,37	
		E. 290.924,61 (+)	TOTALE	9.663.917,71	9.662.597,34
		TOTALE E. 752.697,95	EC/MSP 1.046.131,00	752.697,95	754.018,32
			RS31/12 1.320,37		
01		STIPENDI E ASSEGNI FISSI AL PERSONALE, COMPRESIVI DEGLI ONERI FISCALI E CONTRIBUTIVI A CARICO DEL LAVORATORE	INIZ. 733.548,00	5.055.715,00	5.055.715,00
		(1.1.1)	VARIAZ.	924.655,00	924.655,00
		(SPESE OBBLIGATORIE)	P. DEF. 733.548,00	5.980.370,00	5.980.370,00
			PAGATO	6.219.301,88	6.219.301,88
			RIM. PG.		
			TOTALE	6.219.301,88	6.219.301,88
			EC/MSP 733.548,00	+238.931,88	+238.931,88
			RS31/12		
02		CONTRIBUTI PREVIDENZIALI E ASSISTENZIALI A CARICO DELL'AMMINISTRAZIONE RELATIVI ALLE SPESE FISSE	INIZ. 312.583,00	1.505.093,00	1.505.093,00
		(1.3.1)	VARIAZ.	336.247,00	336.247,00
		(SPESE OBBLIGATORIE)	P. DEF. 312.583,00	1.841.340,00	1.841.340,00
			PAGATO	1.893.332,73	1.893.332,73
			RIM. PG.		
			TOTALE	1.893.332,73	1.893.332,73
			EC/MSP 312.583,00	+51.992,73	+51.992,73
			RS31/12		
03		COMPENSO PER LAVORO STRAORDINARIO AL PERSONALE, COMPRESIVO DEGLI ONERI FISCALI E CONTRIBUTIVI A CARICO DEL LAVORATORE	INIZ.	26.100,00	26.100,00
		(1.1.2)	VARIAZ.	30.619,00	30.619,00
			P. DEF.	56.719,00	56.719,00
			PAGATO	55.729,12	55.729,12
			RIM. PG.		
			TOTALE	55.729,12	55.729,12
			EC/MSP	989,88	989,88
			RS31/12		
VARIAZIONI:					
CAP/PG 1301/01:	DMT	22564	2022	(CP CS 470.914,00)	
	DMT	193632	2022	(CP CS 13.055,00)	
	DMT	254472	2022	(CP CS 393.913,00)	
CAP/PG 1301/02:	DMT	276803	2022	(CP CS 46.773,00)	
	DMT	22564	2022	(CP CS 200.669,00)	
	DMT	193632	2022	(CP CS 3.901,00)	
	DMT	254472	2022	(CP CS 117.701,00)	
	DMT	276803	2022	(CP CS 13.976,00)	
CAP/PG 1301/03:	DMT	223939	2022	(CP CS 30.619,00)	

11/05/2023

060/095/155

2022		SPESA - CONSUNTIVO PER CAPITOLI/PIANI DI GESTIONE			
		MINISTERO DEGLI AFFARI ESTERI E DELLA COOPERAZIONE INTERNAZIONALE			
UNITA' DI VOTO/CAPITOLO			RESIDUI	COMPETENZA	CASSA
NUMERO	DENOMINAZIONE				
04	QUOTA DEL FONDO RISORSE DECENTRATE AL PERSONALE, COMPRENSIVA DEGLI ONERI FISCALI E CONTRIBUTIVI A CARICO DEL LAVORATORE. (1.1.3)	INIZ. VARIAZ. P. DEF. PAGATO RIM. PG. TOTALE EC/MSP RS31/12		1.192.674,00 1.192.674,00 1.191.610,56 1.063,10 1.192.673,66 0,34 1.063,10	1.192.674,00 1.192.674,00 1.191.610,56 1.191.610,56 1.063,44
05	CONTRIBUTI PREVIDENZIALI E ASSISTENZIALI A CARICO DELL'AMMINISTRAZIONE RELATIVI ALLE COMPETENZE ACCESSORIE (1.3.1)	INIZ. VARIAZ. P. DEF. PAGATO RIM. PG. TOTALE EC/MSP RS31/12		6.316,00 296.037,00 302.353,00 301.807,61 257,27 302.064,88 288,12 257,27	6.316,00 296.037,00 302.353,00 301.807,61 301.807,61 545,39
30	SOMME A DISPOSIZIONE PER LE ASSUNZIONI DI PERSONALE DA EFFETTUARE MEDIANTE UTILIZZO DELLE FACOLTA' ASSUNZIONALI NON ESERCITATE (1.1.1)	INIZ. VARIAZ. P. DEF. PAGATO RIM. PG. TOTALE EC/MSP RS31/12		2.406.294,00 -1.364.744,34 1.041.549,66 1.041.549,66	2.406.294,00 -1.364.744,34 1.041.549,66 1.041.549,66
35	QUOTA AGGIUNTIVA DEL CONTRIBUTO A CARICO DEL DATORE DI LAVORO PER LA PREVIDENZA COMPLEMENTARE (1.3.1) (SPESE OBBLIGATORIE)	INIZ. VARIAZ. P. DEF. PAGATO RIM. PG. TOTALE EC/MSP RS31/12		1.582,00 1.582,00 787,55 787,55 794,45	1.582,00 1.582,00 787,55 787,55 794,45
VARIAZIONI: CAP/PG 1301/04: DRGS 213025 2022 (CP CS 1.192.674,00) CAP/PG 1301/05: DRGS 213025 2022 (CP CS 288.627,00) DMT 223939 2022 (CP CS 7.410,00) CAP/PG 1301/30: DMC 512088 2022 (CP CS -1.364.744,34)					

11/05/2023

060/095/156

2022		SPESA - CONSUNTIVO PER CAPITOLI/PIANI DI GESTIONE			
		MINISTERO DEGLI AFFARI ESTERI E DELLA COOPERAZIONE INTERNAZIONALE			
UNITA' DI VOTO/CAPITOLO			RESIDUI	COMPETENZA	CASSA
NUMERO	DENOMINAZIONE				
50	RIEMMISSIONE DEI PAGAMENTI NON ANDATI A BUON FINE (1.1.5)	INIZ.			
		VARIAZ.		28,00	28,00
		P. DEF.		28,00	28,00
		PAGATO		27,89	27,89
		RIM. PG.			
		TOTALE		27,89	27,89
		EC/MSP		0,11	0,11
		RS31/12			
1303	SOMME DOVUTE A TITOLO DI IMPOSTA REGIONALE SULLE ATTIVITA' PRODUTTIVE SULLE RETRIBUZIONI CORRISPOSTE AI DIPENDENTI (3) (1.1.3)	INIZ.	92.030,00	430.375,00	430.375,00
		VARIAZ.		201.720,00	201.720,00
		P. DEF.	92.030,00	632.095,00	632.095,00
		PAGATO		613.122,91	613.122,91
		RIM. PG.		3.976,00	
		TOTALE		617.098,91	613.122,91
		EC/MSP	92.030,00	14.996,09	18.972,09
		RS31/12	3.976,00		
01	IRAP SULLE COMPETENZE FISSE. (3.1.1) (SPESE OBBLIGATORIE)	INIZ.	92.030,00	428.156,00	428.156,00
		VARIAZ.		97.741,00	97.741,00
		P. DEF.	92.030,00	525.897,00	525.897,00
		PAGATO		515.977,21	515.977,21
		RIM. PG.		3.976,00	
		TOTALE		519.953,21	515.977,21
		EC/MSP	92.030,00	5.943,79	9.919,79
		RS31/12	3.976,00		
02	IRAP SULLE COMPETENZE ACCESSORIE. (3.1.1)	INIZ.		2.219,00	2.219,00
		VARIAZ.		103.979,00	103.979,00
		P. DEF.		106.198,00	106.198,00
		PAGATO		97.145,70	97.145,70
		RIM. PG.			
		TOTALE		97.145,70	97.145,70
		EC/MSP		9.052,30	9.052,30
		RS31/12			
VARIAZIONI: CAP/PG 1301/50: DRGS 272596 2022 (CP CS 28,00) CAP/PG 1303/01: DMT 22564 2022 (CP CS 59.172,00) DMT 193632 2022 (CP CS 1.110,00) DMT 254472 2022 (CP CS 33.483,00) DMT 276803 2022 (CP CS 3.976,00) CAP/PG 1303/02: DRGS 213025 2022 (CP CS 101.377,00) DMT 223939 2022 (CP CS 2.602,00)					

11/05/2023

060/095/157

SPESA - CONSUNTIVO PER CAPITOLI/PIANI DI GESTIONE					
2022					
MINISTERO DEGLI AFFARI ESTERI E DELLA COOPERAZIONE INTERNAZIONALE					
UNITA' DI VOTO/CAPITOLO		RESIDUI	COMPETENZA	CASSA	
NUMERO	DENOMINAZIONE				
	Gestione del personale				
1306	SPESA PER IL FUNZIONAMENTO DEL SERVIZIO DELLA MENSА E DEGLI ALTRI SERVIZI SOCIALI (1.1.2) (1.1.3)	INIZ. VARIAZ. P. DEF. PAGATO RIM. PG. TOTALE EC/MSP RS31/12	1.953.137,26 1.953.137,26 233.913,19 727.865,35 961.778,54 991.358,72 1.465.463,44	2.798.998,00 -9.500,00 2.789.498,00 1.514.676,88 737.598,09 2.252.274,97 537.223,03	2.798.998,00 -9.500,00 2.789.498,00 1.748.590,07 1.748.590,07 1.748.590,07 1.040.907,93
1307	ASSICURAZIONE CONTRO I RISCHI PROFESSIONALI E LA RESPONSABILITA' CIVILE DEI DIRIGENTI. (R) (12.1.1) (1.1.3)	INIZ. VARIAZ. P. DEF. PAGATO RIM. PG. TOTALE EC/MSP RS31/12	 7.504,00 3.500,00 11.004,00 9.236,50 9.236,50 1.767,50	7.504,00 3.500,00 11.004,00 9.236,50 9.236,50 1.767,50	7.504,00 3.500,00 11.004,00 9.236,50 9.236,50 1.767,50
1308	SPESA CONNESSE AL SISTEMA SANZIONATORIO DELLE NORME CHE PREVEDONO CONTRAVVENZIONI PUNIBILI CON L'AMMENDA. (5.1.1) (1.1.3) (SPESE OBBLIGATORIE) (PER MEMORIA)	INIZ. VARIAZ. P. DEF. PAGATO RIM. PG. TOTALE EC/MSP RS31/12	 19.404,96 19.404,96 6.476,16 6.476,16 12.928,80 7.456,16	 113.126,00 173.044,00 286.170,00 276.447,87 277.427,87 8.742,13	113.126,00 173.044,00 286.170,00 276.447,87 276.447,87 9.722,13
1390	SPESA PER ACQUISTO DI BENI E SERVIZI (R) (2) (1.1.3)	INIZ. VARIAZ. P. DEF. PAGATO RIM. PG. TOTALE EC/MSP RS31/12	 19.404,96 19.404,96 6.476,16 6.476,16 12.928,80 7.456,16	 113.126,00 173.044,00 286.170,00 276.447,87 277.427,87 8.742,13	113.126,00 173.044,00 286.170,00 276.447,87 276.447,87 9.722,13
VARIAZIONI: CAPITOLO 1306: DDG 270 2022 (CP CS -3.500,00) DDG 598 2022 (CP CS -3.000,00) DDG 56008 2022 (CP CS -3.000,00) CAPITOLO 1307: DDG 270 2022 (CP CS 3.500,00)					

11/05/2023

060/095/158

2022		SPESA - CONSUNTIVO PER CAPITOLI/PIANI DI GESTIONE			
		MINISTERO DEGLI AFFARI ESTERI E DELLA COOPERAZIONE INTERNAZIONALE			
NUMERO	UNITA' DI VOTO/CAPITOLO		RESIDUI	COMPETENZA	CASSA
NUMERO	DENOMINAZIONE				
01	SPESA CASUALI (2.1.1)	INIZ.		1.576,00	1.576,00
		VARIAZ.		6.000,00	6.000,00
		P. DEF.		7.576,00	7.576,00
		PAGATO		5.796,83	5.796,83
		RIM. PG.			
		TOTALE		5.796,83	5.796,83
		EC/MSP		1.779,17	1.779,17
		RS31/12			
02	SPESA PER LA SORVEGLIANZA SANITARIA E SICUREZZA SUI LUOGHI DI LAVORO (2.2.6)	INIZ.	19.404,96	111.550,00	111.550,00
		VARIAZ.		167.044,00	167.044,00
		P. DEF.	19.404,96	278.594,00	278.594,00
		PAGATO		270.651,04	270.651,04
		RIM. PG.	6.476,16	980,00	
		TOTALE	6.476,16	271.631,04	270.651,04
		EC/MSP	12.928,80	6.962,96	7.942,96
		RS31/12	7.456,16		
1397	RIMBORSO ALL'INAIL DELLE PRESTAZIONI ASSICURATIVE EROGATE IN RELAZIONE AGLI INFORTUNI SUL LAVORO DEI DIPENDENTI STATALI. (4.3.1) (1.1.3) (SPESE OBBLIGATORIE)	INIZ.		92.000,00	92.000,00
		VARIAZ.		11.292,00	11.292,00
		P. DEF.		103.292,00	103.292,00
		PAGATO		103.291,75	103.291,75
		RIM. PG.			
		TOTALE		103.291,75	103.291,75
		EC/MSP		0,25	0,25
		RS31/12			
1621	FONDO RISORSE DECENTRATE (1.1.3) (1.1.3)	INIZ.		9.154.098,00	9.154.098,00
		VARIAZ.		1.871.737,34	1.871.737,34
		P. DEF.		11.025.835,34	11.025.835,34
		PAGATO		10.524.127,34	10.524.127,34
		RIM. PG.		501.708,00	
		TOTALE		11.025.835,34	10.524.127,34
		EC/MSP			501.708,00
		RS31/12	501.708,00		
VARIAZIONI: CAP/PG 1390/01: DDG 598 2022 (CP CS 3.000,00) DDG 56008 2022 (CP CS 3.000,00) CAP/PG 1390/02: DRGS 13999 2022 (CP CS 446,00) DRGS 96587 2022 (CP CS 1.334,00) DRGS 218134 2022 (CP CS 264,00) CAPITOLO 1397: DMC 512035 2022 (CP CS 165.000,00) DMC 512047 2022 (CP CS 11.292,00) CAPITOLO 1621: DRGS 2783 2022 (CP CS 5.285,00) DMT 254472 2022 (CP CS 239.948,00) DMT 266754 2022 (CP CS 261.760,00)					

SEGUE

11/05/2023

060/095/159

2022		SPESA - CONSUNTIVO PER CAPITOLI/PIANI DI GESTIONE			
		MINISTERO DEGLI AFFARI ESTERI E DELLA COOPERAZIONE INTERNAZIONALE			
UNITA' DI VOTO/CAPITOLO			RESIDUI	COMPETENZA	CASSA
NUMERO	DENOMINAZIONE				
CONTINUA					
	DMC	512088	2022	(CP CS 1.364.744,34)	

11/05/2023

060/095/160

2022		SPESA - CONSUNTIVO PER CAPITOLI/PIANI DI GESTIONE			
		MINISTERO DEGLI AFFARI ESTERI E DELLA COOPERAZIONE INTERNAZIONALE			
NUMERO	DENOMINAZIONE		RESIDUI	COMPETENZA	CASSA
	Gestione comune dei beni e servizi, ivi inclusi i sistemi informativi				
1305	RESTITUZIONE DI SOMME INDEBITAMENTE VERSATE NELLE TESORERIE DELLO STATO (10.3.1) (1.1.3) (SPESE OBBLIGATORIE)	INIZ. VARIAZ. P. DEF. PAGATO RIM. PG. TOTALE EC/MSP RS31/12	7.866,00 7.866,00 7.866,00 7.866,00 7.866,00 7.866,00	 23.435,61 23.435,61 23.097,77 23.097,77 337,84	 31.301,61 31.301,61 30.963,77 30.963,77 337,84
1391	SPESE PER ACQUISTO DI BENI E SERVIZI (R) (2) (1.1.3) * DESTINAZIONE: 1245 - 1391 DELL'IMPORTO EC/MSP DI RESIDUI SONO PERENTI AGLI EFFETTI AMMIN. E. 93.196,60 (-) COSTITUISCONO UNA ECONOMIA E. 663.079,48 (-) TOTALE E. 756.276,08	INIZ. VARIAZ. P. DEF. PAGATO RIM. PG. TOTALE EC/MSP RS31/12	2.455.502,15 2.455.502,15 1.200.415,08 498.810,99 1.699.226,07 756.276,08 1.495.553,87	12.063.436,00 1.113.513,39 13.176.949,39 10.763.181,20 996.742,88 11.759.924,08 1.417.025,31	12.063.436,00 2.037.699,47 14.101.135,47 11.963.596,28 11.963.596,28 11.963.596,28 2.137.539,19
01	SPESE PER IL PAGAMENTO DEI CANONI ACQUA, LUCE, ENERGIA ELETTRICA, GAS, NONCHE' PER LA PULIZIA, IL RISCALDAMENTO ED IL CONDIZIONAMENTO D'ARIA DEI LOCALI (2.2.3)	INIZ. VARIAZ. P. DEF. PAGATO RIM. PG. TOTALE EC/MSP RS31/12	53.645,90 53.645,90 53.645,90	1.583.336,00 52.372,29 1.635.708,29 1.128.987,01 1.128.987,01 506.721,28	1.583.336,00 34.287,26 1.617.623,26 1.128.987,01 1.128.987,01 488.636,25
02	MISSIONI ALL'INTERNO, ALL'ESTERO E PER TRASFERIMENTI (2.2.13)	INIZ. VARIAZ. P. DEF. PAGATO RIM. PG. TOTALE EC/MSP RS31/12	753,98 753,98 588,07 165,91 753,98 2.976,33	90.800,00 16.000,00 106.800,00 100.200,52 2.810,42 103.010,94 3.789,06	90.800,00 16.000,00 106.800,00 100.788,59 100.788,59 100.788,59 6.011,41
VARIAZIONI: CAPITOLO 1305: DDG 660 2022 (CS 7.866,00) DDG 1165 2022 (CP CS 16.985,61) DDG 1193 2022 (CP CS 330,00) DDG 1354 2022 (CP CS 3.790,00) DMC 512047 2022 (CP CS 2.330,00) CAP/PG 1391/01: DRGS 13999 2022 (CP CS 30.751,00) DRGS 96587 2022 (CP CS 91.979,00) DRGS 218134 2022 (CP CS 19.735,00) DDG 452 2022 (CP CS -39.143,64) DDG 660 2022 (CS -7.866,00)					

SEGUE

11/05/2023

060/095/161

2022		SPESA - CONSUNTIVO PER CAPITOLI/PIANI DI GESTIONE			
		MINISTERO DEGLI AFFARI ESTERI E DELLA COOPERAZIONE INTERNAZIONALE			
UNITA' DI VOTO/CAPITOLO			RESIDUI	COMPETENZA	CASSA
NUMERO	DENOMINAZIONE				
CONTINUA					
	DDG 726	2022	(CP CS -221,46)		
	DDG 993	2022	(CS -10.219,03)		
	DDG 1099	2022	(CP CS -10.000,00)		
	DDG 1165	2022	(CP CS -16.985,61)		
	DDG 1193	2022	(CP CS -330,00)		
	DDG 1211	2022	(CP CS -6.000,00)		
	DDG 1354	2022	(CP CS -3.790,00)		
	DMC 512047	2022	(CP CS -13.622,00)		
CAP/PG 1391/02:	DDG 1099	2022	(CP CS 10.000,00)		
	DDG 1211	2022	(CP CS 6.000,00)		

11/05/2023

060/095/162

2022		SPESA - CONSUNTIVO PER CAPITOLI/PIANI DI GESTIONE			
		MINISTERO DEGLI AFFARI ESTERI E DELLA COOPERAZIONE INTERNAZIONALE			
NUMERO	DENOMINAZIONE		RESIDUI	COMPETENZA	CASSA
03	SPESE PER NOLEGGIO, ESERCIZIO E MANUTENZIONE DI MACCHINE CIFRANTI E DA RIPRODUZIONE, APPARATI PER TELECOMUNICAZIONI, MOBILI E STRUTTURE DI SICUREZZA, SISTEMI DI ALLARME, MATERIALI OCCORRENTI PER IL FUNZIONAMENTO DEL SERVIZIO CIFRA E TELECOMUNICAZIONI DEL MINISTERO E PER IL SERVIZIO CIFRA E TELECOMUNICAZIONI DELLE RAPPRESENTANZE ALL'ESTERO. SEMINARI E CORSI DI SPECIALIZZAZIONE TECNICA - HARDWARE E SOFTWARE DI BASE. (2.2.1)	INIZ. VARIAZ. P. DEF. PAGATO RIM. PG. TOTALE EC/MSP RS31/12	60.831,57 477.000,00 60.831,57 48.279,53 7.193,19 55.472,72 5.358,85 90.162,35	1.044.740,00 477.000,00 1.521.740,00 1.184.211,48 82.969,16 1.267.180,64 254.559,36	1.044.740,00 509.271,11 1.554.011,11 1.232.491,01 1.232.491,01 321.520,10
04	SPESE PER LA GESTIONE E LA MANUTENZIONE DELLA CENTRALE TELEFONICA E DELLA RETE. SPESE PER CANONI E CONVERSAZIONI TELEFONICHE E VIDEOCONFERENZE. (2.2.1) DELL'IMPORTO EC/MSP DI RESIDUI SONO PERENTI AGLI EFFETTI AMMIN. E. 92.848,58 (-) COSTITUISCONO UNA ECONOMIA E. 553.025,65 (-) TOTALE E. 645.874,23	INIZ. VARIAZ. P. DEF. PAGATO RIM. PG. TOTALE EC/MSP RS31/12	2.083.427,65 273.000,00 2.083.427,65 946.679,83 490.873,59 1.437.553,42 645.874,23 1.308.286,53	7.389.606,00 273.000,00 7.662.606,00 6.621.957,89 817.412,94 7.439.370,83 223.235,17	7.389.606,00 1.183.000,00 8.572.606,00 7.568.637,72 7.568.637,72 1.003.968,28
05	SPESE PER ACQUISTO DI CANCELLERIA, DI STAMPATI SPECIALI E QUANTO ALTRO POSSA OCCORRERE PER IL FUNZIONAMENTO DEGLI UFFICI - NOLEGGIO E TRASPORTO MOBILI, MACCHINE E IMPIANTI (2.1.1)	INIZ. VARIAZ. P. DEF. PAGATO RIM. PG. TOTALE EC/MSP RS31/12	1.328,58 1.328,58 1.328,58 1.328,58 1.328,58 16.337,60	43.802,00 -15.381,00 28.421,00 12.083,40 12.083,40 16.337,60	43.802,00 -15.381,00 28.421,00 13.411,98 13.411,98 15.009,02
06	ESERCIZIO, MANUTENZIONE E NOLEGGIO DEI MEZZI DI TRASPORTO (2.2.1)	INIZ. VARIAZ. P. DEF. PAGATO RIM. PG. TOTALE EC/MSP RS31/12	2.415,11 11.591,00 2.415,11 2.207,27 203,20 2.410,47 4,64 6.049,07	79.500,00 11.591,00 91.091,00 78.049,74 5.845,87 83.895,61 7.195,39	79.500,00 11.591,00 91.091,00 80.257,01 80.257,01 80.257,01 10.833,99
VARIAZIONI: CAP/PG 1391/03: DDG 220 2022 (CS 32.271,11) DMC 512035 2022 (CP CS 477.000,00) CAP/PG 1391/04: DMC 512035 2022 (CP CS 273.000,00) DMC 512071 2022 (CS 910.000,00) CAP/PG 1391/05: DRGS 13999 2022 (CP CS 1.860,00) DRGS 96587 2022 (CP CS 5.565,00) DRGS 218134 2022 (CP CS 1.194,00) DDG 638 2022 (CP CS -24.000,00) CAP/PG 1391/06: DRGS 96587 2022 (CP CS 6.591,00) DDG 1342 2022 (CP CS 5.000,00)					

11/05/2023

060/095/163

2022		SPESA - CONSUNTIVO PER CAPITOLI/PIANI DI GESTIONE			
		MINISTERO DEGLI AFFARI ESTERI E DELLA COOPERAZIONE INTERNAZIONALE			
NUMERO	UNITA' DI VOTO/CAPITOLO		RESIDUI	COMPETENZA	CASSA
NUMERO	DENOMINAZIONE				
07	FITTO DI LOCALI, AREE ESPOSITIVE ED ONERI ACCESSORI (2.2.1)	INIZ.	9,98	55.000,00	55.000,00
		VARIAZ.		89.365,10	89.365,10
		P. DEF.	9,98	144.365,10	144.365,10
		PAGATO		144.352,90	144.352,90
		RIM. PG.			
		TOTALE		144.352,90	144.352,90
		EC/MSP	9,98	12,20	12,20
		RS31/12			
08	SPESE PER ALLESTIMENTO DI LOCALI, TRASPORTO, ASSICURAZIONI, NOLEGGI, SICUREZZA, SORVEGLIANZA E QUANT'ALTRO NECESSARIO AL FUNZIONAMENTO DELLA SEDE DELL'AMMINISTRAZIONE CENTRALE E DELLE SUE PERTINENZE (2.2.2) DELL'IMPORTO EC/MSP DI RESIDUI SONO PERENTI AGLI EFFETTI AMMIN. E. 348,02 (-) COSTITUISCONO UNA ECONOMIA E. 51.034,46 (-) TOTALE E. 51.382,48	INIZ.	247.713,62	1.224.591,00	1.224.591,00
		VARIAZ.		105.566,00	105.566,00
		P. DEF.	247.713,62	1.330.157,00	1.330.157,00
		PAGATO	196.151,80	1.047.652,63	1.243.804,43
		RIM. PG.	179,34	85.500,01	
		TOTALE	196.331,14	1.133.152,64	1.243.804,43
		EC/MSP	51.382,48	197.004,36	86.352,57
		RS31/12	85.679,35		
10	SPESE PER LA STAMPA E ALLESTIMENTO DI PUBBLICAZIONI, L'ACQUISTO, TRASPORTO E MANUTENZIONE DI MACCHINE E MATERIALI ANCHE DI CONSUMO OCCORRENTE PER IL FUNZIONAMENTO DELLA TIPOGRAFIA RISERVATA E DEL CENTRO FOTOROTOLITOGRAFICO (2.2.1)	INIZ.	2.821,20	85.000,00	85.000,00
		VARIAZ.		24.000,00	24.000,00
		P. DEF.	2.821,20	109.000,00	109.000,00
		PAGATO	2.625,44	105.342,14	107.967,58
		RIM. PG.	195,76	650,02	
		TOTALE	2.821,20	105.992,16	107.967,58
		EC/MSP		3.007,84	1.032,42
		RS31/12	845,78		
11	SPESE DI COPIA, STAMPA, CARTA BOLLATA, REGISTRAZIONE E VARIE, INERENTI AI CONTRATTI STIPULATI DALL'AMMINISTRAZIONE (2.1.1)	INIZ.			
		VARIAZ.			
		P. DEF.			
		PAGATO			
		RIM. PG.			
		TOTALE			
		EC/MSP			
		RS31/12			
VARIAZIONI: CAP/PG 1391/07: DDG 452 2022 (CP CS 39.143,64) DDG 726 2022 (CP CS 221,46) DMC 512035 2022 (CP CS 50.000,00) CAP/PG 1391/08: DRGS 13999 2022 (CP CS 22.786,00) DRGS 96587 2022 (CP CS 68.157,00) DRGS 218134 2022 (CP CS 14.623,00) CAP/PG 1391/10: DDG 638 2022 (CP CS 24.000,00)					

11/05/2023

060/095/164

2022		SPESA - CONSUNTIVO PER CAPITOLI/PIANI DI GESTIONE			
		MINISTERO DEGLI AFFARI ESTERI E DELLA COOPERAZIONE INTERNAZIONALE			
NUMERO	DENOMINAZIONE		RESIDUI	COMPETENZA	CASSA
14	ACQUISTO, NOLEGGIO, TRASPORTO, MANUTENZIONE DI MACCHINE E MATERIALE DI CONSUMO NONCHE' SPESE DI FUNZIONAMENTO DELLE PARTICOLARI ATTREZZATURE DEL CENTRO ORGANIZZAZIONE CONFERENZE INTERNAZIONALI E DEL CENTRO TRADUZIONI. (2.1.1)	INIZ. VARIAZ. P. DEF. PAGATO RIM. PG. TOTALE EC/MSP RS31/12	728,22 728,22 728,22 728,22 728,22 83.474,56	133.700,00 85.000,00 218.700,00 135.225,44 135.225,44 83.474,56	133.700,00 85.000,00 218.700,00 135.953,66 135.953,66 82.746,34
17	SPESE POSTALI E TELEGRAFICHE (2.2.4)	INIZ. VARIAZ. P. DEF. PAGATO RIM. PG. TOTALE EC/MSP RS31/12	1.826,34 1.826,34 1.826,34 1.826,34 1.826,34 1.554,46	15.710,00 15.710,00 4.326,45 1.554,46 5.880,91 9.829,09	15.710,00 15.710,00 6.152,79 6.152,79 6.152,79 9.557,21
21	TASSE COMUNALI PER LA RACCOLTA E LO SMALTIMENTO DEI RIFIUTI URBANI (2.2.14)	INIZ. VARIAZ. P. DEF. PAGATO RIM. PG. TOTALE EC/MSP RS31/12	 312.651,00 200.791,60 200.791,60 111.859,40	317.651,00 -5.000,00 312.651,00 200.791,60 200.791,60 111.859,40	317.651,00 -5.000,00 312.651,00 200.791,60 200.791,60 111.859,40
1392	NOLEGGIO, TRASPORTO E INSTALLAZIONE DI APPARECCHIATURE INFORMATICHE E PER L'AUTOMAZIONE DEGLI UFFICI DELL'AMMINISTRAZIONE CENTRALE E RELATIVA MANUTENZIONE E ASSISTENZA TECNICA. PRODUZIONE DI SOFTWARE, ADDESTRAMENTO DEL PERSONALE TECNICO E DEGLI UTENTI FINALI ED AVVIAMENTO DEI SISTEMI PRESSO L'AMMINISTRAZIONE CENTRALE. FUNZIONAMENTO DEL C.E.D. E DEL SISTEMA INFORMATIVO DEL MINISTERO DEGLI AFFARI ESTERI E DELLA COOPERAZIONE INTERNAZIONALE (R) (2.2.1) (1.1.3) DELL'IMPORTO EC/MSP DI RESIDUI SONO PERENTI AGLI EFFETTI AMMIN. E. 9.426,47 (-) COSTITUISCONO UNA ECONOMIA E. 414.696,70 (-) TOTALE E. 424.123,17	INIZ. VARIAZ. P. DEF. PAGATO RIM. PG. TOTALE EC/MSP RS31/12	4.777.355,64 4.777.355,64 4.125.253,89 227.978,58 4.353.232,47 424.123,17 4.099.285,39	8.633.270,00 4.811.912,00 13.445.182,00 9.573.874,35 3.871.306,81 13.445.181,16 0,84	8.633.270,00 7.892.286,03 16.525.556,03 13.699.128,24 13.699.128,24 2.826.427,79
VARIAZIONI: CAP/PG 1391/14: DMC 512035 2022 (CP CS 85.000,00) CAP/PG 1391/21: DDG 1342 2022 (CP CS -5.000,00) CAPITOLO 1392: DRGS 13999 2022 (CP CS 42.497,00) DRGS 96587 2022 (CP CS 127.116,00) DRGS 173638 2022 (CP CS 98.582,00) DRGS 218134 2022 (CP CS 27.306,00) DMT 111305 2022 (CP CS 350.000,00) DDG 993 2022 (CS 10.219,03) DMC 512015 2022 (CP CS 566.411,00) DMC 512022 2022 (CS 2.497.000,00)					

SEGUE

11/05/2023

060/095/165

2022		SPESA - CONSUNTIVO PER CAPITOLI/PIANI DI GESTIONE			
		MINISTERO DEGLI AFFARI ESTERI E DELLA COOPERAZIONE INTERNAZIONALE			
UNITA' DI VOTO/CAPITOLO			RESIDUI	COMPETENZA	CASSA
NUMERO	DENOMINAZIONE				
CONTINUA					
	DMC 512035	2022	(CP CS 3.600.000,00)		
	DMC 512076	2022	(CS 573.155,00)		

11/05/2023

060/095/166

SPESA - CONSUNTIVO PER CAPITOLI/PIANI DI GESTIONE					
2022					
MINISTERO DEGLI AFFARI ESTERI E DELLA COOPERAZIONE INTERNAZIONALE					
UNITA' DI VOTO/CAPITOLO		RESIDUI	COMPETENZA	CASSA	
NUMERO	DENOMINAZIONE				
1393	SPESA PER IL SERVIZIO CORRIERI	INIZ.	475,13	167.797,00	167.797,00
	(R)	VARIAZ.		400.000,00	367.728,89
	(2.2.14) (1.1.3)	P. DEF.	475,13	567.797,00	535.525,89
		PAGATO	475,13	440.827,18	441.302,31
		RIM. PG.		30.529,56	
		TOTALE	475,13	471.356,74	441.302,31
		EC/MSP		96.440,26	94.223,58
		RS31/12	30.529,56		
1394	MANUTENZIONE ORDINARIA DEGLI IMMOBILI	INIZ.	112.989,13	2.486.930,00	2.486.930,00
	(R)	VARIAZ.		123.303,00	123.303,00
	(2.2.2) (1.1.3)	P. DEF.	112.989,13	2.610.233,00	2.610.233,00
		PAGATO		1.776.829,59	1.776.829,59
		RIM. PG.		275.568,33	
		TOTALE		2.052.397,92	1.776.829,59
		EC/MSP	112.989,13	557.835,08	833.403,41
		RS31/12	275.568,33		
1396	SPESA RELATIVE ALLA MANUTENZIONE DI IMPIANTI E ATTREZZATURE NONCHE' ADEGUAMENTO SICUREZZA NEI LUOGHI DI LAVORO	INIZ.	15.402,39	72.472,00	72.472,00
	(R)	VARIAZ.			
	(2.2.2) (1.1.3)	P. DEF.	15.402,39	72.472,00	72.472,00
		PAGATO	129,36	63.790,13	63.919,49
		RIM. PG.		302,40	
		TOTALE	129,36	64.092,53	63.919,49
		EC/MSP	15.273,03	8.379,47	8.552,51
		RS31/12	302,40		
7240	SPESA PER LO SVILUPPO DEL SISTEMA INFORMATIVO	INIZ.	8.995.554,13	12.008.461,00	12.008.461,00
	(R)	VARIAZ.		5.996.363,00	6.216.208,00
	(21.1.6) (1.1.3)	P. DEF.	8.995.554,13	18.004.824,00	18.224.669,00
	DELL'IMPORTO EC/MSP DI RESIDUI SONO PERENTI AGLI EFFETTI AMMIN. E. 72.518,00 (-)	PAGATO	3.307.196,55	7.479.084,14	10.786.280,69
	COSTITUISCONO UNA ECONOMIA E. 416.968,14 (-)	RIM. PG.	5.198.871,44	10.525.739,86	
	TOTALE E. 489.486,14	TOTALE	8.506.067,99	18.004.824,00	10.786.280,69
		EC/MSP	489.486,14		7.438.388,31
		RS31/12	15.724.611,30		
VARIAZIONI: CAPITOLO 1393: DMT 111305 2022 (CP CS 50.000,00) DDG 220 2022 (CS -32.271,11) DMC 512035 2022 (CP CS 350.000,00) CAPITOLO 1394: DRGS 13999 2022 (CP CS 26.615,00) DRGS 96587 2022 (CP CS 79.608,00) DRGS 218134 2022 (CP CS 17.080,00) CAPITOLO 7240: DRGS 13999 2022 (CP CS 20.803,00) DRGS 93665 2022 (CP CS 1.500.000,00) DRGS 96587 2022 (CP CS 62.224,00) DRGS 218134 2022 (CP CS 13.336,00)					

SEGUE

11/05/2023

060/095/167

2022		SPESA - CONSUNTIVO PER CAPITOLI/PIANI DI GESTIONE			
		MINISTERO DEGLI AFFARI ESTERI E DELLA COOPERAZIONE INTERNAZIONALE			
UNITA' DI VOTO/CAPITOLO			RESIDUI	COMPETENZA	CASSA
NUMERO	DENOMINAZIONE				
CONTINUA					
	DDG 387	2022	(CS 700.000,00)		
	DMC 512022	2022	(CS -2.497.000,00)		
	DMC 512071	2022	(CS -910.000,00)		
	DMC 512076	2022	(CS 2.926.845,00)		
	DMC 512083	2022	(CP CS 4.400.000,00)		

11/05/2023

060/095/168

2022		SPESA - CONSUNTIVO PER CAPITOLI/PIANI DI GESTIONE			
		MINISTERO DEGLI AFFARI ESTERI E DELLA COOPERAZIONE INTERNAZIONALE			
UNITA' DI VOTO/CAPITOLO			RESIDUI	COMPETENZA	CASSA
NUMERO	DENOMINAZIONE				
7250	SPESA PER ACQUISTO DI ATTREZZATURE E APPARECCHIATURE ANCHE NON INFORMATICHE, DI MOBILIO E DI DOTAZIONI LIBRARIE (R) (21) (1.1.3)	INIZ.	2.217.640,00	670.402,00	670.402,00
		VARIAZ.		152.155,00	992.155,00
		P. DEF.	2.217.640,00	822.557,00	1.662.557,00
		PAGATO	226.737,78	580.420,75	807.158,53
		RIM. PG.	1.888.072,00	242.136,25	
		TOTALE	2.114.809,78	822.557,00	807.158,53
		EC/MSP	102.830,22		855.398,47
		RS31/12	2.130.208,25		
01	SPESA PER ACQUISTO DI ATTREZZATURE E APPARECCHIATURE NON INFORMATICHE, DI MOBILIO E DI DOTAZIONI LIBRARIE (21.1.2)	INIZ.	318.541,25	28.787,00	28.787,00
		VARIAZ.		3.787,00	93.787,00
		P. DEF.	318.541,25	32.574,00	122.574,00
		PAGATO	44.764,70	12.634,19	57.398,89
		RIM. PG.	273.776,53	19.939,81	
		TOTALE	318.541,23	32.574,00	57.398,89
		EC/MSP	0,02		65.175,11
		RS31/12	293.716,34		
02	SPESA PER ACQUISTO, INSTALLAZIONE DI MACCHINE CIFRANTI E DA RIPRODUZIONE, APPARATI PER TELECOMUNICAZIONI, MOBILI E STRUTTURE DI SICUREZZA, SISTEMI DI ALLARME, MATERIALI OCCORRENTI PER IL FUNZIONAMENTO DEL SERVIZIO CIFRA E TELECOMUNICAZIONI DEL MINISTERO E PER IL SERVIZIO CIFRA E TELECOMUNICAZIONI DELLE RAPPRESENTANZE ALL'ESTERO.. (21.1.2)	INIZ.	1.899.098,75	641.615,00	641.615,00
		VARIAZ.		148.368,00	898.368,00
		P. DEF.	1.899.098,75	789.983,00	1.539.983,00
		PAGATO	181.973,08	567.786,56	749.759,64
		RIM. PG.	1.614.295,47	222.196,44	
		TOTALE	1.796.268,55	789.983,00	749.759,64
		EC/MSP	102.830,20		790.223,36
		RS31/12	1.836.491,91		
7255	MANUTENZIONE STRAORDINARIA DEGLI IMMOBILI (R) (21.1.9) (1.1.3)	INIZ.	26.308.000,10	10.781.179,00	10.781.179,00
		VARIAZ.		2.890,00	-6.665.160,00
		P. DEF.	26.308.000,10	10.784.069,00	4.116.019,00
		PAGATO	1.157.288,67	100.924,95	1.258.213,62
		RIM. PG.	25.150.711,40	10.683.144,05	
		TOTALE	26.308.000,07	10.784.069,00	1.258.213,62
		EC/MSP	0,03		2.857.805,38
		RS31/12	35.833.855,45		
VARIAZIONI: CAP/PG 7250/01: DRGS 13999 2022 (CP CS 815,00) DRGS 96587 2022 (CP CS 2.437,00) DRGS 218134 2022 (CP CS 535,00) DG 616 2022 (CS 90.000,00) CAP/PG 7250/02: DRGS 13999 2022 (CP CS 6.550,00) DRGS 96587 2022 (CP CS 19.592,00) DRGS 218134 2022 (CP CS 4.226,00) DMC 512082 2022 (CS 750.000,00) DMC 512083 2022 (CP CS 118.000,00) CAPITOLO 7255: DRGS 13999 2022 (CP CS 630,00)					

SEGUE

11/05/2023

060/095/169

2022		SPESA - CONSUNTIVO PER CAPITOLI/PIANI DI GESTIONE			
		MINISTERO DEGLI AFFARI ESTERI E DELLA COOPERAZIONE INTERNAZIONALE			
UNITA' DI VOTO/CAPITOLO			RESIDUI	COMPETENZA	CASSA
NUMERO	DENOMINAZIONE				
CONTINUA					
	DRGS 96587	2022	(CP CS 1.885,00)		
	DRGS 218134	2022	(CP CS 375,00)		
	DDG 387	2022	(CS -300.000,00)		
	DMC 512082	2022	(CS -750.000,00)		
	DMC 512093	2022	(CS -5.618.050,00)		

11/05/2023

060/095/170

2022		SPESA - CONSUNTIVO PER CAPITOLI/PIANI DI GESTIONE			
		MINISTERO DEGLI AFFARI ESTERI E DELLA COOPERAZIONE INTERNAZIONALE			
NUMERO	UNITA' DI VOTO/CAPITOLO	DENOMINAZIONE	RESIDUI	COMPETENZA	CASSA
7256		SPESE RELATIVE ALLA MANUTENZIONE STRAORDINARIA DI IMPIANTI E ATTREZZATURE NONCHE' ADEGUAMENTO SICUREZZA NEI LUOGHI DI LAVORO	INIZ. 1.013.514,92	2.386.928,00	2.386.928,00
			VARIAZ.		-579.300,00
	(R)		P. DEF. 1.013.514,92	2.386.928,00	1.807.628,00
	(21.1.9) (1.1.3)		PAGATO 764.060,74	12.713,38	776.774,12
			RIM. PG. 249.454,17	2.374.214,62	
			TOTALE 1.013.514,91	2.386.928,00	776.774,12
			EC/MSP 0,01		1.030.853,88
			RS31/12 2.623.668,79		
7258		SOMME DA DESTINARSI ALLA PARTECIPAZIONE ITALIANA PER LE SPESE DI COSTRUZIONE E DI MANUTENZIONE DI IMMOBILI DI PROPRIETA' PUBBLICA IN USO ALLE ORGANIZZAZIONI INTERNAZIONALI SITE IN ITALIA.	INIZ. 36.161.000,00	35.000.000,00	35.000.000,00
			VARIAZ.		-13.000.000,00
	(R)		P. DEF. 36.161.000,00	35.000.000,00	22.000.000,00
	(21.1.9) (1.1.3)		PAGATO 12.190.000,00	5.000.000,00	17.190.000,00
			RIM. PG. 23.971.000,00	30.000.000,00	
			TOTALE 36.161.000,00	35.000.000,00	17.190.000,00
			EC/MSP		4.810.000,00
			RS31/12 53.971.000,00		
	TOTALE MISSIONE (32)		INIZ. 85.871.241,26	122.094.980,00	122.094.980,00
			VARIAZ.	13.741.962,00	-1.465.388,00
			P. DEF. 85.871.241,26	135.836.942,00	120.629.592,00
			PAGATO 23.213.443,72	68.694.552,13	91.907.995,85
			RIM. PG. 57.919.240,09	60.556.986,31	
			TOTALE 81.132.683,81	129.251.538,44	91.907.995,85
			EC/MSP 4.738.557,45	6.585.403,56	28.721.596,15
			RS31/12 118.476.226,40		
VARIAZIONI: CAPITOLO 7256: DDG 387 2022 (CS -400.000,00) DDG 616 2022 (CS -90.000,00) DMC 512043 2022 (CS -89.300,00) CAPITOLO 7258: DMC 512051 2022 (CS -3.000.000,00) DMC 512076 2022 (CS -10.000.000,00)					

11/05/2023

060/095/171

2022		SPESA - CONSUNTIVO PER CAPITOLI/PIANI DI GESTIONE			
		MINISTERO DEGLI AFFARI ESTERI E DELLA COOPERAZIONE INTERNAZIONALE			
NUMERO	UNITA' DI VOTO/CAPITOLO		RESIDUI	COMPETENZA	CASSA
NUMERO	DENOMINAZIONE				
4	Commercio internazionale ed internazionalizzazione del sistema produttivo (16)				
4.1	Sostegno all'internazionalizzazione delle imprese e promozione del made in Italy (16.5)				
	DIREZIONE GENERALE PER LA PROMOZIONE DEL SISTEMA PAESE				
	Spese di personale per il programma				
2404	COMPETENZE FISSE E ACCESSORIE AL PERSONALE AL NETTO DELL'IMPOSTA REGIONALE SULLE ATTIVITA' PRODUTTIVE	INIZ.	427.660,00	8.592.141,00	8.592.141,00
		VARIAZ.		804.689,00	804.689,00
	(1) (1.1.3)	P. DEF.	427.660,00	9.396.830,00	9.396.830,00
	DELL'IMPORTO EC/MSP DI COMPETENZA COSTITUISCONO UNA ECONOMIA	PAGATO		6.808.730,91	6.808.730,91
	E. 2.115.133,13 (-)	RIM. PG.		473.845,00	
	COSTITUISCONO UNA ECCEDENZIA	TOTALE		7.282.575,91	6.808.730,91
	E. 879,04 (+)	EC/MSP	427.660,00	2.114.254,09	2.588.099,09
	TOTALE E. 2.114.254,09	RS31/12	473.845,00		
01	STIPENDI E ASSEGNI FISSI AL PERSONALE, COMPRESIVI DEGLI ONERI FISCALI E CONTRIBUTIVI A CARICO DEL LAVORATORE	INIZ.	299.876,00	5.241.547,00	5.241.547,00
		VARIAZ.		-217.467,00	-217.467,00
	(1.1.1)	P. DEF.	299.876,00	5.024.080,00	5.024.080,00
	(SPESE OBBLIGATORIE)	PAGATO		4.401.432,26	4.401.432,26
		RIM. PG.		364.833,00	
		TOTALE		4.766.265,26	4.401.432,26
		EC/MSP	299.876,00	257.814,74	622.647,74
		RS31/12	364.833,00		
02	CONTRIBUTI PREVIDENZIALI E ASSISTENZIALI A CARICO DELL'AMMINISTRAZIONE RELATIVI ALLE SPESE FISSE	INIZ.	127.784,00	1.564.334,00	1.564.334,00
		VARIAZ.		-61.601,00	-61.601,00
	(1.3.1)	P. DEF.	127.784,00	1.502.733,00	1.502.733,00
	(SPESE OBBLIGATORIE)	PAGATO		1.319.571,89	1.319.571,89
		RIM. PG.		109.012,00	
		TOTALE		1.428.583,89	1.319.571,89
		EC/MSP	127.784,00	74.149,11	183.161,11
		RS31/12	109.012,00		
VARIAZIONI: CAP/PG 2404/01: DRGS 2783 2022 (CP CS 49.049,00) DMT 22564 2022 (CP CS 193.971,00) DMT 193632 2022 (CP CS 12.207,00) DMT 254472 2022 (CP CS 262.473,00) DMT 274289 2022 (CP CS -1.100.000,00) DMT 276803 2022 (CP CS 364.833,00) CAP/PG 2404/02: DRGS 2783 2022 (CP CS 14.656,00) DMT 22564 2022 (CP CS 82.656,00) DMT 193632 2022 (CP CS 3.648,00) DMT 254472 2022 (CP CS 78.427,00)					

SEGUE

11/05/2023

060/095/172

2022		SPESA - CONSUNTIVO PER CAPITOLI/PIANI DI GESTIONE			
		MINISTERO DEGLI AFFARI ESTERI E DELLA COOPERAZIONE INTERNAZIONALE			
UNITA' DI VOTO/CAPITOLO			RESIDUI	COMPETENZA	CASSA
NUMERO	DENOMINAZIONE				
CONTINUA					
	DMT 274289	2022	(CP CS -350.000,00)		
	DMT 276803	2022	(CP CS 109.012,00)		

11/05/2023

060/095/173

2022		SPESA - CONSUNTIVO PER CAPITOLI/PIANI DI GESTIONE			
		MINISTERO DEGLI AFFARI ESTERI E DELLA COOPERAZIONE INTERNAZIONALE			
UNITA' DI VOTO/CAPITOLO		RESIDUI	COMPETENZA	CASSA	
NUMERO	DENOMINAZIONE				
03	COMPENSO PER LAVORO STRAORDINARIO AL PERSONALE, COMPRESIVO DEGLI ONERI FISCALI E CONTRIBUTIVI A CARICO DEL LAVORATORE (1.1.2)	INIZ.	4.825,00	4.825,00	
		VARIAZ.	8.326,00	8.326,00	
		P. DEF.	13.151,00	13.151,00	
		PAGATO	11.377,42	11.377,42	
		RIM. PG.			
		TOTALE	11.377,42	11.377,42	
		EC/MSP RS31/12	1.773,58	1.773,58	
04	QUOTA DEL FONDO RISORSE DECENTRATE AL PERSONALE, COMPRESIVA DEGLI ONERI FISCALI E CONTRIBUTIVI A CARICO DEL LAVORATORE (1.1.3)	INIZ.	358.186,00	358.186,00	
		VARIAZ.	864.265,00	864.265,00	
		P. DEF.	1.222.451,00	1.222.451,00	
		PAGATO	863.450,78	863.450,78	
		RIM. PG.			
		TOTALE	863.450,78	863.450,78	
		EC/MSP RS31/12	359.000,22	359.000,22	
05	CONTRIBUTI PREVIDENZIALI E ASSISTENZIALI A CARICO DELL'AMMINISTRAZIONE RELATIVI ALLE COMPETENZE ACCESSORIE (1.3.1)	INIZ.	1.168,00	1.168,00	
		VARIAZ.	211.166,00	211.166,00	
		P. DEF.	212.334,00	212.334,00	
		PAGATO	211.696,52	211.696,52	
		RIM. PG.			
		TOTALE	211.696,52	211.696,52	
		EC/MSP RS31/12	637,48	637,48	
30	SOMME A DISPOSIZIONE PER LE ASSUNZIONI DI PERSONALE DA EFFETTUARE MEDIANTE UTILIZZO DELLE FACOLTA' ASSUNZIONALI NON ESERCITATE (1.1.1)	INIZ.	1.421.758,00	1.421.758,00	
		VARIAZ.			
		P. DEF.	1.421.758,00	1.421.758,00	
		PAGATO			
		RIM. PG.			
		TOTALE			
		EC/MSP RS31/12	1.421.758,00	1.421.758,00	
VARIAZIONI: CAP/PG 2404/03: DRGS 2783 2022 (CP CS 547,00) DMT 223939 2022 (CP CS 7.779,00) CAP/PG 2404/04: DRGS 213025 2022 (CP CS 864.265,00) CAP/PG 2404/05: DRGS 2783 2022 (CP CS 132,00) DRGS 213025 2022 (CP CS 209.152,00) DMT 223939 2022 (CP CS 1.882,00)					

11/05/2023

060/095/174

2022		SPESA - CONSUNTIVO PER CAPITOLI/PIANI DI GESTIONE			
		MINISTERO DEGLI AFFARI ESTERI E DELLA COOPERAZIONE INTERNAZIONALE			
UNITA' DI VOTO/CAPITOLO		RESIDUI	COMPETENZA	CASSA	
NUMERO	DENOMINAZIONE				
35	QUOTA AGGIUNTIVA DEL CONTRIBUTO A CARICO DEL DATORE DI LAVORO PER LA PREVIDENZA COMPLEMENTARE (1.3.1) (SPESE OBBLIGATORIE)	INIZ.		323,00	323,00
		VARIAZ.			
		P. DEF.		323,00	323,00
		PAGATO		1.202,04	1.202,04
		RIM. PG.			
		TOTALE		1.202,04	1.202,04
		EC/MSP	+879,04	+879,04	
		RS31/12			
50	RIEMMISSIONE DEI PAGAMENTI NON ANDATI A BUON FINE (1.1.5)	INIZ.			
		VARIAZ.			
		P. DEF.			
		PAGATO			
		RIM. PG.			
		TOTALE			
		EC/MSP			
		RS31/12			
2405	SOMMA OCCORRENTE PER LA CONCESSIONE DEI BUONI PASTO AL PERSONALE (1.2.1) (1.1.3)	INIZ.	2.287,08	47.651,00	47.651,00
		VARIAZ.			
		P. DEF.	2.287,08	47.651,00	47.651,00
		PAGATO	1.867,00	8.824,94	10.691,94
		RIM. PG.			
		TOTALE	1.867,00	8.824,94	10.691,94
		EC/MSP	420,08	38.826,06	
		RS31/12		36.959,06	
2406	SOMME DOVUTE A TITOLO DI IMPOSTA REGIONALE SULLE ATTIVITA' PRODUTTIVE SULLE RETRIBUZIONI CORRISPOSTE AI DIPENDENTI (3) (1.1.3)	INIZ.	40.025,00	445.420,00	445.420,00
		VARIAZ.		158.433,00	158.433,00
		P. DEF.	40.025,00	603.853,00	603.853,00
		PAGATO		386.558,34	386.558,34
		RIM. PG.		31.011,00	
		TOTALE		417.569,34	386.558,34
		EC/MSP	40.025,00	186.283,66	
		RS31/12	31.011,00	217.294,66	

11/05/2023

060/095/175

2022		SPESA - CONSUNTIVO PER CAPITOLI/PIANI DI GESTIONE			
		MINISTERO DEGLI AFFARI ESTERI E DELLA COOPERAZIONE INTERNAZIONALE			
UNITA' DI VOTO/CAPITOLO		RESIDUI	COMPETENZA	CASSA	
NUMERO	DENOMINAZIONE				
01	IRAP SULLE COMPETENZE FISSE. (3.1.1) (SPESE OBBLIGATORIE)	INIZ. 40.025,00 VARIAZ. P. DEF. 40.025,00 PAGATO RIM. PG. TOTALE EC/MSP 40.025,00 RS31/12 31.011,00	445.010,00 84.263,00 529.273,00 318.592,98 31.011,00 349.603,98 179.669,02 210.680,02	445.010,00 84.263,00 529.273,00 318.592,98 31.011,00 349.603,98 210.680,02	
02	IRAP SULLE COMPETENZE ACCESSORIE (3.1.1)	INIZ. VARIAZ. P. DEF. PAGATO RIM. PG. TOTALE EC/MSP RS31/12	410,00 74.170,00 74.580,00 67.965,36 67.965,36 67.965,36 6.614,64	410,00 74.170,00 74.580,00 67.965,36 67.965,36 67.965,36 6.614,64	
	Agenzia per la promozione all'estero e l'internazionalizzazione delle imprese italiane				
2414	SPESE PER L'AGENZIA - ICE PER LA PROMOZIONE ALL'ESTERO E L'INTERNAZIONALIZZAZIONE DELLE IMPRESE ITALIANE (4.1.2) (1.1.3)	INIZ. VARIAZ. P. DEF. PAGATO RIM. PG. TOTALE EC/MSP RS31/12	80.675.498,00 1.802.161,00 82.477.659,00 79.222.928,00 1.754.731,00 80.977.659,00 1.500.000,00 1.754.731,00	80.675.498,00 1.802.161,00 82.477.659,00 79.222.928,00 1.754.731,00 80.977.659,00 3.254.731,00	
2415	FONDO PER LA PROMOZIONE DEGLI SCAMBI E L'INTERNAZIONALIZZAZIONE DELLE IMPRESE (R) (4.1.2) (1.1.3)	INIZ. VARIAZ. P. DEF. PAGATO RIM. PG. TOTALE EC/MSP RS31/12	115.426.121,84 1.995.072,00 115.426.121,84 41.780.270,00 59.566.716,32 101.346.986,32 14.079.135,52 60.585.729,82	168.677.671,00 49.775.342,00 218.453.013,00 211.433.998,80 1.019.013,50 211.433.998,80 0,70 7.019.014,20	
	* PROVENIENZA: 2415 - 7959				
VARIAZIONI: CAP/PG 2406/01: DRGS 2783 2022 (CP CS 4.169,00) DMT 22564 2022 (CP CS 25.735,00) DMT 193632 2022 (CP CS 1.038,00) DMT 254472 2022 (CP CS 22.310,00) DMT 276803 2022 (CP CS 31.011,00) CAP/PG 2406/02: DRGS 2783 2022 (CP CS 46,00) DRGS 213025 2022 (CP CS 73.463,00) DMT 223939 2022 (CP CS 661,00) CAPITOLO 2414: DMT 236457 2022 (CP CS 47.430,00) DMT 256181 2022 (CP CS 1.714.147,00)					

SEGUE

11/05/2023

060/095/176

2022		SPESA - CONSUNTIVO PER CAPITOLI/PIANI DI GESTIONE			
		MINISTERO DEGLI AFFARI ESTERI E DELLA COOPERAZIONE INTERNAZIONALE			
UNITA' DI VOTO/CAPITOLO			RESIDUI	COMPETENZA	CASSA
NUMERO	DENOMINAZIONE				
CONTINUA					
	DMT	266754	2022	(CP CS 40.584,00)	
CAPITOLO 2415:	DRGS	224259	2022	(CP CS 976.058,00)	
	DRGS	258585	2022	(CP CS 1.019.014,00)	
	DMC	512089	2022	(CS 47.780.270,00)	

11/05/2023

060/095/177

2022		SPESA - CONSUNTIVO PER CAPITOLI/PIANI DI GESTIONE			
		MINISTERO DEGLI AFFARI ESTERI E DELLA COOPERAZIONE INTERNAZIONALE			
UNITA' DI VOTO/CAPITOLO			RESIDUI	COMPETENZA	CASSA
NUMERO	DENOMINAZIONE				
2421	FONDO PER LA PROMOZIONE INTEGRATA (R) (12.2.3) (4.1.1)	INIZ. VARIAZ. P. DEF. PAGATO RIM. PG. TOTALE EC/MSP RS31/12			
2422	SOMME DA DESTINARE ALL'AGENZIA ICE PER LE COPERTURE ASSICURATIVE DEL PERSONALE INVIATO ALL'ESTERO. (4.1.2) (1.1.3) (SPESE OBBLIGATORIE)	INIZ. VARIAZ. P. DEF. PAGATO RIM. PG. TOTALE EC/MSP RS31/12		94.000,00 94.000,00 94.000,00 94.000,00	94.000,00 94.000,00 94.000,00 94.000,00
	Internazionalizzazione del sistema produttivo e cooperazione scientifica e tecnologica in ambito internazionale				
2308	SPESE IN ITALIA ED ALL'ESTERO PER INIZIATIVE RELATIVE ALL'INTERNAZIONALIZZAZIONE DEL SISTEMA PAESE (R) (2) (1.1.3)	INIZ. VARIAZ. P. DEF. PAGATO RIM. PG. TOTALE EC/MSP RS31/12	275.123,66 275.123,66 268.734,93 3.294,32 272.029,25 3.094,41 442.596,00	5.605.586,00 5.605.586,00 4.369.449,80 439.301,68 4.808.751,48 796.834,52	5.605.586,00 5.605.586,00 4.638.184,73 4.638.184,73 967.401,27
01	SPESE IN ITALIA ED ALL'ESTERO PER INIZIATIVE RELATIVE ALL'INTERNAZIONALIZZAZIONE DEL SISTEMA PAESE (2.2.7)	INIZ. VARIAZ. P. DEF. PAGATO RIM. PG. TOTALE EC/MSP RS31/12	3.074,40 3.074,40 3.074,40 47.636,66 47.636,66	1.720.361,00 1.720.361,00 1.206.453,43 47.636,66 1.254.090,09 466.270,91	1.720.361,00 1.720.361,00 1.206.453,43 1.206.453,43 513.907,57

11/05/2023

060/095/178

SPESA - CONSUNTIVO PER CAPITOLI/PIANI DI GESTIONE					
2022					
MINISTERO DEGLI AFFARI ESTERI E DELLA COOPERAZIONE INTERNAZIONALE					
UNITA' DI VOTO/CAPITOLO		RESIDUI	COMPETENZA	CASSA	
NUMERO	DENOMINAZIONE				
02	SPESE IN ITALIA E ALL'ESTERO PER INIZIATIVE E PROGETTI DI PROMOZIONE INTEGRATA DELL'ITALIA NEL MONDO, COMPRESI EVENTI DI PRESENTAZIONE IN ITALIA E ATTIVITA' DI FORMAZIONE ALL'ESTERO IN RACCORDO CON PCM-DARAS E CONI, RICADENTI NELLA VALORIZZAZIONE DEL MARCHIO ITALIA, DAL PUNTO DI VISTA CULTURALE, ECONOMICO, TURISTICO, SPORTIVO E DELL'INNOVAZIONE. (2.2.7)	INIZ. VARIAZ. P. DEF. PAGATO RIM. PG. TOTALE EC/MSP RS31/12	272.029,26 272.029,26 268.734,93 3.294,32 272.029,25 0,01 394.959,34	3.885.225,00 3.885.225,00 3.162.996,37 391.665,02 3.554.661,39 330.563,61	3.885.225,00 3.885.225,00 3.431.731,30 3.431.731,30 453.493,70
03	COFINANZIAMENTO DI INIZIATIVE DI PROMOZIONE DIRETTE A MERCATI ESTERI REALIZZATE DA ALTRE AMMINISTRAZIONI PUBBLICHE MEDIANTE LA STIPULA DI APPOSITE CONVENZIONI - RIPARTO FONDO PROMOZIONE INTEGRATA (2.2.7)	INIZ. VARIAZ. P. DEF. PAGATO RIM. PG. TOTALE EC/MSP RS31/12	20,00 20,00 20,00		
2309	CONTRIBUTI PER INCENTIVARE PROGETTI DI RICERCA DI BASE E TECNOLOGICA CONCORDATI NEI PROTOCOLLI DI COOPERAZIONE BILATERALE E MULTILATERALE IN MATERIA, NONCHE' CONTRIBUTI PER INIZIATIVE CULTURALI INTRAPRESE NEL QUADRO DI ACCORDI DI COLLABORAZIONE FRA UNIVERSITA' ITALIANE E STRANIERE (R) (5) (1.1.3)	INIZ. VARIAZ. P. DEF. PAGATO RIM. PG. TOTALE EC/MSP RS31/12	343.781,31 343.781,31 10,00 215.839,85 215.849,85 127.931,46 337.428,85	3.123.780,00 3.123.780,00 1.776.328,89 121.589,00 1.897.917,89 1.225.862,11	3.123.780,00 -890.000,00 2.233.780,00 1.776.338,89 457.441,11
01	CONTRIBUTI PER INCENTIVARE PROGETTI DI RICERCA DI BASE E TECNOLOGICA CONCORDATI NEI PROTOCOLLI DI COOPERAZIONE BILATERALE E MULTILATERALE IN MATERIA, NONCHE' CONTRIBUTI PER INIZIATIVE CULTURALI INTRAPRESE NEL QUADRO DI ACCORDI DI COLLABORAZIONE FRA UNIVERSITA' ITALIANE E STRANIERE (5.3.2)	INIZ. VARIAZ. P. DEF. PAGATO RIM. PG. TOTALE EC/MSP RS31/12	343.781,31 343.781,31 10,00 215.839,85 215.849,85 127.931,46 337.428,85	3.123.780,00 3.123.780,00 1.776.328,89 121.589,00 1.897.917,89 1.225.862,11	3.123.780,00 -890.000,00 2.233.780,00 1.776.338,89 457.441,11
VARIAZIONI: CAP/PG 2309/01: DMC 512089 2022 (CS -890.000,00)					

11/05/2023

060/095/179

2022		SPESA - CONSUNTIVO PER CAPITOLI/PIANI DI GESTIONE			
		MINISTERO DEGLI AFFARI ESTERI E DELLA COOPERAZIONE INTERNAZIONALE			
UNITA' DI VOTO/CAPITOLO			RESIDUI	COMPETENZA	CASSA
NUMERO	DENOMINAZIONE				
2310	SPESE DERIVANTI DALL'ATTO COSTITUTIVO DEL CENTRO INTERNAZIONALE DI INGEGNERIA GENETICA E BIOTECNOLOGICA, ADOTTATA A MADRID IL 13 SETTEMBRE 1983, E DEL PROTOCOLLO SULLA ISTITUZIONE DEL CENTRO STESSO ADOTTATO DALLA RIUNIONE DEI PLENIPOTENZIARI A VIENNA IL 4 APRILE 1984 (7.1.2) (1.1.3)	INIZ. VARIAZ. P. DEF. PAGATO RIM. PG. TOTALE EC/MSP RS31/12		10.169.961,00 10.169.961,00 10.169.961,00 10.169.961,00	10.169.961,00 10.169.961,00 10.169.961,00 10.169.961,00
2311	ACCORDO DI COOPERAZIONE NEL CAMPO DELLA RICERCA E DELLO SVILUPPO INDUSTRIALE, SCIENTIFICO E TECNOLOGICO TRA IL GOVERNO DELLA REPUBBLICA ITALIANA ED IL GOVERNO DELLO STATO DI ISRAELE. (R) (7.1.2) (1.1.3)	INIZ. VARIAZ. P. DEF. PAGATO RIM. PG. TOTALE EC/MSP RS31/12	473.089,00	2.450.448,00 259.100,00 2.709.548,00 1.350.197,75 473.089,00 1.823.286,75 886.261,25	2.450.448,00 -340.900,00 2.109.548,00 1.350.197,75 1.350.197,75 1.823.286,75 759.350,25
2312	CONTRIBUTO ALL'ACCADEMIA DELLE SCIENZE DEL TERZO MONDO (TWAS) (7.1.2) (1.1.3)	INIZ. VARIAZ. P. DEF. PAGATO RIM. PG. TOTALE EC/MSP RS31/12		2.175.000,00 2.175.000,00 2.175.000,00 2.175.000,00	2.175.000,00 2.175.000,00 2.175.000,00 2.175.000,00
2314	CONTRIBUTI EROGATI AD ORGANISMI NAZIONALI ED INTERNAZIONALI NELL'AMBITO DELLA COOPERAZIONE SCIENTIFICA E TECNOLOGICA CON L'ESTERO (7.1.2) (1.1.3)	INIZ. VARIAZ. P. DEF. PAGATO RIM. PG. TOTALE EC/MSP RS31/12		26.900.330,00 48.000,00 26.948.330,00 26.948.330,00 26.948.330,00	26.900.330,00 48.000,00 26.948.330,00 26.948.330,00 26.948.330,00
VARIAZIONI: CAPITOLO 2311: DRGS 8589 2022 (CP CS 218.852,00) DRGS 14126 2022 (CP CS 17.500,00) DRGS 18737 2022 (CP CS 16.666,00) DRGS 104540 2022 (CP CS 6.082,00) DMC 512089 2022 (CS -600.000,00) CAPITOLO 2314: DDG 2511 2022 (CP CS 48.000,00)					

11/05/2023

060/095/180

2022		SPESA - CONSUNTIVO PER CAPITOLI/PIANI DI GESTIONE			
		MINISTERO DEGLI AFFARI ESTERI E DELLA COOPERAZIONE INTERNAZIONALE			
UNITA' DI VOTO/CAPITOLO			RESIDUI	COMPETENZA	CASSA
NUMERO	DENOMINAZIONE				
2315	CONTRIBUTO PER LA PARTECIPAZIONE ALL'ORGANIZZAZIONE MONDIALE DEL TURISMO (O.M.T.) (7.1.2) (1.1.3) (SPESE OBBLIGATORIE)	INIZ. VARIAZ. P. DEF. PAGATO RIM. PG. TOTALE EC/MSP RS31/12		400.000,00 400.000,00 356.477,00 356.477,00 43.523,00	400.000,00 400.000,00 356.477,00 356.477,00 43.523,00
2316	CONTRIBUTO A PARZIALE COMPENSAZIONE DELLE PERDITE SUBITE DAI CITTADINI ITALIANI NONCHE' DAGLI ENTI E DALLE SOCIETA' ITALIANE GIA' OPERANTI IN VENEZUELA E IN LIBIA CON CREDITI CHE ABBIANO SUBITO SVALUTAZIONE O CHE SIANO DIVENUTI INESIGIBILI A SEGUITO DELLA SITUAZIONE POLITICO-ECONOMICA DETERMINATASI IN VENEZUELA DALL'ANNO 2013 E IN LIBIA DALL'ANNO 2011 (R) (6.2.1) (1.1.3)	INIZ. VARIAZ. P. DEF. PAGATO RIM. PG. TOTALE EC/MSP RS31/12			
2317	SPESE IN ITALIA E ALL'ESTERO PER L'ESECUZIONE DEI PROGRAMMI BILATERALI E DEGLI IMPEGNI MULTILATERALI RELATIVI ALL'ATTUAZIONE ED ALLO SVILUPPO DELLA COOPERAZIONE INTERNAZIONALE IN CAMPO SCIENTIFICO E TECNOLOGICO E AGLI STESSI FINI PER MISSIONI IN ITALIA E ALL'ESTERO, PER COMPENSI, ACQUISTI E RELATIVA SPEDIZIONE DI APPARECCHIATURE E MATERIALI IN RELAZIONE A RICERCHE IN COMUNE, NONCHE' DI PUBBLICAZIONI SCIENTIFICHE E TECNOLOGICHE STRANIERE E ITALIANE (R) (2.2.14) (1.1.3)	INIZ. VARIAZ. P. DEF. PAGATO RIM. PG. TOTALE EC/MSP RS31/12	20,00 20,00 20,00 20,00	762.705,00 -78.000,00 684.705,00 121.351,60 121.351,60 563.353,40	762.705,00 -278.000,00 484.705,00 121.371,60 121.371,60 363.333,40
2318	TRASFERIMENTI AI COMMISSARIATI DEL GOVERNO PER LA PARTECIPAZIONE ITALIANA AD ESPOSIZIONI INTERNAZIONALI ED UNIVERSALI (R) (2.2.7) (1.1.3)	INIZ. VARIAZ. P. DEF. PAGATO RIM. PG. TOTALE EC/MSP RS31/12		3.500.000,00 2.000.000,00 5.500.000,00 5.500.000,00 5.500.000,00	3.500.000,00 2.000.000,00 5.500.000,00 5.500.000,00 5.500.000,00
VARIAZIONI: CAPITOLO 2317: DDG 2511 2022 (CP CS -48.000,00) DDG 2520 2022 (CP CS -30.000,00) DMC 512089 2022 (CS -200.000,00) CAPITOLO 2318: DMT 35456 2022 (CP CS 2.000.000,00)					

11/05/2023

060/095/181

2022		SPESA - CONSUNTIVO PER CAPITOLI/PIANI DI GESTIONE			
		MINISTERO DEGLI AFFARI ESTERI E DELLA COOPERAZIONE INTERNAZIONALE			
UNITA' DI VOTO/CAPITOLO			RESIDUI	COMPETENZA	CASSA
NUMERO	DENOMINAZIONE				
2319	CONTRIBUTO ORDINARIO PER IL FUNZIONAMENTO DEL PROGRAMME OFFICE ON GLOBAL WATER ASSESSMENT - WWAP (R) (7.1.2) (1.1.3)	INIZ. VARIAZ. P. DEF. PAGATO RIM. PG. TOTALE EC/MSP RS31/12		1.248.101,00 1.248.101,00 1.248.101,00 1.248.101,00	1.248.101,00 1.248.101,00 1.248.101,00 1.248.101,00
2320	COFINANZIAMENTI A FONDO PERDUTO PER L'INTERNAZIONALIZZAZIONE DELLE PMI FINO AL 50 PER CENTO DEI FINANZIAMENTI CONCESSI A VALERE SUL FONDO DI CUI ALLA LEGGE 394/81 (R) (6.2.1) (4.1.1)	INIZ. VARIAZ. P. DEF. PAGATO RIM. PG. TOTALE EC/MSP RS31/12		210.000.000,00 210.000.000,00 210.000.000,00 210.000.000,00	210.000.000,00 210.000.000,00 210.000.000,00 210.000.000,00
2321	POTENZIAMENTO DELLE ATTIVITA' DI COOPERAZIONE SCIENTIFICA E TECNOLOGICA DERIVANTI DALL'ATTUAZIONE DELL'ACCORDO CULTURALE CON LA REPUBBLICA FEDERALE DI GERMANIA (R) (7.1.2) (1.1.3)	INIZ. VARIAZ. P. DEF. PAGATO RIM. PG. TOTALE EC/MSP RS31/12		5.000.000,00 5.000.000,00 5.000.000,00	5.000.000,00 5.000.000,00 5.000.000,00
2407	SPESE PER ACQUISTO DI BENI E SERVIZI (R) (2) (1.1.3)	INIZ. VARIAZ. P. DEF. PAGATO RIM. PG. TOTALE EC/MSP RS31/12	1.536,26 1.536,26 1.536,21 1.536,21 0,05 15.420,08	703.163,00 80.000,00 783.163,00 156.983,85 15.420,08 172.403,93 610.759,07	703.163,00 80.000,00 783.163,00 158.520,06 158.520,06 624.642,94

11/05/2023

060/095/182

2022		SPESA - CONSUNTIVO PER CAPITOLI/PIANI DI GESTIONE			
		MINISTERO DEGLI AFFARI ESTERI E DELLA COOPERAZIONE INTERNAZIONALE			
UNITA' DI VOTO/CAPITOLO			RESIDUI	COMPETENZA	CASSA
NUMERO	DENOMINAZIONE				
01	SPESE PER ACQUISTO DI CANCELLERIA, DI STAMPATI SPECIALI E QUANTO ALTRO POSSA OCCORRERE PER IL FUNZIONAMENTO DEGLI UFFICI - NOLEGGIO E TRASPORTO, MOBILI, MACCHINE E IMPIANTI (2.1.1)	INIZ.		27.594,00	27.594,00
		VARIAZ.			
		P. DEF.		27.594,00	27.594,00
		PAGATO		20.395,15	20.395,15
		RIM. PG.		1.391,37	
		TOTALE		21.786,52	20.395,15
		EC/MSP RS31/12			5.807,48
			1.391,37		
02	MISSIONI ALL'INTERNO E ALL'ESTERO (2.2.13)	INIZ.		87.746,00	87.746,00
		VARIAZ.		30.000,00	30.000,00
		P. DEF.		117.746,00	117.746,00
		PAGATO		77.276,08	77.276,08
		RIM. PG.		12.929,03	
		TOTALE		90.205,11	77.276,08
		EC/MSP RS31/12			27.540,89
			12.929,03		
03	SPESE PER LA SORVEGLIANZA SANITARIA E SICUREZZA SUI LUOGHI DI LAVORO (2.2.6)	INIZ.		2.610,00	2.610,00
		VARIAZ.			
		P. DEF.		2.610,00	2.610,00
		PAGATO			
		RIM. PG.			
		TOTALE			
		EC/MSP RS31/12			2.610,00
04	SPESE PER IL PAGAMENTO DEI CANONI ACQUA, LUCE, ENERGIA ELETTRICA E GAS (2.2.3)	INIZ.		256.525,00	256.525,00
		VARIAZ.			
		P. DEF.		256.525,00	256.525,00
		PAGATO		41.452,89	41.452,89
		RIM. PG.		0,05	
		TOTALE		41.452,94	41.452,89
		EC/MSP RS31/12			215.072,06
			0,05		
VARIAZIONI: CAP/PG 2407/02: DDG 2520 2022 (CP CS 30.000,00)					

11/05/2023

060/095/183

2022		SPESA - CONSUNTIVO PER CAPITOLI/PIANI DI GESTIONE			
		MINISTERO DEGLI AFFARI ESTERI E DELLA COOPERAZIONE INTERNAZIONALE			
UNITA' DI VOTO/CAPITOLO			RESIDUI	COMPETENZA	CASSA
NUMERO	DENOMINAZIONE				
05	SPESE POSTALI E TELEGRAFICHE. (2.2.4)	INIZ.		31.641,00	31.641,00
		VARIAZ.			
		P. DEF.		31.641,00	31.641,00
		PAGATO			
		RIM. PG.			
		TOTALE			
		EC/MSP		31.641,00	31.641,00
		RS31/12			
06	SPESE RELATIVE ALLA MANUTENZIONE DI IMPIANTI E ATTREZZATURE, ALL'ADEGUAMENTO DELLA SICUREZZA NEI LUOGHI DI LAVORO ED AGLI INTERVENTI DI PICCOLA MANUTENZIONE SUGLI IMMOBILI (2.2.2)	INIZ.	1.536,26	97.728,00	97.728,00
		VARIAZ.			
		P. DEF.	1.536,26	97.728,00	97.728,00
		PAGATO	1.536,21	13.155,87	14.692,08
		RIM. PG.		1.099,63	
		TOTALE	1.536,21	14.255,50	14.692,08
		EC/MSP	0,05	83.472,50	83.035,92
		RS31/12	1.099,63		
07	ESERCIZIO DEI MEZZI DI TRASPORTO (2.2.1)	INIZ.		1.393,00	1.393,00
		VARIAZ.			
		P. DEF.		1.393,00	1.393,00
		PAGATO			
		RIM. PG.			
		TOTALE			
		EC/MSP		1.393,00	1.393,00
		RS31/12			
08	SPESE PER IL FUNZIONAMENTO DELL'OSSERVATORIO ECONOMICO PER LA RACCOLTA, LO STUDIO E L'ELABORAZIONE DEI DATI CONCERNENTI IL COMMERCIO ESTERO (2.1.1)	INIZ.		21.073,00	21.073,00
		VARIAZ.			
		P. DEF.		21.073,00	21.073,00
		PAGATO			
		RIM. PG.			
		TOTALE			
		EC/MSP		21.073,00	21.073,00
		RS31/12			

11/05/2023

060/095/184

2022		SPESA - CONSUNTIVO PER CAPITOLI/PIANI DI GESTIONE			
		MINISTERO DEGLI AFFARI ESTERI E DELLA COOPERAZIONE INTERNAZIONALE			
UNITA' DI VOTO/CAPITOLO		RESIDUI	COMPETENZA	CASSA	
NUMERO	DENOMINAZIONE				
09	SPESE PER CONVEGNI, CONFERENZE E STUDI AVENTI PER FINE LO SVILUPPO DEI TRAFFICI, DEL COMMERCIO E DELLE RELAZIONI ECONOMICHE E FINANZIARIE CON L'ESTERO (2.2.7)	INIZ.	758,00	758,00	
		VARIAZ.			
		P. DEF.	758,00	758,00	
		PAGATO			
		RIM. PG.			
TOTALE					
EC/MSP			758,00	758,00	
RS31/12					
10	SPESE PER STUDI, INDAGINI, RILEVAZIONI, TRADUZIONI E DIFFUSIONE DI NOTIZIE RELATIVE AL COMMERCIO ESTERO (2.2.10)	INIZ.			
		VARIAZ.			
		P. DEF.			
		PAGATO			
		RIM. PG.			
TOTALE					
EC/MSP					
RS31/12					
11	ACQUISTO DI RIVISTE, GIORNALI ED ALTRE PUBBLICAZIONI (2.1.2)	INIZ.	14.654,00	14.654,00	
		VARIAZ.			
		P. DEF.	14.654,00	14.654,00	
		PAGATO	4.703,86	4.703,86	
		RIM. PG.			
TOTALE			4.703,86	4.703,86	
EC/MSP			9.950,14	9.950,14	
RS31/12					
12	MANUTENZIONE DEI MEZZI DI TRASPORTO (2.2.2)	INIZ.			
		VARIAZ.			
		P. DEF.			
		PAGATO			
		RIM. PG.			
TOTALE					
EC/MSP					
RS31/12					

11/05/2023

060/095/185

2022		SPESA - CONSUNTIVO PER CAPITOLI/PIANI DI GESTIONE			
		MINISTERO DEGLI AFFARI ESTERI E DELLA COOPERAZIONE INTERNAZIONALE			
UNITA' DI VOTO/CAPITOLO			RESIDUI	COMPETENZA	CASSA
NUMERO	DENOMINAZIONE				
13	NOLEGGIO DEI MEZZI DI TRASPORTO (2.2.1)	INIZ.		3.259,00	3.259,00
		VARIAZ.			
		P. DEF.		3.259,00	3.259,00
		PAGATO RIM. PG. TOTALE			
		EC/MSP RS31/12		3.259,00	3.259,00
14	SPESE PER LA PROMOZIONE DELLA CANDIDATURA DELLA CITTA' DI MILANO ALL'ESPOSIZIONE UNIVERSALE DEL 2015 (2.2.7)	INIZ.			
		VARIAZ.			
		P. DEF.			
		PAGATO RIM. PG. TOTALE			
		EC/MSP RS31/12			
15	SPESE DI MANUTENZIONE E FUNZIONAMENTO DELLA BIBLIOTECA (2.2.2)	INIZ.			
		VARIAZ.			
		P. DEF.			
		PAGATO RIM. PG. TOTALE			
		EC/MSP RS31/12			
16	SPESE PER CANONI TELEFONICI, DEI DATI E DI GESTIONE DEGLI IMPIANTI TELEMATICI (2.2.3)	INIZ.		63.639,00	63.639,00
		VARIAZ.			
		P. DEF.		63.639,00	63.639,00
		PAGATO RIM. PG. TOTALE			
		EC/MSP RS31/12		63.639,00	63.639,00

11/05/2023

060/095/186

2022		SPESA - CONSUNTIVO PER CAPITOLI/PIANI DI GESTIONE			
		MINISTERO DEGLI AFFARI ESTERI E DELLA COOPERAZIONE INTERNAZIONALE			
UNITA' DI VOTO/CAPITOLO			RESIDUI	COMPETENZA	CASSA
NUMERO	DENOMINAZIONE				
17	TASSE COMUNALI PER LA RACCOLTA E LO SMALTIMENTO DEI RIFIUTI URBANI (2.2.14)	INIZ.		94.543,00	94.543,00
		VARIAZ.			
		P. DEF.		94.543,00	94.543,00
		PAGATO			
18	SPESE DI CERIMONIALE (2.2.7)	RIM. PG.			
		TOTALE			
		EC/MSP		94.543,00	94.543,00
		RS31/12			
19	COMPENSI AL CONTINGENTE DI ESPERTI PER LE ATTIVITA' DI MONITORAGGIO E RENDICONTAZIONE DEL PNRR (2.2.10) (NUOVA ISTITUZIONE)	INIZ.		50.000,00	50.000,00
		VARIAZ.			
		P. DEF.		50.000,00	50.000,00
		PAGATO			
2409	SPESE PER LA GESTIONE ED IL FUNZIONAMENTO DEL SISTEMA INFORMATIVO (R) (2.2.2) (1.1.3)	RIM. PG.			
		TOTALE			
		EC/MSP		50.000,00	50.000,00
		RS31/12			
		INIZ.		1.490,00	1.490,00
		VARIAZ.			
		P. DEF.		1.490,00	1.490,00
		PAGATO			
		RIM. PG.			
		TOTALE			
		EC/MSP		1.490,00	1.490,00
		RS31/12			

VARIAZIONI:
CAP/PG 2407/19: DRGS 2783 2022 (CP CS 50.000,00)

11/05/2023

060/095/187

2022		SPESA - CONSUNTIVO PER CAPITOLI/PIANI DI GESTIONE			
		MINISTERO DEGLI AFFARI ESTERI E DELLA COOPERAZIONE INTERNAZIONALE			
UNITA' DI VOTO/CAPITOLO		RESIDUI	COMPETENZA	CASSA	
NUMERO	DENOMINAZIONE				
2410	CONTRIBUTO ALL'UFFICIO INTERNAZIONALE DELLE ESPOSIZIONI IN PARIGI (7.1.1) (1.1.3) (SPESE OBBLIGATORIE)	INIZ.	60.000,00	60.000,00	
		VARIAZ.			
		P. DEF.	60.000,00	60.000,00	
		PAGATO	48.000,00	48.000,00	
		RIM. PG.			
		TOTALE	48.000,00	48.000,00	
		EC/MSP	12.000,00	12.000,00	
		RS31/12			
2413	SPESE PER LA GESTIONE, LA MANUTENZIONE ED IL FUNZIONAMENTO DEL SISTEMA INFORMATIVO (R) (2.2.2) (1.1.3)	INIZ.	1.689,00	1.689,00	
		VARIAZ.			
		P. DEF.	1.689,00	1.689,00	
		PAGATO			
		RIM. PG.			
		TOTALE			
		EC/MSP	1.689,00	1.689,00	
		RS31/12			
2416	SPESE PER L'ATTUAZIONE DEL TRATTATO GENERALE DI AMICIZIA E COOPERAZIONE PRIVILEGIATA TRA LA REPUBBLICA ITALIANA E LA REPUBBLICA ARGENTINA (R) (7.1.2) (1.1.3)	INIZ.			
		VARIAZ.			
		P. DEF.			
		PAGATO			
		RIM. PG.			
		TOTALE			
		EC/MSP			
		RS31/12			
2420	SPESE PER LITI, ARBITRAGGI, RISARCIMENTI ED ACCESSORI. RIMBORSO DELLE SPESE DI PATROCINIO LEGALE. (12.2.3) (1.1.3) (SPESE OBBLIGATORIE)	INIZ.			
		VARIAZ.			
		P. DEF.			
		PAGATO			
		RIM. PG.			
		TOTALE			
		EC/MSP			
		RS31/12			

11/05/2023

060/095/188

SPESA - CONSUNTIVO PER CAPITOLI/PIANI DI GESTIONE					
2022					
MINISTERO DEGLI AFFARI ESTERI E DELLA COOPERAZIONE INTERNAZIONALE					
UNITA' DI VOTO/CAPITOLO		RESIDUI	COMPETENZA	CASSA	
NUMERO	DENOMINAZIONE				
7954	SPESA PER LA REALIZZAZIONE E LO SVILUPPO DEL SISTEMA INFORMATIVO (R) (21.1.6) (1.1.3)	INIZ. 171.133,10 VARIAZ. P. DEF. 171.133,10 PAGATO 22.641,74 RIM. PG. 1.484,51 TOTALE 24.126,25 EC/MSP 147.006,85 RS31/12 35.733,51	34.249,00	34.249,00	34.249,00
7955	SOMME CORRISPONDENTI ALLE QUOTE DEGLI UTILI CONSEGUITI DALLA SIMEST S.P.A. DA DESTINARE ALLA PROMOZIONE DELLA PARTECIPAZIONE A SOCIETA' ED IMPRESE MISTE ALL'ESTERO (R) (25.1.2) (1.1.3)	INIZ. VARIAZ. P. DEF. PAGATO RIM. PG. TOTALE EC/MSP RS31/12	240.105,00 240.105,00 240.104,33 240.104,33 0,67	240.105,00 240.105,00 240.104,33 240.104,33 0,67	240.105,00 240.105,00 240.104,33 240.104,33 0,67
7956	SPESA PER ACQUISTO DI ATTREZZATURE E APPARECCHIATURE NON INFORMATICHE, DI MOBILIO E DI DOTAZIONI LIBRARIE (R) (21.1.2) (1.1.3)	INIZ. 85.227,65 VARIAZ. P. DEF. 85.227,65 PAGATO 14.672,11 RIM. PG. 61.566,98 TOTALE 76.239,09 EC/MSP 8.988,56 RS31/12 76.239,09	26.775,00	26.775,00	26.775,00
7957	SOMME DA EROGARE AI CONSORZI MONOREGIONALI DELLA REGIONE SICILIA (23.1.1) (1.1.3) DELL'IMPORTO EC/MSP DI RESIDUI SONO PERENTI AGLI EFFETTI AMMIN. E. 359.547,50 (-) COSTITUISCONO UNA ECONOMIA E. 607.044,00 (-) TOTALE E. 966.591,50	INIZ. 1.048.506,18 VARIAZ. P. DEF. 1.048.506,18 PAGATO RIM. PG. 81.914,68 TOTALE 81.914,68 EC/MSP 966.591,50 RS31/12 81.914,68		607.044,00 607.044,00	607.044,00
VARIAZIONI: CAPITOLO 7955: DRGS 68350 2022 (CP CS 240.105,00) CAPITOLO 7957: DMC 512042 2022 (CS 607.044,00)					

11/05/2023

060/095/189

2022		SPESA - CONSUNTIVO PER CAPITOLI/PIANI DI GESTIONE			
		MINISTERO DEGLI AFFARI ESTERI E DELLA COOPERAZIONE INTERNAZIONALE			
UNITA' DI VOTO/CAPITOLO			RESIDUI	COMPETENZA	CASSA
NUMERO	DENOMINAZIONE				
7958	CONFERIMENTI AL FONDO ROTATIVO PER OPERAZIONI DI VENTURE CAPITAL, A SOSTEGNO DELL'INTERNAZIONALIZZAZIONE DELLE IMPRESE (R) (23.2.1) (4.1.1) (NUOVA ISTITUZIONE)	INIZ. VARIAZ. P. DEF. PAGATO RIM. PG. TOTALE EC/MSP RS31/12		200.000.000,00 200.000.000,00 200.000.000,00 200.000.000,00	200.000.000,00 200.000.000,00 200.000.000,00 200.000.000,00
	Piano straordinario del Made in Italy				
2417	PROMOZIONE DEL MADE IN ITALY (4.1.2) (1.1.3)	INIZ. VARIAZ. P. DEF. PAGATO RIM. PG. TOTALE EC/MSP RS31/12		1.200.000,00 599.975,00 1.799.975,00 1.799.973,85 1.799.973,85 1.799.973,85 1,15	1.200.000,00 599.975,00 1.799.975,00 1.799.973,85 1.799.973,85 1.799.973,85 1,15
7959	FONDO PER LA PROMOZIONE DEL MADE IN ITALY (R) (22.1.1) (4.1.1)	INIZ. VARIAZ. P. DEF. PAGATO RIM. PG. TOTALE EC/MSP RS31/12	48.582.179,94 48.582.179,94 48.582.179,94 48.582.179,94 48.582.179,94 59.306.712,12	10.800.000,00 10.800.000,00 75.467,82 10.724.532,18 10.800.000,00 10.800.000,00	10.800.000,00 -10.650.000,00 150.000,00 75.467,82 75.467,82 74.532,18
	TOTALE MISSIONE (16)	INIZ. VARIAZ. P. DEF. PAGATO RIM. PG. TOTALE EC/MSP RS31/12	166.403.602,02 166.403.602,02 166.403.602,02 42.089.751,99 108.512.996,60 150.602.748,59 15.800.853,43 123.614.450,15	542.695.658,00 207.909.535,00 750.605.193,00 722.522.600,77 15.101.453,55 737.624.054,32 12.981.138,68	542.695.658,00 243.956.849,00 786.652.507,00 764.612.352,76 764.612.352,76 764.612.352,76 22.040.154,24
VARIAZIONI: CAPITOLO 7958: DMT 35456 2022 (CP CS 200.000.000,00) CAPITOLO 2417: DRGS 104540 2022 (CP CS 599.975,00) CAPITOLO 7959: DMC 512089 2022 (CS -10.650.000,00)					

PAGINA BIANCA

RIASSUNTI E RIEPILOGHI

PAGINA BIANCA

11/05/2023

060/005/1

2022		SPESA - RIEPILOGO PER CENTRI DI RESPONSABILITA'		
MINISTERO DEGLI AFFARI ESTERI E DELLA COOPERAZIONE INTERNAZIONALE				
CENTRI DI RESPONSABILITA'		RESIDUI	COMPETENZA	CASSA
GABINETTO E UFFICI DI DIRETTA COLLABORAZIONE ALL'OPERA DEL MINISTRO	INIZ.	695.238,45	16.226.904,00	16.226.904,00
	VARIAZ.		-2.548.919,00	-2.548.919,00
	P. DEF.	695.238,45	13.677.985,00	13.677.985,00
	PAGATO	107,33	10.176.308,10	10.176.415,43
	RIM. PG.		311.719,09	
	TOTALE	107,33	10.488.027,19	10.176.415,43
	EC/MSP	695.131,12	3.189.957,81	3.501.569,57
	RS31/12	311.719,09		
SEGRETERIA GENERALE	INIZ.	1.855.857,04	15.407.273,00	15.407.273,00
	VARIAZ.	-705.003,00	7.240.847,00	7.615.847,00
	P. DEF.	1.150.854,04	22.648.120,00	23.023.120,00
	PAGATO	431.378,94	18.833.918,48	19.265.297,42
	RIM. PG.	1.242,79	815.226,86	
	TOTALE	432.621,73	19.649.145,34	19.265.297,42
	EC/MSP	718.232,31	2.998.974,66	3.757.822,58
	RS31/12	816.469,65		
CERIMONIALE DIPLOMATICO DELLA REPUBBLICA	INIZ.	659.381,91	6.682.223,00	6.682.223,00
	VARIAZ.		1.515.118,00	1.759.318,00
	P. DEF.	659.381,91	8.197.341,00	8.441.541,00
	PAGATO	223.254,53	6.813.375,78	7.036.630,31
	RIM. PG.	27.229,51	332.769,07	
	TOTALE	250.484,04	7.146.144,85	7.036.630,31
	EC/MSP	408.897,87	1.051.196,15	1.404.910,69
	RS31/12	359.998,58		
ISPETTORATO GENERALE DEL MINISTERO E DEGLI UFFICI ALL'ESTERO	INIZ.	2.975.158,15	3.659.968,00	3.659.968,00
	VARIAZ.		4.228.152,00	6.888.668,00
	P. DEF.	2.975.158,15	7.888.120,00	10.548.636,00
	PAGATO	2.518.693,59	4.576.061,50	7.094.755,09
	RIM. PG.	138.288,45	2.485.471,75	
	TOTALE	2.656.982,04	7.061.533,25	7.094.755,09
	EC/MSP	318.176,11	826.586,75	3.453.880,91
	RS31/12	2.623.760,20		
DIREZIONE GENERALE PER LE RISORSE E L'INNOVAZIONE	INIZ.	13.408.688,32	646.562.230,00	646.562.230,00
	VARIAZ.		31.625.004,00	-13.977.624,51
	P. DEF.	13.408.688,32	678.187.234,00	632.584.605,49
	PAGATO	6.337.062,18	571.697.446,62	578.034.508,80
	RIM. PG.	979.883,20	17.482.064,60	
	TOTALE	7.316.945,38	589.179.511,22	578.034.508,80
	EC/MSP	6.091.742,94	89.007.722,78	54.550.096,69
	RS31/12	18.461.947,80		

11/05/2023

060/005/2

2022		SPESA - RIEPILOGO PER CENTRI DI RESPONSABILITA'		
MINISTERO DEGLI AFFARI ESTERI E DELLA COOPERAZIONE INTERNAZIONALE				
CENTRI DI RESPONSABILITA'		RESIDUI	COMPETENZA	CASSA
DIREZIONE GENERALE PER L'AMMINISTRAZIONE, L'INFORMATICA E LE COMUNICAZIONI	INIZ.	153.774.177,15	214.584.904,00	214.584.904,00
	VARIAZ.		225.097.458,00	225.008.158,00
	P. DEF.	153.774.177,15	439.682.362,00	439.593.062,00
	PAGATO	69.915.119,30	296.403.941,98	366.319.061,28
	RIM. PG.	76.958.830,23	115.712.584,84	
	TOTALE	146.873.949,53	412.116.526,82	366.319.061,28
	EC/MSP RS31/12	6.900.227,62 192.671.415,07	27.565.835,18	73.274.000,72
DIREZIONE GENERALE PER LA COOPERAZIONE ALLO SVILUPPO	INIZ.	54.083.910,93	1.036.841.891,00	1.036.841.891,00
	VARIAZ.		377.874.894,00	422.351.392,55
	P. DEF.	54.083.910,93	1.414.716.785,00	1.459.193.283,55
	PAGATO	53.650.727,65	1.333.042.354,77	1.386.693.082,42
	RIM. PG.	7.876,32	65.059.521,77	
	TOTALE	53.658.603,97	1.398.101.876,54	1.386.693.082,42
	EC/MSP RS31/12	425.306,96 65.067.398,09	16.614.908,46	72.500.201,13
DIREZIONE GENERALE PER LA PROMOZIONE DEL SISTEMA PAESE	INIZ.	166.403.602,02	542.695.658,00	542.695.658,00
	VARIAZ.		207.909.535,00	243.956.849,00
	P. DEF.	166.403.602,02	750.605.193,00	786.652.507,00
	PAGATO	42.089.751,99	722.522.600,77	764.612.352,76
	RIM. PG.	108.512.996,60	15.101.453,55	
	TOTALE	150.602.748,59	737.624.054,32	764.612.352,76
	EC/MSP RS31/12	15.800.853,43 123.614.450,15	12.981.138,68	22.040.154,24
DIREZIONE GENERALE PER GLI ITALIANI ALL'ESTERO E LE POLITICHE MIGRATORIE	INIZ.	8.022.253,20	105.560.070,00	105.560.070,00
	VARIAZ.	20.000.000,00	19.707.521,00	44.970.186,00
	P. DEF.	28.022.253,20	125.267.591,00	150.530.256,00
	PAGATO	27.517.284,57	120.544.628,08	148.061.912,65
	RIM. PG.	120,00	328.540,00	
	TOTALE	27.517.404,57	120.873.168,08	148.061.912,65
	EC/MSP RS31/12	504.848,63 328.660,00	4.394.422,92	2.468.343,35
DIREZIONE GENERALE PER GLI AFFARI POLITICI E DI SICUREZZA	INIZ.	10.335.966,76	463.911.791,00	463.911.791,00
	VARIAZ.		14.682.598,00	-19.317.402,00
	P. DEF.	10.335.966,76	478.594.389,00	444.594.389,00
	PAGATO	5.015.067,70	407.730.420,80	412.745.488,50
	RIM. PG.	135.288,06	10.832.231,88	
	TOTALE	5.150.355,76	418.562.652,68	412.745.488,50
	EC/MSP RS31/12	5.185.611,00 10.967.519,94	60.031.736,32	31.848.900,50

11/05/2023

060/005/3

2022		SPESA - RIEPILOGO PER CENTRI DI RESPONSABILITA'		
MINISTERO DEGLI AFFARI ESTERI E DELLA COOPERAZIONE INTERNAZIONALE				
CENTRI DI RESPONSABILITA'		RESIDUI	COMPETENZA	CASSA
DIREZIONE GENERALE PER LA MONDIALIZZAZIONE E LE QUESTIONI GLOBALI	INIZ.	2.385.820,63	37.244.434,00	37.244.434,00
	VARIAZ.		12.866.945,00	12.866.945,00
	P. DEF.	2.385.820,63	50.111.379,00	50.111.379,00
	PAGATO	1.691.780,09	36.838.442,85	38.530.222,94
	RIM. PG.	124.032,28	8.314.443,03	
	TOTALE	1.815.812,37	45.152.885,88	38.530.222,94
	EC/MSP RS31/12	570.008,26 8.438.475,31	4.958.493,12	11.581.156,06
DIREZIONE GENERALE PER L'EUROPA E LA POLITICA COMMERCIALE INTERNAZIONALE	INIZ.	3.667.653,84	29.073.109,00	29.073.109,00
	VARIAZ.		6.790.402,00	9.543.284,00
	P. DEF.	3.667.653,84	35.863.511,00	38.616.393,00
	PAGATO	2.948.586,10	32.107.852,59	35.056.438,69
	RIM. PG.	139.837,19	1.485.077,66	
	TOTALE	3.088.423,29	33.592.930,25	35.056.438,69
	EC/MSP RS31/12	579.230,55 1.624.914,85	2.270.580,75	3.559.954,31
DIREZIONE GENERALE PER LA DIPLOMAZIA PUBBLICA E CULTURALE	INIZ.	3.065.062,04	186.214.079,00	186.214.079,00
	VARIAZ.	705.003,00	-400.679,00	-27.826,04
	P. DEF.	3.770.065,04	185.813.400,00	186.186.252,96
	PAGATO	1.352.853,31	161.743.830,79	163.096.684,10
	RIM. PG.	420.123,45	3.636.255,90	
	TOTALE	1.772.976,76	165.380.086,69	163.096.684,10
	EC/MSP RS31/12	1.997.088,28 4.056.379,35	20.433.313,31	23.089.568,86
TOTALE	INIZ.	421.332.770,44	3.304.664.534,00	3.304.664.534,00
	VARIAZ.	20.000.000,00	906.588.876,00	939.088.876,00
	P. DEF.	441.332.770,44	4.211.253.410,00	4.243.753.410,00
	PAGATO	213.691.667,28	3.723.031.183,11	3.936.722.850,39
	RIM. PG.	187.445.748,08	241.897.360,00	
	TOTALE	401.137.415,36	3.964.928.543,11	3.936.722.850,39
	EC/MSP RS31/12	40.195.355,08 429.343.108,08	246.324.866,89	307.030.559,61

11/05/2023

060/006/1

2022		SPESA - RIASSUNTO PER MISSIONE - PROGRAMMA - TITOLO - CATEGORIA					
		MINISTERO DEGLI AFFARI ESTERI E DELLA COOPERAZIONE INTERNAZIONALE					
MISSIONE - PROGRAMMA - TITOLO - CATEGORIA		RESIDUI	COMPETENZA	CASSA			
1	L'Italia in Europa e nel mondo (4)	INIZ.	169.057.927,16	2.639.873.896,00	2.639.873.896,00		
		VARIAZ.	20.000.000,00	684.937.379,00	696.597.415,00		
		P. DEF.	189.057.927,16	3.324.811.275,00	3.336.471.311,00		
		PAGATO	148.388.471,57	2.931.814.030,21	3.080.202.501,78		
		RIM. PG.	21.013.511,39	166.238.920,14			
		TOTALE	169.401.982,96	3.098.052.950,35	3.080.202.501,78		
		EC/MSP	19.655.944,20	226.758.324,65	256.268.809,22		
		RS31/12	187.252.431,53				
		1.1	Protocollo internazionale (4.1)	INIZ.	659.381,91	6.682.223,00	6.682.223,00
				VARIAZ.		1.515.118,00	1.759.318,00
P. DEF.	659.381,91			8.197.341,00	8.441.541,00		
PAGATO	223.254,53			6.813.375,78	7.036.630,31		
RIM. PG.	27.229,51			332.769,07			
TOTALE	250.484,04			7.146.144,85	7.036.630,31		
EC/MSP	408.897,87			1.051.196,15	1.404.910,69		
RS31/12	359.998,58						
TITOLO I - SPESE CORRENTI				INIZ.	569.381,91	6.674.406,00	6.674.406,00
				VARIAZ.		1.515.118,00	1.670.018,00
		P. DEF.	569.381,91	8.189.524,00	8.344.424,00		
		PAGATO	149.484,04	6.807.547,27	6.957.031,31		
		RIM. PG.	11.000,00	330.780,58			
		TOTALE	160.484,04	7.138.327,85	6.957.031,31		
		EC/MSP	408.897,87	1.051.196,15	1.387.392,69		
		RS31/12	341.780,58				
		REDDITI DA LAVORO DIPENDENTE		INIZ.	345.411,00	4.204.429,00	4.204.429,00
				VARIAZ.		950.802,00	950.802,00
P. DEF.	345.411,00			5.155.231,00	5.155.231,00		
PAGATO				4.354.021,73	4.354.021,73		
RIM. PG.				73.936,33			
TOTALE				4.427.958,06	4.354.021,73		
EC/MSP	345.411,00			727.272,94	801.209,27		
RS31/12	73.936,33						
CONSUMI INTERMEDI				INIZ.	195.459,91	2.242.676,00	2.242.676,00
				VARIAZ.		498.589,00	653.489,00
		P. DEF.	195.459,91	2.741.265,00	2.896.165,00		
		PAGATO	149.484,04	2.189.791,86	2.339.275,90		
		RIM. PG.	11.000,00	246.507,25			
		TOTALE	160.484,04	2.436.299,11	2.339.275,90		
		EC/MSP	34.975,87	304.965,89	556.889,10		
		RS31/12	257.507,25				

11/05/2023

060/006/2

2022		SPESA - RIASSUNTO PER MISSIONE - PROGRAMMA - TITOLO - CATEGORIA			
		MINISTERO DEGLI AFFARI ESTERI E DELLA COOPERAZIONE INTERNAZIONALE			
MISSIONE - PROGRAMMA - TITOLO - CATEGORIA		RESIDUI	COMPETENZA	CASSA	
IMPOSTE PAGATE SULLA PRODUZIONE		INIZ.	28.511,00	227.301,00	227.301,00
		VARIAZ.		65.727,00	65.727,00
		P. DEF.	28.511,00	293.028,00	293.028,00
		PAGATO		263.733,68	263.733,68
		RIM. PG.		10.337,00	
		TOTALE		274.070,68	263.733,68
		EC/MSP RS31/12	28.511,00 10.337,00	18.957,32	29.294,32
TITOLO II - SPESE IN CONTO CAPITALE		INIZ.	90.000,00	7.817,00	7.817,00
		VARIAZ.			89.300,00
		P. DEF.	90.000,00	7.817,00	97.117,00
		PAGATO	73.770,49	5.828,51	79.599,00
		RIM. PG.	16.229,51	1.988,49	
		TOTALE	90.000,00	7.817,00	79.599,00
		EC/MSP RS31/12	18.218,00		17.518,00
INVESTIMENTI FISSI LORDI E ACQUISTI DI TERRENI		INIZ.	90.000,00	7.817,00	7.817,00
		VARIAZ.			89.300,00
		P. DEF.	90.000,00	7.817,00	97.117,00
		PAGATO	73.770,49	5.828,51	79.599,00
		RIM. PG.	16.229,51	1.988,49	
		TOTALE	90.000,00	7.817,00	79.599,00
		EC/MSP RS31/12	18.218,00		17.518,00
1.2 Cooperazione allo sviluppo (4.2)		INIZ.	54.083.910,93	1.036.841.891,00	1.036.841.891,00
		VARIAZ.		377.874.894,00	422.351.392,55
		P. DEF.	54.083.910,93	1.414.716.785,00	1.459.193.283,55
		PAGATO	53.650.727,65	1.333.042.354,77	1.386.693.082,42
		RIM. PG.	7.876,32	65.059.521,77	
		TOTALE	53.658.603,97	1.398.101.876,54	1.386.693.082,42
		EC/MSP RS31/12	425.306,96 65.067.398,09	16.614.908,46	72.500.201,13
TITOLO I - SPESE CORRENTI		INIZ.	54.083.910,93	1.034.829.210,00	1.034.829.210,00
		VARIAZ.		377.874.894,00	422.351.392,55
		P. DEF.	54.083.910,93	1.412.704.104,00	1.457.180.602,55
		PAGATO	53.650.727,65	1.331.030.234,93	1.384.680.962,58
		RIM. PG.	7.876,32	65.058.960,61	
		TOTALE	53.658.603,97	1.396.089.195,54	1.384.680.962,58
		EC/MSP RS31/12	425.306,96 65.066.836,93	16.614.908,46	72.499.639,97

11/05/2023

060/006/3

2022		SPESA - RIASSUNTO PER MISSIONE - PROGRAMMA - TITOLO - CATEGORIA			
		MINISTERO DEGLI AFFARI ESTERI E DELLA COOPERAZIONE INTERNAZIONALE			
MISSIONE - PROGRAMMA - TITOLO - CATEGORIA		RESIDUI	COMPETENZA	CASSA	
REDDITI DA LAVORO DIPENDENTE	INIZ.	372.264,00	9.021.216,00	9.021.216,00	
	VARIAZ.		575.630,00	575.630,00	
	P. DEF.	372.264,00	9.596.846,00	9.596.846,00	
	PAGATO		8.191.820,83	8.191.820,83	
	RIM. PG.		376.646,00		
	TOTALE		8.568.466,83	8.191.820,83	
	EC/MSP	372.264,00	1.028.379,17	1.405.025,17	
	RS31/12	376.646,00			
	CONSUMI INTERMEDI	INIZ.	49.529,38	1.936.308,00	1.936.308,00
		VARIAZ.		-30.753,00	-430.753,00
P. DEF.		49.529,38	1.905.555,00	1.505.555,00	
PAGATO		22.603,10	838.611,46	861.214,56	
RIM. PG.		7.876,32	423.928,11		
TOTALE		30.479,42	1.262.539,57	861.214,56	
EC/MSP		19.049,96	643.015,43	644.340,44	
RS31/12		431.804,43			
IMPOSTE PAGATE SULLA PRODUZIONE		INIZ.	33.993,00	515.177,00	515.177,00
		VARIAZ.		90.508,00	90.508,00
	P. DEF.	33.993,00	605.685,00	605.685,00	
	PAGATO		463.705,48	463.705,48	
	RIM. PG.		24.650,00		
	TOTALE		488.355,48	463.705,48	
	EC/MSP	33.993,00	117.329,52	141.979,52	
	RS31/12	24.650,00			
	TRASFERIMENTI CORRENTI AD AMMINISTRAZIONI PUBBLICHE	INIZ.	53.628.124,55	617.731.793,00	617.731.793,00
		VARIAZ.		376.208.756,00	429.836.880,55
P. DEF.		53.628.124,55	993.940.549,00	1.047.568.673,55	
PAGATO		53.628.124,55	926.299.518,15	979.927.642,70	
RIM. PG.			64.233.736,50		
TOTALE		53.628.124,55	990.533.254,65	979.927.642,70	
EC/MSP			3.407.294,35	67.641.030,85	
RS31/12		64.233.736,50			
TRASFERIMENTI CORRENTI A ESTERO		INIZ.		405.624.716,00	405.624.716,00
		VARIAZ.		1.030.753,00	-7.720.873,00
	P. DEF.		406.655.469,00	397.903.843,00	
	PAGATO		395.236.579,01	395.236.579,01	
	RIM. PG.				
	TOTALE		395.236.579,01	395.236.579,01	
	EC/MSP		11.418.889,99	2.667.263,99	
	RS31/12				

11/05/2023

060/006/4

2022		SPESA - RIASSUNTO PER MISSIONE - PROGRAMMA - TITOLO - CATEGORIA		
		MINISTERO DEGLI AFFARI ESTERI E DELLA COOPERAZIONE INTERNAZIONALE		
MISSIONE - PROGRAMMA - TITOLO - CATEGORIA		RESIDUI	COMPETENZA	CASSA
TITOLO II - SPESE IN CONTO CAPITALE			2.012.681,00	2.012.681,00
	INIZ.			
	VARIAZ.			
	P. DEF.		2.012.681,00	2.012.681,00
	PAGATO		2.012.119,84	2.012.119,84
	RIM. PG.		561,16	
	TOTALE		2.012.681,00	2.012.119,84
	EC/MSP			561,16
	RS31/12	561,16		
INVESTIMENTI FISSI LORDI E ACQUISTI DI TERRENI			12.681,00	12.681,00
	INIZ.			
	VARIAZ.			
	P. DEF.		12.681,00	12.681,00
	PAGATO		12.119,84	12.119,84
	RIM. PG.		561,16	
	TOTALE		12.681,00	12.119,84
	EC/MSP			561,16
	RS31/12	561,16		
CONTRIBUTI AGLI INVESTIMENTI AD AMMINISTRAZIONI PUBBLICHE			2.000.000,00	2.000.000,00
	INIZ.			
	VARIAZ.			
	P. DEF.		2.000.000,00	2.000.000,00
	PAGATO		2.000.000,00	2.000.000,00
	RIM. PG.			
	TOTALE		2.000.000,00	2.000.000,00
	EC/MSP			
	RS31/12			
1.3	Cooperazione economica e relazioni internazionali (4.4)	2.385.820,63	37.244.434,00	37.244.434,00
	INIZ.			
	VARIAZ.		12.866.945,00	12.866.945,00
	P. DEF.	2.385.820,63	50.111.379,00	50.111.379,00
	PAGATO	1.691.780,09	36.838.442,85	38.530.222,94
	RIM. PG.	124.032,28	8.314.443,03	
	TOTALE	1.815.812,37	45.152.885,88	38.530.222,94
	EC/MSP	570.008,26	4.958.493,12	11.581.156,06
	RS31/12	8.438.475,31		
TITOLO I - SPESE CORRENTI		2.385.820,63	37.233.925,00	37.233.925,00
	INIZ.			
	VARIAZ.		12.866.945,00	12.866.945,00
	P. DEF.	2.385.820,63	50.100.870,00	50.100.870,00
	PAGATO	1.691.780,09	36.838.442,85	38.530.222,94
	RIM. PG.	124.032,28	8.303.934,03	
	TOTALE	1.815.812,37	45.142.376,88	38.530.222,94
	EC/MSP	570.008,26	4.958.493,12	11.570.647,06
	RS31/12	8.427.966,31		

11/05/2023

060/006/5

SPESA - RIASSUNTO PER MISSIONE - PROGRAMMA - TITOLO - CATEGORIA				
2022	MINISTERO DEGLI AFFARI ESTERI E DELLA COOPERAZIONE INTERNAZIONALE			
MISSIONE - PROGRAMMA - TITOLO - CATEGORIA		RESIDUI	COMPETENZA	CASSA
REDDITI DA LAVORO DIPENDENTE	INIZ.	398.395,12	12.205.791,00	12.205.791,00
	VARIAZ.		257.220,00	257.220,00
	P. DEF.	398.395,12	12.463.011,00	12.463.011,00
	PAGATO		10.407.195,97	10.407.195,97
	RIM. PG.	4.757,12	613.569,00	
	TOTALE	4.757,12	11.020.764,97	10.407.195,97
	EC/MSP RS31/12	393.638,00 618.326,12	1.442.246,03	2.055.815,03
CONSUMI INTERMEDI	INIZ.	159.723,59	1.146.800,00	1.146.800,00
	VARIAZ.		4.518,00	80.603,84
	P. DEF.	159.723,59	1.151.318,00	1.227.403,84
	PAGATO	103.256,28	640.755,81	744.012,09
	RIM. PG.	36.123,00	117.360,00	
	TOTALE	139.379,28	758.115,81	744.012,09
	EC/MSP RS31/12	20.344,31 153.483,00	393.202,19	483.391,75
IMPOSTE PAGATE SULLA PRODUZIONE	INIZ.	33.959,57	700.737,00	700.737,00
	VARIAZ.		105.207,00	105.207,00
	P. DEF.	33.959,57	805.944,00	805.944,00
	PAGATO		614.504,78	614.504,78
	RIM. PG.	325,57	40.155,00	
	TOTALE	325,57	654.659,78	614.504,78
	EC/MSP RS31/12	33.634,00 40.480,57	151.284,22	191.439,22
TRASFERIMENTI CORRENTI AD AMMINISTRAZIONI PUBBLICHE	INIZ.		2.464.242,00	2.464.242,00
	VARIAZ.			
	P. DEF.		2.464.242,00	2.464.242,00
	PAGATO		2.464.242,00	2.464.242,00
	RIM. PG.			
	TOTALE		2.464.242,00	2.464.242,00
	EC/MSP RS31/12			
TRASFERIMENTI CORRENTI A ESTERO	INIZ.	1.793.742,35	20.716.355,00	20.716.355,00
	VARIAZ.		12.500.000,00	12.423.914,16
	P. DEF.	1.793.742,35	33.216.355,00	33.140.269,16
	PAGATO	1.588.523,81	22.711.744,29	24.300.268,10
	RIM. PG.	82.826,59	7.532.850,03	
	TOTALE	1.671.350,40	30.244.594,32	24.300.268,10
	EC/MSP RS31/12	122.391,95 7.615.676,62	2.971.760,68	8.840.001,06

11/05/2023

060/006/6

2022		SPESA - RIASSUNTO PER MISSIONE - PROGRAMMA - TITOLO - CATEGORIA		
		MINISTERO DEGLI AFFARI ESTERI E DELLA COOPERAZIONE INTERNAZIONALE		
MISSIONE - PROGRAMMA - TITOLO - CATEGORIA		RESIDUI	COMPETENZA	CASSA
TITOLO II - SPESE IN CONTO CAPITALE			10.509,00	10.509,00
	INIZ.			
	VARIAZ.			
	P. DEF.		10.509,00	10.509,00
	PAGATO			
	RIM. PG.		10.509,00	
	TOTALE		10.509,00	
	EC/MSP			10.509,00
	RS31/12	10.509,00		
INVESTIMENTI FISSI LORDI E ACQUISTI DI TERRENI			10.509,00	10.509,00
	INIZ.			
	VARIAZ.			
	P. DEF.		10.509,00	10.509,00
	PAGATO			
	RIM. PG.		10.509,00	
	TOTALE		10.509,00	
	EC/MSP			10.509,00
	RS31/12	10.509,00		
1.4	Promozione della pace e sicurezza internazionale (4.6)	10.335.966,76	463.911.791,00	463.911.791,00
	INIZ.			
	VARIAZ.		14.682.598,00	-19.317.402,00
	P. DEF.	10.335.966,76	478.594.389,00	444.594.389,00
	PAGATO	5.015.067,70	407.730.420,80	412.745.488,50
	RIM. PG.	135.288,06	10.832.231,88	
	TOTALE	5.150.355,76	418.562.652,68	412.745.488,50
	EC/MSP	5.185.611,00	60.031.736,32	31.848.900,50
	RS31/12	10.967.519,94		
TITOLO I - SPESE CORRENTI		10.335.966,76	463.901.282,00	463.901.282,00
	INIZ.			
	VARIAZ.		14.682.598,00	-19.317.402,00
	P. DEF.	10.335.966,76	478.583.880,00	444.583.880,00
	PAGATO	5.015.067,70	407.730.420,80	412.745.488,50
	RIM. PG.	135.288,06	10.821.722,88	
	TOTALE	5.150.355,76	418.552.143,68	412.745.488,50
	EC/MSP	5.185.611,00	60.031.736,32	31.838.391,50
	RS31/12	10.957.010,94		
REDDITI DA LAVORO DIPENDENTE		319.342,00	10.916.890,00	10.916.890,00
	INIZ.			
	VARIAZ.		1.252.500,00	1.252.500,00
	P. DEF.	319.342,00	12.169.390,00	12.169.390,00
	PAGATO		10.535.808,46	10.535.808,46
	RIM. PG.		668.243,00	
	TOTALE		11.204.051,46	10.535.808,46
	EC/MSP	319.342,00	965.338,54	1.633.581,54
	RS31/12	668.243,00		

11/05/2023

060/006/7

2022		SPESA - RIASSUNTO PER MISSIONE - PROGRAMMA - TITOLO - CATEGORIA			
		MINISTERO DEGLI AFFARI ESTERI E DELLA COOPERAZIONE INTERNAZIONALE			
MISSIONE - PROGRAMMA - TITOLO - CATEGORIA		RESIDUI	COMPETENZA	CASSA	
CONSUMI INTERMEDI	INIZ.	548.274,67	2.527.378,00	2.527.378,00	
	VARIAZ.		225.000,00	225.000,00	
	P. DEF.	548.274,67	2.752.378,00	2.752.378,00	
	PAGATO	187.500,12	2.145.491,52	2.332.991,64	
	RIM. PG.	16.434,23	296.689,54		
	TOTALE	203.934,35	2.442.181,06	2.332.991,64	
	EC/MSP	344.340,32	310.196,94	419.386,36	
	RS31/12	313.123,77			
	IMPOSTE PAGATE SULLA PRODUZIONE	INIZ.	26.264,00	644.452,00	644.452,00
		VARIAZ.		102.885,00	102.885,00
P. DEF.		26.264,00	747.337,00	747.337,00	
PAGATO			637.562,37	637.562,37	
RIM. PG.			43.733,00		
TOTALE			681.295,37	637.562,37	
EC/MSP		26.264,00	66.041,63	109.774,63	
RS31/12	43.733,00				
TRASFERIMENTI CORRENTI A ESTERO	INIZ.	9.442.086,09	449.812.562,00	449.812.562,00	
	VARIAZ.		13.102.213,00	-20.897.787,00	
	P. DEF.	9.442.086,09	462.914.775,00	428.914.775,00	
	PAGATO	4.827.567,58	394.411.558,45	399.239.126,03	
	RIM. PG.	118.853,83	9.813.057,34		
	TOTALE	4.946.421,41	404.224.615,79	399.239.126,03	
	EC/MSP	4.495.664,68	58.690.159,21	29.675.648,97	
RS31/12	9.931.911,17				
ALTRE USCITE CORRENTI	INIZ.				
	VARIAZ.				
	P. DEF.				
	PAGATO				
	RIM. PG.				
	TOTALE				
EC/MSP	RS31/12				
	INIZ.		10.509,00	10.509,00	
	VARIAZ.				
	P. DEF.		10.509,00	10.509,00	
	PAGATO				
	RIM. PG.		10.509,00		
TOTALE		10.509,00			
EC/MSP	RS31/12	10.509,00		10.509,00	
TITOLO II - SPESE IN CONTO CAPITALE					

11/05/2023

060/006/8

SPESA - RIASSUNTO PER MISSIONE - PROGRAMMA - TITOLO - CATEGORIA					
2022	MINISTERO DEGLI AFFARI ESTERI E DELLA COOPERAZIONE INTERNAZIONALE				
MISSIONE - PROGRAMMA - TITOLO - CATEGORIA		RESIDUI	COMPETENZA	CASSA	
1.5	INVESTIMENTI FISSI LORDI E ACQUISTI DI TERRENI	INIZ.	10.509,00	10.509,00	
	VARIAZ.				
	P. DEF.	10.509,00		10.509,00	
	PAGATO				
	RIM. PG.	10.509,00			
	TOTALE	10.509,00			
	EC/MSP			10.509,00	
	RS31/12	10.509,00			
	INTEGRAZIONE EUROPEA (4.7)	INIZ.	3.667.653,84	29.073.109,00	29.073.109,00
	VARIAZ.		6.790.402,00	9.543.284,00	9.543.284,00
	P. DEF.	3.667.653,84	35.863.511,00	38.616.393,00	38.616.393,00
	PAGATO	2.948.586,10	32.107.852,59	35.056.438,69	35.056.438,69
	RIM. PG.	139.837,19	1.485.077,66		
	TOTALE	3.088.423,29	33.592.930,25	35.056.438,69	35.056.438,69
EC/MSP	579.230,55	2.270.580,75	3.559.954,31	3.559.954,31	
RS31/12	1.624.914,85				
TITOLO I - SPESE CORRENTI		INIZ.	29.065.292,00	29.065.292,00	
		VARIAZ.	6.790.402,00	9.543.284,00	
		P. DEF.	35.855.694,00	38.608.576,00	
		PAGATO	32.107.852,59	35.056.438,69	
		RIM. PG.	1.477.260,66		
		TOTALE	33.585.113,25	35.056.438,69	
		EC/MSP	2.270.580,75	3.552.137,31	
		RS31/12	1.617.097,85		
REDDITI DA LAVORO DIPENDENTE		INIZ.	10.550.347,00	10.550.347,00	
		VARIAZ.	2.179.549,00	2.179.549,00	
		P. DEF.	12.729.896,00	12.729.896,00	
		PAGATO	10.444.226,07	10.444.226,07	
		RIM. PG.	449.545,00		
		TOTALE	10.893.771,07	10.444.226,07	
		EC/MSP	1.836.124,93	2.285.669,93	
		RS31/12	449.545,00		
CONSUMI INTERMEDI		INIZ.	461.353,00	461.353,00	
		VARIAZ.	50.000,00	50.000,00	
		P. DEF.	511.353,00	511.353,00	
		PAGATO	392.815,39	426.179,06	
		RIM. PG.	24.817,82		
		TOTALE	417.633,21	426.179,06	
		EC/MSP	93.719,79	85.173,94	
		RS31/12	27.072,89		

11/05/2023

060/006/9

2022		SPESA - RIASSUNTO PER MISSIONE - PROGRAMMA - TITOLO - CATEGORIA			
		MINISTERO DEGLI AFFARI ESTERI E DELLA COOPERAZIONE INTERNAZIONALE			
MISSIONE - PROGRAMMA - TITOLO - CATEGORIA		RESIDUI	COMPETENZA	CASSA	
IMPOSTE PAGATE SULLA PRODUZIONE	INIZ.	46.042,00	582.572,00	582.572,00	
	VARIAZ.		125.478,00	125.478,00	
	P. DEF.	46.042,00	708.050,00	708.050,00	
	PAGATO		642.165,16	642.165,16	
	RIM. PG.		29.420,00		
	TOTALE		671.585,16	642.165,16	
	EC/MSP	46.042,00	36.464,84	65.884,84	
	RS31/12	29.420,00			
	TRASFERIMENTI CORRENTI A FAMIGLIE E ISTITUZIONI SOCIALI PRIVATE	INIZ.	37.500,00	309.874,00	309.874,00
		VARIAZ.		150.000,00	187.500,00
P. DEF.		37.500,00	459.874,00	497.374,00	
PAGATO		37.314,00	422.374,00	459.688,00	
RIM. PG.			37.500,00		
TOTALE		37.314,00	459.874,00	459.688,00	
EC/MSP		186,00		37.686,00	
RS31/12		37.500,00			
TRASFERIMENTI CORRENTI A ESTERO		INIZ.	3.019.643,00	17.161.146,00	17.161.146,00
		VARIAZ.		4.285.375,00	7.000.757,00
	P. DEF.	3.019.643,00	21.446.521,00	24.161.903,00	
	PAGATO	2.877.908,43	20.206.271,97	23.084.180,40	
	RIM. PG.	137.582,12	935.977,84		
	TOTALE	3.015.490,55	21.142.249,81	23.084.180,40	
	EC/MSP	4.152,45	304.271,19	1.077.722,60	
	RS31/12	1.073.559,96			
	POSTE CORRETTIVE E COMPENSATIVE	INIZ.			
		VARIAZ.			
P. DEF.					
PAGATO					
RIM. PG.					
TOTALE					
EC/MSP					
RS31/12					
TITOLO II - SPESE IN CONTO CAPITALE		INIZ.		7.817,00	7.817,00
		VARIAZ.			
	P. DEF.		7.817,00	7.817,00	
	PAGATO				
	RIM. PG.		7.817,00		
	TOTALE		7.817,00		
	EC/MSP			7.817,00	
	RS31/12	7.817,00			

11/05/2023

060/006/10

2022		SPESA - RIASSUNTO PER MISSIONE - PROGRAMMA - TITOLO - CATEGORIA		
		MINISTERO DEGLI AFFARI ESTERI E DELLA COOPERAZIONE INTERNAZIONALE		
MISSIONE - PROGRAMMA - TITOLO - CATEGORIA		RESIDUI	COMPETENZA	CASSA
INVESTIMENTI FISSI LORDI E ACQUISTI DI TERRENI		INIZ.	7.817,00	7.817,00
		VARIAZ.		
		P. DEF.	7.817,00	7.817,00
		PAGATO		
		RIM. PG.	7.817,00	
		TOTALE	7.817,00	
		EC/MSP		7.817,00
		RS31/12	7.817,00	
1.6	Italiani nel mondo e politiche migratorie (4.8)	INIZ.	8.022.253,20	105.560.070,00
		VARIAZ.	20.000.000,00	19.707.521,00
		P. DEF.	28.022.253,20	125.267.591,00
		PAGATO	27.517.284,57	120.544.628,08
		RIM. PG.	120,00	328.540,00
		TOTALE	27.517.404,57	120.873.168,08
		EC/MSP	504.848,63	4.394.422,92
		RS31/12	328.660,00	2.468.343,35
TITOLO I - SPESE CORRENTI		INIZ.	8.021.084,31	105.551.645,00
		VARIAZ.	20.000.000,00	19.707.521,00
		P. DEF.	28.021.084,31	125.259.166,00
		PAGATO	27.516.115,68	120.544.628,08
		RIM. PG.	120,00	320.115,00
		TOTALE	27.516.235,68	120.864.743,08
		EC/MSP	504.848,63	4.394.422,92
		RS31/12	320.235,00	2.461.087,24
REDDITI DA LAVORO DIPENDENTE		INIZ.	450.078,00	7.062.156,00
		VARIAZ.		-837.340,00
		P. DEF.	450.078,00	6.224.816,00
		PAGATO		4.826.331,76
		RIM. PG.		297.672,00
		TOTALE		5.124.003,76
		EC/MSP	450.078,00	1.100.812,24
		RS31/12	297.672,00	1.398.484,24
CONSUMI INTERMEDI		INIZ.	31.581,31	680.861,00
		VARIAZ.		175.000,00
		P. DEF.	31.581,31	855.861,00
		PAGATO	16.105,68	661.561,69
		RIM. PG.	120,00	2.952,00
		TOTALE	16.225,68	664.513,69
		EC/MSP	15.355,63	191.347,31
		RS31/12	3.072,00	178.193,63

11/05/2023

060/006/11

2022		SPESA - RIASSUNTO PER MISSIONE - PROGRAMMA - TITOLO - CATEGORIA			
		MINISTERO DEGLI AFFARI ESTERI E DELLA COOPERAZIONE INTERNAZIONALE			
MISSIONE - PROGRAMMA - TITOLO - CATEGORIA		RESIDUI	COMPETENZA	CASSA	
IMPOSTE PAGATE SULLA PRODUZIONE	INIZ.	39.415,00	388.758,00	388.758,00	
	VARIAZ.		93.461,00	93.461,00	
	P. DEF.	39.415,00	482.219,00	482.219,00	
	PAGATO		291.913,03	291.913,03	
	RIM. PG.		19.481,00		
	TOTALE		311.394,03	291.913,03	
	EC/MSP	39.415,00	170.824,97	190.305,97	
	RS31/12	19.481,00			
	TRASFERIMENTI CORRENTI A FAMIGLIE E ISTITUZIONI SOCIALI PRIVATE	INIZ.	10,00	1.781.301,00	1.781.301,00
		VARIAZ.			
P. DEF.		10,00	1.781.301,00	1.781.301,00	
PAGATO		10,00	1.087.198,20	1.087.208,20	
RIM. PG.			10,00		
TOTALE		10,00	1.087.208,20	1.087.208,20	
EC/MSP			694.092,80	694.092,80	
RS31/12		10,00			
TRASFERIMENTI CORRENTI A ESTERO		INIZ.	7.500.000,00	95.638.569,00	95.638.569,00
		VARIAZ.	20.000.000,00	20.276.400,00	45.539.065,00
	P. DEF.	27.500.000,00	115.914.969,00	141.177.634,00	
	PAGATO	27.500.000,00	113.677.623,40	141.177.623,40	
	RIM. PG.				
	TOTALE	27.500.000,00	113.677.623,40	141.177.623,40	
	EC/MSP		2.237.345,60	10,60	
	RS31/12				
	POSTE CORRETTIVE E COMPENSATIVE	INIZ.			
		VARIAZ.			
P. DEF.					
PAGATO					
RIM. PG.					
TOTALE					
EC/MSP					
RS31/12					
TITOLO II - SPESE IN CONTO CAPITALE		INIZ.	1.168,89	8.425,00	8.425,00
		VARIAZ.			
	P. DEF.	1.168,89	8.425,00	8.425,00	
	PAGATO	1.168,89		1.168,89	
	RIM. PG.		8.425,00		
	TOTALE	1.168,89	8.425,00	1.168,89	
	EC/MSP			7.256,11	
	RS31/12	8.425,00			

11/05/2023

060/006/12

2022		SPESA - RIASSUNTO PER MISSIONE - PROGRAMMA - TITOLO - CATEGORIA				
		MINISTERO DEGLI AFFARI ESTERI E DELLA COOPERAZIONE INTERNAZIONALE				
MISSIONE - PROGRAMMA - TITOLO - CATEGORIA		RESIDUI	COMPETENZA	CASSA		
1.8	Presenza dello Stato all'estero tramite le strutture diplomatico-consolari (4.12)	INVESTIMENTI FISSI LORDI E ACQUISTI DI TERRENI	INIZ.	1.168,89	8.425,00	8.425,00
		VARIAZ.				
		P. DEF.	1.168,89	8.425,00	8.425,00	
		PAGATO	1.168,89		1.168,89	
		RIM. PG.		8.425,00		
		TOTALE	1.168,89	8.425,00	1.168,89	
		EC/MSP RS31/12	8.425,00		7.256,11	
	VARIAZ.					
	INIZ.	68.598.174,34	108.716.828,00	108.716.828,00		
	VARIAZ.		208.806.577,00	223.924.627,00		
	P. DEF.	68.598.174,34	317.523.405,00	332.641.455,00		
	PAGATO	46.701.782,91	237.885.697,95	284.587.480,86		
	RIM. PG.	19.039.590,14	55.467.317,62			
	TOTALE	65.741.373,05	293.353.015,57	284.587.480,86		
EC/MSP RS31/12	2.856.801,29 74.506.907,76	24.170.389,43	48.053.974,14			
TITOLO I - SPESE CORRENTI	INIZ.	5.875.592,40	76.541.757,00	76.541.757,00		
	VARIAZ.		165.340.562,00	170.958.612,00		
	P. DEF.	5.875.592,40	241.882.319,00	247.500.369,00		
	PAGATO	5.675.530,11	214.042.254,57	219.717.784,68		
	RIM. PG.		3.669.675,00			
	TOTALE	5.675.530,11	217.711.929,57	219.717.784,68		
	EC/MSP RS31/12	200.062,29 3.669.675,00	24.170.389,43	27.782.584,32		
REDDITI DA LAVORO DIPENDENTE	INIZ.	181.175,00	1.450.358,00	1.450.358,00		
	VARIAZ.		202.929,00	202.929,00		
	P. DEF.	181.175,00	1.653.287,00	1.653.287,00		
	PAGATO		1.344.877,10	1.344.877,10		
	RIM. PG.					
	TOTALE		1.344.877,10	1.344.877,10		
	EC/MSP RS31/12	181.175,00	308.409,90	308.409,90		
CONSUMI INTERMEDI	INIZ.	5.675.536,40	75.002.607,00	75.002.607,00		
	VARIAZ.		165.120.116,00	170.738.166,00		
	P. DEF.	5.675.536,40	240.122.723,00	245.740.773,00		
	PAGATO	5.675.530,11	212.595.004,68	218.270.534,79		
	RIM. PG.		3.669.675,00			
	TOTALE	5.675.530,11	216.264.679,68	218.270.534,79		
	EC/MSP RS31/12	6,29 3.669.675,00	23.858.043,32	27.470.238,21		

11/05/2023

060/006/13

2022		SPESA - RIASSUNTO PER MISSIONE - PROGRAMMA - TITOLO - CATEGORIA		
		MINISTERO DEGLI AFFARI ESTERI E DELLA COOPERAZIONE INTERNAZIONALE		
MISSIONE - PROGRAMMA - TITOLO - CATEGORIA		RESIDUI	COMPETENZA	CASSA
IMPOSTE PAGATE SULLA PRODUZIONE	INIZ.	18.881,00	66.792,00	66.792,00
	VARIAZ.		17.517,00	17.517,00
	P. DEF.	18.881,00	84.309,00	84.309,00
	PAGATO		80.372,79	80.372,79
	RIM. PG.			
	TOTALE		80.372,79	80.372,79
	EC/MSP RS31/12	18.881,00	3.936,21	3.936,21
TRASFERIMENTI CORRENTI A ESTERO	INIZ.		22.000,00	22.000,00
	VARIAZ.			
	P. DEF.		22.000,00	22.000,00
	PAGATO		22.000,00	22.000,00
	RIM. PG.			
	TOTALE		22.000,00	22.000,00
	EC/MSP RS31/12			
TITOLO II - SPESE IN CONTO CAPITALE	INIZ.	62.722.581,94	32.175.071,00	32.175.071,00
	VARIAZ.		43.466.015,00	52.966.015,00
	P. DEF.	62.722.581,94	75.641.086,00	85.141.086,00
	PAGATO	41.026.252,80	23.843.443,38	64.869.696,18
	RIM. PG.	19.039.590,14	51.797.642,62	
	TOTALE	60.065.842,94	75.641.086,00	64.869.696,18
	EC/MSP RS31/12	2.656.739,00 70.837.232,76		20.271.389,82
INVESTIMENTI FISSI LORDI E ACQUISTI DI TERRENI	INIZ.	62.722.581,94	32.175.071,00	32.175.071,00
	VARIAZ.		43.466.015,00	52.966.015,00
	P. DEF.	62.722.581,94	75.641.086,00	85.141.086,00
	PAGATO	41.026.252,80	23.843.443,38	64.869.696,18
	RIM. PG.	19.039.590,14	51.797.642,62	
	TOTALE	60.065.842,94	75.641.086,00	64.869.696,18
	EC/MSP RS31/12	2.656.739,00 70.837.232,76		20.271.389,82
1.9 Rappresentanza all'estero e servizi ai cittadini e alle imprese (4.13)	INIZ.	13.408.688,32	646.562.230,00	646.562.230,00
	VARIAZ.		31.625.004,00	-13.977.624,51
	P. DEF.	13.408.688,32	678.187.234,00	632.584.605,49
	PAGATO	6.337.062,18	571.697.446,62	578.034.508,80
	RIM. PG.	979.883,20	17.482.064,60	
	TOTALE	7.316.945,38	589.179.511,22	578.034.508,80
	EC/MSP RS31/12	6.091.742,94 18.461.947,80	89.007.722,78	54.550.096,69

11/05/2023

060/006/14

SPESA - RIASSUNTO PER MISSIONE - PROGRAMMA - TITOLO - CATEGORIA					
2022	MINISTERO DEGLI AFFARI ESTERI E DELLA COOPERAZIONE INTERNAZIONALE				
MISSIONE - PROGRAMMA - TITOLO - CATEGORIA		RESIDUI	COMPETENZA	CASSA	
TITOLO I - SPESE CORRENTI	INIZ.	13.408.688,32	646.539.127,00	646.539.127,00	
	VARIAZ.		31.625.004,00	-13.977.624,51	
	P. DEF.	13.408.688,32	678.164.131,00	632.561.502,49	
	PAGATO	6.337.062,18	571.695.677,13	578.032.739,31	
	RIM. PG.	979.883,20	17.460.731,09		
	TOTALE	7.316.945,38	589.156.408,22	578.032.739,31	
	EC/MSP	6.091.742,94	89.007.722,78	54.528.763,18	
	RS31/12	18.440.614,29			
	REDDITI DA LAVORO DIPENDENTE	INIZ.	11.265.096,29	611.697.097,00	611.697.097,00
		VARIAZ.		35.150.442,00	-10.983.996,51
P. DEF.		11.265.096,29	646.847.539,00	600.713.100,49	
PAGATO		5.336.655,04	557.260.091,97	562.596.747,01	
RIM. PG.		849.000,19	15.222.775,47		
TOTALE		6.185.655,23	572.482.867,44	562.596.747,01	
EC/MSP		5.079.441,06	74.364.671,56	38.116.353,48	
RS31/12		16.071.775,66			
CONSUMI INTERMEDI	INIZ.	1.727.107,71	15.078.344,00	15.078.344,00	
	VARIAZ.		-4.930.628,96	-4.398.818,96	
	P. DEF.	1.727.107,71	10.147.715,04	10.679.525,04	
	PAGATO	1.000.407,14	7.459.084,42	8.459.491,56	
	RIM. PG.	81.397,37	1.713.585,62		
	TOTALE	1.081.804,51	9.172.670,04	8.459.491,56	
	EC/MSP	645.303,20	975.045,00	2.220.033,48	
	RS31/12	1.794.982,99			
IMPOSTE PAGATE SULLA PRODUZIONE	INIZ.	351.236,08	6.417.829,00	6.417.829,00	
	VARIAZ.		1.393.108,00	1.393.108,00	
	P. DEF.	351.236,08	7.810.937,00	7.810.937,00	
	PAGATO		3.275.728,90	3.275.728,90	
	RIM. PG.	14,08	512.870,00		
	TOTALE	14,08	3.788.598,90	3.275.728,90	
	EC/MSP	351.222,00	4.022.338,10	4.535.208,10	
	RS31/12	512.884,08			
TRASFERIMENTI CORRENTI AD AMMINISTRAZIONI PUBBLICHE	INIZ.		7.345.857,00	7.345.857,00	
	VARIAZ.				
	P. DEF.		7.345.857,00	7.345.857,00	
	PAGATO		749.426,97	749.426,97	
	RIM. PG.				
	TOTALE		749.426,97	749.426,97	
	EC/MSP		6.596.430,03	6.596.430,03	
	RS31/12				

11/05/2023

060/006/15

2022		SPESA - RIASSUNTO PER MISSIONE - PROGRAMMA - TITOLO - CATEGORIA		
		MINISTERO DEGLI AFFARI ESTERI E DELLA COOPERAZIONE INTERNAZIONALE		
MISSIONE - PROGRAMMA - TITOLO - CATEGORIA		RESIDUI	COMPETENZA	CASSA
INTERESSI PASSIVI E REDDITI DA CAPITALE				
	INIZ.			
	VARIAZ.		12.082,96	12.082,96
	P. DEF.		12.082,96	12.082,96
	PAGATO		12.082,80	12.082,80
	RIM. PG.			
	TOTALE		12.082,80	12.082,80
	EC/MSP		0,16	0,16
	RS31/12			
ALTRE USCITE CORRENTI				
	INIZ.	65.248,24	6.000.000,00	6.000.000,00
	VARIAZ.			
	P. DEF.	65.248,24	6.000.000,00	6.000.000,00
	PAGATO		2.939.262,07	2.939.262,07
	RIM. PG.	49.471,56	11.500,00	
	TOTALE	49.471,56	2.950.762,07	2.939.262,07
	EC/MSP	15.776,68	3.049.237,93	3.060.737,93
	RS31/12	60.971,56		
TITOLO II - SPESE IN CONTO CAPITALE				
	INIZ.		23.103,00	23.103,00
	VARIAZ.			
	P. DEF.		23.103,00	23.103,00
	PAGATO		1.769,49	1.769,49
	RIM. PG.		21.333,51	
	TOTALE		23.103,00	1.769,49
	EC/MSP			21.333,51
	RS31/12	21.333,51		
INVESTIMENTI FISSI LORDI E ACQUISTI DI TERRENI				
	INIZ.		23.103,00	23.103,00
	VARIAZ.			
	P. DEF.		23.103,00	23.103,00
	PAGATO		1.769,49	1.769,49
	RIM. PG.		21.333,51	
	TOTALE		23.103,00	1.769,49
	EC/MSP			21.333,51
	RS31/12	21.333,51		
1.10 Coordinamento dell'Amministrazione in ambito internazionale (4.14)				
	INIZ.	1.855.857,04	15.407.273,00	15.407.273,00
	VARIAZ.	-705.003,00	7.240.847,00	7.615.847,00
	P. DEF.	1.150.854,04	22.648.120,00	23.023.120,00
	PAGATO	431.378,94	18.833.918,48	19.265.297,42
	RIM. PG.	1.242,79	815.226,86	
	TOTALE	432.621,73	19.649.145,34	19.265.297,42
	EC/MSP	718.232,31	2.998.974,66	3.757.822,58
	RS31/12	816.469,65		

11/05/2023

060/006/16

SPESA - RIASSUNTO PER MISSIONE - PROGRAMMA - TITOLO - CATEGORIA					
2022	MINISTERO DEGLI AFFARI ESTERI E DELLA COOPERAZIONE INTERNAZIONALE				
MISSIONE - PROGRAMMA - TITOLO - CATEGORIA		RESIDUI	COMPETENZA	CASSA	
TITOLO I - SPESE CORRENTI		INIZ.	1.855.857,04	15.392.074,00	15.392.074,00
		VARIAZ.	-705.003,00	7.240.847,00	7.615.847,00
		P. DEF.	1.150.854,04	22.632.921,00	23.007.921,00
		PAGATO	431.378,94	18.833.918,48	19.265.297,42
		RIM. PG.	1.242,79	800.027,86	
		TOTALE	432.621,73	19.633.946,34	19.265.297,42
		EC/MSP	718.232,31	2.998.974,66	3.742.623,58
		RS31/12	801.270,65		
REDDITI DA LAVORO DIPENDENTE		INIZ.	617.617,96	10.525.301,00	10.525.301,00
		VARIAZ.		3.959.798,34	3.959.798,34
		P. DEF.	617.617,96	14.485.099,34	14.485.099,34
		PAGATO	568,96	12.660.962,75	12.661.531,71
		RIM. PG.		413.895,00	
		TOTALE	568,96	13.074.857,75	12.661.531,71
		EC/MSP	617.049,00	1.410.241,59	1.823.567,63
		RS31/12	413.895,00		
CONSUMI INTERMEDI		INIZ.	1.181.916,97	3.097.718,00	3.097.718,00
		VARIAZ.	-705.003,00	3.017.368,00	3.392.368,00
		P. DEF.	476.913,97	6.115.086,00	6.490.086,00
		PAGATO	428.308,87	4.422.503,06	4.850.811,93
		RIM. PG.	1.242,79	352.531,28	
		TOTALE	429.551,66	4.775.034,34	4.850.811,93
		EC/MSP	47.362,31	1.340.051,66	1.639.274,07
		RS31/12	353.774,07		
IMPOSTE PAGATE SULLA PRODUZIONE		INIZ.	53.821,00	559.744,00	559.744,00
		VARIAZ.		263.680,66	263.680,66
		P. DEF.	53.821,00	823.424,66	823.424,66
		PAGATO		785.448,77	785.448,77
		RIM. PG.		27.035,00	
		TOTALE		812.483,77	785.448,77
		EC/MSP	53.821,00	10.940,89	37.975,89
		RS31/12	27.035,00		
TRASFERIMENTI CORRENTI A ESTERO		INIZ.		89.557,00	89.557,00
		VARIAZ.			
		P. DEF.		89.557,00	89.557,00
		PAGATO		76.725,00	76.725,00
		RIM. PG.			
		TOTALE		76.725,00	76.725,00
		EC/MSP		12.832,00	12.832,00
		RS31/12			

11/05/2023

060/006/17

2022		SPESA - RIASSUNTO PER MISSIONE - PROGRAMMA - TITOLO - CATEGORIA		
		MINISTERO DEGLI AFFARI ESTERI E DELLA COOPERAZIONE INTERNAZIONALE		
MISSIONE - PROGRAMMA - TITOLO - CATEGORIA		RESIDUI	COMPETENZA	CASSA
ALTRE USCITE CORRENTI	INIZ.	2.501,11	1.119.754,00	1.119.754,00
	VARIAZ.			
	P. DEF.	2.501,11	1.119.754,00	1.119.754,00
	PAGATO	2.501,11	888.278,90	890.780,01
	RIM. PG.		6.566,58	
	TOTALE	2.501,11	894.845,48	890.780,01
	EC/MSP RS31/12	6.566,58	224.908,52	228.973,99
TITOLO II - SPESE IN CONTO CAPITALE	INIZ.		15.199,00	15.199,00
	VARIAZ.			
	P. DEF.		15.199,00	15.199,00
	PAGATO			
	RIM. PG.		15.199,00	
	TOTALE		15.199,00	
	EC/MSP RS31/12	15.199,00		15.199,00
INVESTIMENTI FISSI LORDI E ACQUISTI DI TERRENI	INIZ.		15.199,00	15.199,00
	VARIAZ.			
	P. DEF.		15.199,00	15.199,00
	PAGATO			
	RIM. PG.		15.199,00	
	TOTALE		15.199,00	
	EC/MSP RS31/12	15.199,00		15.199,00
1.12 Sicurezza delle strutture in Italia e all'estero e controlli ispettivi. (4.17)	INIZ.	2.975.158,15	3.659.968,00	3.659.968,00
	VARIAZ.		4.228.152,00	6.888.668,00
	P. DEF.	2.975.158,15	7.888.120,00	10.548.636,00
	PAGATO	2.518.693,59	4.576.061,50	7.094.755,09
	RIM. PG.	138.288,45	2.485.471,75	
	TOTALE	2.656.982,04	7.061.533,25	7.094.755,09
	EC/MSP RS31/12	318.176,11 2.623.760,20	826.586,75	3.453.880,91
	INIZ.	2.975.158,15	3.649.893,00	3.649.893,00
	VARIAZ.		4.228.152,00	6.888.668,00
	P. DEF.	2.975.158,15	7.878.045,00	10.538.561,00
PAGATO	2.518.693,59	4.576.061,50	7.094.755,09	
RIM. PG.	138.288,45	2.475.396,75		
TOTALE	2.656.982,04	7.051.458,25	7.094.755,09	
EC/MSP RS31/12	318.176,11 2.613.685,20	826.586,75	3.443.805,91	
TITOLO I - SPESE CORRENTI				

11/05/2023

060/006/18

SPESA - RIASSUNTO PER MISSIONE - PROGRAMMA - TITOLO - CATEGORIA				
2022	MINISTERO DEGLI AFFARI ESTERI E DELLA COOPERAZIONE INTERNAZIONALE			
MISSIONE - PROGRAMMA - TITOLO - CATEGORIA		RESIDUI	COMPETENZA	CASSA
REDDITI DA LAVORO DIPENDENTE	INIZ.	134.772,00	3.032.745,00	3.032.745,00
	VARIAZ.		414.512,00	414.512,00
	P. DEF.	134.772,00	3.447.257,00	3.447.257,00
	PAGATO		2.902.385,49	2.902.385,49
	RIM. PG.		76.211,96	
	TOTALE		2.978.597,45	2.902.385,49
	EC/MSP RS31/12	134.772,00 76.211,96	468.659,55	544.871,51
CONSUMI INTERMEDI	INIZ.	2.827.372,15	449.137,00	449.137,00
	VARIAZ.		3.783.387,00	6.443.903,00
	P. DEF.	2.827.372,15	4.232.524,00	6.893.040,00
	PAGATO	2.518.693,59	1.511.831,12	4.030.524,71
	RIM. PG.	138.288,45	2.392.425,79	
	TOTALE	2.656.982,04	3.904.256,91	4.030.524,71
	EC/MSP RS31/12	170.390,11 2.530.714,24	328.267,09	2.862.515,29
IMPOSTE PAGATE SULLA PRODUZIONE	INIZ.	13.014,00	168.011,00	168.011,00
	VARIAZ.		30.253,00	30.253,00
	P. DEF.	13.014,00	198.264,00	198.264,00
	PAGATO		161.844,89	161.844,89
	RIM. PG.		6.759,00	
	TOTALE		168.603,89	161.844,89
	EC/MSP RS31/12	13.014,00 6.759,00	29.660,11	36.419,11
TITOLO II - SPESE IN CONTO CAPITALE	INIZ.		10.075,00	10.075,00
	VARIAZ.			
	P. DEF.		10.075,00	10.075,00
	PAGATO			
	RIM. PG.		10.075,00	
	TOTALE		10.075,00	
	EC/MSP RS31/12		10.075,00	10.075,00
INVESTIMENTI FISSI LORDI E ACQUISTI DI TERRENI	INIZ.		10.075,00	10.075,00
	VARIAZ.			
	P. DEF.		10.075,00	10.075,00
	PAGATO			
	RIM. PG.		10.075,00	
	TOTALE		10.075,00	
	EC/MSP RS31/12		10.075,00	10.075,00

11/05/2023

060/006/19

SPESA - RIASSUNTO PER MISSIONE - PROGRAMMA - TITOLO - CATEGORIA				
2022	MINISTERO DEGLI AFFARI ESTERI E DELLA COOPERAZIONE INTERNAZIONALE			
MISSIONE - PROGRAMMA - TITOLO - CATEGORIA		RESIDUI	COMPETENZA	CASSA
1.13 Diplomazia pubblica e culturale (4.18)	INIZ.	3.065.062,04	186.214.079,00	186.214.079,00
	VARIAZ.	705.003,00	-400.679,00	-27.826,04
	P. DEF.	3.770.065,04	185.813.400,00	186.186.252,96
	PAGATO	1.352.853,31	161.743.830,79	163.096.684,10
	RIM. PG.	420.123,45	3.636.255,90	
	TOTALE	1.772.976,76	165.380.086,69	163.096.684,10
	EC/MSP	1.997.088,28	20.433.313,31	23.089.568,86
	RS31/12	4.056.379,35		
TITOLO I - SPESE CORRENTI	INIZ.	3.064.708,15	178.292.192,00	178.292.192,00
	VARIAZ.	705.003,00	-400.679,00	-27.826,04
	P. DEF.	3.769.711,15	177.891.513,00	178.264.365,96
	PAGATO	1.352.853,31	153.843.830,79	155.196.684,10
	RIM. PG.	420.123,45	3.614.368,90	
	TOTALE	1.772.976,76	157.458.199,69	155.196.684,10
	EC/MSP	1.996.734,39	20.433.313,31	23.067.681,86
	RS31/12	4.034.492,35		
REDDITI DA LAVORO DIPENDENTE	INIZ.	816.500,64	82.186.832,00	82.186.832,00
	VARIAZ.		-3.043.761,00	-3.043.761,00
	P. DEF.	816.500,64	79.143.071,00	79.143.071,00
	PAGATO	76,48	68.783.927,26	68.784.003,74
	RIM. PG.	2.917,45	145.798,00	
	TOTALE	2.993,93	68.929.725,26	68.784.003,74
	EC/MSP	813.506,71	10.213.345,74	10.359.067,26
	RS31/12	148.715,45		
CONSUMI INTERMEDI	INIZ.	570.896,01	8.459.344,00	8.459.344,00
	VARIAZ.	705.003,00	196.846,00	1.071.742,96
	P. DEF.	1.275.899,01	8.656.190,00	9.531.086,96
	PAGATO	541.818,95	6.609.666,97	7.151.485,92
	RIM. PG.	191.768,31	610.877,45	
	TOTALE	733.587,26	7.220.544,42	7.151.485,92
	EC/MSP	542.311,75	1.435.645,58	2.379.601,04
	RS31/12	802.645,76		
IMPOSTE PAGATE SULLA PRODUZIONE	INIZ.	70.846,66	885.250,00	885.250,00
	VARIAZ.		119.472,00	119.472,00
	P. DEF.	70.846,66	1.004.722,00	1.004.722,00
	PAGATO		635.433,29	635.433,29
	RIM. PG.	199,66	9.542,00	
	TOTALE	199,66	644.975,29	635.433,29
	EC/MSP	70.647,00	359.746,71	369.288,71
	RS31/12	9.741,66		

11/05/2023

060/006/20

2022		SPESA - RIASSUNTO PER MISSIONE - PROGRAMMA - TITOLO - CATEGORIA		
2022		MINISTERO DEGLI AFFARI ESTERI E DELLA COOPERAZIONE INTERNAZIONALE		
MISSIONE - PROGRAMMA - TITOLO - CATEGORIA		RESIDUI	COMPETENZA	CASSA
TRASFERIMENTI CORRENTI AD AMMINISTRAZIONI PUBBLICHE	INIZ.		23.158.224,00	23.158.224,00
	VARIAZ.		1.511.704,00	1.511.704,00
	P. DEF.		24.669.928,00	24.669.928,00
	PAGATO		24.366.342,31	24.366.342,31
	RIM. PG.		294.131,12	
	TOTALE		24.660.473,43	24.366.342,31
	EC/MSP RS31/12	294.131,12	9.454,57	303.585,69
TRASFERIMENTI CORRENTI A FAMIGLIE E ISTITUZIONI SOCIALI PRIVATE	INIZ.	1.604.644,65	42.169.766,00	42.169.766,00
	VARIAZ.		265.060,00	370.060,00
	P. DEF.	1.604.644,65	42.434.826,00	42.539.826,00
	PAGATO	810.957,88	35.840.557,01	36.651.514,89
	RIM. PG.	224.322,08	2.004.020,33	
	TOTALE	1.035.279,96	37.844.577,34	36.651.514,89
	EC/MSP RS31/12	569.364,69 2.228.342,41	4.590.248,66	5.888.311,11
TRASFERIMENTI CORRENTI A ESTERO	INIZ.		20.074.230,00	20.074.230,00
	VARIAZ.		550.000,00	-57.044,00
	P. DEF.		20.624.230,00	20.017.186,00
	PAGATO		17.300.704,43	17.300.704,43
	RIM. PG.		550.000,00	
	TOTALE		17.850.704,43	17.300.704,43
	EC/MSP RS31/12	550.000,00	2.773.525,57	2.716.481,57
ALTRE USCITE CORRENTI	INIZ.	1.820,19	1.358.546,00	1.358.546,00
	VARIAZ.			
	P. DEF.	1.820,19	1.358.546,00	1.358.546,00
	PAGATO		307.199,52	307.199,52
	RIM. PG.	915,95		
	TOTALE	915,95	307.199,52	307.199,52
	EC/MSP RS31/12	904,24 915,95	1.051.346,48	1.051.346,48
TITOLO II - SPESE IN CONTO CAPITALE	INIZ.	353,89	7.921.887,00	7.921.887,00
	VARIAZ.			
	P. DEF.	353,89	7.921.887,00	7.921.887,00
	PAGATO		7.900.000,00	7.900.000,00
	RIM. PG.		21.887,00	
	TOTALE		7.921.887,00	7.900.000,00
	EC/MSP RS31/12	353,89 21.887,00		21.887,00

11/05/2023

060/006/21

		SPESA - RIASSUNTO PER MISSIONE - PROGRAMMA - TITOLO - CATEGORIA			
2022		MINISTERO DEGLI AFFARI ESTERI E DELLA COOPERAZIONE INTERNAZIONALE			
MISSIONE - PROGRAMMA - TITOLO - CATEGORIA		RESIDUI	COMPETENZA	CASSA	
	INVESTIMENTI FISSI LORDI E ACQUISTI DI TERRENI	INIZ.	353,89	7.921.887,00	7.921.887,00
	VARIAZ.				
	P. DEF.	353,89	7.921.887,00	7.921.887,00	
	PAGATO		7.900.000,00	7.900.000,00	
	RIM. PG.		21.887,00		
	TOTALE		7.921.887,00	7.900.000,00	
	EC/MSP	353,89		21.887,00	
	RS31/12	21.887,00			
	CONTRIBUTI AGLI INVESTIMENTI A FAMIGLIE E ISTITUZIONI SOCIALI PRIVATE	INIZ.			
	VARIAZ.				
P. DEF.					
PAGATO					
RIM. PG.					
TOTALE					
EC/MSP					
RS31/12					
2 Servizi istituzionali e generali delle amministrazioni pubbliche (32)	INIZ.	85.871.241,26	122.094.980,00	122.094.980,00	
	VARIAZ.		13.741.962,00	-1.465.388,00	
	P. DEF.	85.871.241,26	135.836.942,00	120.629.592,00	
	PAGATO	23.213.443,72	68.694.552,13	91.907.995,85	
	RIM. PG.	57.919.240,09	60.556.986,31		
	TOTALE	81.132.683,81	129.251.538,44	91.907.995,85	
	EC/MSP	4.738.557,45	6.585.403,56	28.721.596,15	
	RS31/12	118.476.226,40			
	INIZ.	695.238,45	16.226.904,00	16.226.904,00	
	VARIAZ.		-2.548.919,00	-2.548.919,00	
P. DEF.	695.238,45	13.677.985,00	13.677.985,00		
PAGATO	107,33	10.176.308,10	10.176.415,43		
RIM. PG.		311.719,09			
TOTALE	107,33	10.488.027,19	10.176.415,43		
EC/MSP	695.131,12	3.189.957,81	3.501.569,57		
RS31/12	311.719,09				
2.1 Indirizzo politico (32.2)	INIZ.	695.137,45	14.214.484,00	14.214.484,00	
	VARIAZ.		-548.919,00	-548.919,00	
	P. DEF.	695.137,45	13.665.565,00	13.665.565,00	
	PAGATO	6,33	10.164.926,19	10.164.932,52	
	RIM. PG.		310.681,00		
	TOTALE	6,33	10.475.607,19	10.164.932,52	
	EC/MSP	695.131,12	3.189.957,81	3.500.632,48	
	RS31/12	310.681,00			
	INIZ.				
	VARIAZ.				
P. DEF.					
PAGATO					
RIM. PG.					
TOTALE					
EC/MSP					
RS31/12					
TITOLO I - SPESE CORRENTI					

11/05/2023

060/006/22

2022		SPESA - RIASSUNTO PER MISSIONE - PROGRAMMA - TITOLO - CATEGORIA			
		MINISTERO DEGLI AFFARI ESTERI E DELLA COOPERAZIONE INTERNAZIONALE			
MISSIONE - PROGRAMMA - TITOLO - CATEGORIA		RESIDUI	COMPETENZA	CASSA	
REDDITI DA LAVORO DIPENDENTE	INIZ.	571.422,00	12.091.352,00	12.091.352,00	
	VARIAZ.		338.055,00	338.055,00	
	P. DEF.	571.422,00	12.429.407,00	12.429.407,00	
	PAGATO		9.127.338,53	9.127.338,53	
	RIM. PG.		291.597,00		
	TOTALE		9.418.935,53	9.127.338,53	
	EC/MSP	571.422,00	3.010.471,47	3.302.068,47	
	RS31/12	291.597,00			
	CONSUMI INTERMEDI	INIZ.	16.971,45	471.713,00	471.713,00
		VARIAZ.			
P. DEF.		16.971,45	471.713,00	471.713,00	
PAGATO		6,33	470.017,66	470.023,99	
RIM. PG.					
TOTALE		6,33	470.017,66	470.023,99	
EC/MSP		16.965,12	1.695,34	1.689,01	
RS31/12					
IMPOSTE PAGATE SULLA PRODUZIONE	INIZ.	106.744,00	651.419,00	651.419,00	
	VARIAZ.		113.026,00	113.026,00	
	P. DEF.	106.744,00	764.445,00	764.445,00	
	PAGATO		567.570,00	567.570,00	
	RIM. PG.		19.084,00		
	TOTALE		586.654,00	567.570,00	
	EC/MSP	106.744,00	177.791,00	196.875,00	
RS31/12	19.084,00				
ALTRE USCITE CORRENTI	INIZ.		1.000.000,00	1.000.000,00	
	VARIAZ.		-1.000.000,00	-1.000.000,00	
	P. DEF.				
	PAGATO				
	RIM. PG.				
	TOTALE				
	EC/MSP				
RS31/12					
TITOLO II - SPESE IN CONTO CAPITALE	INIZ.	101,00	2.012.420,00	2.012.420,00	
	VARIAZ.		-2.000.000,00	-2.000.000,00	
	P. DEF.	101,00	12.420,00	12.420,00	
	PAGATO	101,00	11.381,91	11.482,91	
	RIM. PG.		1.038,09		
	TOTALE	101,00	12.420,00	11.482,91	
	EC/MSP			937,09	
RS31/12	1.038,09				

11/05/2023

060/006/23

		SPESA - RIASSUNTO PER MISSIONE - PROGRAMMA - TITOLO - CATEGORIA		
2022	MINISTERO DEGLI AFFARI ESTERI E DELLA COOPERAZIONE INTERNAZIONALE			
MISSIONE - PROGRAMMA - TITOLO - CATEGORIA		RESIDUI	COMPETENZA	CASSA
INVESTIMENTI FISSI LORDI E ACQUISTI DI TERRENI	INIZ.	101,00	12.420,00	12.420,00
	VARIAZ.			
	P. DEF.	101,00	12.420,00	12.420,00
	PAGATO	101,00	11.381,91	11.482,91
	RIM. PG.		1.038,09	
	TOTALE	101,00	12.420,00	11.482,91
	EC/MSP RS31/12	1.038,09		937,09
ALTRI TRASFERIMENTI IN CONTO CAPITALE	INIZ.		2.000.000,00	2.000.000,00
	VARIAZ.		-2.000.000,00	-2.000.000,00
	P. DEF.			
	PAGATO			
	RIM. PG.			
	TOTALE			
	EC/MSP RS31/12			
2.2 Servizi e affari generali per le amministrazioni di competenza (32.3)	INIZ.	85.176.002,81	105.868.076,00	105.868.076,00
	VARIAZ.		16.290.881,00	1.083.531,00
	P. DEF.	85.176.002,81	122.158.957,00	106.951.607,00
	PAGATO	23.213.336,39	58.518.244,03	81.731.580,42
	RIM. PG.	57.919.240,09	60.245.267,22	
	TOTALE	81.132.576,48	118.763.511,25	81.731.580,42
	EC/MSP RS31/12	4.043.426,33 118.164.507,31	3.395.445,75	25.220.026,58
TITOLO I - SPESE CORRENTI	INIZ.	10.480.293,66	45.021.106,00	45.021.106,00
	VARIAZ.		10.139.473,00	14.119.628,00
	P. DEF.	10.480.293,66	55.160.579,00	59.140.734,00
	PAGATO	5.568.052,65	45.345.100,81	50.913.153,46
	RIM. PG.	1.461.131,08	6.420.032,44	
	TOTALE	7.029.183,73	51.765.133,25	50.913.153,46
	EC/MSP RS31/12	3.451.109,93 7.881.163,52	3.395.445,75	8.227.580,54
REDDITI DA LAVORO DIPENDENTE	INIZ.	2.999.268,26	20.954.196,00	20.954.196,00
	VARIAZ.		3.277.753,00	3.277.753,00
	P. DEF.	2.999.268,26	24.231.949,00	24.231.949,00
	PAGATO	233.913,19	21.701.401,56	21.935.314,75
	RIM. PG.	727.865,35	1.240.626,46	
	TOTALE	961.778,54	22.942.028,02	21.935.314,75
	EC/MSP RS31/12	2.037.489,72 1.968.491,81	1.289.920,98	2.296.634,25

11/05/2023

060/006/24

SPESA - RIASSUNTO PER MISSIONE - PROGRAMMA - TITOLO - CATEGORIA				
2022	MINISTERO DEGLI AFFARI ESTERI E DELLA COOPERAZIONE INTERNAZIONALE			
MISSIONE - PROGRAMMA - TITOLO - CATEGORIA		RESIDUI	COMPETENZA	CASSA
CONSUMI INTERMEDI	INIZ.	7.381.129,40	23.537.031,00	23.537.031,00
	VARIAZ.		6.621.772,39	10.594.061,39
	P. DEF.	7.381.129,40	30.158.803,39	34.131.092,39
	PAGATO	5.326.273,46	22.894.950,32	28.221.223,78
	RIM. PG.	733.265,73	5.175.429,98	
	TOTALE	6.059.539,19	28.070.380,30	28.221.223,78
	EC/MSP RS31/12	1.321.590,21 5.908.695,71	2.088.423,09	5.909.868,61
IMPOSTE PAGATE SULLA PRODUZIONE	INIZ.	92.030,00	430.375,00	430.375,00
	VARIAZ.		201.720,00	201.720,00
	P. DEF.	92.030,00	632.095,00	632.095,00
	PAGATO		613.122,91	613.122,91
	RIM. PG.		3.976,00	
	TOTALE		617.098,91	613.122,91
	EC/MSP RS31/12	92.030,00 3.976,00	14.996,09	18.972,09
TRASFERIMENTI CORRENTI AD AMMINISTRAZIONI PUBBLICHE	INIZ.		92.000,00	92.000,00
	VARIAZ.		11.292,00	11.292,00
	P. DEF.		103.292,00	103.292,00
	PAGATO		103.291,75	103.291,75
	RIM. PG.			
	TOTALE		103.291,75	103.291,75
	EC/MSP RS31/12		0,25	0,25
TRASFERIMENTI CORRENTI A FAMIGLIE E ISTITUZIONI SOCIALI PRIVATE	INIZ.			
	VARIAZ.			
	P. DEF.			
	PAGATO			
	RIM. PG.			
	TOTALE			
	EC/MSP RS31/12			
POSTE CORRETTIVE E COMPENSATIVE	INIZ.	7.866,00		
	VARIAZ.		23.435,61	31.301,61
	P. DEF.	7.866,00	23.435,61	31.301,61
	PAGATO	7.866,00	23.097,77	30.963,77
	RIM. PG.			
	TOTALE	7.866,00	23.097,77	30.963,77
	EC/MSP RS31/12		337,84	337,84

11/05/2023

060/006/25

2022		SPESA - RIASSUNTO PER MISSIONE - PROGRAMMA - TITOLO - CATEGORIA		
		MINISTERO DEGLI AFFARI ESTERI E DELLA COOPERAZIONE INTERNAZIONALE		
MISSIONE - PROGRAMMA - TITOLO - CATEGORIA		RESIDUI	COMPETENZA	CASSA
ALTRE USCITE CORRENTI		INIZ.	7.504,00	7.504,00
		VARIAZ.	3.500,00	3.500,00
		P. DEF.	11.004,00	11.004,00
		PAGATO	9.236,50	9.236,50
		RIM. PG.		
		TOTALE	9.236,50	9.236,50
		EC/MSP	1.767,50	1.767,50
		RS31/12		
TITOLO II - SPESE IN CONTO CAPITALE		INIZ.	74.695.709,15	60.846.970,00
		VARIAZ.	6.151.408,00	-13.036.097,00
		P. DEF.	74.695.709,15	47.810.873,00
		PAGATO	17.645.283,74	30.818.426,96
		RIM. PG.	56.458.109,01	53.825.234,78
		TOTALE	74.103.392,75	66.998.378,00
		EC/MSP	592.316,40	16.992.446,04
		RS31/12	110.283.343,79	
INVESTIMENTI FISSI LORDI E ACQUISTI DI TERRENI		INIZ.	74.695.709,15	60.846.970,00
		VARIAZ.	6.151.408,00	-13.036.097,00
		P. DEF.	74.695.709,15	47.810.873,00
		PAGATO	17.645.283,74	30.818.426,96
		RIM. PG.	56.458.109,01	53.825.234,78
		TOTALE	74.103.392,75	66.998.378,00
		EC/MSP	592.316,40	16.992.446,04
		RS31/12	110.283.343,79	
4	Commercio internazionale ed internazionalizzazione del sistema produttivo (16)	INIZ.	166.403.602,02	542.695.658,00
		VARIAZ.	207.909.535,00	243.956.849,00
		P. DEF.	166.403.602,02	786.652.507,00
		PAGATO	42.089.751,99	764.612.352,76
		RIM. PG.	108.512.996,60	15.101.453,55
		TOTALE	150.602.748,59	737.624.054,32
		EC/MSP	15.800.853,43	22.040.154,24
		RS31/12	123.614.450,15	
4.1	Sostegno all'internazionalizzazione delle imprese e promozione del made in Italy (16.5)	INIZ.	166.403.602,02	542.695.658,00
		VARIAZ.	207.909.535,00	243.956.849,00
		P. DEF.	166.403.602,02	786.652.507,00
		PAGATO	42.089.751,99	764.612.352,76
		RIM. PG.	108.512.996,60	15.101.453,55
		TOTALE	150.602.748,59	737.624.054,32
		EC/MSP	15.800.853,43	22.040.154,24
		RS31/12	123.614.450,15	

11/05/2023

060/006/26

SPESA - RIASSUNTO PER MISSIONE - PROGRAMMA - TITOLO - CATEGORIA					
2022	MINISTERO DEGLI AFFARI ESTERI E DELLA COOPERAZIONE INTERNAZIONALE				
MISSIONE - PROGRAMMA - TITOLO - CATEGORIA		RESIDUI	COMPETENZA	CASSA	
TITOLO I - SPESE CORRENTI	INIZ.	116.516.555,15	531.834.634,00	531.834.634,00	
	VARIAZ.		7.669.430,00	53.759.700,00	
	P. DEF.	116.516.555,15	539.504.064,00	585.594.334,00	
	PAGATO	42.052.438,14	522.194.925,73	564.247.363,87	
	RIM. PG.	59.785.850,49	4.328.000,26		
	TOTALE	101.838.288,63	526.522.925,99	564.247.363,87	
	EC/MSP	14.678.266,52	12.981.138,01	21.346.970,13	
	RS31/12	64.113.850,75			
	REDDITI DA LAVORO DIPENDENTE	INIZ.	429.947,08	8.639.792,00	8.639.792,00
		VARIAZ.		804.689,00	804.689,00
P. DEF.		429.947,08	9.444.481,00	9.444.481,00	
PAGATO		1.867,00	6.817.555,85	6.819.422,85	
RIM. PG.			473.845,00		
TOTALE		1.867,00	7.291.400,85	6.819.422,85	
EC/MSP		428.080,08	2.153.080,15	2.625.058,15	
RS31/12	473.845,00				
CONSUMI INTERMEDI	INIZ.	276.679,92	10.574.633,00	10.574.633,00	
	VARIAZ.		2.002.000,00	1.802.000,00	
	P. DEF.	276.679,92	12.576.633,00	12.376.633,00	
	PAGATO	270.291,14	10.147.785,25	10.418.076,39	
	RIM. PG.	3.294,32	454.721,76		
	TOTALE	273.585,46	10.602.507,01	10.418.076,39	
	EC/MSP	3.094,46	1.974.125,99	1.958.556,61	
RS31/12	458.016,08				
IMPOSTE PAGATE SULLA PRODUZIONE	INIZ.	40.025,00	445.420,00	445.420,00	
	VARIAZ.		158.433,00	158.433,00	
	P. DEF.	40.025,00	603.853,00	603.853,00	
	PAGATO		386.558,34	386.558,34	
	RIM. PG.		31.011,00		
	TOTALE		417.569,34	386.558,34	
	EC/MSP	40.025,00	186.283,66	217.294,66	
RS31/12	31.011,00				
TRASFERIMENTI CORRENTI AD AMMINISTRAZIONI PUBBLICHE	INIZ.	115.426.121,84	250.647.169,00	250.647.169,00	
	VARIAZ.		4.397.208,00	52.177.478,00	
	P. DEF.	115.426.121,84	255.044.377,00	302.824.647,00	
	PAGATO	41.780.270,00	250.770.630,65	292.550.900,65	
	RIM. PG.	59.566.716,32	2.773.744,50		
	TOTALE	101.346.986,32	253.544.375,15	292.550.900,65	
	EC/MSP	14.079.135,52	1.500.001,85	10.273.746,35	
RS31/12	62.340.460,82				

11/05/2023

060/006/27

2022		SPESA - RIASSUNTO PER MISSIONE - PROGRAMMA - TITOLO - CATEGORIA		
		MINISTERO DEGLI AFFARI ESTERI E DELLA COOPERAZIONE INTERNAZIONALE		
MISSIONE - PROGRAMMA - TITOLO - CATEGORIA		RESIDUI	COMPETENZA	CASSA
TRASFERIMENTI CORRENTI A FAMIGLIE E ISTITUZIONI SOCIALI PRIVATE	INIZ.	343.781,31	3.123.780,00	3.123.780,00
	VARIAZ.			-890.000,00
	P. DEF.	343.781,31	3.123.780,00	2.233.780,00
	PAGATO	10,00	1.776.328,89	1.776.338,89
	RIM. PG.	215.839,85	121.589,00	
	TOTALE	215.849,85	1.897.917,89	1.776.338,89
	EC/MSP RS31/12	127.931,46 337.428,85	1.225.862,11	457.441,11
TRASFERIMENTI CORRENTI A IMPRESE	INIZ.		210.000.000,00	210.000.000,00
	VARIAZ.			
	P. DEF.		210.000.000,00	210.000.000,00
	PAGATO		210.000.000,00	210.000.000,00
	RIM. PG.			
	TOTALE		210.000.000,00	210.000.000,00
	EC/MSP RS31/12			
TRASFERIMENTI CORRENTI A ESTERO	INIZ.		48.403.840,00	48.403.840,00
	VARIAZ.		307.100,00	-292.900,00
	P. DEF.		48.710.940,00	48.110.940,00
	PAGATO		42.296.066,75	42.296.066,75
	RIM. PG.		473.089,00	
	TOTALE		42.769.155,75	42.296.066,75
	EC/MSP RS31/12	473.089,00	5.941.784,25	5.814.873,25
ALTRE USCITE CORRENTI	INIZ.			
	VARIAZ.			
	P. DEF.			
	PAGATO			
	RIM. PG.			
	TOTALE			
	EC/MSP RS31/12			
TITOLO II - SPESE IN CONTO CAPITALE	INIZ.	49.887.046,87	10.861.024,00	10.861.024,00
	VARIAZ.		200.240.105,00	190.197.149,00
	P. DEF.	49.887.046,87	211.101.129,00	201.058.173,00
	PAGATO	37.313,85	200.327.675,04	200.364.988,89
	RIM. PG.	48.727.146,11	10.773.453,29	
	TOTALE	48.764.459,96	211.101.128,33	200.364.988,89
	EC/MSP RS31/12	1.122.586,91 59.500.599,40	0,67	693.184,11

11/05/2023

060/006/28

2022		SPESA - RIASSUNTO PER MISSIONE - PROGRAMMA - TITOLO - CATEGORIA			
		MINISTERO DEGLI AFFARI ESTERI E DELLA COOPERAZIONE INTERNAZIONALE			
MISSIONE - PROGRAMMA - TITOLO - CATEGORIA		RESIDUI	COMPETENZA	CASSA	
INVESTIMENTI FISSI LORDI E ACQUISTI DI TERRENI	INIZ.	256.360,75	61.024,00	61.024,00	
	VARIAZ.				
	P. DEF.	256.360,75	61.024,00	61.024,00	
	PAGATO	37.313,85	12.102,89	49.416,74	
	RIM. PG.	63.051,49	48.921,11		
	TOTALE	100.365,34	61.024,00	49.416,74	
	EC/MSP	155.995,41		11.607,26	
	RS31/12	111.972,60			
	CONTRIBUTI AGLI INVESTIMENTI AD AMMINISTRAZIONI PUBBLICHE	INIZ.	48.582.179,94	10.800.000,00	10.800.000,00
		VARIAZ.			-10.650.000,00
P. DEF.		48.582.179,94	10.800.000,00	150.000,00	
PAGATO			75.467,82	75.467,82	
RIM. PG.		48.582.179,94	10.724.532,18		
TOTALE		48.582.179,94	10.800.000,00	75.467,82	
EC/MSP				74.532,18	
RS31/12		59.306.712,12			
CONTRIBUTI AGLI INVESTIMENTI AD IMPRESE		INIZ.	1.048.506,18		
		VARIAZ.		200.000.000,00	200.607.044,00
	P. DEF.	1.048.506,18	200.000.000,00	200.607.044,00	
	PAGATO		200.000.000,00	200.000.000,00	
	RIM. PG.	81.914,68			
	TOTALE	81.914,68	200.000.000,00	200.000.000,00	
	EC/MSP	966.591,50		607.044,00	
	RS31/12	81.914,68			
	CONTRIBUTI AGLI INVESTIMENTI A ESTERO	INIZ.			
		VARIAZ.		240.105,00	240.105,00
P. DEF.			240.105,00	240.105,00	
PAGATO			240.104,33	240.104,33	
RIM. PG.					
TOTALE			240.104,33	240.104,33	
EC/MSP			0,67	0,67	
RS31/12					
TOTALE		INIZ.	421.332.770,44	3.304.664.534,00	3.304.664.534,00
		VARIAZ.	20.000.000,00	906.588.876,00	939.088.876,00
	P. DEF.	441.332.770,44	4.211.253.410,00	4.243.753.410,00	
	PAGATO	213.691.667,28	3.723.031.183,11	3.936.722.850,39	
	RIM. PG.	187.445.748,08	241.897.360,00		
	TOTALE	401.137.415,36	3.964.928.543,11	3.936.722.850,39	
	EC/MSP	40.195.355,08	246.324.866,89	307.030.559,61	
	RS31/12	429.343.108,08			

11/05/2023

060/007/1

2022		SPESA - RIASSUNTO PER MISSIONE - PROGRAMMA - MACROAGGREGATO					
		MINISTERO DEGLI AFFARI ESTERI E DELLA COOPERAZIONE INTERNAZIONALE					
MISSIONE - PROGRAMMA - MACROAGGREGATO		RESIDUI	COMPETENZA	CASSA			
1	L'Italia in Europa e nel mondo (4)	INIZ.	169.057.927,16	2.639.873.896,00	2.639.873.896,00		
		VARIAZ.	20.000.000,00	684.937.379,00	696.597.415,00		
		P. DEF.	189.057.927,16	3.324.811.275,00	3.336.471.311,00		
		PAGATO	148.388.471,57	2.931.814.030,21	3.080.202.501,78		
		RIM. PG.	21.013.511,39	166.238.920,14			
		TOTALE	169.401.982,96	3.098.052.950,35	3.080.202.501,78		
		EC/MSP	19.655.944,20	226.758.324,65	256.268.809,22		
		RS31/12	187.252.431,53				
		1.1	Protocollo internazionale (4.1)	INIZ.	659.381,91	6.682.223,00	6.682.223,00
				VARIAZ.		1.515.118,00	1.759.318,00
P. DEF.	659.381,91			8.197.341,00	8.441.541,00		
PAGATO	223.254,53			6.813.375,78	7.036.630,31		
RIM. PG.	27.229,51			332.769,07			
TOTALE	250.484,04			7.146.144,85	7.036.630,31		
EC/MSP	408.897,87			1.051.196,15	1.404.910,69		
RS31/12	359.998,58						
FUNZIONAMENTO				INIZ.	569.381,91	6.674.406,00	6.674.406,00
				VARIAZ.		1.515.118,00	1.670.018,00
		P. DEF.	569.381,91	8.189.524,00	8.344.424,00		
		PAGATO	149.484,04	6.807.547,27	6.957.031,31		
		RIM. PG.	11.000,00	330.780,58			
		TOTALE	160.484,04	7.138.327,85	6.957.031,31		
		EC/MSP	408.897,87	1.051.196,15	1.387.392,69		
		RS31/12	341.780,58				
		di cui Personale		INIZ.	373.922,00	4.431.730,00	4.431.730,00
				VARIAZ.		1.016.529,00	1.016.529,00
P. DEF.	373.922,00			5.448.259,00	5.448.259,00		
PAGATO				4.617.755,41	4.617.755,41		
RIM. PG.				84.273,33			
TOTALE				4.702.028,74	4.617.755,41		
EC/MSP	373.922,00			746.230,26	830.503,59		
RS31/12	84.273,33						
INVESTIMENTI				INIZ.	90.000,00	7.817,00	7.817,00
				VARIAZ.			89.300,00
		P. DEF.	90.000,00	7.817,00	97.117,00		
		PAGATO	73.770,49	5.828,51	79.599,00		
		RIM. PG.	16.229,51	1.988,49			
		TOTALE	90.000,00	7.817,00	79.599,00		
		EC/MSP			17.518,00		
		RS31/12	18.218,00				

11/05/2023

060/007/2

2022		SPESA - RIASSUNTO PER MISSIONE - PROGRAMMA - MACROAGGREGATO			
		MINISTERO DEGLI AFFARI ESTERI E DELLA COOPERAZIONE INTERNAZIONALE			
MISSIONE - PROGRAMMA - MACROAGGREGATO		RESIDUI	COMPETENZA	CASSA	
1.2 Cooperazione allo sviluppo (4.2)	INIZ.	54.083.910,93	1.036.841.891,00	1.036.841.891,00	
	VARIAZ.		377.874.894,00	422.351.392,55	
	P. DEF.	54.083.910,93	1.414.716.785,00	1.459.193.283,55	
	PAGATO	53.650.727,65	1.333.042.354,77	1.386.693.082,42	
	RIM. PG.	7.876,32	65.059.521,77		
	TOTALE	53.658.603,97	1.398.101.876,54	1.386.693.082,42	
	EC/MSP	425.306,96	16.614.908,46	72.500.201,13	
	RS31/12	65.067.398,09			
	FUNZIONAMENTO	INIZ.	455.786,38	12.166.587,00	12.166.587,00
		VARIAZ.		878.742,00	478.742,00
P. DEF.		455.786,38	13.045.329,00	12.645.329,00	
PAGATO		22.603,10	9.902.056,76	9.924.659,86	
RIM. PG.		7.876,32	825.224,11		
TOTALE		30.479,42	10.727.280,87	9.924.659,86	
EC/MSP		425.306,96	2.318.048,13	2.720.669,14	
RS31/12		833.100,43			
di cui Personale		INIZ.	406.257,00	9.536.393,00	9.536.393,00
		VARIAZ.		666.138,00	666.138,00
	P. DEF.	406.257,00	10.202.531,00	10.202.531,00	
	PAGATO		8.655.526,31	8.655.526,31	
	RIM. PG.		401.296,00		
	TOTALE		9.056.822,31	8.655.526,31	
	EC/MSP	406.257,00	1.145.708,69	1.547.004,69	
	RS31/12	401.296,00			
	INTERVENTI	INIZ.	53.628.124,55	1.022.662.623,00	1.022.662.623,00
		VARIAZ.		376.996.152,00	421.872.650,55
P. DEF.		53.628.124,55	1.399.658.775,00	1.444.535.273,55	
PAGATO		53.628.124,55	1.321.128.178,17	1.374.756.302,72	
RIM. PG.			64.233.736,50		
TOTALE		53.628.124,55	1.385.361.914,67	1.374.756.302,72	
EC/MSP			14.296.860,33	69.778.970,83	
RS31/12		64.233.736,50			
INVESTIMENTI		INIZ.		2.012.681,00	2.012.681,00
		VARIAZ.			
	P. DEF.		2.012.681,00	2.012.681,00	
	PAGATO		2.012.119,84	2.012.119,84	
	RIM. PG.		561,16		
	TOTALE		2.012.681,00	2.012.119,84	
	EC/MSP			561,16	
	RS31/12	561,16			

11/05/2023

060/007/3

2022		SPESA - RIASSUNTO PER MISSIONE - PROGRAMMA - MACROAGGREGATO			
		MINISTERO DEGLI AFFARI ESTERI E DELLA COOPERAZIONE INTERNAZIONALE			
MISSIONE - PROGRAMMA - MACROAGGREGATO		RESIDUI	COMPETENZA	CASSA	
1.3 Cooperazione economica e relazioni internazionali (4.4)	INIZ.	2.385.820,63	37.244.434,00	37.244.434,00	
	VARIAZ.		12.866.945,00	12.866.945,00	
	P. DEF.	2.385.820,63	50.111.379,00	50.111.379,00	
	PAGATO	1.691.780,09	36.838.442,85	38.530.222,94	
	RIM. PG.	124.032,28	8.314.443,03		
	TOTALE	1.815.812,37	45.152.885,88	38.530.222,94	
	EC/MSP	570.008,26	4.958.493,12	11.581.156,06	
	RS31/12	8.438.475,31			
	FUNZIONAMENTO	INIZ.	592.078,28	14.062.670,00	14.062.670,00
		VARIAZ.		366.945,00	443.030,84
		P. DEF.	592.078,28	14.429.615,00	14.505.700,84
		PAGATO	103.256,28	11.662.456,56	11.765.712,84
		RIM. PG.	41.205,69	771.084,00	
		TOTALE	144.461,97	12.433.540,56	11.765.712,84
EC/MSP		447.616,31	1.996.074,44	2.739.988,00	
RS31/12		812.289,69			
di cui Personale	INIZ.	432.354,69	12.906.528,00	12.906.528,00	
	VARIAZ.		362.427,00	362.427,00	
	P. DEF.	432.354,69	13.268.955,00	13.268.955,00	
	PAGATO		11.021.700,75	11.021.700,75	
	RIM. PG.	5.082,69	653.724,00		
	TOTALE	5.082,69	11.675.424,75	11.021.700,75	
	EC/MSP	427.272,00	1.593.530,25	2.247.254,25	
	RS31/12	658.806,69			
INTERVENTI	INIZ.	1.793.742,35	23.171.255,00	23.171.255,00	
	VARIAZ.		12.500.000,00	12.423.914,16	
	P. DEF.	1.793.742,35	35.671.255,00	35.595.169,16	
	PAGATO	1.588.523,81	25.175.986,29	26.764.510,10	
	RIM. PG.	82.826,59	7.532.850,03		
	TOTALE	1.671.350,40	32.708.836,32	26.764.510,10	
	EC/MSP	122.391,95	2.962.418,68	8.830.659,06	
	RS31/12	7.615.676,62			
INVESTIMENTI	INIZ.		10.509,00	10.509,00	
	VARIAZ.				
	P. DEF.		10.509,00	10.509,00	
	PAGATO				
	RIM. PG.		10.509,00		
	TOTALE		10.509,00		
	EC/MSP			10.509,00	
	RS31/12	10.509,00			

11/05/2023

060/007/4

2022		SPESA - RIASSUNTO PER MISSIONE - PROGRAMMA - MACROAGGREGATO			
		MINISTERO DEGLI AFFARI ESTERI E DELLA COOPERAZIONE INTERNAZIONALE			
MISSIONE - PROGRAMMA - MACROAGGREGATO		RESIDUI	COMPETENZA	CASSA	
1.4 Promozione della pace e sicurezza internazionale (4.6)	INIZ.	10.335.966,76	463.911.791,00	463.911.791,00	
	VARIAZ.		14.682.598,00	-19.317.402,00	
	P. DEF.	10.335.966,76	478.594.389,00	444.594.389,00	
	PAGATO	5.015.067,70	407.730.420,80	412.745.488,50	
	RIM. PG.	135.288,06	10.832.231,88		
	TOTALE	5.150.355,76	418.562.652,68	412.745.488,50	
	EC/MSP	5.185.611,00	60.031.736,32	31.848.900,50	
	RS31/12	10.967.519,94			
	FUNZIONAMENTO	INIZ.	893.880,67	14.088.720,00	14.088.720,00
		VARIAZ.		1.580.385,00	1.580.385,00
P. DEF.		893.880,67	15.669.105,00	15.669.105,00	
PAGATO		187.500,12	13.318.862,35	13.506.362,47	
RIM. PG.		16.434,23	1.008.665,54		
TOTALE		203.934,35	14.327.527,89	13.506.362,47	
EC/MSP		689.946,32	1.341.577,11	2.162.742,53	
RS31/12		1.025.099,77			
di cui Personale		INIZ.	345.606,00	11.561.342,00	11.561.342,00
		VARIAZ.		1.355.385,00	1.355.385,00
	P. DEF.	345.606,00	12.916.727,00	12.916.727,00	
	PAGATO		11.173.370,83	11.173.370,83	
	RIM. PG.		711.976,00		
	TOTALE		11.885.346,83	11.173.370,83	
	EC/MSP	345.606,00	1.031.380,17	1.743.356,17	
	RS31/12	711.976,00			
	INTERVENTI	INIZ.	9.442.086,09	449.812.562,00	449.812.562,00
		VARIAZ.		13.102.213,00	-20.897.787,00
P. DEF.		9.442.086,09	462.914.775,00	428.914.775,00	
PAGATO		4.827.567,58	394.411.558,45	399.239.126,03	
RIM. PG.		118.853,83	9.813.057,34		
TOTALE		4.946.421,41	404.224.615,79	399.239.126,03	
EC/MSP		4.495.664,68	58.690.159,21	29.675.648,97	
RS31/12		9.931.911,17			
ONERI COMUNI DI PARTE CORRENTE		INIZ.			
		VARIAZ.			
	P. DEF.				
	PAGATO				
	RIM. PG.				
	TOTALE				
	EC/MSP				
	RS31/12				

11/05/2023

060/007/5

2022		SPESA - RIASSUNTO PER MISSIONE - PROGRAMMA - MACROAGGREGATO			
		MINISTERO DEGLI AFFARI ESTERI E DELLA COOPERAZIONE INTERNAZIONALE			
MISSIONE - PROGRAMMA - MACROAGGREGATO		RESIDUI	COMPETENZA	CASSA	
INVESTIMENTI	INIZ.		10.509,00	10.509,00	
	VARIAZ.				
	P. DEF.		10.509,00	10.509,00	
	PAGATO				
	RIM. PG.		10.509,00		
	TOTALE		10.509,00		
	EC/MSP			10.509,00	
	RS31/12	10.509,00			
	1.5 Integrazione europea (4.7)	INIZ.	3.667.653,84	29.073.109,00	29.073.109,00
		VARIAZ.		6.790.402,00	9.543.284,00
P. DEF.		3.667.653,84	35.863.511,00	38.616.393,00	
PAGATO		2.948.586,10	32.107.852,59	35.056.438,69	
RIM. PG.		139.837,19	1.485.077,66		
TOTALE		3.088.423,29	33.592.930,25	35.056.438,69	
EC/MSP		579.230,55	2.270.580,75	3.559.954,31	
RS31/12		1.624.914,85			
FUNZIONAMENTO		INIZ.	610.510,84	11.582.692,00	11.582.692,00
		VARIAZ.		2.355.027,00	2.355.027,00
	P. DEF.	610.510,84	13.937.719,00	13.937.719,00	
	PAGATO	33.363,67	11.467.626,62	11.500.990,29	
	RIM. PG.	2.255,07	503.782,82		
	TOTALE	35.618,74	11.971.409,44	11.500.990,29	
	EC/MSP	574.892,10	1.966.309,56	2.436.728,71	
	RS31/12	506.037,89			
	di cui Personale	INIZ.	550.475,00	11.132.919,00	11.132.919,00
		VARIAZ.		2.305.027,00	2.305.027,00
P. DEF.		550.475,00	13.437.946,00	13.437.946,00	
PAGATO			11.086.391,23	11.086.391,23	
RIM. PG.			478.965,00		
TOTALE			11.565.356,23	11.086.391,23	
EC/MSP		550.475,00	1.872.589,77	2.351.554,77	
RS31/12		478.965,00			
INTERVENTI		INIZ.	3.057.143,00	17.482.600,00	17.482.600,00
		VARIAZ.		4.435.375,00	7.188.257,00
	P. DEF.	3.057.143,00	21.917.975,00	24.670.857,00	
	PAGATO	2.915.222,43	20.640.225,97	23.555.448,40	
	RIM. PG.	137.582,12	973.477,84		
	TOTALE	3.052.804,55	21.613.703,81	23.555.448,40	
	EC/MSP	4.338,45	304.271,19	1.115.408,60	
	RS31/12	1.111.059,96			

11/05/2023

060/007/6

2022		SPESA - RIASSUNTO PER MISSIONE - PROGRAMMA - MACROAGGREGATO		
		MINISTERO DEGLI AFFARI ESTERI E DELLA COOPERAZIONE INTERNAZIONALE		
MISSIONE - PROGRAMMA - MACROAGGREGATO		RESIDUI	COMPETENZA	CASSA
INVESTIMENTI		INIZ.	7.817,00	7.817,00
		VARIAZ.		
		P. DEF.	7.817,00	7.817,00
		PAGATO		
		RIM. PG.	7.817,00	
		TOTALE	7.817,00	
		EC/MSP		7.817,00
		RS31/12	7.817,00	
1.6 Italiani nel mondo e politiche migratorie (4.8)		INIZ.	8.022.253,20	105.560.070,00
		VARIAZ.	20.000.000,00	19.707.521,00
		P. DEF.	28.022.253,20	125.267.591,00
		PAGATO	27.517.284,57	120.544.628,08
		RIM. PG.	120,00	328.540,00
		TOTALE	27.517.404,57	120.873.168,08
		EC/MSP	504.848,63	4.394.422,92
		RS31/12	328.660,00	2.468.343,35
FUNZIONAMENTO		INIZ.	521.074,31	8.062.095,00
		VARIAZ.		-743.879,00
		P. DEF.	521.074,31	7.318.216,00
		PAGATO	16.105,68	5.647.280,03
		RIM. PG.	120,00	320.105,00
		TOTALE	16.225,68	5.967.385,03
		EC/MSP	504.848,63	1.350.830,97
		RS31/12	320.225,00	1.654.830,29
di cui Personale		INIZ.	489.493,00	7.450.914,00
		VARIAZ.		-743.879,00
		P. DEF.	489.493,00	6.707.035,00
		PAGATO		5.118.244,79
		RIM. PG.		317.153,00
		TOTALE		5.435.397,79
		EC/MSP	489.493,00	1.271.637,21
		RS31/12	317.153,00	1.588.790,21
INTERVENTI		INIZ.	7.500.010,00	97.489.550,00
		VARIAZ.	20.000.000,00	20.451.400,00
		P. DEF.	27.500.010,00	117.940.950,00
		PAGATO	27.500.010,00	114.897.348,05
		RIM. PG.		10,00
		TOTALE	27.500.010,00	114.897.358,05
		EC/MSP		3.043.591,95
		RS31/12	10,00	806.256,95

11/05/2023

060/007/7

2022		SPESA - RIASSUNTO PER MISSIONE - PROGRAMMA - MACROAGGREGATO			
		MINISTERO DEGLI AFFARI ESTERI E DELLA COOPERAZIONE INTERNAZIONALE			
MISSIONE - PROGRAMMA - MACROAGGREGATO		RESIDUI	COMPETENZA	CASSA	
INVESTIMENTI	INIZ.	1.168,89	8.425,00	8.425,00	
	VARIAZ.				
	P. DEF.	1.168,89	8.425,00	8.425,00	
	PAGATO	1.168,89		1.168,89	
	RIM. PG.		8.425,00		
	TOTALE	1.168,89	8.425,00	1.168,89	
	EC/MSP			7.256,11	
	RS31/12	8.425,00			
	1.8 Presenza dello Stato all'estero tramite le strutture diplomatico-consolari (4.12)	INIZ.	68.598.174,34	108.716.828,00	108.716.828,00
		VARIAZ.		208.806.577,00	223.924.627,00
		P. DEF.	68.598.174,34	317.523.405,00	332.641.455,00
		PAGATO	46.701.782,91	237.885.697,95	284.587.480,86
		RIM. PG.	19.039.590,14	55.467.317,62	
		TOTALE	65.741.373,05	293.353.015,57	284.587.480,86
EC/MSP		2.856.801,29	24.170.389,43	48.053.974,14	
RS31/12		74.506.907,76			
FUNZIONAMENTO	INIZ.	5.875.592,40	76.519.757,00	76.519.757,00	
	VARIAZ.		165.340.562,00	170.958.612,00	
	P. DEF.	5.875.592,40	241.860.319,00	247.478.369,00	
	PAGATO	5.675.530,11	214.020.254,57	219.695.784,68	
	RIM. PG.		3.669.675,00		
	TOTALE	5.675.530,11	217.689.929,57	219.695.784,68	
	EC/MSP	200.062,29	24.170.389,43	27.782.584,32	
	RS31/12	3.669.675,00			
	di cui Personale	INIZ.	200.056,00	1.517.150,00	1.517.150,00
		VARIAZ.		220.446,00	220.446,00
		P. DEF.	200.056,00	1.737.596,00	1.737.596,00
		PAGATO		1.425.249,89	1.425.249,89
		RIM. PG.			
		TOTALE		1.425.249,89	1.425.249,89
EC/MSP		200.056,00	312.346,11	312.346,11	
RS31/12					
INTERVENTI	INIZ.		22.000,00	22.000,00	
	VARIAZ.				
	P. DEF.		22.000,00	22.000,00	
	PAGATO		22.000,00	22.000,00	
	RIM. PG.				
	TOTALE		22.000,00	22.000,00	
	EC/MSP				
	RS31/12				

11/05/2023

060/007/8

SPESA - RIASSUNTO PER MISSIONE - PROGRAMMA - MACROAGGREGATO					
2022	MINISTERO DEGLI AFFARI ESTERI E DELLA COOPERAZIONE INTERNAZIONALE				
MISSIONE - PROGRAMMA - MACROAGGREGATO		RESIDUI	COMPETENZA	CASSA	
INVESTIMENTI	INIZ.	62.722.581,94	32.175.071,00	32.175.071,00	
	VARIAZ.		43.466.015,00	52.966.015,00	
	P. DEF.	62.722.581,94	75.641.086,00	85.141.086,00	
	PAGATO	41.026.252,80	23.843.443,38	64.869.696,18	
	RIM. PG.	19.039.590,14	51.797.642,62		
	TOTALE	60.065.842,94	75.641.086,00	64.869.696,18	
	EC/MSP	2.656.739,00		20.271.389,82	
	RS31/12	70.837.232,76			
	1.9 Rappresentanza all'estero e servizi ai cittadini e alle imprese (4.13)	INIZ.	13.408.688,32	646.562.230,00	646.562.230,00
		VARIAZ.		31.625.004,00	-13.977.624,51
		P. DEF.	13.408.688,32	678.187.234,00	632.584.605,49
		PAGATO	6.337.062,18	571.697.446,62	578.034.508,80
		RIM. PG.	979.883,20	17.482.064,60	
		TOTALE	7.316.945,38	589.179.511,22	578.034.508,80
EC/MSP		6.091.742,94	89.007.722,78	54.550.096,69	
RS31/12		18.461.947,80			
FUNZIONAMENTO	INIZ.	13.408.688,32	639.140.740,00	639.140.740,00	
	VARIAZ.		39.023.391,00	-6.579.237,51	
	P. DEF.	13.408.688,32	678.164.131,00	632.561.502,49	
	PAGATO	6.337.062,18	571.695.677,13	578.032.739,31	
	RIM. PG.	979.883,20	17.460.731,09		
	TOTALE	7.316.945,38	589.156.408,22	578.032.739,31	
	EC/MSP	6.091.742,94	89.007.722,78	54.528.763,18	
	RS31/12	18.440.614,29			
	di cui Personale	INIZ.	11.616.332,37	618.114.926,00	618.114.926,00
		VARIAZ.		36.543.550,00	-9.590.888,51
		P. DEF.	11.616.332,37	654.658.476,00	608.524.037,49
		PAGATO	5.336.655,04	560.535.820,87	565.872.475,91
		RIM. PG.	849.014,27	15.735.645,47	
		TOTALE	6.185.669,31	576.271.466,34	565.872.475,91
EC/MSP		5.430.663,06	78.387.009,66	42.651.561,58	
RS31/12		16.584.659,74			
ONERI COMUNI DI PARTE CORRENTE	INIZ.		7.398.387,00	7.398.387,00	
	VARIAZ.		-7.398.387,00	-7.398.387,00	
	P. DEF.				
	PAGATO				
	RIM. PG.				
	TOTALE				
EC/MSP					
RS31/12					

11/05/2023

060/007/9

2022		SPESA - RIASSUNTO PER MISSIONE - PROGRAMMA - MACROAGGREGATO			
		MINISTERO DEGLI AFFARI ESTERI E DELLA COOPERAZIONE INTERNAZIONALE			
MISSIONE - PROGRAMMA - MACROAGGREGATO		RESIDUI	COMPETENZA	CASSA	
INVESTIMENTI	INIZ.		23.103,00	23.103,00	
	VARIAZ.				
	P. DEF.		23.103,00	23.103,00	
	PAGATO		1.769,49	1.769,49	
	RIM. PG.		21.333,51		
	TOTALE		23.103,00	1.769,49	
	EC/MSP			21.333,51	
	RS31/12	21.333,51			
	1.10 Coordinamento dell'Amministrazione in ambito internazionale (4.14)	INIZ.	1.855.857,04	15.407.273,00	15.407.273,00
		VARIAZ.	-705.003,00	7.240.847,00	7.615.847,00
P. DEF.		1.150.854,04	22.648.120,00	23.023.120,00	
PAGATO		431.378,94	18.833.918,48	19.265.297,42	
RIM. PG.		1.242,79	815.226,86		
TOTALE		432.621,73	19.649.145,34	19.265.297,42	
EC/MSP		718.232,31	2.998.974,66	3.757.822,58	
RS31/12		816.469,65			
FUNZIONAMENTO		INIZ.	1.855.857,04	15.302.517,00	15.302.517,00
		VARIAZ.	-705.003,00	7.240.847,00	7.615.847,00
	P. DEF.	1.150.854,04	22.543.364,00	22.918.364,00	
	PAGATO	431.378,94	18.757.193,48	19.188.572,42	
	RIM. PG.	1.242,79	800.027,86		
	TOTALE	432.621,73	19.557.221,34	19.188.572,42	
	EC/MSP	718.232,31	2.986.142,66	3.729.791,58	
	RS31/12	801.270,65			
	di cui Personale	INIZ.	671.438,96	11.085.045,00	11.085.045,00
		VARIAZ.		4.223.479,00	4.223.479,00
P. DEF.		671.438,96	15.308.524,00	15.308.524,00	
PAGATO		568,96	13.446.411,52	13.446.980,48	
RIM. PG.			440.930,00		
TOTALE		568,96	13.887.341,52	13.446.980,48	
EC/MSP		670.870,00	1.421.182,48	1.861.543,52	
RS31/12		440.930,00			
INTERVENTI		INIZ.		89.557,00	89.557,00
		VARIAZ.			
	P. DEF.		89.557,00	89.557,00	
	PAGATO		76.725,00	76.725,00	
	RIM. PG.				
	TOTALE		76.725,00	76.725,00	
	EC/MSP		12.832,00	12.832,00	
	RS31/12				

11/05/2023

060/007/10

2022		SPESA - RIASSUNTO PER MISSIONE - PROGRAMMA - MACROAGGREGATO			
		MINISTERO DEGLI AFFARI ESTERI E DELLA COOPERAZIONE INTERNAZIONALE			
MISSIONE - PROGRAMMA - MACROAGGREGATO		RESIDUI	COMPETENZA	CASSA	
INVESTIMENTI	INIZ.		15.199,00	15.199,00	
	VARIAZ.				
	P. DEF.		15.199,00	15.199,00	
	PAGATO				
	RIM. PG.		15.199,00		
	TOTALE		15.199,00		
	EC/MSP			15.199,00	
	RS31/12	15.199,00			
	1.12 Sicurezza delle strutture in Italia e all'estero e controlli ispettivi. (4.17)	INIZ.	2.975.158,15	3.659.968,00	3.659.968,00
		VARIAZ.		4.228.152,00	6.888.668,00
P. DEF.		2.975.158,15	7.888.120,00	10.548.636,00	
PAGATO		2.518.693,59	4.576.061,50	7.094.755,09	
RIM. PG.		138.288,45	2.485.471,75		
TOTALE		2.656.982,04	7.061.533,25	7.094.755,09	
EC/MSP		318.176,11	826.586,75	3.453.880,91	
RS31/12		2.623.760,20			
FUNZIONAMENTO		INIZ.	2.975.158,15	3.649.893,00	3.649.893,00
		VARIAZ.		4.228.152,00	6.888.668,00
	P. DEF.	2.975.158,15	7.878.045,00	10.538.561,00	
	PAGATO	2.518.693,59	4.576.061,50	7.094.755,09	
	RIM. PG.	138.288,45	2.475.396,75		
	TOTALE	2.656.982,04	7.051.458,25	7.094.755,09	
	EC/MSP	318.176,11	826.586,75	3.443.805,91	
	RS31/12	2.613.685,20			
	di cui Personale	INIZ.	147.786,00	3.200.756,00	3.200.756,00
		VARIAZ.		444.765,00	444.765,00
P. DEF.		147.786,00	3.645.521,00	3.645.521,00	
PAGATO			3.064.230,38	3.064.230,38	
RIM. PG.			82.970,96		
TOTALE			3.147.201,34	3.064.230,38	
EC/MSP		147.786,00	498.319,66	581.290,62	
RS31/12		82.970,96			
INVESTIMENTI		INIZ.		10.075,00	10.075,00
		VARIAZ.			
	P. DEF.		10.075,00	10.075,00	
	PAGATO				
	RIM. PG.		10.075,00		
	TOTALE		10.075,00		
	EC/MSP			10.075,00	
RS31/12	10.075,00				

11/05/2023

060/007/11

SPESA - RIASSUNTO PER MISSIONE - PROGRAMMA - MACROAGGREGATO					
2022	MINISTERO DEGLI AFFARI ESTERI E DELLA COOPERAZIONE INTERNAZIONALE				
MISSIONE - PROGRAMMA - MACROAGGREGATO		RESIDUI	COMPETENZA	CASSA	
1.13 Diplomazia pubblica e culturale (4.18)	INIZ.	3.065.062,04	186.214.079,00	186.214.079,00	
	VARIAZ.	705.003,00	-400.679,00	-27.826,04	
	P. DEF.	3.770.065,04	185.813.400,00	186.186.252,96	
	PAGATO	1.352.853,31	161.743.830,79	163.096.684,10	
	RIM. PG.	420.123,45	3.636.255,90		
	TOTALE	1.772.976,76	165.380.086,69	163.096.684,10	
	EC/MSP	1.997.088,28	20.433.313,31	23.089.568,86	
	RS31/12	4.056.379,35			
	FUNZIONAMENTO	INIZ.	1.616.967,22	93.599.985,00	93.599.985,00
		VARIAZ.	705.003,00	-2.527.443,00	-1.617.546,04
		P. DEF.	2.321.970,22	91.072.542,00	91.982.438,96
		PAGATO	671.862,31	76.679.030,06	77.350.892,37
		RIM. PG.	195.801,37	1.195.373,44	
		TOTALE	867.663,68	77.874.403,50	77.350.892,37
		EC/MSP	1.454.306,54	13.198.138,50	14.631.546,59
		RS31/12	1.391.174,81		
	di cui Personale	INIZ.	887.347,30	83.072.082,00	83.072.082,00
		VARIAZ.		-2.924.289,00	-2.924.289,00
		P. DEF.	887.347,30	80.147.793,00	80.147.793,00
PAGATO		76,48	69.419.360,55	69.419.437,03	
RIM. PG.		3.117,11	155.340,00		
TOTALE		3.193,59	69.574.700,55	69.419.437,03	
EC/MSP		884.153,71	10.573.092,45	10.728.355,97	
RS31/12		158.457,11			
INTERVENTI	INIZ.	1.447.740,93	84.692.207,00	84.692.207,00	
	VARIAZ.		2.126.764,00	1.589.720,00	
	P. DEF.	1.447.740,93	86.818.971,00	86.281.927,00	
	PAGATO	680.991,00	77.164.800,73	77.845.791,73	
	RIM. PG.	224.322,08	2.418.995,46		
	TOTALE	905.313,08	79.583.796,19	77.845.791,73	
	EC/MSP	542.427,85	7.235.174,81	8.436.135,27	
	RS31/12	2.643.317,54			
ONERI COMUNI DI PARTE CORRENTE	INIZ.				
	VARIAZ.				
	P. DEF.				
	PAGATO				
	RIM. PG.				
	TOTALE				
	EC/MSP				
	RS31/12				

11/05/2023

060/007/12

		SPESA - RIASSUNTO PER MISSIONE - PROGRAMMA - MACROAGGREGATO		
2022		MINISTERO DEGLI AFFARI ESTERI E DELLA COOPERAZIONE INTERNAZIONALE		
MISSIONE - PROGRAMMA - MACROAGGREGATO		RESIDUI	COMPETENZA	CASSA
INVESTIMENTI		INIZ. 353,89	7.921.887,00	7.921.887,00
		VARIAZ.		
		P. DEF. 353,89	7.921.887,00	7.921.887,00
		PAGATO	7.900.000,00	7.900.000,00
		RIM. PG.	21.887,00	
		TOTALE	7.921.887,00	7.900.000,00
		EC/MSP		21.887,00
		RS31/12		
2 Servizi istituzionali e generali delle amministrazioni pubbliche (32)		INIZ. 85.871.241,26	122.094.980,00	122.094.980,00
		VARIAZ.	13.741.962,00	-1.465.388,00
		P. DEF. 85.871.241,26	135.836.942,00	120.629.592,00
		PAGATO	68.694.552,13	91.907.995,85
		RIM. PG.	60.556.986,31	
		TOTALE	129.251.538,44	91.907.995,85
		EC/MSP	6.585.403,56	28.721.596,15
		RS31/12		
2.1 Indirizzo politico (32.2)		INIZ. 695.238,45	16.226.904,00	16.226.904,00
		VARIAZ.	-2.548.919,00	-2.548.919,00
		P. DEF. 695.238,45	13.677.985,00	13.677.985,00
		PAGATO	10.176.308,10	10.176.415,43
		RIM. PG.	311.719,09	
		TOTALE	10.488.027,19	10.176.415,43
		EC/MSP	3.189.957,81	3.501.569,57
		RS31/12		
FUNZIONAMENTO		INIZ. 695.137,45	13.214.484,00	13.214.484,00
		VARIAZ.	451.081,00	451.081,00
		P. DEF. 695.137,45	13.665.565,00	13.665.565,00
		PAGATO	10.164.926,19	10.164.932,52
		RIM. PG.	310.681,00	
		TOTALE	10.475.607,19	10.164.932,52
		EC/MSP	3.189.957,81	3.500.632,48
		RS31/12		
di cui Personale		INIZ. 678.166,00	12.742.771,00	12.742.771,00
		VARIAZ.	451.081,00	451.081,00
		P. DEF. 678.166,00	13.193.852,00	13.193.852,00
		PAGATO	9.694.908,53	9.694.908,53
		RIM. PG.	310.681,00	
		TOTALE	10.005.589,53	9.694.908,53
		EC/MSP	3.188.262,47	3.498.943,47
		RS31/12		

11/05/2023

060/007/13

2022		SPESA - RIASSUNTO PER MISSIONE - PROGRAMMA - MACROAGGREGATO		
		MINISTERO DEGLI AFFARI ESTERI E DELLA COOPERAZIONE INTERNAZIONALE		
MISSIONE - PROGRAMMA - MACROAGGREGATO		RESIDUI	COMPETENZA	CASSA
ONERI COMUNI DI PARTE CORRENTE	INIZ.		1.000.000,00	1.000.000,00
	VARIAZ.		-1.000.000,00	-1.000.000,00
	P. DEF.			
	PAGATO			
	RIM. PG.			
	TOTALE			
	EC/MSP			
	RS31/12			
INVESTIMENTI	INIZ.	101,00	12.420,00	12.420,00
	VARIAZ.			
	P. DEF.	101,00	12.420,00	12.420,00
	PAGATO	101,00	11.381,91	11.482,91
	RIM. PG.		1.038,09	
	TOTALE	101,00	12.420,00	11.482,91
	EC/MSP			937,09
RS31/12	1.038,09			
ONERI COMUNI DI CONTO CAPITALE	INIZ.		2.000.000,00	2.000.000,00
	VARIAZ.		-2.000.000,00	-2.000.000,00
	P. DEF.			
	PAGATO			
	RIM. PG.			
	TOTALE			
	EC/MSP			
RS31/12				
2.2 Servizi e affari generali per le amministrazioni di competenza (32.3)	INIZ.	85.176.002,81	105.868.076,00	105.868.076,00
	VARIAZ.		16.290.881,00	1.083.531,00
	P. DEF.	85.176.002,81	122.158.957,00	106.951.607,00
	PAGATO	23.213.336,39	58.518.244,03	81.731.580,42
	RIM. PG.	57.919.240,09	60.245.267,22	
	TOTALE	81.132.576,48	118.763.511,25	81.731.580,42
	EC/MSP	4.043.426,33	3.395.445,75	25.220.026,58
RS31/12	118.164.507,31			
FUNZIONAMENTO	INIZ.	10.472.427,66	35.775.008,00	35.775.008,00
	VARIAZ.		8.233.008,05	12.205.297,05
	P. DEF.	10.472.427,66	44.008.016,05	47.980.305,05
	PAGATO	5.560.186,65	34.694.583,95	40.254.770,60
	RIM. PG.	1.461.131,08	5.918.324,44	
	TOTALE	7.021.317,73	40.612.908,39	40.254.770,60
	EC/MSP	3.451.109,93	3.395.107,66	7.725.534,45
RS31/12	7.379.455,52			

11/05/2023

060/007/14

2022		SPESA - RIASSUNTO PER MISSIONE - PROGRAMMA - MACROAGGREGATO			
		MINISTERO DEGLI AFFARI ESTERI E DELLA COOPERAZIONE INTERNAZIONALE			
MISSIONE - PROGRAMMA - MACROAGGREGATO		RESIDUI	COMPETENZA	CASSA	
di cui Personale	INIZ.	3.091.298,26	12.230.473,00	12.230.473,00	
	VARIAZ.		1.607.735,66	1.607.735,66	
	P. DEF.	3.091.298,26	13.838.208,66	13.838.208,66	
	PAGATO	233.913,19	11.790.397,13	12.024.310,32	
	RIM. PG.	727.865,35	742.894,46		
	TOTALE	961.778,54	12.533.291,59	12.024.310,32	
	EC/MSP	2.129.519,72	1.304.917,07	1.813.898,34	
	RS31/12	1.470.759,81			
	ONERI COMUNI DI PARTE CORRENTE	INIZ.	7.866,00	9.246.098,00	9.246.098,00
		VARIAZ.		1.906.464,95	1.914.330,95
P. DEF.		7.866,00	11.152.562,95	11.160.428,95	
PAGATO		7.866,00	10.650.516,86	10.658.382,86	
RIM. PG.			501.708,00		
TOTALE		7.866,00	11.152.224,86	10.658.382,86	
EC/MSP			338,09	502.046,09	
RS31/12		501.708,00			
INVESTIMENTI	INIZ.	74.695.709,15	60.846.970,00	60.846.970,00	
	VARIAZ.		6.151.408,00	-13.036.097,00	
	P. DEF.	74.695.709,15	66.998.378,00	47.810.873,00	
	PAGATO	17.645.283,74	13.173.143,22	30.818.426,96	
	RIM. PG.	56.458.109,01	53.825.234,78		
	TOTALE	74.103.392,75	66.998.378,00	30.818.426,96	
	EC/MSP	592.316,40		16.992.446,04	
	RS31/12	110.283.343,79			
4 Commercio internazionale ed internazionalizzazione del sistema produttivo (16)	INIZ.	166.403.602,02	542.695.658,00	542.695.658,00	
	VARIAZ.		207.909.535,00	243.956.849,00	
	P. DEF.	166.403.602,02	750.605.193,00	786.652.507,00	
	PAGATO	42.089.751,99	722.522.600,77	764.612.352,76	
	RIM. PG.	108.512.996,60	15.101.453,55		
	TOTALE	150.602.748,59	737.624.054,32	764.612.352,76	
	EC/MSP	15.800.853,43	12.981.138,68	22.040.154,24	
	RS31/12	123.614.450,15			
4.1 Sostegno all'internazionalizzazione delle imprese e promozione del made in Italy (16.5)	INIZ.	166.403.602,02	542.695.658,00	542.695.658,00	
	VARIAZ.		207.909.535,00	243.956.849,00	
	P. DEF.	166.403.602,02	750.605.193,00	786.652.507,00	
	PAGATO	42.089.751,99	722.522.600,77	764.612.352,76	
	RIM. PG.	108.512.996,60	15.101.453,55		
	TOTALE	150.602.748,59	737.624.054,32	764.612.352,76	
	EC/MSP	15.800.853,43	12.981.138,68	22.040.154,24	
	RS31/12	123.614.450,15			

11/05/2023

060/007/15

2022		SPESA - RIASSUNTO PER MISSIONE - PROGRAMMA - MACROAGGREGATO			
		MINISTERO DEGLI AFFARI ESTERI E DELLA COOPERAZIONE INTERNAZIONALE			
MISSIONE - PROGRAMMA - MACROAGGREGATO		RESIDUI	COMPETENZA	CASSA	
FUNZIONAMENTO	INIZ.	746.632,00	15.491.140,00	15.491.140,00	
	VARIAZ.		1.043.122,00	1.043.122,00	
	P. DEF.	746.632,00	16.534.262,00	16.534.262,00	
	PAGATO	272.138,14	11.824.547,84	12.096.685,98	
	RIM. PG.	3.294,32	959.577,76		
	TOTALE	275.432,46	12.784.125,60	12.096.685,98	
	EC/MSP	471.199,54	3.750.136,40	4.437.576,02	
	RS31/12	962.872,08			
	di cui Personale	INIZ.	469.972,08	9.085.212,00	9.085.212,00
		VARIAZ.		963.122,00	963.122,00
		P. DEF.	469.972,08	10.048.334,00	10.048.334,00
		PAGATO	1.867,00	7.204.114,19	7.205.981,19
		RIM. PG.		504.856,00	
		TOTALE	1.867,00	7.708.970,19	7.205.981,19
EC/MSP		468.105,08	2.339.363,81	2.842.352,81	
RS31/12		504.856,00			
INTERVENTI	INIZ.	115.769.923,15	516.343.494,00	516.343.494,00	
	VARIAZ.		6.626.308,00	52.716.578,00	
	P. DEF.	115.769.923,15	522.969.802,00	569.060.072,00	
	PAGATO	41.780.300,00	510.370.377,89	552.150.677,89	
	RIM. PG.	59.782.556,17	3.368.422,50		
	TOTALE	101.562.856,17	513.738.800,39	552.150.677,89	
	EC/MSP	14.207.066,98	9.231.001,61	16.909.394,11	
	RS31/12	63.150.978,67			
INVESTIMENTI	INIZ.	49.887.046,87	10.861.024,00	10.861.024,00	
	VARIAZ.		200.240.105,00	190.197.149,00	
	P. DEF.	49.887.046,87	211.101.129,00	201.058.173,00	
	PAGATO	37.313,85	200.327.675,04	200.364.988,89	
	RIM. PG.	48.727.146,11	10.773.453,29		
	TOTALE	48.764.459,96	211.101.128,33	200.364.988,89	
	EC/MSP	1.122.586,91	0,67	693.184,11	
	RS31/12	59.500.599,40			

2022

CONSUNTIVO MINISTERO DEGLI AFFARI ESTERI E DELLA COOPERAZIONE INTERNAZIONALE PER MISSIONE/PROGRAMMA/C.O.F.O.G.

PAGINA BIANCA

11/05/2023

060/076/1

		CONTO CONSUNTIVO PER MISSIONE/PROGRAMMA/C.O.F.O.G			
2022		MINISTERO DEGLI AFFARI ESTERI E DELLA COOPERAZIONE INTERNAZIONALE			
MISSIONE/PROGRAMMA/C.O.F.O.G.		RESIDUI	COMPETENZA	CASSA	
1	L'Italia in Europa e nel mondo (4)	INIZ.	169.057.927,16	2.639.873.896,00	2.639.873.896,00
		VARIAZ.	20.000.000,00	684.937.379,00	696.597.415,00
		P. DEF.	189.057.927,16	3.324.811.275,00	3.336.471.311,00
		PAGATO	148.388.471,57	2.931.814.030,21	3.080.202.501,78
		RIM. PG.	21.013.511,39	166.238.920,14	
		TOTALE	169.401.982,96	3.098.052.950,35	3.080.202.501,78
		EC/MSP	19.655.944,20	226.758.324,65	256.268.809,22
		RS31/12	187.252.431,53		
1.1	Protocollo internazionale (4.1)	INIZ.	659.381,91	6.682.223,00	6.682.223,00
		VARIAZ.		1.515.118,00	1.759.318,00
		P. DEF.	659.381,91	8.197.341,00	8.441.541,00
		PAGATO	223.254,53	6.813.375,78	7.036.630,31
		RIM. PG.	27.229,51	332.769,07	
		TOTALE	250.484,04	7.146.144,85	7.036.630,31
		EC/MSP	408.897,87	1.051.196,15	1.404.910,69
		RS31/12	359.998,58		
1.	SERVIZI GENERALI DELLE PUBBLICHE AMMINISTRAZIONI	INIZ.	659.381,91	6.682.223,00	6.682.223,00
		VARIAZ.		1.515.118,00	1.759.318,00
		P. DEF.	659.381,91	8.197.341,00	8.441.541,00
		PAGATO	223.254,53	6.813.375,78	7.036.630,31
		RIM. PG.	27.229,51	332.769,07	
		TOTALE	250.484,04	7.146.144,85	7.036.630,31
		EC/MSP	408.897,87	1.051.196,15	1.404.910,69
		RS31/12	359.998,58		
1.1.	ORGANI ESECUTIVI E LEGISLATIVI, ATTIVITA' FINANZIARIE E FISCALI E AFFARI ESTERI	INIZ.	659.381,91	6.682.223,00	6.682.223,00
		VARIAZ.		1.515.118,00	1.759.318,00
		P. DEF.	659.381,91	8.197.341,00	8.441.541,00
		PAGATO	223.254,53	6.813.375,78	7.036.630,31
		RIM. PG.	27.229,51	332.769,07	
		TOTALE	250.484,04	7.146.144,85	7.036.630,31
		EC/MSP	408.897,87	1.051.196,15	1.404.910,69
		RS31/12	359.998,58		
1.1.3.	AFFARI ESTERI	INIZ.	659.381,91	6.682.223,00	6.682.223,00
		VARIAZ.		1.515.118,00	1.759.318,00
		P. DEF.	659.381,91	8.197.341,00	8.441.541,00
		PAGATO	223.254,53	6.813.375,78	7.036.630,31
		RIM. PG.	27.229,51	332.769,07	
		TOTALE	250.484,04	7.146.144,85	7.036.630,31
		EC/MSP	408.897,87	1.051.196,15	1.404.910,69
		RS31/12	359.998,58		

11/05/2023

060/076/2

2022		CONTO CONSUNTIVO PER MISSIONE/PROGRAMMA/C.O.F.O.G			
MINISTERO DEGLI AFFARI ESTERI E DELLA COOPERAZIONE INTERNAZIONALE					
MISSIONE/PROGRAMMA/C.O.F.O.G.		RESIDUI	COMPETENZA	CASSA	
1.2 Cooperazione allo sviluppo (4.2)	INIZ.	54.083.910,93	1.036.841.891,00	1.036.841.891,00	
	VARIAZ.		377.874.894,00	422.351.392,55	
	P. DEF.	54.083.910,93	1.414.716.785,00	1.459.193.283,55	
	PAGATO	53.650.727,65	1.333.042.354,77	1.386.693.082,42	
	RIM. PG.	7.876,32	65.059.521,77		
	TOTALE	53.658.603,97	1.398.101.876,54	1.386.693.082,42	
	EC/MSP	425.306,96	16.614.908,46	72.500.201,13	
	RS31/12	65.067.398,09			
	1. SERVIZI GENERALI DELLE PUBBLICHE AMMINISTRAZIONI	INIZ.	54.083.910,93	1.036.841.891,00	1.036.841.891,00
		VARIAZ.		377.874.894,00	422.351.392,55
P. DEF.		54.083.910,93	1.414.716.785,00	1.459.193.283,55	
PAGATO		53.650.727,65	1.333.042.354,77	1.386.693.082,42	
RIM. PG.		7.876,32	65.059.521,77		
TOTALE		53.658.603,97	1.398.101.876,54	1.386.693.082,42	
EC/MSP		425.306,96	16.614.908,46	72.500.201,13	
RS31/12		65.067.398,09			
1.1. ORGANI ESECUTIVI E LEGISLATIVI, ATTIVITA' FINANZIARIE E FISCALI E AFFARI ESTERI		INIZ.	53.628.124,55	1.017.392.114,00	1.017.392.114,00
		VARIAZ.		376.996.152,00	421.872.650,55
	P. DEF.	53.628.124,55	1.394.388.266,00	1.439.264.764,55	
	PAGATO	53.628.124,55	1.315.857.669,17	1.369.485.793,72	
	RIM. PG.		64.233.736,50		
	TOTALE	53.628.124,55	1.380.091.405,67	1.369.485.793,72	
	EC/MSP		14.296.860,33	69.778.970,83	
	RS31/12	64.233.736,50			
	1.1.3. AFFARI ESTERI	INIZ.	53.628.124,55	1.017.392.114,00	1.017.392.114,00
		VARIAZ.		376.996.152,00	421.872.650,55
P. DEF.		53.628.124,55	1.394.388.266,00	1.439.264.764,55	
PAGATO		53.628.124,55	1.315.857.669,17	1.369.485.793,72	
RIM. PG.			64.233.736,50		
TOTALE		53.628.124,55	1.380.091.405,67	1.369.485.793,72	
EC/MSP			14.296.860,33	69.778.970,83	
RS31/12		64.233.736,50			
1.2. AIUTI ECONOMICI INTERNAZIONALI		INIZ.	455.786,38	19.449.777,00	19.449.777,00
		VARIAZ.		878.742,00	478.742,00
	P. DEF.	455.786,38	20.328.519,00	19.928.519,00	
	PAGATO	22.603,10	17.184.685,60	17.207.288,70	
	RIM. PG.	7.876,32	825.785,27		
	TOTALE	30.479,42	18.010.470,87	17.207.288,70	
	EC/MSP	425.306,96	2.318.048,13	2.721.230,30	
	RS31/12	833.661,59			

11/05/2023

060/076/3

CONTO CONSUNTIVO PER MISSIONE/PROGRAMMA/C.O.F.O.G				
2022	MINISTERO DEGLI AFFARI ESTERI E DELLA COOPERAZIONE INTERNAZIONALE			
MISSIONE/PROGRAMMA/C.O.F.O.G.		RESIDUI	COMPETENZA	CASSA
1.2.1. AIUTI ECONOMICI AI PAESI IN VIA DI SVILUPPO ED IN TRANSIZIONE	INIZ.	455.786,38	12.085.268,00	12.085.268,00
	VARIAZ.		878.742,00	478.742,00
	P. DEF.	455.786,38	12.964.010,00	12.564.010,00
	PAGATO	22.603,10	9.820.176,60	9.842.779,70
	RIM. PG.	7.876,32	825.785,27	
	TOTALE	30.479,42	10.645.961,87	9.842.779,70
	EC/MSP RS31/12	425.306,96 833.661,59	2.318.048,13	2.721.230,30
1.2.2. AIUTI ECONOMICI EROGATI ATTRAVERSO ORGANISMI INTERNAZIONALI	INIZ.		7.364.509,00	7.364.509,00
	VARIAZ.			
	P. DEF.		7.364.509,00	7.364.509,00
	PAGATO		7.364.509,00	7.364.509,00
	RIM. PG.			
	TOTALE		7.364.509,00	7.364.509,00
	EC/MSP RS31/12			
1.3 Cooperazione economica e relazioni internazionali (4.4)	INIZ.	2.385.820,63	37.244.434,00	37.244.434,00
	VARIAZ.		12.866.945,00	12.866.945,00
	P. DEF.	2.385.820,63	50.111.379,00	50.111.379,00
	PAGATO	1.691.780,09	36.838.442,85	38.530.222,94
	RIM. PG.	124.032,28	8.314.443,03	
	TOTALE	1.815.812,37	45.152.885,88	38.530.222,94
	EC/MSP RS31/12	570.008,26 8.438.475,31	4.958.493,12	11.581.156,06
1. SERVIZI GENERALI DELLE PUBBLICHE AMMINISTRAZIONI	INIZ.	2.385.820,63	37.244.434,00	37.244.434,00
	VARIAZ.		12.866.945,00	12.866.945,00
	P. DEF.	2.385.820,63	50.111.379,00	50.111.379,00
	PAGATO	1.691.780,09	36.838.442,85	38.530.222,94
	RIM. PG.	124.032,28	8.314.443,03	
	TOTALE	1.815.812,37	45.152.885,88	38.530.222,94
	EC/MSP RS31/12	570.008,26 8.438.475,31	4.958.493,12	11.581.156,06
1.1. ORGANI ESECUTIVI E LEGISLATIVI, ATTIVITA' FINANZIARIE E FISCALI E AFFARI ESTERI	INIZ.	2.385.820,63	37.244.434,00	37.244.434,00
	VARIAZ.		12.866.945,00	12.866.945,00
	P. DEF.	2.385.820,63	50.111.379,00	50.111.379,00
	PAGATO	1.691.780,09	36.838.442,85	38.530.222,94
	RIM. PG.	124.032,28	8.314.443,03	
	TOTALE	1.815.812,37	45.152.885,88	38.530.222,94
	EC/MSP RS31/12	570.008,26 8.438.475,31	4.958.493,12	11.581.156,06

11/05/2023

060/076/4

2022		CONTO CONSUNTIVO PER MISSIONE/PROGRAMMA/C.O.F.O.G			
MINISTERO DEGLI AFFARI ESTERI E DELLA COOPERAZIONE INTERNAZIONALE					
MISSIONE/PROGRAMMA/C.O.F.O.G.		RESIDUI	COMPETENZA	CASSA	
1.1.3. AFFARI ESTERI	INIZ.	2.385.820,63	37.244.434,00	37.244.434,00	
	VARIAZ.		12.866.945,00	12.866.945,00	
	P. DEF.	2.385.820,63	50.111.379,00	50.111.379,00	
	PAGATO	1.691.780,09	36.838.442,85	38.530.222,94	
	RIM. PG.	124.032,28	8.314.443,03		
	TOTALE	1.815.812,37	45.152.885,88	38.530.222,94	
	EC/MSP	570.008,26	4.958.493,12	11.581.156,06	
	RS31/12	8.438.475,31			
	1.4 Promozione della pace e sicurezza internazionale (4.6)	INIZ.	10.335.966,76	463.911.791,00	463.911.791,00
		VARIAZ.		14.682.598,00	-19.317.402,00
P. DEF.		10.335.966,76	478.594.389,00	444.594.389,00	
PAGATO		5.015.067,70	407.730.420,80	412.745.488,50	
RIM. PG.		135.288,06	10.832.231,88		
TOTALE		5.150.355,76	418.562.652,68	412.745.488,50	
EC/MSP		5.185.611,00	60.031.736,32	31.848.900,50	
RS31/12		10.967.519,94			
1. SERVIZI GENERALI DELLE PUBBLICHE AMMINISTRAZIONI		INIZ.	10.335.966,76	463.911.791,00	463.911.791,00
		VARIAZ.		14.682.598,00	-19.317.402,00
	P. DEF.	10.335.966,76	478.594.389,00	444.594.389,00	
	PAGATO	5.015.067,70	407.730.420,80	412.745.488,50	
	RIM. PG.	135.288,06	10.832.231,88		
	TOTALE	5.150.355,76	418.562.652,68	412.745.488,50	
	EC/MSP	5.185.611,00	60.031.736,32	31.848.900,50	
	RS31/12	10.967.519,94			
	1.1. ORGANI ESECUTIVI E LEGISLATIVI, ATTIVITA' FINANZIARIE E FISCALI E AFFARI ESTERI	INIZ.	10.335.966,76	463.911.791,00	463.911.791,00
		VARIAZ.		14.682.598,00	-19.317.402,00
P. DEF.		10.335.966,76	478.594.389,00	444.594.389,00	
PAGATO		5.015.067,70	407.730.420,80	412.745.488,50	
RIM. PG.		135.288,06	10.832.231,88		
TOTALE		5.150.355,76	418.562.652,68	412.745.488,50	
EC/MSP		5.185.611,00	60.031.736,32	31.848.900,50	
RS31/12		10.967.519,94			
1.1.3. AFFARI ESTERI		INIZ.	10.335.966,76	463.911.791,00	463.911.791,00
		VARIAZ.		14.682.598,00	-19.317.402,00
	P. DEF.	10.335.966,76	478.594.389,00	444.594.389,00	
	PAGATO	5.015.067,70	407.730.420,80	412.745.488,50	
	RIM. PG.	135.288,06	10.832.231,88		
	TOTALE	5.150.355,76	418.562.652,68	412.745.488,50	
	EC/MSP	5.185.611,00	60.031.736,32	31.848.900,50	
	RS31/12	10.967.519,94			

11/05/2023

060/076/5

		CONTO CONSUNTIVO PER MISSIONE/PROGRAMMA/C.O.F.O.G		
2022		MINISTERO DEGLI AFFARI ESTERI E DELLA COOPERAZIONE INTERNAZIONALE		
MISSIONE/PROGRAMMA/C.O.F.O.G.		RESIDUI	COMPETENZA	CASSA
1.2. AIUTI ECONOMICI INTERNAZIONALI		INIZ.		
		VARIAZ.		
		P. DEF.		
		PAGATO		
		RIM. PG.		
		TOTALE		
		EC/MSP		
		RS31/12		
1.2.1. AIUTI ECONOMICI AI PAESI IN VIA DI SVILUPPO ED IN TRANSIZIONE		INIZ.		
		VARIAZ.		
		P. DEF.		
		PAGATO		
		RIM. PG.		
		TOTALE		
		EC/MSP		
		RS31/12		
1.6. SERVIZI PUBBLICI GENERALI NON ALTRIMENTI CLASSIFICABILI		INIZ.		
		VARIAZ.		
		P. DEF.		
		PAGATO		
		RIM. PG.		
		TOTALE		
		EC/MSP		
		RS31/12		
1.6.1. SERVIZI PUBBLICI GENERALI NON ALTRIMENTI CLASSIFICABILI		INIZ.		
		VARIAZ.		
		P. DEF.		
		PAGATO		
		RIM. PG.		
		TOTALE		
		EC/MSP		
		RS31/12		
1.5 Integrazione europea (4.7)		INIZ.	3.667.653,84	29.073.109,00
		VARIAZ.		6.790.402,00
		P. DEF.	3.667.653,84	35.863.511,00
		PAGATO	2.948.586,10	32.107.852,59
		RIM. PG.	139.837,19	1.485.077,66
		TOTALE	3.088.423,29	33.592.930,25
		EC/MSP	579.230,55	2.270.580,75
		RS31/12	1.624.914,85	3.559.954,31

11/05/2023

060/076/6

CONTO CONSUNTIVO PER MISSIONE/PROGRAMMA/C.O.F.O.G.					
2022	MINISTERO DEGLI AFFARI ESTERI E DELLA COOPERAZIONE INTERNAZIONALE				
MISSIONE/PROGRAMMA/C.O.F.O.G.		RESIDUI	COMPETENZA	CASSA	
1. SERVIZI GENERALI DELLE PUBBLICHE AMMINISTRAZIONI	INIZ.	1.648.222,84	27.459.678,00	27.459.678,00	
	VARIAZ.		6.790.402,00	7.523.853,00	
	P. DEF.	1.648.222,84	34.250.080,00	34.983.531,00	
	PAGATO	929.155,10	30.494.421,59	31.423.576,69	
	RIM. PG.	139.837,19	1.485.077,66		
	TOTALE	1.068.992,29	31.979.499,25	31.423.576,69	
	EC/MSP	579.230,55	2.270.580,75	3.559.954,31	
	RS31/12	1.624.914,85			
	1.1. ORGANI ESECUTIVI E LEGISLATIVI, ATTIVITA' FINANZIARIE E FISCALI E AFFARI ESTERI	INIZ.	1.648.222,84	27.459.678,00	27.459.678,00
		VARIAZ.		6.790.402,00	7.523.853,00
P. DEF.		1.648.222,84	34.250.080,00	34.983.531,00	
PAGATO		929.155,10	30.494.421,59	31.423.576,69	
RIM. PG.		139.837,19	1.485.077,66		
TOTALE		1.068.992,29	31.979.499,25	31.423.576,69	
EC/MSP		579.230,55	2.270.580,75	3.559.954,31	
RS31/12		1.624.914,85			
1.1.3. AFFARI ESTERI		INIZ.	1.648.222,84	27.459.678,00	27.459.678,00
		VARIAZ.		6.790.402,00	7.523.853,00
	P. DEF.	1.648.222,84	34.250.080,00	34.983.531,00	
	PAGATO	929.155,10	30.494.421,59	31.423.576,69	
	RIM. PG.	139.837,19	1.485.077,66		
	TOTALE	1.068.992,29	31.979.499,25	31.423.576,69	
	EC/MSP	579.230,55	2.270.580,75	3.559.954,31	
	RS31/12	1.624.914,85			
	8. ATTIVITA' RICREATIVE, CULTURALI E DI CULTO	INIZ.	2.019.431,00	1.613.431,00	1.613.431,00
		VARIAZ.			2.019.431,00
P. DEF.		2.019.431,00	1.613.431,00	3.632.862,00	
PAGATO		2.019.431,00	1.613.431,00	3.632.862,00	
RIM. PG.					
TOTALE		2.019.431,00	1.613.431,00	3.632.862,00	
EC/MSP					
RS31/12					
8.3. SERVIZI RADIOTELEVISIVI E DI EDITORIA		INIZ.	2.019.431,00	1.613.431,00	1.613.431,00
		VARIAZ.			2.019.431,00
	P. DEF.	2.019.431,00	1.613.431,00	3.632.862,00	
	PAGATO	2.019.431,00	1.613.431,00	3.632.862,00	
	RIM. PG.				
	TOTALE	2.019.431,00	1.613.431,00	3.632.862,00	
	EC/MSP				
	RS31/12				

11/05/2023

060/076/7

CONTO CONSUNTIVO PER MISSIONE/PROGRAMMA/C.O.F.O.G				
2022	MINISTERO DEGLI AFFARI ESTERI E DELLA COOPERAZIONE INTERNAZIONALE			
MISSIONE/PROGRAMMA/C.O.F.O.G.		RESIDUI	COMPETENZA	CASSA
8.3.1. SERVIZI RADIOTELEVISIVI E DI EDITORIA	INIZ.	2.019.431,00	1.613.431,00	1.613.431,00
	VARIAZ.			2.019.431,00
	P. DEF.	2.019.431,00	1.613.431,00	3.632.862,00
	PAGATO	2.019.431,00	1.613.431,00	3.632.862,00
	RIM. PG.			
	TOTALE	2.019.431,00	1.613.431,00	3.632.862,00
	EC/MSP RS31/12			
1.6 Italiani nel mondo e politiche migratorie (4.8)	INIZ.	8.022.253,20	105.560.070,00	105.560.070,00
	VARIAZ.	20.000.000,00	19.707.521,00	44.970.186,00
	P. DEF.	28.022.253,20	125.267.591,00	150.530.256,00
	PAGATO	27.517.284,57	120.544.628,08	148.061.912,65
	RIM. PG.	120,00	328.540,00	
	TOTALE	27.517.404,57	120.873.168,08	148.061.912,65
	EC/MSP RS31/12	504.848,63 328.660,00	4.394.422,92	2.468.343,35
1. SERVIZI GENERALI DELLE PUBBLICHE AMMINISTRAZIONI	INIZ.	8.022.253,20	105.560.070,00	105.560.070,00
	VARIAZ.	20.000.000,00	19.707.521,00	44.970.186,00
	P. DEF.	28.022.253,20	125.267.591,00	150.530.256,00
	PAGATO	27.517.284,57	120.544.628,08	148.061.912,65
	RIM. PG.	120,00	328.540,00	
	TOTALE	27.517.404,57	120.873.168,08	148.061.912,65
	EC/MSP RS31/12	504.848,63 328.660,00	4.394.422,92	2.468.343,35
1.1. ORGANI ESECUTIVI E LEGISLATIVI, ATTIVITA' FINANZIARIE E FISCALI E AFFARI ESTERI	INIZ.	8.022.253,20	105.560.070,00	105.560.070,00
	VARIAZ.	20.000.000,00	19.707.521,00	44.970.186,00
	P. DEF.	28.022.253,20	125.267.591,00	150.530.256,00
	PAGATO	27.517.284,57	120.544.628,08	148.061.912,65
	RIM. PG.	120,00	328.540,00	
	TOTALE	27.517.404,57	120.873.168,08	148.061.912,65
	EC/MSP RS31/12	504.848,63 328.660,00	4.394.422,92	2.468.343,35
1.1.3. AFFARI ESTERI	INIZ.	8.022.253,20	105.560.070,00	105.560.070,00
	VARIAZ.	20.000.000,00	19.707.521,00	44.970.186,00
	P. DEF.	28.022.253,20	125.267.591,00	150.530.256,00
	PAGATO	27.517.284,57	120.544.628,08	148.061.912,65
	RIM. PG.	120,00	328.540,00	
	TOTALE	27.517.404,57	120.873.168,08	148.061.912,65
	EC/MSP RS31/12	504.848,63 328.660,00	4.394.422,92	2.468.343,35

11/05/2023

060/076/8

CONTO CONSUNTIVO PER MISSIONE/PROGRAMMA/C.O.F.O.G.					
2022 MINISTERO DEGLI AFFARI ESTERI E DELLA COOPERAZIONE INTERNAZIONALE					
MISSIONE/PROGRAMMA/C.O.F.O.G.		RESIDUI	COMPETENZA	CASSA	
1.8 Presenza dello Stato all'estero tramite le strutture diplomatico-consolari (4.12)	INIZ.	68.598.174,34	108.716.828,00	108.716.828,00	
	VARIAZ.		208.806.577,00	223.924.627,00	
	P. DEF.	68.598.174,34	317.523.405,00	332.641.455,00	
	PAGATO	46.701.782,91	237.885.697,95	284.587.480,86	
	RIM. PG.	19.039.590,14	55.467.317,62		
	TOTALE	65.741.373,05	293.353.015,57	284.587.480,86	
	EC/MSP	2.856.801,29	24.170.389,43	48.053.974,14	
	RS31/12	74.506.907,76			
	1. SERVIZI GENERALI DELLE PUBBLICHE AMMINISTRAZIONI	INIZ.	68.598.174,34	108.716.828,00	108.716.828,00
		VARIAZ.		208.806.577,00	223.924.627,00
P. DEF.		68.598.174,34	317.523.405,00	332.641.455,00	
PAGATO		46.701.782,91	237.885.697,95	284.587.480,86	
RIM. PG.		19.039.590,14	55.467.317,62		
TOTALE		65.741.373,05	293.353.015,57	284.587.480,86	
EC/MSP		2.856.801,29	24.170.389,43	48.053.974,14	
RS31/12		74.506.907,76			
1.1. ORGANI ESECUTIVI E LEGISLATIVI, ATTIVITA' FINANZIARIE E FISCALI E AFFARI ESTERI		INIZ.	68.598.174,34	108.716.828,00	108.716.828,00
		VARIAZ.		208.806.577,00	223.924.627,00
	P. DEF.	68.598.174,34	317.523.405,00	332.641.455,00	
	PAGATO	46.701.782,91	237.885.697,95	284.587.480,86	
	RIM. PG.	19.039.590,14	55.467.317,62		
	TOTALE	65.741.373,05	293.353.015,57	284.587.480,86	
	EC/MSP	2.856.801,29	24.170.389,43	48.053.974,14	
	RS31/12	74.506.907,76			
	1.1.3. AFFARI ESTERI	INIZ.	68.598.174,34	108.716.828,00	108.716.828,00
		VARIAZ.		208.806.577,00	223.924.627,00
P. DEF.		68.598.174,34	317.523.405,00	332.641.455,00	
PAGATO		46.701.782,91	237.885.697,95	284.587.480,86	
RIM. PG.		19.039.590,14	55.467.317,62		
TOTALE		65.741.373,05	293.353.015,57	284.587.480,86	
EC/MSP		2.856.801,29	24.170.389,43	48.053.974,14	
RS31/12		74.506.907,76			
1.9 Rappresentanza all'estero e servizi ai cittadini e alle imprese (4.13)		INIZ.	13.408.688,32	646.562.230,00	646.562.230,00
		VARIAZ.		31.625.004,00	-13.977.624,51
	P. DEF.	13.408.688,32	678.187.234,00	632.584.605,49	
	PAGATO	6.337.062,18	571.697.446,62	578.034.508,80	
	RIM. PG.	979.883,20	17.482.064,60		
	TOTALE	7.316.945,38	589.179.511,22	578.034.508,80	
	EC/MSP	6.091.742,94	89.007.722,78	54.550.096,69	
	RS31/12	18.461.947,80			

11/05/2023

060/076/9

CONTO CONSUNTIVO PER MISSIONE/PROGRAMMA/C.O.F.O.G					
2022	MINISTERO DEGLI AFFARI ESTERI E DELLA COOPERAZIONE INTERNAZIONALE				
MISSIONE/PROGRAMMA/C.O.F.O.G.		RESIDUI	COMPETENZA	CASSA	
1. SERVIZI GENERALI DELLE PUBBLICHE AMMINISTRAZIONI	INIZ.	13.408.688,32	646.562.230,00	646.562.230,00	
	VARIAZ.		31.625.004,00	-13.977.624,51	
	P. DEF.	13.408.688,32	678.187.234,00	632.584.605,49	
	PAGATO	6.337.062,18	571.697.446,62	578.034.508,80	
	RIM. PG.	979.883,20	17.482.064,60		
	TOTALE	7.316.945,38	589.179.511,22	578.034.508,80	
	EC/MSP	6.091.742,94	89.007.722,78	54.550.096,69	
	RS31/12	18.461.947,80			
	1.1. ORGANI ESECUTIVI E LEGISLATIVI, ATTIVITA' FINANZIARIE E FISCALI E AFFARI ESTERI	INIZ.	13.408.688,32	646.562.230,00	646.562.230,00
		VARIAZ.		31.625.004,00	-13.977.624,51
P. DEF.		13.408.688,32	678.187.234,00	632.584.605,49	
PAGATO		6.337.062,18	571.697.446,62	578.034.508,80	
RIM. PG.		979.883,20	17.482.064,60		
TOTALE		7.316.945,38	589.179.511,22	578.034.508,80	
EC/MSP		6.091.742,94	89.007.722,78	54.550.096,69	
RS31/12		18.461.947,80			
1.1.3. AFFARI ESTERI		INIZ.	13.408.688,32	646.562.230,00	646.562.230,00
		VARIAZ.		31.625.004,00	-13.977.624,51
	P. DEF.	13.408.688,32	678.187.234,00	632.584.605,49	
	PAGATO	6.337.062,18	571.697.446,62	578.034.508,80	
	RIM. PG.	979.883,20	17.482.064,60		
	TOTALE	7.316.945,38	589.179.511,22	578.034.508,80	
	EC/MSP	6.091.742,94	89.007.722,78	54.550.096,69	
	RS31/12	18.461.947,80			
	1.10 Coordinamento dell'Amministrazione in ambito internazionale (4.14)	INIZ.	1.855.857,04	15.407.273,00	15.407.273,00
		VARIAZ.	-705.003,00	7.240.847,00	7.615.847,00
P. DEF.		1.150.854,04	22.648.120,00	23.023.120,00	
PAGATO		431.378,94	18.833.918,48	19.265.297,42	
RIM. PG.		1.242,79	815.226,86		
TOTALE		432.621,73	19.649.145,34	19.265.297,42	
EC/MSP		718.232,31	2.998.974,66	3.757.822,58	
RS31/12		816.469,65			
1. SERVIZI GENERALI DELLE PUBBLICHE AMMINISTRAZIONI		INIZ.	1.855.857,04	15.407.273,00	15.407.273,00
		VARIAZ.	-705.003,00	7.240.847,00	7.615.847,00
	P. DEF.	1.150.854,04	22.648.120,00	23.023.120,00	
	PAGATO	431.378,94	18.833.918,48	19.265.297,42	
	RIM. PG.	1.242,79	815.226,86		
	TOTALE	432.621,73	19.649.145,34	19.265.297,42	
	EC/MSP	718.232,31	2.998.974,66	3.757.822,58	
	RS31/12	816.469,65			

11/05/2023

060/076/10

CONTO CONSUNTIVO PER MISSIONE/PROGRAMMA/C.O.F.O.G.				
2022	MINISTERO DEGLI AFFARI ESTERI E DELLA COOPERAZIONE INTERNAZIONALE			
MISSIONE/PROGRAMMA/C.O.F.O.G.		RESIDUI	COMPETENZA	CASSA
1.1. ORGANI ESECUTIVI E LEGISLATIVI, ATTIVITA' FINANZIARIE E FISCALI E AFFARI ESTERI	INIZ.	1.855.857,04	15.407.273,00	15.407.273,00
	VARIAZ.	-705.003,00	7.240.847,00	7.615.847,00
	P. DEF.	1.150.854,04	22.648.120,00	23.023.120,00
	PAGATO	431.378,94	18.833.918,48	19.265.297,42
	RIM. PG.	1.242,79	815.226,86	
	TOTALE	432.621,73	19.649.145,34	19.265.297,42
	EC/MSP	718.232,31	2.998.974,66	3.757.822,58
	RS31/12	816.469,65		
1.1.3. AFFARI ESTERI	INIZ.	1.855.857,04	15.407.273,00	15.407.273,00
	VARIAZ.	-705.003,00	7.240.847,00	7.615.847,00
	P. DEF.	1.150.854,04	22.648.120,00	23.023.120,00
	PAGATO	431.378,94	18.833.918,48	19.265.297,42
	RIM. PG.	1.242,79	815.226,86	
	TOTALE	432.621,73	19.649.145,34	19.265.297,42
	EC/MSP	718.232,31	2.998.974,66	3.757.822,58
	RS31/12	816.469,65		
1.12 Sicurezza delle strutture in Italia e all'estero e controlli ispettivi. (4.17)	INIZ.	2.975.158,15	3.659.968,00	3.659.968,00
	VARIAZ.		4.228.152,00	6.888.668,00
	P. DEF.	2.975.158,15	7.888.120,00	10.548.636,00
	PAGATO	2.518.693,59	4.576.061,50	7.094.755,09
	RIM. PG.	138.288,45	2.485.471,75	
	TOTALE	2.656.982,04	7.061.533,25	7.094.755,09
	EC/MSP	318.176,11	826.586,75	3.453.880,91
	RS31/12	2.623.760,20		
1. SERVIZI GENERALI DELLE PUBBLICHE AMMINISTRAZIONI	INIZ.	2.975.158,15	3.659.968,00	3.659.968,00
	VARIAZ.		4.228.152,00	6.888.668,00
	P. DEF.	2.975.158,15	7.888.120,00	10.548.636,00
	PAGATO	2.518.693,59	4.576.061,50	7.094.755,09
	RIM. PG.	138.288,45	2.485.471,75	
	TOTALE	2.656.982,04	7.061.533,25	7.094.755,09
	EC/MSP	318.176,11	826.586,75	3.453.880,91
	RS31/12	2.623.760,20		
1.1. ORGANI ESECUTIVI E LEGISLATIVI, ATTIVITA' FINANZIARIE E FISCALI E AFFARI ESTERI	INIZ.	2.975.158,15	3.659.968,00	3.659.968,00
	VARIAZ.		4.228.152,00	6.888.668,00
	P. DEF.	2.975.158,15	7.888.120,00	10.548.636,00
	PAGATO	2.518.693,59	4.576.061,50	7.094.755,09
	RIM. PG.	138.288,45	2.485.471,75	
	TOTALE	2.656.982,04	7.061.533,25	7.094.755,09
	EC/MSP	318.176,11	826.586,75	3.453.880,91
	RS31/12	2.623.760,20		

11/05/2023

060/076/11

CONTO CONSUNTIVO PER MISSIONE/PROGRAMMA/C.O.F.O.G					
2022	MINISTERO DEGLI AFFARI ESTERI E DELLA COOPERAZIONE INTERNAZIONALE				
MISSIONE/PROGRAMMA/C.O.F.O.G.		RESIDUI	COMPETENZA	CASSA	
1.1.3. AFFARI ESTERI	INIZ.	2.975.158,15	3.659.968,00	3.659.968,00	
	VARIAZ.		4.228.152,00	6.888.668,00	
	P. DEF.	2.975.158,15	7.888.120,00	10.548.636,00	
	PAGATO	2.518.693,59	4.576.061,50	7.094.755,09	
	RIM. PG.	138.288,45	2.485.471,75		
	TOTALE	2.656.982,04	7.061.533,25	7.094.755,09	
	EC/MSP	318.176,11	826.586,75	3.453.880,91	
	RS31/12	2.623.760,20			
	1.13 Diplomazia pubblica e culturale (4.18)	INIZ.	3.065.062,04	186.214.079,00	186.214.079,00
		VARIAZ.	705.003,00	-400.679,00	-27.826,04
P. DEF.		3.770.065,04	185.813.400,00	186.186.252,96	
PAGATO		1.352.853,31	161.743.830,79	163.096.684,10	
RIM. PG.		420.123,45	3.636.255,90		
TOTALE		1.772.976,76	165.380.086,69	163.096.684,10	
EC/MSP		1.997.088,28	20.433.313,31	23.089.568,86	
RS31/12		4.056.379,35			
1. SERVIZI GENERALI DELLE PUBBLICHE AMMINISTRAZIONI		INIZ.	3.065.062,04	186.214.079,00	186.214.079,00
		VARIAZ.	705.003,00	-400.679,00	-27.826,04
	P. DEF.	3.770.065,04	185.813.400,00	186.186.252,96	
	PAGATO	1.352.853,31	161.743.830,79	163.096.684,10	
	RIM. PG.	420.123,45	3.636.255,90		
	TOTALE	1.772.976,76	165.380.086,69	163.096.684,10	
	EC/MSP	1.997.088,28	20.433.313,31	23.089.568,86	
	RS31/12	4.056.379,35			
	1.1. ORGANI ESECUTIVI E LEGISLATIVI, ATTIVITA' FINANZIARIE E FISCALI E AFFARI ESTERI	INIZ.	3.065.062,04	186.214.079,00	186.214.079,00
		VARIAZ.	705.003,00	-400.679,00	-27.826,04
P. DEF.		3.770.065,04	185.813.400,00	186.186.252,96	
PAGATO		1.352.853,31	161.743.830,79	163.096.684,10	
RIM. PG.		420.123,45	3.636.255,90		
TOTALE		1.772.976,76	165.380.086,69	163.096.684,10	
EC/MSP		1.997.088,28	20.433.313,31	23.089.568,86	
RS31/12		4.056.379,35			
1.1.3. AFFARI ESTERI		INIZ.	3.065.062,04	186.214.079,00	186.214.079,00
		VARIAZ.	705.003,00	-400.679,00	-27.826,04
	P. DEF.	3.770.065,04	185.813.400,00	186.186.252,96	
	PAGATO	1.352.853,31	161.743.830,79	163.096.684,10	
	RIM. PG.	420.123,45	3.636.255,90		
	TOTALE	1.772.976,76	165.380.086,69	163.096.684,10	
	EC/MSP	1.997.088,28	20.433.313,31	23.089.568,86	
	RS31/12	4.056.379,35			

11/05/2023

060/076/12

		CONTO CONSUNTIVO PER MISSIONE/PROGRAMMA/C.O.F.O.G			
2022		MINISTERO DEGLI AFFARI ESTERI E DELLA COOPERAZIONE INTERNAZIONALE			
MISSIONE/PROGRAMMA/C.O.F.O.G.		RESIDUI	COMPETENZA	CASSA	
2	Servizi istituzionali e generali delle amministrazioni pubbliche (32)	INIZ.	85.871.241,26	122.094.980,00	122.094.980,00
		VARIAZ.		13.741.962,00	-1.465.388,00
		P. DEF.	85.871.241,26	135.836.942,00	120.629.592,00
		PAGATO	23.213.443,72	68.694.552,13	91.907.995,85
		RIM. PG.	57.919.240,09	60.556.986,31	
		TOTALE	81.132.683,81	129.251.538,44	91.907.995,85
		EC/MSP RS31/12	4.738.557,45 118.476.226,40	6.585.403,56	28.721.596,15
2.1	Indirizzo politico (32.2)	INIZ.	695.238,45	16.226.904,00	16.226.904,00
		VARIAZ.		-2.548.919,00	-2.548.919,00
		P. DEF.	695.238,45	13.677.985,00	13.677.985,00
		PAGATO	107,33	10.176.308,10	10.176.415,43
		RIM. PG.		311.719,09	
		TOTALE	107,33	10.488.027,19	10.176.415,43
		EC/MSP RS31/12	695.131,12 311.719,09	3.189.957,81	3.501.569,57
1.	SERVIZI GENERALI DELLE PUBBLICHE AMMINISTRAZIONI	INIZ.	695.238,45	16.226.904,00	16.226.904,00
		VARIAZ.		-2.548.919,00	-2.548.919,00
		P. DEF.	695.238,45	13.677.985,00	13.677.985,00
		PAGATO	107,33	10.176.308,10	10.176.415,43
		RIM. PG.		311.719,09	
		TOTALE	107,33	10.488.027,19	10.176.415,43
		EC/MSP RS31/12	695.131,12 311.719,09	3.189.957,81	3.501.569,57
1.1.	ORGANI ESECUTIVI E LEGISLATIVI, ATTIVITA' FINANZIARIE E FISCALI E AFFARI ESTERI	INIZ.	695.238,45	16.226.904,00	16.226.904,00
		VARIAZ.		-2.548.919,00	-2.548.919,00
		P. DEF.	695.238,45	13.677.985,00	13.677.985,00
		PAGATO	107,33	10.176.308,10	10.176.415,43
		RIM. PG.		311.719,09	
		TOTALE	107,33	10.488.027,19	10.176.415,43
		EC/MSP RS31/12	695.131,12 311.719,09	3.189.957,81	3.501.569,57
1.1.3.	AFFARI ESTERI	INIZ.	695.238,45	16.226.904,00	16.226.904,00
		VARIAZ.		-2.548.919,00	-2.548.919,00
		P. DEF.	695.238,45	13.677.985,00	13.677.985,00
		PAGATO	107,33	10.176.308,10	10.176.415,43
		RIM. PG.		311.719,09	
		TOTALE	107,33	10.488.027,19	10.176.415,43
		EC/MSP RS31/12	695.131,12 311.719,09	3.189.957,81	3.501.569,57

11/05/2023

060/076/13

CONTO CONSUNTIVO PER MISSIONE/PROGRAMMA/C.O.F.O.G					
2022	MINISTERO DEGLI AFFARI ESTERI E DELLA COOPERAZIONE INTERNAZIONALE				
MISSIONE/PROGRAMMA/C.O.F.O.G.		RESIDUI	COMPETENZA	CASSA	
2.2 Servizi e affari generali per le amministrazioni di competenza (32.3)	INIZ.	85.176.002,81	105.868.076,00	105.868.076,00	
	VARIAZ.		16.290.881,00	1.083.531,00	
	P. DEF.	85.176.002,81	122.158.957,00	106.951.607,00	
	PAGATO	23.213.336,39	58.518.244,03	81.731.580,42	
	RIM. PG.	57.919.240,09	60.245.267,22		
	TOTALE	81.132.576,48	118.763.511,25	81.731.580,42	
	EC/MSP	4.043.426,33	3.395.445,75	25.220.026,58	
	RS31/12	118.164.507,31			
	1. SERVIZI GENERALI DELLE PUBBLICHE AMMINISTRAZIONI	INIZ.	85.176.002,81	105.868.076,00	105.868.076,00
		VARIAZ.		16.290.881,00	1.083.531,00
P. DEF.		85.176.002,81	122.158.957,00	106.951.607,00	
PAGATO		23.213.336,39	58.518.244,03	81.731.580,42	
RIM. PG.		57.919.240,09	60.245.267,22		
TOTALE		81.132.576,48	118.763.511,25	81.731.580,42	
EC/MSP		4.043.426,33	3.395.445,75	25.220.026,58	
RS31/12		118.164.507,31			
1.1. ORGANI ESECUTIVI E LEGISLATIVI, ATTIVITA' FINANZIARIE E FISCALI E AFFARI ESTERI		INIZ.	85.176.002,81	105.868.076,00	105.868.076,00
		VARIAZ.		16.290.881,00	1.083.531,00
	P. DEF.	85.176.002,81	122.158.957,00	106.951.607,00	
	PAGATO	23.213.336,39	58.518.244,03	81.731.580,42	
	RIM. PG.	57.919.240,09	60.245.267,22		
	TOTALE	81.132.576,48	118.763.511,25	81.731.580,42	
	EC/MSP	4.043.426,33	3.395.445,75	25.220.026,58	
	RS31/12	118.164.507,31			
	1.1.3. AFFARI ESTERI	INIZ.	85.176.002,81	105.868.076,00	105.868.076,00
		VARIAZ.		16.290.881,00	1.083.531,00
P. DEF.		85.176.002,81	122.158.957,00	106.951.607,00	
PAGATO		23.213.336,39	58.518.244,03	81.731.580,42	
RIM. PG.		57.919.240,09	60.245.267,22		
TOTALE		81.132.576,48	118.763.511,25	81.731.580,42	
EC/MSP		4.043.426,33	3.395.445,75	25.220.026,58	
RS31/12		118.164.507,31			
4 Commercio internazionale ed internazionalizzazione del sistema produttivo (16)		INIZ.	166.403.602,02	542.695.658,00	542.695.658,00
		VARIAZ.		207.909.535,00	243.956.849,00
	P. DEF.	166.403.602,02	750.605.193,00	786.652.507,00	
	PAGATO	42.089.751,99	722.522.600,77	764.612.352,76	
	RIM. PG.	108.512.996,60	15.101.453,55		
	TOTALE	150.602.748,59	737.624.054,32	764.612.352,76	
	EC/MSP	15.800.853,43	12.981.138,68	22.040.154,24	
	RS31/12	123.614.450,15			

11/05/2023

060/076/14

CONTO CONSUNTIVO PER MISSIONE/PROGRAMMA/C.O.F.O.G.					
2022 MINISTERO DEGLI AFFARI ESTERI E DELLA COOPERAZIONE INTERNAZIONALE					
MISSIONE/PROGRAMMA/C.O.F.O.G.		RESIDUI	COMPETENZA	CASSA	
4.1 Sostegno all'internazionalizzazione delle imprese e promozione del made in Italy (16.5)	INIZ.	166.403.602,02	542.695.658,00	542.695.658,00	
	VARIAZ.		207.909.535,00	243.956.849,00	
	P. DEF.	166.403.602,02	750.605.193,00	786.652.507,00	
	PAGATO	42.089.751,99	722.522.600,77	764.612.352,76	
	RIM. PG.	108.512.996,60	15.101.453,55		
	TOTALE	150.602.748,59	737.624.054,32	764.612.352,76	
	EC/MSP	15.800.853,43	12.981.138,68	22.040.154,24	
	RS31/12	123.614.450,15			
	1. SERVIZI GENERALI DELLE PUBBLICHE AMMINISTRAZIONI	INIZ.	117.821.422,08	321.895.658,00	321.895.658,00
		VARIAZ.		7.909.535,00	54.606.849,00
P. DEF.		117.821.422,08	329.805.193,00	376.502.507,00	
PAGATO		42.089.751,99	312.447.132,95	354.536.884,94	
RIM. PG.		59.930.816,66	4.376.921,37		
TOTALE		102.020.568,65	316.824.054,32	354.536.884,94	
EC/MSP		15.800.853,43	12.981.138,68	21.965.622,06	
RS31/12		64.307.738,03			
1.1. ORGANI ESECUTIVI E LEGISLATIVI, ATTIVITA' FINANZIARIE E FISCALI E AFFARI ESTERI		INIZ.	117.821.422,08	321.895.658,00	321.895.658,00
		VARIAZ.		7.909.535,00	54.606.849,00
	P. DEF.	117.821.422,08	329.805.193,00	376.502.507,00	
	PAGATO	42.089.751,99	312.447.132,95	354.536.884,94	
	RIM. PG.	59.930.816,66	4.376.921,37		
	TOTALE	102.020.568,65	316.824.054,32	354.536.884,94	
	EC/MSP	15.800.853,43	12.981.138,68	21.965.622,06	
	RS31/12	64.307.738,03			
	1.1.3. AFFARI ESTERI	INIZ.	117.821.422,08	321.895.658,00	321.895.658,00
		VARIAZ.		7.909.535,00	54.606.849,00
P. DEF.		117.821.422,08	329.805.193,00	376.502.507,00	
PAGATO		42.089.751,99	312.447.132,95	354.536.884,94	
RIM. PG.		59.930.816,66	4.376.921,37		
TOTALE		102.020.568,65	316.824.054,32	354.536.884,94	
EC/MSP		15.800.853,43	12.981.138,68	21.965.622,06	
RS31/12		64.307.738,03			
4. AFFARI ECONOMICI		INIZ.	48.582.179,94	220.800.000,00	220.800.000,00
		VARIAZ.		200.000.000,00	189.350.000,00
	P. DEF.	48.582.179,94	420.800.000,00	410.150.000,00	
	PAGATO		410.075.467,82	410.075.467,82	
	RIM. PG.	48.582.179,94	10.724.532,18		
	TOTALE	48.582.179,94	420.800.000,00	410.075.467,82	
	EC/MSP			74.532,18	
	RS31/12	59.306.712,12			

11/05/2023

060/076/15

CONTO CONSUNTIVO PER MISSIONE/PROGRAMMA/C.O.F.O.G				
2022	MINISTERO DEGLI AFFARI ESTERI E DELLA COOPERAZIONE INTERNAZIONALE			
MISSIONE/PROGRAMMA/C.O.F.O.G.		RESIDUI	COMPETENZA	CASSA
4.1. AFFARI GENERALI ECONOMICI, COMMERCIALI E DEL LAVORO	INIZ.	48.582.179,94	220.800.000,00	220.800.000,00
	VARIAZ.		200.000.000,00	189.350.000,00
	P. DEF.	48.582.179,94	420.800.000,00	410.150.000,00
	PAGATO		410.075.467,82	410.075.467,82
	RIM. PG.	48.582.179,94	10.724.532,18	
	TOTALE	48.582.179,94	420.800.000,00	410.075.467,82
	EC/MSP			74.532,18
	RS31/12	59.306.712,12		
4.1.1. AFFARI GENERALI ECONOMICI E COMMERCIALI	INIZ.	48.582.179,94	220.800.000,00	220.800.000,00
	VARIAZ.		200.000.000,00	189.350.000,00
	P. DEF.	48.582.179,94	420.800.000,00	410.150.000,00
	PAGATO		410.075.467,82	410.075.467,82
	RIM. PG.	48.582.179,94	10.724.532,18	
	TOTALE	48.582.179,94	420.800.000,00	410.075.467,82
	EC/MSP			74.532,18
	RS31/12	59.306.712,12		

11/05/2023

060/024/1

2022		SPESA - RIASSUNTO PER TITOLO			
MINISTERO DEGLI AFFARI ESTERI E DELLA COOPERAZIONE INTERNAZIONALE					
TITOLI		RESIDUI	COMPETENZA	CASSA	
TITOLO I - SPESE CORRENTI		INIZ.	233.935.808,70	3.188.741.027,00	3.188.741.027,00
		VARIAZ.	20.000.000,00	658.731.348,00	710.872.509,00
		P. DEF.	253.935.808,70	3.847.472.375,00	3.899.613.536,00
		PAGATO	154.907.776,51	3.475.755.821,72	3.630.663.598,23
		RIM. PG.	63.204.673,31	125.391.687,06	
		TOTALE	218.112.449,82	3.601.147.508,78	3.630.663.598,23
		EC/MSP	35.823.358,88	246.324.866,22	268.949.937,77
		RS31/12	188.596.360,37		
TITOLO II - SPESE IN CONTO CAPITALE		INIZ.	187.396.961,74	115.923.507,00	115.923.507,00
		VARIAZ.		247.857.528,00	228.216.367,00
		P. DEF.	187.396.961,74	363.781.035,00	344.139.874,00
		PAGATO	58.783.890,77	247.275.361,39	306.059.252,16
		RIM. PG.	124.241.074,77	116.505.672,94	
		TOTALE	183.024.965,54	363.781.034,33	306.059.252,16
		EC/MSP	4.371.996,20	0,67	38.080.621,84
		RS31/12	240.746.747,71		
TOTALE GENERALE		INIZ.	421.332.770,44	3.304.664.534,00	3.304.664.534,00
		VARIAZ.	20.000.000,00	906.588.876,00	939.088.876,00
		P. DEF.	441.332.770,44	4.211.253.410,00	4.243.753.410,00
		PAGATO	213.691.667,28	3.723.031.183,11	3.936.722.850,39
		RIM. PG.	187.445.748,08	241.897.360,00	
		TOTALE	401.137.415,36	3.964.928.543,11	3.936.722.850,39
		EC/MSP	40.195.355,08	246.324.866,89	307.030.559,61
		RS31/12	429.343.108,08		

Tabella 06 APPENDICE 0

LA RIDUZIONE IN CONTO RESIDUI E' COSI' COSTITUITA

ECONOMIA REALIZZATA NELLA GESTIONE DEI RESIDUI	euro	-39.479.636,59
SOMME PERENTE AGLI EFFETTI AMMINISTRATIVI	euro	-715.718,49
	euro	-40.195.355,08

L'ECONOMIA IN CONTO COMPETENZA E' COSI' COSTITUITA

ECONOMIA REALIZZATA NELLA GESTIONE DI COMPETENZA	euro	-246.324.866,89
	euro	-246.324.866,89

L'ECONOMIA IN CONTO CASSA E' COSI' COSTITUITA

ECONOMIA REALIZZATA NELLA GESTIONE DI CASSA	euro	-307.030.559,61
	euro	-307.030.559,61

PAGINA BIANCA

Tabella 06 APPENDICE 0

IL MINISTRO

antonio tajani

Firmato digitalmente

RICONOSCIUTO ESATTO E CONFORME ALLE SCRITTURE DELLA RAGIONERIA GENERALE DELLO STATO

IL RAGIONIERE GENERALE DELLO STATO

BIAGIO MAZZOTTA

Firmato digitalmente

PAGINA BIANCA

ALLEGATO DEI RESIDUI PASSIVI

PAGINA BIANCA

2022

RESIDUI PASSIVI - MINISTERO DEGLI AFFARI ESTERI E DELLA COOPERAZIONE INTERNAZIONALE

LEGENDA:
DA COMP. = RESIDUI PROVENIENTI DALLA COMPETENZA
DA ES. PRE. = RESIDUI PROVENIENTI DA ESERCIZI PRECEDENTI

PAGINA BIANCA

11/05/2023

060/170/1

2022		RESIDUI PASSIVI			
		MINISTERO DEGLI AFFARI ESTERI E DELLA COOPERAZIONE INTERNAZIONALE			
UNITA' DI VOTO/CAPITOLO		RESIDUI FORMALI	RESIDUI DI STANZIAMENTO	TOTALE	
NUMERO	DENOMINAZIONE				
1	L'Italia in Europa e nel mondo(4)	DA COMP.	91.962.513,72	74.276.406,42	166.238.920,14
		di cui residui di spesa delegata	468.273,96		468.273,96
		DA ES. PRE	2.056.001,62	18.957.509,77	21.013.511,39
		di cui residui di spesa delegata	20.054,42		20.054,42
		TOTALE	94.018.515,34	93.233.916,19	187.252.431,53
		di cui residui di spesa delegata	488.328,38		488.328,38
1.1	Protocollo internazionale(4.1)	DA COMP.	247.789,52	84.979,55	332.769,07
		di cui residui di spesa delegata	190.624,34		190.624,34
		DA ES. PRE	27.229,51	-	27.229,51
		di cui residui di spesa delegata	11.000,00		11.000,00
		TOTALE	275.019,03	84.979,55	359.998,58
		di cui residui di spesa delegata	201.624,34		201.624,34
	CERIMONIALE DIPLOMATICO DELLA REPUBBLICA	DA COMP.	247.789,52	84.979,55	332.769,07
		di cui residui di spesa delegata	190.624,34		190.624,34
		DA ES. PRE	27.229,51	-	27.229,51
		di cui residui di spesa delegata	11.000,00		11.000,00
		TOTALE	275.019,03	84.979,55	359.998,58
		di cui residui di spesa delegata	201.624,34		201.624,34
	Spese di personale per il programma	DA COMP.	-	84.273,33	84.273,33
		di cui residui di spesa delegata	-		-
		DA ES. PRE	-	-	-
		di cui residui di spesa delegata	-		-
		TOTALE	-	84.273,33	84.273,33
		di cui residui di spesa delegata	-		-
1170	COMPETENZE FISSE E ACCESSORIE AL PERSONALE AL NETTO DELL'IMPOSTA REGIONALE SULLE ATTIVITA' PRODUTTIVE (1.1.1)	DA COMP.	-	73.936,33	73.936,33
		di cui residui di spesa delegata	-		-
		DA ES. PRE	-	-	-
		di cui residui di spesa delegata	-		-
		TOTALE	-	73.936,33	73.936,33
		di cui residui di spesa delegata	-		-
1172	SOMME DOVUTE A TITOLO DI IMPOSTA REGIONALE SULLE ATTIVITA' PRODUTTIVE SULLE RETRIBUZIONI CORRISPOSTE AI DIPENDENTI (3.1.1)	DA COMP.	-	10.337,00	10.337,00
		di cui residui di spesa delegata	-		-
		DA ES. PRE	-	-	-
		di cui residui di spesa delegata	-		-
		TOTALE	-	10.337,00	10.337,00
		di cui residui di spesa delegata	-		-
	Visite ufficiali, eventi internazionali e rapporti con il corpo diplomatico-consolare	DA COMP.	247.789,52	706,22	248.495,74
		di cui residui di spesa delegata	190.624,34		190.624,34
		DA ES. PRE	27.229,51	-	27.229,51
		di cui residui di spesa delegata	11.000,00		11.000,00
		TOTALE	275.019,03	706,22	275.725,25
		di cui residui di spesa delegata	201.624,34		201.624,34

11/05/2023

060/170/2

2022		RESIDUI PASSIVI			
		MINISTERO DEGLI AFFARI ESTERI E DELLA COOPERAZIONE INTERNAZIONALE			
UNITA' DI VOTO/CAPITOLO		RESIDUI FORMALI	RESIDUI DI STANZIAMENTO	TOTALE	
NUMERO	DENOMINAZIONE				
1174	SPESE PER ACQUISTO DI BENI E SERVIZI (R) (2.2.13)	DA COMP. di cui residui di spesa delegata 190.624,34 DA ES. PRE di cui residui di spesa delegata 11.000,00 11.000,00 TOTALE di cui residui di spesa delegata 257.507,25 201.624,34	246.507,25 - 11.000,00 - 257.507,25 -	- - - -	246.507,25 190.624,34 11.000,00 11.000,00 257.507,25 201.624,34
7200	SPESE PER ACQUISTO DI ATTREZZATURE E APPARECCHIATURE NON INFORMATICHE, DI MOBILIO E DI DOTAZIONI LIBRARIE (R) (21.1.2)	DA COMP. di cui residui di spesa delegata - DA ES. PRE di cui residui di spesa delegata 16.229,51 - TOTALE di cui residui di spesa delegata 17.511,78 -	1.282,27 - 16.229,51 - 17.511,78 -	706,22 - - 706,22	1.988,49 - 16.229,51 - 18.218,00 -
1.2	Cooperazione allo sviluppo(4.2)	DA COMP. di cui residui di spesa delegata - DA ES. PRE di cui residui di spesa delegata 7.876,32 - TOTALE di cui residui di spesa delegata 64.665.540,93 -	64.657.664,61 - 7.876,32 - 64.665.540,93 -	401.857,16 - - 401.857,16	65.059.521,77 - 7.876,32 - 65.067.398,09 -
	DIREZIONE GENERALE PER LA COOPERAZIONE ALLO SVILUPPO	DA COMP. di cui residui di spesa delegata - DA ES. PRE di cui residui di spesa delegata 7.876,32 - TOTALE di cui residui di spesa delegata 64.665.540,93 -	64.657.664,61 - 7.876,32 - 64.665.540,93 -	401.857,16 - - 401.857,16	65.059.521,77 - 7.876,32 - 65.067.398,09 -
	Spese di personale per il programma	DA COMP. di cui residui di spesa delegata - DA ES. PRE di cui residui di spesa delegata - TOTALE di cui residui di spesa delegata - -	- - - - - -	401.296,00 - - 401.296,00	401.296,00 - - 401.296,00 -
2002	COMPETENZE FISSE E ACCESSORIE AL PERSONALE APPARTENENTE ALLA CARRIERA DIPLOMATICA AL NETTO DELL'IMPOSTA REGIONALE SULLE ATTIVITA' PRODUTTIVE (1.1.1)	DA COMP. di cui residui di spesa delegata - DA ES. PRE di cui residui di spesa delegata - TOTALE di cui residui di spesa delegata - -	- - - - - -	376.646,00 - - 376.646,00	376.646,00 - - 376.646,00 -
2003	SOMME DOVUTE A TITOLO DI IMPOSTA REGIONALE SULLE ATTIVITA' PRODUTTIVE SULLE RETRIBUZIONI CORRISPONTE AL PERSONALE APPARTENENTE ALLA CARRIERA DIPLOMATICA (3.1.1)	DA COMP. di cui residui di spesa delegata - DA ES. PRE di cui residui di spesa delegata - TOTALE di cui residui di spesa delegata - -	- - - - - -	24.650,00 - - 24.650,00	24.650,00 - - 24.650,00 -

11/05/2023

060/170/3

2022		RESIDUI PASSIVI			
		MINISTERO DEGLI AFFARI ESTERI E DELLA COOPERAZIONE INTERNAZIONALE			
UNITA' DI VOTO/CAPITOLO		RESIDUI FORMALI	RESIDUI DI STANZIAMENTO	TOTALE	
NUMERO	DENOMINAZIONE				
	Attività di indirizzo, valutazione e controllo della cooperazione allo sviluppo	DA COMP. di cui residui di spesa delegata	423.928,11 -	561,16	424.489,27 -
		DA ES. PRE di cui residui di spesa delegata	7.876,32 -	-	7.876,32 -
		TOTALE di cui residui di spesa delegata	431.804,43 -	561,16	432.365,59 -
2153	SPESE PER ACQUISTO DI BENI E SERVIZI (R) (2.2.13)	DA COMP. di cui residui di spesa delegata	35.955,16 -	-	35.955,16 -
		DA ES. PRE di cui residui di spesa delegata	7.876,32 -	-	7.876,32 -
		TOTALE di cui residui di spesa delegata	43.831,48 -	-	43.831,48 -
2155	SPESE PER L'ATTUAZIONE DELL'ATTIVITÀ E DEI SERVIZI DI COMUNICAZIONE E DELL'ATTIVITÀ DI VALUTAZIONE D'IMPATTO DELLE INIZIATIVE DI COOPERAZIONE (R) (2.2.10)	DA COMP. di cui residui di spesa delegata	387.972,95 -	-	387.972,95 -
		DA ES. PRE di cui residui di spesa delegata	- -	-	- -
		TOTALE di cui residui di spesa delegata	387.972,95 -	-	387.972,95 -
7168	SPESE PER ACQUISTO DI ATTREZZATURE E APPARECCHIATURE NON INFORMATICHE, DI MOBILIO E DI DOTAZIONI LIBRARIE. (R) (21.1.2)	DA COMP. di cui residui di spesa delegata	- -	561,16	561,16 -
		DA ES. PRE di cui residui di spesa delegata	- -	-	- -
		TOTALE di cui residui di spesa delegata	- -	561,16	561,16 -
	Attuazione delle politiche di cooperazione mediante l'Agenzia Italiana per la Cooperazione allo Sviluppo	DA COMP. di cui residui di spesa delegata	64.233.736,50 -	-	64.233.736,50 -
		DA ES. PRE di cui residui di spesa delegata	- -	-	- -
		TOTALE di cui residui di spesa delegata	64.233.736,50 -	-	64.233.736,50 -
2021	SOMMA DA ASSEGNARE ALL'AGENZIA ITALIANA PER LA COOPERAZIONE ALLO SVILUPPO PER LE SPESE DI PERSONALE. (R) (4.1.2)	DA COMP. di cui residui di spesa delegata	446.398,00 -	-	446.398,00 -
		DA ES. PRE di cui residui di spesa delegata	- -	-	- -
		TOTALE di cui residui di spesa delegata	446.398,00 -	-	446.398,00 -
2171	SOMMA DA ASSEGNARE ALL'AGENZIA ITALIANA PER LA COOPERAZIONE ALLO SVILUPPO PER LE SPESE DI FUNZIONAMENTO. (R) (4.1.2)	DA COMP. di cui residui di spesa delegata	2.729.940,00 -	-	2.729.940,00 -
		DA ES. PRE di cui residui di spesa delegata	- -	-	- -
		TOTALE di cui residui di spesa delegata	2.729.940,00 -	-	2.729.940,00 -

11/05/2023

060/170/4

2022		RESIDUI PASSIVI			
		MINISTERO DEGLI AFFARI ESTERI E DELLA COOPERAZIONE INTERNAZIONALE			
UNITA' DI VOTO/CAPITOLO		RESIDUI FORMALI	RESIDUI DI STANZIAMENTO	TOTALE	
NUMERO	DENOMINAZIONE				
2185	SOMMA DA ASSEGNARE ALL'AGENZIA ITALIANA PER LA COOPERAZIONE ALLO SVILUPPO PER L'ATTUAZIONE DI INIZIATIVE DI COOPERAZIONE INTERNAZIONALE. (R) (4.1.2)	DA COMP. di cui residui di spesa delegata - DA ES. PRE di cui residui di spesa delegata - TOTALE di cui residui di spesa delegata -	61.057.398,50 - - - 61.057.398,50 -	- - - - -	61.057.398,50 - - - 61.057.398,50 -
1.3	Cooperazione economica e relazioni internazionali(4.4)	DA COMP. di cui residui di spesa delegata - DA ES. PRE di cui residui di spesa delegata 5,00 TOTALE di cui residui di spesa delegata 5,00	7.650.210,03 - 124.032,28 5,00 7.774.242,31 5,00	664.233,00 - - - 664.233,00	8.314.443,03 - 124.032,28 5,00 8.438.475,31 5,00
	DIREZIONE GENERALE PER LA MONDIALIZZAZIONE E LE QUESTIONI GLOBALI	DA COMP. di cui residui di spesa delegata - DA ES. PRE di cui residui di spesa delegata 5,00 TOTALE di cui residui di spesa delegata 5,00	7.650.210,03 - 124.032,28 5,00 7.774.242,31 5,00	664.233,00 - - - 664.233,00	8.314.443,03 - 124.032,28 5,00 8.438.475,31 5,00
	Spese di personale per il programma	DA COMP. di cui residui di spesa delegata - DA ES. PRE di cui residui di spesa delegata - TOTALE di cui residui di spesa delegata -	- - 5.082,69 - 5.082,69 -	653.724,00 - - - 653.724,00	653.724,00 - 5.082,69 - 658.806,69 -
3601	COMPETENZE FISSE E ACCESSORIE AL PERSONALE AL NETTO DELL'IMPOSTA REGIONALE SULLE ATTIVITA' PRODUTTIVE (1.1.1)	DA COMP. di cui residui di spesa delegata - DA ES. PRE di cui residui di spesa delegata - TOTALE di cui residui di spesa delegata -	- - 4.757,12 - 4.757,12 -	- - - - -	- - 4.757,12 - 4.757,12 -
3602	COMPETENZE FISSE E ACCESSORIE AL PERSONALE APPARTENENTE ALLA CARRIERA DIPLOMATICA AL NETTO DELL'IMPOSTA REGIONALE SULLE ATTIVITA' PRODUTTIVE (1.1.1)	DA COMP. di cui residui di spesa delegata - DA ES. PRE di cui residui di spesa delegata - TOTALE di cui residui di spesa delegata -	- - - - - -	613.569,00 - - - 613.569,00	613.569,00 - - - 613.569,00 -
3603	SOMME DOVUTE A TITOLO DI IMPOSTA REGIONALE SULLE ATTIVITA' PRODUTTIVE SULLE RETRIBUZIONI CORRISPOSTE AL PERSONALE APPARTENENTE ALLA CARRIERA DIPLOMATICA (3.1.1)	DA COMP. di cui residui di spesa delegata - DA ES. PRE di cui residui di spesa delegata - TOTALE di cui residui di spesa delegata -	- - - - - -	40.155,00 - - - 40.155,00	40.155,00 - - - 40.155,00 -

11/05/2023

060/170/5

2022		RESIDUI PASSIVI			
		MINISTERO DEGLI AFFARI ESTERI E DELLA COOPERAZIONE INTERNAZIONALE			
UNITA' DI VOTO/CAPITOLO		RESIDUI FORMALI	RESIDUI DI STANZIAMENTO	TOTALE	
NUMERO	DENOMINAZIONE				
3618	SOMME DOVUTE A TITOLO DI IMPOSTA REGIONALE SULLE ATTIVITA' PRODUTTIVE SULLE RETRIBUZIONI CORRISPOSTE AI DIPENDENTI (3.1.1)	DA COMP. di cui residui di spesa delegata	- -	- -	- -
		DA ES. PRE di cui residui di spesa delegata	325,57 -	- -	325,57 -
		TOTALE di cui residui di spesa delegata	325,57 -	- -	325,57 -
	Cooperazione politica ed economica con i paesi e le organizzazioni regionali dell'Asia, dell'America Latina e dell'Africa subsahariana	DA COMP. di cui residui di spesa delegata	7.598.210,03 -	10.509,00 -	7.608.719,03 -
		DA ES. PRE di cui residui di spesa delegata	118.949,59 5,00	- -	118.949,59 5,00
		TOTALE di cui residui di spesa delegata	7.717.159,62 5,00	10.509,00 -	7.727.668,62 5,00
3620	SPESE PER ACQUISTO DI BENI E SERVIZI (R) (2.2.13)	DA COMP. di cui residui di spesa delegata	117.360,00 -	- -	117.360,00 -
		DA ES. PRE di cui residui di spesa delegata	36.123,00 -	- -	36.123,00 -
		TOTALE di cui residui di spesa delegata	153.483,00 -	- -	153.483,00 -
3755	SPESE DERIVANTI DALLA PARTECIPAZIONE DELL'ITALIA AD INIZIATIVE DI SOLIDARIETA' INTERNAZIONALE. (R) (7.1.2)	DA COMP. di cui residui di spesa delegata	7.480.850,03 -	- -	7.480.850,03 -
		DA ES. PRE di cui residui di spesa delegata	82.826,59 5,00	- -	82.826,59 5,00
		TOTALE di cui residui di spesa delegata	7.563.676,62 5,00	- -	7.563.676,62 5,00
8350	SPESE PER ACQUISTO DI ATTREZZATURE E APPARECCHIATURE NON INFORMATICHE, DI MOBILIO E DI DOTAZIONI LIBRARIE (R) (21.1.2)	DA COMP. di cui residui di spesa delegata	- -	10.509,00 -	10.509,00 -
		DA ES. PRE di cui residui di spesa delegata	- -	- -	- -
		TOTALE di cui residui di spesa delegata	- -	10.509,00 -	10.509,00 -
	Cooperazione multilaterale in campo economico, commerciale e finanziario	DA COMP. di cui residui di spesa delegata	52.000,00 -	- -	52.000,00 -
		DA ES. PRE di cui residui di spesa delegata	- -	- -	- -
		TOTALE di cui residui di spesa delegata	52.000,00 -	- -	52.000,00 -
3754	SPESE PER LA PARTECIPAZIONE ITALIANA A PROGETTI E PROGRAMMI INTERNAZIONALI NEL QUADRO DELLE QUESTIONI GLOBALI (R) (7.1.2)	DA COMP. di cui residui di spesa delegata	52.000,00 -	- -	52.000,00 -
		DA ES. PRE di cui residui di spesa delegata	- -	- -	- -
		TOTALE di cui residui di spesa delegata	52.000,00 -	- -	52.000,00 -

11/05/2023

060/170/6

2022		RESIDUI PASSIVI			
		MINISTERO DEGLI AFFARI ESTERI E DELLA COOPERAZIONE INTERNAZIONALE			
UNITA' DI VOTO/CAPITOLO		RESIDUI FORMALI	RESIDUI DI STANZIAMENTO	TOTALE	
NUMERO	DENOMINAZIONE				
1.4	Promozione della pace e sicurezza internazionale(4.6)	DA COMP.	5.326.654,68	5.505.577,20	10.832.231,88
		di cui residui di spesa delegata	253.983,23		253.983,23
		DA ES. PRE	135.288,06	-	135.288,06
		di cui residui di spesa delegata	9.049,42		9.049,42
	TOTALE	5.461.942,74	5.505.577,20	10.967.519,94	
	di cui residui di spesa delegata	263.032,65		263.032,65	
	DIREZIONE GENERALE PER GLI AFFARI POLITICI E DI SICUREZZA	DA COMP.	5.326.654,68	5.505.577,20	10.832.231,88
		di cui residui di spesa delegata	253.983,23		253.983,23
		DA ES. PRE	135.288,06	-	135.288,06
		di cui residui di spesa delegata	9.049,42		9.049,42
	TOTALE	5.461.942,74	5.505.577,20	10.967.519,94	
	di cui residui di spesa delegata	263.032,65		263.032,65	
Spese di personale per il programma	DA COMP.	-	711.976,00	711.976,00	
	di cui residui di spesa delegata	-		-	
	DA ES. PRE	-	-	-	
	di cui residui di spesa delegata	-		-	
TOTALE	-	711.976,00	711.976,00		
di cui residui di spesa delegata	-		-		
3302	COMPETENZE FISSE E ACCESSORIE AL PERSONALE APPARTENENTE ALLA CARRIERA DIPLOMATICA AL NETTO DELL'IMPOSTA REGIONALE SULLE ATTIVITA' PRODUTTIVE (1.1.1)	DA COMP.	-	668.243,00	668.243,00
		di cui residui di spesa delegata	-		-
		DA ES. PRE	-	-	-
		di cui residui di spesa delegata	-		-
TOTALE	-	668.243,00	668.243,00		
di cui residui di spesa delegata	-		-		
3303	SOMME DOVUTE A TITOLO DI IMPOSTA REGIONALE SULLE ATTIVITA' PRODUTTIVE SULLE RETRIBUZIONI CORRISPONTE AL PERSONALE APPARTENENTE ALLA CARRIERA DIPLOMATICA (3.1.1)	DA COMP.	-	43.733,00	43.733,00
		di cui residui di spesa delegata	-		-
		DA ES. PRE	-	-	-
		di cui residui di spesa delegata	-		-
TOTALE	-	43.733,00	43.733,00		
di cui residui di spesa delegata	-		-		
	Rapporti politici internazionali e diritti umani	DA COMP.	71.658,51	10.509,00	82.167,51
		di cui residui di spesa delegata	28.952,20		28.952,20
		DA ES. PRE	7.384,81	-	7.384,81
		di cui residui di spesa delegata	-		-
TOTALE	79.043,32	10.509,00	89.552,32		
di cui residui di spesa delegata	28.952,20		28.952,20		
3341	SPESE PER ACQUISTO DI BENI E SERVIZI (R) (2.2.3)	DA COMP.	42.706,31	-	42.706,31
		di cui residui di spesa delegata	-		-
		DA ES. PRE	7.384,81	-	7.384,81
		di cui residui di spesa delegata	-		-
TOTALE	50.091,12	-	50.091,12		
di cui residui di spesa delegata	-		-		

11/05/2023

060/170/7

2022		RESIDUI PASSIVI			
		MINISTERO DEGLI AFFARI ESTERI E DELLA COOPERAZIONE INTERNAZIONALE			
UNITA' DI VOTO/CAPITOLO		RESIDUI FORMALI	RESIDUI DI STANZIAMENTO	TOTALE	
NUMERO	DENOMINAZIONE				
3366	FINANZIAMENTO DELLE ATTIVITA' DEL COMITATO INTERMINISTERIALE PER I DIRITTI UMANI. (R) (2.2.7)	DA COMP. di cui residui di spesa delegata DA ES. PRE di cui residui di spesa delegata TOTALE di cui residui di spesa delegata	28.952,20 28.952,20 - - 28.952,20 28.952,20	- - - - - -	28.952,20 28.952,20 - - 28.952,20 28.952,20
8150	SPESE PER ACQUISTO DI ATTREZZATURE E APPARECCHIATURE NON INFORMATICHE, DI MOBILIO E DI DOTAZIONI LIBRARIE (R) (21.1.2)	DA COMP. di cui residui di spesa delegata DA ES. PRE di cui residui di spesa delegata TOTALE di cui residui di spesa delegata	- - - - - -	10.509,00 - - - 10.509,00 -	10.509,00 - - - 10.509,00 -
	Sicurezza, disarmo e processi di stabilizzazione nelle aree di crisi	DA COMP. di cui residui di spesa delegata DA ES. PRE di cui residui di spesa delegata TOTALE di cui residui di spesa delegata	5.254.996,17 225.031,03 127.903,25 9.049,42 5.382.899,42 234.080,45	4.783.092,20 - - 4.783.092,20 -	10.038.088,37 225.031,03 127.903,25 9.049,42 10.165.991,62 234.080,45
3415	SPESE E CONTRIBUTI DERIVANTI DALLA PARTECIPAZIONE DELL'ITALIA AD INIZIATIVE ED INTERVENTI DI SOLIDARIETA' INTERNAZIONALE. (R) (7.1.2)	DA COMP. di cui residui di spesa delegata DA ES. PRE di cui residui di spesa delegata TOTALE di cui residui di spesa delegata	4.192.085,46 - 103.435,22 - 4.295.520,68 -	3.828.092,20 - - - 3.828.092,20 -	8.020.177,66 - 103.435,22 - 8.123.612,88 -
3416	PARTECIPAZIONE DELL'ITALIA AI FONDI FIDUCIARI DELLA NATO (R) (7.1.2)	DA COMP. di cui residui di spesa delegata DA ES. PRE di cui residui di spesa delegata TOTALE di cui residui di spesa delegata	- - - - - -	62.500,00 - - - 62.500,00 -	62.500,00 - - - 62.500,00 -
3426	PARTECIPAZIONE ITALIANA A INIZIATIVE E MISSIONI DELLA PESCE DELLA PSDC DELL'UNIONE EUROPEA (R) (7.1.1)	DA COMP. di cui residui di spesa delegata DA ES. PRE di cui residui di spesa delegata TOTALE di cui residui di spesa delegata	837.879,68 - 15.418,61 - 853.298,29 -	892.500,00 - - - 892.500,00 -	1.730.379,68 - 15.418,61 - 1.745.798,29 -
3430	SPESE CONNESSE CON GLI IMPEGNI E GLI INTERVENTI DERIVANTI DALLA PRESIDENZA ITALIANA DEL COMITATO DEI MINISTRI DEL CONSIGLIO D'EUROPA COMPRESSE QUELLE PER IL FUNZIONAMENTO DELLA RELATIVA STRUTTURA ORGANIZZATIVA (R) (2.2.7)	DA COMP. di cui residui di spesa delegata DA ES. PRE di cui residui di spesa delegata TOTALE di cui residui di spesa delegata	225.031,03 225.031,03 9.049,42 9.049,42 234.080,45 234.080,45	- - - - - -	225.031,03 225.031,03 9.049,42 9.049,42 234.080,45 234.080,45
*	PROVENIENZA: 3415 - 3430				

11/05/2023

060/170/8

2022		RESIDUI PASSIVI			
		MINISTERO DEGLI AFFARI ESTERI E DELLA COOPERAZIONE INTERNAZIONALE			
UNITA' DI VOTO/CAPITOLO		RESIDUI FORMALI	RESIDUI DI STANZIAMENTO	TOTALE	
NUMERO	DENOMINAZIONE				
1.5	Integrazione europea(4.7)	DA COMP. di cui residui di spesa delegata	28.295,66 -	1.456.782,00	1.485.077,66 -
		DA ES. PRE di cui residui di spesa delegata	139.837,19 -	-	139.837,19 -
		TOTALE di cui residui di spesa delegata	168.132,85 -	1.456.782,00	1.624.914,85 -
	DIREZIONE GENERALE PER L'EUROPA E LA POLITICA COMMERCIALE INTERNAZIONALE	DA COMP. di cui residui di spesa delegata	28.295,66 -	1.456.782,00	1.485.077,66 -
		DA ES. PRE di cui residui di spesa delegata	139.837,19 -	-	139.837,19 -
		TOTALE di cui residui di spesa delegata	168.132,85 -	1.456.782,00	1.624.914,85 -
	Spese di personale per il programma	DA COMP. di cui residui di spesa delegata	- -	478.965,00	478.965,00 -
		DA ES. PRE di cui residui di spesa delegata	- -	-	- -
		TOTALE di cui residui di spesa delegata	- -	478.965,00	478.965,00 -
4502	COMPETENZE FISSE E ACCESSORIE AL PERSONALE APPARTENENTE ALLA CARRIERA DIPLOMATICA AL NETTO DELL'IMPOSTA REGIONALE SULLE ATTIVITA' PRODUTTIVE (1.1.1)	DA COMP. di cui residui di spesa delegata	- -	449.545,00	449.545,00 -
		DA ES. PRE di cui residui di spesa delegata	- -	-	- -
		TOTALE di cui residui di spesa delegata	- -	449.545,00	449.545,00 -
4504	SOMME DOVUTE A TITOLO DI IMPOSTA REGIONALE SULLE ATTIVITA' PRODUTTIVE SULLE RETRIBUZIONI CORRISPOSTE AL PERSONALE APPARTENENTE ALLA CARRIERA DIPLOMATICA (3.1.1)	DA COMP. di cui residui di spesa delegata	- -	29.420,00	29.420,00 -
		DA ES. PRE di cui residui di spesa delegata	- -	-	- -
		TOTALE di cui residui di spesa delegata	- -	29.420,00	29.420,00 -
	Politiche dell'Unione Europea	DA COMP. di cui residui di spesa delegata	24.817,82 -	45.317,00	70.134,82 -
		DA ES. PRE di cui residui di spesa delegata	2.255,07 -	-	2.255,07 -
		TOTALE di cui residui di spesa delegata	27.072,89 -	45.317,00	72.389,89 -
4505	SPESE PER ACQUISTO DI BENI E SERVIZI (R) (2.2.13)	DA COMP. di cui residui di spesa delegata	24.817,82 -	-	24.817,82 -
		DA ES. PRE di cui residui di spesa delegata	2.255,07 -	-	2.255,07 -
		TOTALE di cui residui di spesa delegata	27.072,89 -	-	27.072,89 -

11/05/2023

060/170/9

2022		RESIDUI PASSIVI			
		MINISTERO DEGLI AFFARI ESTERI E DELLA COOPERAZIONE INTERNAZIONALE			
UNITA' DI VOTO/CAPITOLO		RESIDUI FORMALI	RESIDUI DI STANZIAMENTO	TOTALE	
NUMERO	DENOMINAZIONE				
4539	CONCESSIONE DI UN CONTRIBUTO ALL'ASSOCIAZIONE CULTURALE VILLA VIGONI DI MENAGGIO (R) (5.3.2)	DA COMP. - di cui residui di spesa delegata - DA ES. PRE - di cui residui di spesa delegata - TOTALE - di cui residui di spesa delegata -	- - - - - -	37.500,00 - - - 37.500,00	37.500,00 - - - 37.500,00 -
9150	SPESE PER ACQUISTO DI ATTREZZATURE E APPARECCHIATURE NON INFORMATICHE, DI MOBILIO E DI DOTAZIONI LIBRARIE (R) (21.1.2)	DA COMP. - di cui residui di spesa delegata - DA ES. PRE - di cui residui di spesa delegata - TOTALE - di cui residui di spesa delegata -	- - - - - -	7.817,00 - - - 7.817,00	7.817,00 - - - 7.817,00 -
	Accordi economici e politiche di sviluppo con i Paesi dell'Europa	DA COMP. - di cui residui di spesa delegata - DA ES. PRE - di cui residui di spesa delegata - TOTALE - di cui residui di spesa delegata -	3.477,84 - 137.582,12 - 141.059,96 -	932.500,00 - - - 932.500,00	935.977,84 - 137.582,12 - 1.073.559,96 -
4531	CONTRIBUTI OBBLIGATORI AD ORGANISMI INTERNAZIONALI (7.1.2)	DA COMP. - di cui residui di spesa delegata - DA ES. PRE - di cui residui di spesa delegata - TOTALE - di cui residui di spesa delegata -	- - - - - -	575.000,00 - - - 575.000,00	575.000,00 - - - 575.000,00 -
4543	SPESE PER INTERVENTI VOLTI A FAVORIRE ATTIVITA' CULTURALI ED INIZIATIVE PER LA CONSERVAZIONE DELLE TESTIMONIANZE CONNESSE CON LA STORIA E LE TRADIZIONI DEL GRUPPO ETNICO ITALIANO NEI PAESI DELL'EX JUGOSLAVIA ED I SUOI RAPPORTI CON LA NAZIONE DI ORIGINE. (R) (7.1.2)	DA COMP. - di cui residui di spesa delegata - DA ES. PRE - di cui residui di spesa delegata - TOTALE - di cui residui di spesa delegata -	3.475,84 - - - 3.475,84 -	- - - - -	3.475,84 - - - 3.475,84 -
4547	SPESE PER GLI INTERVENTI A TUTELA DEL PATRIMONIO STORICO E CULTURALE DELLE COMUNITA' DEGLI ESULI ITALIANI DALL'ISTRIA, DA FIUME E DALLA DALMAZIA (R) (7.1.2)	DA COMP. - di cui residui di spesa delegata - DA ES. PRE - di cui residui di spesa delegata - TOTALE - di cui residui di spesa delegata -	2,00 - - - 2,00 -	- - - - -	2,00 - - - 2,00 -
4548	SPESE E CONTRIBUTI DERIVANTI DALLA PARTECIPAZIONE DELL'ITALIA AD INIZIATIVE DI SOLIDARIETA' INTERNAZIONALE (R) (7.1.2)	DA COMP. - di cui residui di spesa delegata - DA ES. PRE - di cui residui di spesa delegata - TOTALE - di cui residui di spesa delegata -	- - 137.582,12 - 137.582,12 -	357.500,00 - - - 357.500,00	357.500,00 - 137.582,12 - 495.082,12 -

11/05/2023

060/170/10

2022		RESIDUI PASSIVI			
		MINISTERO DEGLI AFFARI ESTERI E DELLA COOPERAZIONE INTERNAZIONALE			
UNITA' DI VOTO/CAPITOLO		RESIDUI FORMALI	RESIDUI DI STANZIAMENTO	TOTALE	
NUMERO	DENOMINAZIONE				
1.6	Italiani nel mondo e politiche migratorie(4.8)	DA COMP. di cui residui di spesa delegata	2.962,00 -	325.578,00	328.540,00 -
		DA ES. PRE di cui residui di spesa delegata	120,00 -	-	120,00 -
		TOTALE di cui residui di spesa delegata	3.082,00 -	325.578,00	328.660,00 -
	DIREZIONE GENERALE PER GLI ITALIANI ALL'ESTERO E LE POLITICHE MIGRATORIE	DA COMP. di cui residui di spesa delegata	2.962,00 -	325.578,00	328.540,00 -
		DA ES. PRE di cui residui di spesa delegata	120,00 -	-	120,00 -
		TOTALE di cui residui di spesa delegata	3.082,00 -	325.578,00	328.660,00 -
	Spese di personale per il programma	DA COMP. di cui residui di spesa delegata	- -	317.153,00	317.153,00 -
		DA ES. PRE di cui residui di spesa delegata	- -	-	- -
		TOTALE di cui residui di spesa delegata	- -	317.153,00	317.153,00 -
3002	COMPETENZE FISSE E ACCESSORIE AL PERSONALE APPARTENENTE ALLA CARRIERA DIPLOMATICA AL NETTO DELL'IMPOSTA REGIONALE SULLE ATTIVITA' PRODUTTIVE (1.1.1)	DA COMP. di cui residui di spesa delegata	- -	297.672,00	297.672,00 -
		DA ES. PRE di cui residui di spesa delegata	- -	-	- -
		TOTALE di cui residui di spesa delegata	- -	297.672,00	297.672,00 -
3003	SOMME DOVUTE A TITOLO DI IMPOSTA REGIONALE SULLE ATTIVITA' PRODUTTIVE SULLE RETRIBUZIONI CORRISPONTE AL PERSONALE APPARTENENTE ALLA CARRIERA DIPLOMATICA (3.1.1)	DA COMP. di cui residui di spesa delegata	- -	19.481,00	19.481,00 -
		DA ES. PRE di cui residui di spesa delegata	- -	-	- -
		TOTALE di cui residui di spesa delegata	- -	19.481,00	19.481,00 -
	Politiche e servizi per gli italiani nel mondo	DA COMP. di cui residui di spesa delegata	2.962,00 -	-	2.962,00 -
		DA ES. PRE di cui residui di spesa delegata	120,00 -	-	120,00 -
		TOTALE di cui residui di spesa delegata	3.082,00 -	-	3.082,00 -
3033	SPESE PER ACQUISTO DI BENI E SERVIZI (R) (2.2.13)	DA COMP. di cui residui di spesa delegata	2.952,00 -	-	2.952,00 -
		DA ES. PRE di cui residui di spesa delegata	120,00 -	-	120,00 -
		TOTALE di cui residui di spesa delegata	3.072,00 -	-	3.072,00 -

11/05/2023

060/170/11

2022		RESIDUI PASSIVI			
		MINISTERO DEGLI AFFARI ESTERI E DELLA COOPERAZIONE INTERNAZIONALE			
UNITA' DI VOTO/CAPITOLO		RESIDUI FORMALI	RESIDUI DI STANZIAMENTO	TOTALE	
NUMERO	DENOMINAZIONE				
3122	SPESE PER ATTIVITA' CULTURALI, EDUCATIVE, RICREATIVE E INFORMATIVE IN FAVORE DEI CONNAZIONALI E DELLE COLLETTIVITA' ITALIANE ALL'ESTERO, COMPRESSE QUELLE PER STUDI, INDAGINI, ORGANIZZAZIONE E PARTECIPAZIONE A CONVEGNI DI STUDIO. (R) (5.1.2)	DA COMP. di cui residui di spesa delegata DA ES. PRE di cui residui di spesa delegata TOTALE di cui residui di spesa delegata	10,00 - - - 10,00 -	- - - - - -	10,00 - - - 10,00 -
	Cooperazione migratoria	DA COMP. di cui residui di spesa delegata DA ES. PRE di cui residui di spesa delegata TOTALE di cui residui di spesa delegata	- - - - - -	8.425,00 - - - 8.425,00 -	8.425,00 - - - 8.425,00 -
8050	SPESE PER ACQUISTO DI ATTREZZATURE E APPARECCHIATURE NON INFORMATICHE, DI MOBILIO E DI DOTAZIONI LIBRARIE (R) (21.1.2)	DA COMP. di cui residui di spesa delegata DA ES. PRE di cui residui di spesa delegata TOTALE di cui residui di spesa delegata	- - - - - -	8.425,00 - - - 8.425,00 -	8.425,00 - - - 8.425,00 -
1.8	Presenza dello Stato all'estero tramite le strutture diplomatico-consolari(4.12)	DA COMP. di cui residui di spesa delegata DA ES. PRE di cui residui di spesa delegata TOTALE di cui residui di spesa delegata	3.669.675,00 - 82.080,37 - 3.751.755,37 -	51.797.642,62 - 18.957.509,77 - 70.755.152,39 -	55.467.317,62 - 19.039.590,14 - 74.506.907,76 -
	DIREZIONE GENERALE PER L'AMMINISTRAZIONE, L'INFORMATICA E LE COMUNICAZIONI	DA COMP. di cui residui di spesa delegata DA ES. PRE di cui residui di spesa delegata TOTALE di cui residui di spesa delegata	3.669.675,00 - 82.080,37 - 3.751.755,37 -	51.797.642,62 - 18.957.509,77 - 70.755.152,39 -	55.467.317,62 - 19.039.590,14 - 74.506.907,76 -
	Funzionamento delle strutture diplomatico-consolari e attività istituzionali delle sedi all'estero	DA COMP. di cui residui di spesa delegata DA ES. PRE di cui residui di spesa delegata TOTALE di cui residui di spesa delegata	3.669.675,00 - 82.080,37 - 3.751.755,37 -	51.797.642,62 - 18.957.509,77 - 70.755.152,39 -	55.467.317,62 - 19.039.590,14 - 74.506.907,76 -
1613	DOTAZIONI FINANZIARIE PER LE RAPPRESENTANZE DIPLOMATICHE ED UFFICI CONSOLARI DI PRIMA CATEGORIA (R) (2.2.14)	DA COMP. di cui residui di spesa delegata DA ES. PRE di cui residui di spesa delegata TOTALE di cui residui di spesa delegata	3.669.675,00 - - - 3.669.675,00 -	- - - - - -	3.669.675,00 - - - 3.669.675,00 -

11/05/2023

060/170/13

2022		RESIDUI PASSIVI			
		MINISTERO DEGLI AFFARI ESTERI E DELLA COOPERAZIONE INTERNAZIONALE			
UNITA' DI VOTO/CAPITOLO		RESIDUI FORMALI	RESIDUI DI STANZIAMENTO	TOTALE	
NUMERO	DENOMINAZIONE				
1243	SOMME DOVUTE A TITOLO DI IMPOSTA REGIONALE SULLE ATTIVITA' PRODUTTIVE SULLE RETRIBUZIONI CORRISPOSTE AI DIPENDENTI (3.1.1)	DA COMP. di cui residui di spesa delegata DA ES. PRE di cui residui di spesa delegata TOTALE di cui residui di spesa delegata	- - 14,08 - 14,08 -	- - - - - -	- - 14,08 - 14,08 -
1244	SOMME DOVUTE A TITOLO DI IMPOSTA REGIONALE SULLE ATTIVITA' PRODUTTIVE SULLE RETRIBUZIONI CORRISPOSTE AL PERSONALE APPARTENENTE ALLA CARRIERA DIPLOMATICA (3.1.1)	DA COMP. di cui residui di spesa delegata DA ES. PRE di cui residui di spesa delegata TOTALE di cui residui di spesa delegata	- - - - - -	94.225,00 - - - 94.225,00 -	94.225,00 - - - 94.225,00 -
1281	COMPETENZE FISSE E ACCESSORIE AL PERSONALE ALL'ESTERO APPARTENENTE ALLA CARRIERA DIPLOMATICA AL NETTO DELL'IMPOSTA REGIONALE SULLE ATTIVITA' PRODUTTIVE (1.1.1)	DA COMP. di cui residui di spesa delegata DA ES. PRE di cui residui di spesa delegata TOTALE di cui residui di spesa delegata	- - - - - -	6.391.426,98 - - - 6.391.426,98 -	6.391.426,98 - - - 6.391.426,98 -
1282	SOMME DOVUTE A TITOLO DI IMPOSTA REGIONALE SULLE ATTIVITA' PRODUTTIVE SULLE RETRIBUZIONI CORRISPOSTE AL PERSONALE ALL'ESTERO APPARTENENTE ALLA CARRIERA DIPLOMATICA (3.1.1)	DA COMP. di cui residui di spesa delegata DA ES. PRE di cui residui di spesa delegata TOTALE di cui residui di spesa delegata	- - - - - -	418.645,00 - - - 418.645,00 -	418.645,00 - - - 418.645,00 -
	Risorse connesse all'impiego di personale all'estero	DA COMP. di cui residui di spesa delegata DA ES. PRE di cui residui di spesa delegata TOTALE di cui residui di spesa delegata	5.478.750,97 - 979.663,44 - 6.458.414,41 -	3.621.264,44 - - - 3.621.264,44 -	9.100.015,41 - 979.663,44 - 10.079.678,85 -
1271	COPERTURE ASSICURATIVE PER IL PERSONALE INVIATO ALL'ESTERO (12.1.1) (SPESE OBBLIGATORIE)	DA COMP. di cui residui di spesa delegata DA ES. PRE di cui residui di spesa delegata TOTALE di cui residui di spesa delegata	11.500,00 - 49.471,56 - 60.971,56 -	- - - - - -	11.500,00 - 49.471,56 - 60.971,56 -
1275	RETRIBUZIONE AL PERSONALE ASSUNTO A CONTRATTO DALLE RAPPRESENTANZE DIPLOMATICHE, DAGLI UFFICI CONSOLARI E DAGLI ISTITUTI DI CULTURA ALL'ESTERO AL NETTO DEGLI ONERI SOCIALI A CARICO DELL'AMMINISTRAZIONE (1.1.1)	DA COMP. di cui residui di spesa delegata DA ES. PRE di cui residui di spesa delegata TOTALE di cui residui di spesa delegata	3.287.742,53 - 33.716,00 - 3.321.458,53 -	- - - - - -	3.287.742,53 - 33.716,00 - 3.321.458,53 -

11/05/2023

060/170/14

2022		RESIDUI PASSIVI			
		MINISTERO DEGLI AFFARI ESTERI E DELLA COOPERAZIONE INTERNAZIONALE			
UNITA' DI VOTO/CAPITOLO		RESIDUI FORMALI	RESIDUI DI STANZIAMENTO	TOTALE	
NUMERO	DENOMINAZIONE				
1278	ONERI SOCIALI A CARICO DELL'AMMINISTRAZIONE SULLE RETRIBUZIONI CORRISPOSTE AI DIPENDENTI (1.3.1)	DA COMP. di cui residui di spesa delegata - DA ES. PRE di cui residui di spesa delegata - TOTALE di cui residui di spesa delegata -	870.081,52 - 104.983,16 - 975.064,68 -	- - - -	870.081,52 - 104.983,16 - 975.064,68 -
1280	COMPENSI ACCESSORI AL PERSONALE INVIATO ALL'ESTERO PER LA SICUREZZA DELLE SEDI AL NETTO DEGLI ONERI SOCIALI A CARICO DELL'AMMINISTRAZIONE (1.1.5)	DA COMP. di cui residui di spesa delegata - DA ES. PRE di cui residui di spesa delegata - TOTALE di cui residui di spesa delegata -	- - 122.097,35 - 122.097,35 -	- - - -	- - 122.097,35 - 122.097,35 -
1283	FONDO RISORSE DECENTRATE PER IL PERSONALE ASSUNTO A CONTRATTO A TEMPO INDETERMINATO PRESSO LE SEDI ESTERE (1.1.3)	DA COMP. di cui residui di spesa delegata - DA ES. PRE di cui residui di spesa delegata - TOTALE di cui residui di spesa delegata -	- - 587.998,00 - 587.998,00 -	3.233.764,44 - - -	3.233.764,44 - 587.998,00 - 3.821.762,44 -
1292	SPESE PER ACQUISTO DI BENI E SERVIZI (R) (2.2.13)	DA COMP. di cui residui di spesa delegata - DA ES. PRE di cui residui di spesa delegata - TOTALE di cui residui di spesa delegata -	1.309.426,92 - 81.397,37 - 1.390.824,29 -	387.500,00 - -	1.696.926,92 - 81.397,37 - 1.778.324,29 -
	Programmazione, distribuzione ed avvicendamento del personale in Italia e all'estero, servizi ed aggiornamento professionale	DA COMP. di cui residui di spesa delegata - DA ES. PRE di cui residui di spesa delegata - TOTALE di cui residui di spesa delegata -	16.658,70 - - - 16.658,70 -	21.333,51 - -	37.992,21 - - - 37.992,21 -
1245	SPESE PER ACQUISTO DI BENI E SERVIZI (R) (2.2.9)	DA COMP. di cui residui di spesa delegata - DA ES. PRE di cui residui di spesa delegata - TOTALE di cui residui di spesa delegata -	16.658,70 - - - 16.658,70 -	- - -	16.658,70 - - - 16.658,70 -
7235	SPESE PER ACQUISTO DI ATTREZZATURE E APPARECCHIATURE NON INFORMATICHE, DI MOBILIO E DI DOTAZIONI LIBRARIE (R) (21.1.2)	DA COMP. di cui residui di spesa delegata - DA ES. PRE di cui residui di spesa delegata - TOTALE di cui residui di spesa delegata -	- - - - - -	21.333,51 - -	21.333,51 - - - 21.333,51 -

11/05/2023

060/170/15

2022		RESIDUI PASSIVI			
		MINISTERO DEGLI AFFARI ESTERI E DELLA COOPERAZIONE INTERNAZIONALE			
UNITA' DI VOTO/CAPITOLO		RESIDUI FORMALI	RESIDUI DI STANZIAMENTO	TOTALE	
NUMERO	DENOMINAZIONE				
1.10	Coordinamento dell'Amministrazione in ambito internazionale(4.14)	DA COMP.	109.897,86	705.329,00	815.226,86
		di cui residui di spesa delegata	-	-	-
		DA ES. PRE	1.242,79	-	1.242,79
		di cui residui di spesa delegata	-	-	-
	TOTALE	111.140,65	705.329,00	816.469,65	
	di cui residui di spesa delegata	-	-	-	
	SEGRETERIA GENERALE	DA COMP.	109.897,86	705.329,00	815.226,86
		di cui residui di spesa delegata	-	-	-
		DA ES. PRE	1.242,79	-	1.242,79
		di cui residui di spesa delegata	-	-	-
	TOTALE	111.140,65	705.329,00	816.469,65	
	di cui residui di spesa delegata	-	-	-	
Spese di personale per il programma	DA COMP.	800,00	440.130,00	440.930,00	
	di cui residui di spesa delegata	-	-	-	
	DA ES. PRE	-	-	-	
	di cui residui di spesa delegata	-	-	-	
TOTALE	800,00	440.130,00	440.930,00		
di cui residui di spesa delegata	-	-	-		
1122	COMPETENZE FISSE E ACCESSORIE AL PERSONALE APPARTENENTE ALLA CARRIERA DIPLOMATICA AL NETTO DELL'IMPOSTA REGIONALE SULLE ATTIVITA' PRODUTTIVE (1.1.1)	DA COMP.	-	413.095,00	413.095,00
		di cui residui di spesa delegata	-	-	-
		DA ES. PRE	-	-	-
		di cui residui di spesa delegata	-	-	-
TOTALE	-	413.095,00	413.095,00		
di cui residui di spesa delegata	-	-	-		
1123	SOMME DOVUTE A TITOLO DI IMPOSTA REGIONALE SULLE ATTIVITA' PRODUTTIVE SULLE RETRIBUZIONI CORRISPONTE AL PERSONALE APPARTENENTE ALLA CARRIERA DIPLOMATICA (3.1.1)	DA COMP.	-	27.035,00	27.035,00
		di cui residui di spesa delegata	-	-	-
		DA ES. PRE	-	-	-
		di cui residui di spesa delegata	-	-	-
TOTALE	-	27.035,00	27.035,00		
di cui residui di spesa delegata	-	-	-		
1124	SOMMA OCCORRENTE PER LA CONCESSIONE DEI BUONI PASTO AL PERSONALE (1.2.1)	DA COMP.	800,00	-	800,00
		di cui residui di spesa delegata	-	-	-
		DA ES. PRE	-	-	-
		di cui residui di spesa delegata	-	-	-
TOTALE	800,00	-	800,00		
di cui residui di spesa delegata	-	-	-		
	Programmazione e coordinamento dell'Amministrazione	DA COMP.	6.566,58	15.199,00	21.765,58
		di cui residui di spesa delegata	-	-	-
		DA ES. PRE	-	-	-
		di cui residui di spesa delegata	-	-	-
TOTALE	6.566,58	15.199,00	21.765,58		
di cui residui di spesa delegata	-	-	-		

11/05/2023

060/170/16

2022		RESIDUI PASSIVI			
		MINISTERO DEGLI AFFARI ESTERI E DELLA COOPERAZIONE INTERNAZIONALE			
UNITA' DI VOTO/CAPITOLO		RESIDUI FORMALI	RESIDUI DI STANZIAMENTO	TOTALE	
NUMERO	DENOMINAZIONE				
1164	SPESE PER LITI, ARBITRAGGI, RISARCIMENTI ED ACCESSORI. RIMBORSO DELLE SPESE DI PATROCINIO LEGALE. (12.2.3) (SPESE OBBLIGATORIE)	DA COMP. di cui residui di spesa delegata DA ES. PRE di cui residui di spesa delegata TOTALE di cui residui di spesa delegata	6.566,58 - - - 6.566,58 -	- - - - - -	6.566,58 - - - 6.566,58 -
7175	SPESE PER ACQUISTO DI ATTREZZATURE E APPARECCHIATURE NON INFORMATICHE, DI MOBILIO E DI DOTAZIONI LIBRARIE (R) (21.1.2)	DA COMP. di cui residui di spesa delegata DA ES. PRE di cui residui di spesa delegata TOTALE di cui residui di spesa delegata	- - - - - -	15.199,00 - - - 15.199,00 -	15.199,00 - - - 15.199,00 -
	Tutela dei connazionali nelle crisi internazionali	DA COMP. di cui residui di spesa delegata DA ES. PRE di cui residui di spesa delegata TOTALE di cui residui di spesa delegata	101.812,77 - 1.242,79 - 103.055,56 -	250.000,00 - - - 250.000,00 -	351.812,77 - 1.242,79 - 353.055,56 -
1156	SPESE PER LA TUTELA INTERESSI ITALIANI E SICUREZZA CONNAZIONALI ALL'ESTERO IN EMERGENZA (R) (2.2.14)	DA COMP. di cui residui di spesa delegata DA ES. PRE di cui residui di spesa delegata TOTALE di cui residui di spesa delegata	101.812,77 - 1.242,79 - 103.055,56 -	250.000,00 - - - 250.000,00 -	351.812,77 - 1.242,79 - 353.055,56 -
	Attività di controllo e prevenzione dell'autorità nazionale - UAMA	DA COMP. di cui residui di spesa delegata DA ES. PRE di cui residui di spesa delegata TOTALE di cui residui di spesa delegata	718,51 - - - 718,51 -	- - - - - -	718,51 - - - 718,51 -
1165	SPESE DI FUNZIONAMENTO DIRETTAMENTE CONNESSE CON L'ESERCIZIO DELL'ATTIVITA' ISTITUZIONALE DELL'UAMA, IVI COMPRESSE LE SPESE DI MISSIONE, IN ITALIA ED ALL'ESTERO, DEL PERSONALE IN SERVIZIO PRESSO LA STRUTTURA MEDESIMA (R) (2.2.14)	DA COMP. di cui residui di spesa delegata DA ES. PRE di cui residui di spesa delegata TOTALE di cui residui di spesa delegata	718,51 - - - 718,51 -	- - - - - -	718,51 - - - 718,51 -
1.12	Sicurezza delle strutture in Italia e all'estero e controlli ispettivi.(4.17)	DA COMP. di cui residui di spesa delegata DA ES. PRE di cui residui di spesa delegata TOTALE di cui residui di spesa delegata	1.604.925,79 - 138.288,45 - 1.743.214,24 -	880.545,96 - - - 880.545,96 -	2.485.471,75 - 138.288,45 - 2.623.760,20 -

11/05/2023

060/170/17

2022		RESIDUI PASSIVI			
		MINISTERO DEGLI AFFARI ESTERI E DELLA COOPERAZIONE INTERNAZIONALE			
UNITA' DI VOTO/CAPITOLO		RESIDUI FORMALI	RESIDUI DI STANZIAMENTO	TOTALE	
NUMERO	DENOMINAZIONE				
	ISPETTORATO GENERALE DEL MINISTERO E DEGLI UFFICI ALL'ESTERO	DA COMP. di cui residui di spesa delegata	1.604.925,79 -	880.545,96	2.485.471,75 -
		DA ES. PRE di cui residui di spesa delegata	138.288,45 -	-	138.288,45 -
		TOTALE di cui residui di spesa delegata	1.743.214,24 -	880.545,96	2.623.760,20 -
	Spese di personale per il programma	DA COMP. di cui residui di spesa delegata	- -	82.970,96	82.970,96 -
		DA ES. PRE di cui residui di spesa delegata	- -	-	- -
		TOTALE di cui residui di spesa delegata	- -	82.970,96	82.970,96 -
1201	COMPETENZE FISSE E ACCESSORIE AL PERSONALE AL NETTO DELL'IMPOSTA REGIONALE SULLE ATTIVITA' PRODUTTIVE (1.1.1)	DA COMP. di cui residui di spesa delegata	- -	76.211,96	76.211,96 -
		DA ES. PRE di cui residui di spesa delegata	- -	-	- -
		TOTALE di cui residui di spesa delegata	- -	76.211,96	76.211,96 -
1203	SOMME DOVUTE A TITOLO DI IMPOSTA REGIONALE SULLE ATTIVITA' PRODUTTIVE SULLE RETRIBUZIONI CORRISPONTE AI DIPENDENTI (3.1.1)	DA COMP. di cui residui di spesa delegata	- -	6.759,00	6.759,00 -
		DA ES. PRE di cui residui di spesa delegata	- -	-	- -
		TOTALE di cui residui di spesa delegata	- -	6.759,00	6.759,00 -
	Sicurezza e controlli delle strutture dell'Amministrazione	DA COMP. di cui residui di spesa delegata	1.604.925,79 -	797.575,00	2.402.500,79 -
		DA ES. PRE di cui residui di spesa delegata	138.288,45 -	-	138.288,45 -
		TOTALE di cui residui di spesa delegata	1.743.214,24 -	797.575,00	2.540.789,24 -
1205	SPESE PER ACQUISTO DI BENI E SERVIZI (R) (2.2.13)	DA COMP. di cui residui di spesa delegata	1.604.925,79 -	787.500,00	2.392.425,79 -
		DA ES. PRE di cui residui di spesa delegata	138.288,45 -	-	138.288,45 -
		TOTALE di cui residui di spesa delegata	1.743.214,24 -	787.500,00	2.530.714,24 -
7220	SPESE PER ACQUISTO DI ATTREZZATURE E APPARECCHIATURE NON INFORMATICHE, DI MOBILIO E DI DOTAZIONI LIBRARIE (R) (21.1.2)	DA COMP. di cui residui di spesa delegata	- -	10.075,00	10.075,00 -
		DA ES. PRE di cui residui di spesa delegata	- -	-	- -
		TOTALE di cui residui di spesa delegata	- -	10.075,00	10.075,00 -

11/05/2023

060/170/18

2022		RESIDUI PASSIVI			
		MINISTERO DEGLI AFFARI ESTERI E DELLA COOPERAZIONE INTERNAZIONALE			
UNITA' DI VOTO/CAPITOLO		RESIDUI FORMALI	RESIDUI DI STANZIAMENTO	TOTALE	
NUMERO	DENOMINAZIONE				
1.13	Diplomazia pubblica e culturale(4.18)	DA COMP. di cui residui di spesa delegata	3.169.028,90 23.666,39	467.227,00	3.636.255,90 23.666,39
		DA ES. PRE di cui residui di spesa delegata	420.123,45 -	-	420.123,45 -
		TOTALE di cui residui di spesa delegata	3.589.152,35 23.666,39	467.227,00	4.056.379,35 23.666,39
	DIREZIONE GENERALE PER LA DIPLOMAZIA PUBBLICA E CULTURALE	DA COMP. di cui residui di spesa delegata	3.169.028,90 23.666,39	467.227,00	3.636.255,90 23.666,39
		DA ES. PRE di cui residui di spesa delegata	420.123,45 -	-	420.123,45 -
		TOTALE di cui residui di spesa delegata	3.589.152,35 23.666,39	467.227,00	4.056.379,35 23.666,39
	Spese di personale per il programma	DA COMP. di cui residui di spesa delegata	- -	155.340,00	155.340,00 -
		DA ES. PRE di cui residui di spesa delegata	3.117,11 -	-	3.117,11 -
		TOTALE di cui residui di spesa delegata	3.117,11 -	155.340,00	158.457,11 -
2401	COMPETENZE FISSE E ACCESSORIE AL PERSONALE AL NETTO DELL'IMPOSTA REGIONALE SULLE ATTIVITA' PRODUTTIVE (1.1.1)	DA COMP. di cui residui di spesa delegata	- -	-	- -
		DA ES. PRE di cui residui di spesa delegata	2.917,45 -	-	2.917,45 -
	* PROVENIENZA: 1121 - 1631 - 2401	TOTALE di cui residui di spesa delegata	2.917,45 -	-	2.917,45 -
2402	COMPETENZE FISSE E ACCESSORIE AL PERSONALE APPARTENENTE ALLA CARRIERA DIPLOMATICA AL NETTO DELL'IMPOSTA REGIONALE SULLE ATTIVITA' PRODUTTIVE (1.1.1)	DA COMP. di cui residui di spesa delegata	- -	145.798,00	145.798,00 -
		DA ES. PRE di cui residui di spesa delegata	- -	-	- -
		TOTALE di cui residui di spesa delegata	- -	145.798,00	145.798,00 -
2403	SOMME DOVUTE A TITOLO DI IMPOSTA REGIONALE SULLE ATTIVITA' PRODUTTIVE SULLE RETRIBUZIONI CORRISPOSTE AL PERSONALE APPARTENENTE ALLA CARRIERA DIPLOMATICA (3.1.1)	DA COMP. di cui residui di spesa delegata	- -	9.542,00	9.542,00 -
		DA ES. PRE di cui residui di spesa delegata	- -	-	- -
	* PROVENIENZA: 1123 - 2403	TOTALE di cui residui di spesa delegata	- -	9.542,00	9.542,00 -
2418	SOMME DOVUTE A TITOLO DI IMPOSTA REGIONALE SULLE ATTIVITA' PRODUTTIVE SULLE RETRIBUZIONI CORRISPOSTE AI DIPENDENTI (3.1.1)	DA COMP. di cui residui di spesa delegata	- -	-	- -
		DA ES. PRE di cui residui di spesa delegata	199,66 -	-	199,66 -
	* PROVENIENZA: 1130 - 1638 - 2418	TOTALE di cui residui di spesa delegata	199,66 -	-	199,66 -

11/05/2023

060/170/19

2022		RESIDUI PASSIVI			
		MINISTERO DEGLI AFFARI ESTERI E DELLA COOPERAZIONE INTERNAZIONALE			
UNITA' DI VOTO/CAPITOLO		RESIDUI FORMALI	RESIDUI DI STANZIAMENTO	TOTALE	
NUMERO	DENOMINAZIONE				
	Promozione e diffusione della lingua e della cultura italiana all'estero	DA COMP. di cui residui di spesa delegata	2.629.755,76 23.666,39	121.887,00	2.751.642,76 23.666,39
		DA ES. PRE di cui residui di spesa delegata	203.290,71 -	-	203.290,71 -
		TOTALE di cui residui di spesa delegata	2.833.046,47 23.666,39	121.887,00	2.954.933,47 23.666,39
2471	SPESE PER ACQUISTO DI BENI E SERVIZI (R) (2.2.3)	DA COMP. di cui residui di spesa delegata	262.596,05 23.666,39	-	262.596,05 23.666,39
		DA ES. PRE di cui residui di spesa delegata	7.262,37 -	-	7.262,37 -
	* PROVENIENZA: 1636 - 2471	TOTALE di cui residui di spesa delegata	269.858,42 23.666,39	-	269.858,42 23.666,39
2491	SPESE PER LA PROMOZIONE, LA DIFFUSIONE DELLA LINGUA E CULTURA ITALIANA E L'INSEGNAMENTO DELLA LINGUA ITALIANA A STRANIERI, INCLUSE CAMPAGNE INFORMATIVE PER L' ATTRAZIONE DI STUDENTI STRANIERI, NONCHE' PER L'ORGANIZZAZIONE DI CORSI DI FORMAZIONE E AGGIORNAMENTO PER DOCENTI DI LINGUA ITALIANA PRESSO UNIVERSITA' O ISTITUZIONI ITALIANE SPECIALIZZATE, IVI COMPRESI GLI ONERI DERIVANTI DAL VIAGGIO E DAL SOGGIORNO; ACQUISTO E FORNITURA DI MATERIALE DIDATTICO ANCHE IN FORMATO DIGITALE IVI COMPRESI LE SPESE DI IMBALLAGGIO E SPEDIZIONE; CONVENZIONI PER L'ACQUISIZIONE DI CONSULENZE DA PARTE DI SPECIALISTI NONCHE' PER L'ORGANIZZAZIONE E LA PARTECIPAZIONE A CONVEGNI SULLA LINGUA E SULL'EDITORIA, IVI INCLUSI GLI ONERI DERIVANTI DA VIAGGIO E SOGGIORNO ANCHE DEI RELATORI (R) (5.1.2)	DA COMP. di cui residui di spesa delegata	235.024,87 -	-	235.024,87 -
		DA ES. PRE di cui residui di spesa delegata	- -	-	- -
		TOTALE di cui residui di spesa delegata	235.024,87 -	-	235.024,87 -
2513	COBERTURE ASSICURATIVE PER IL PERSONALE DOCENTE INVIATO ALL'ESTERO (12.1.1) (SPESE OBBLIGATORIE)	DA COMP. di cui residui di spesa delegata	- -	-	- -
		DA ES. PRE di cui residui di spesa delegata	915,95 -	-	915,95 -
		TOTALE di cui residui di spesa delegata	915,95 -	-	915,95 -
2560	SPESE PER ACQUISTO DI BENI E SERVIZI (R) (2.1.1)	DA COMP. di cui residui di spesa delegata	13.961,84 -	-	13.961,84 -
		DA ES. PRE di cui residui di spesa delegata	3.290,31 -	-	3.290,31 -
		TOTALE di cui residui di spesa delegata	17.252,15 -	-	17.252,15 -

11/05/2023

060/170/20

2022		RESIDUI PASSIVI			
		MINISTERO DEGLI AFFARI ESTERI E DELLA COOPERAZIONE INTERNAZIONALE			
UNITA' DI VOTO/CAPITOLO		RESIDUI FORMALI	RESIDUI DI STANZIAMENTO	TOTALE	
NUMERO	DENOMINAZIONE				
2619	SPESE, CONTRIBUTI, ASSEGNI E PREMI FINALIZZATI ALLA PROMOZIONE ED ALLE RELAZIONI CULTURALI (R) (5.3.2)	DA COMP. di cui residui di spesa delegata 1.531.373,00 -	-	1.531.373,00	
		DA ES. PRE di cui residui di spesa delegata 191.822,08 -	-	191.822,08	
		TOTALE di cui residui di spesa delegata 1.723.195,08 -	-	1.723.195,08	
2752	CONTRIBUTI EROGATI AD ORGANISMI NAZIONALI ED INTERNAZIONALI NELL'AMBITO DELLE RELAZIONI CULTURALI CON L'ESTERO (7.1.2)	DA COMP. di cui residui di spesa delegata 550.000,00 -	-	550.000,00	
		DA ES. PRE di cui residui di spesa delegata - -	-	-	
		TOTALE di cui residui di spesa delegata 550.000,00 -	-	550.000,00	
2761	ASSEGNI AGLI ISTITUTI ITALIANI DI CULTURA ALL'ESTERO (R) (4.1.3)	DA COMP. di cui residui di spesa delegata - -	100.000,00	100.000,00	
		DA ES. PRE di cui residui di spesa delegata - -	-	-	
		TOTALE di cui residui di spesa delegata - -	100.000,00	100.000,00	
3153	CONTRIBUTI IN DENARO, LIBRI E MATERIALE DIDATTICO E RELATIVE SPESE DI SPEDIZIONE AD ENTI, ASSOCIAZIONI E COMITATI PER L'ASSISTENZA EDUCATIVA, SCOLASTICA, CULTURALE, RICREATIVA E SPORTIVA DEI LAVORATORI ITALIANI ALL'ESTERO E DELLE LORO FAMIGLIE. (R) (5.2.2)	DA COMP. di cui residui di spesa delegata 36.800,00 -	-	36.800,00	
		DA ES. PRE di cui residui di spesa delegata - -	-	-	
		TOTALE di cui residui di spesa delegata 36.800,00 -	-	36.800,00	
7950	SPESE PER ACQUISTO DI ATTREZZATURE ED APPARECCHIATURE NON INFORMATICHE, DI MOBILIO E DI DOTAZIONI LIBRARIE (R) (21.1.2)	DA COMP. di cui residui di spesa delegata - -	21.887,00	21.887,00	
		DA ES. PRE di cui residui di spesa delegata - -	-	-	
		TOTALE di cui residui di spesa delegata - -	21.887,00	21.887,00	
*	PROVENIENZA: 7301 - 7950				
	Attività di pianificazione delle politiche	DA COMP. di cui residui di spesa delegata 511.888,51 -	190.000,00	701.888,51	
		DA ES. PRE di cui residui di spesa delegata 213.672,09 -	-	213.672,09	
		TOTALE di cui residui di spesa delegata 725.560,60 -	190.000,00	915.560,60	
1149	SPESE PER IL CONFERIMENTO DI INCARICHI DI STUDIO E CONSULENZA NON PREVISTI DA ESPRESSE DISPOSIZIONI NORMATIVE E REGOLAMENTARI (R) (2.2.10)	DA COMP. di cui residui di spesa delegata - -	-	-	
		DA ES. PRE di cui residui di spesa delegata 551,70 -	-	551,70	
		TOTALE di cui residui di spesa delegata 551,70 -	-	551,70	

11/05/2023

060/170/21

2022		RESIDUI PASSIVI			
		MINISTERO DEGLI AFFARI ESTERI E DELLA COOPERAZIONE INTERNAZIONALE			
UNITA' DI VOTO/CAPITOLO		RESIDUI FORMALI	RESIDUI DI STANZIAMENTO	TOTALE	
NUMERO	DENOMINAZIONE				
1150	SPESE PER LE ATTIVITA' CONNESSE ALLA CONFERENZA PER IL DIALOGO MEDITERRANEO - MED DIALOGUES - (R) (2.2.7)	DA COMP. di cui residui di spesa delegata DA ES. PRE di cui residui di spesa delegata TOTALE di cui residui di spesa delegata	306.599,70 - 48,80 - 306.648,50 -	- - - - -	306.599,70 - 48,80 - 306.648,50 -
1157	POTENZIAMENTO DELLE ATTIVITA' DI ANALISI E DOCUMENTAZIONE IN MATERIA DI POLITICA INTERNAZIONALE. (R) (4.1.1)	DA COMP. di cui residui di spesa delegata DA ES. PRE di cui residui di spesa delegata TOTALE di cui residui di spesa delegata	4.131,12 - - - 4.131,12 -	190.000,00 - - - 190.000,00 -	194.131,12 - - - 194.131,12 -
1167	SOMME DA EROGARE A ENTI CON PERSONALITA' GIURIDICA O A ORGANIZZAZIONI NON LUCRATIVE DI UTILITA' SOCIALE, INDIVIDUATI SULLA BASE DI CONVENZIONI STIPULATE CON PROCEDURE DI EVIDENZA PUBBLICA PER L'ESECUZIONE DI PROGETTI DI RICERCA (R) (5.3.2)	DA COMP. di cui residui di spesa delegata DA ES. PRE di cui residui di spesa delegata TOTALE di cui residui di spesa delegata	200.822,46 - 32.500,00 - 233.322,46 -	- - - - -	200.822,46 - 32.500,00 - 233.322,46 -
2515	SPESE PER ACQUISTO DI BENI E SERVIZI (R) (2.1.2)	DA COMP. di cui residui di spesa delegata DA ES. PRE di cui residui di spesa delegata TOTALE di cui residui di spesa delegata	335,23 - 180.571,59 - 180.906,82 -	- - - - -	335,23 - 180.571,59 - 180.906,82 -
*	PROVENIENZA: 1147	TOTALE di cui residui di spesa delegata	180.906,82 -	-	180.906,82 -
	Comunicazione istituzionale e rapporti con i media	DA COMP. di cui residui di spesa delegata DA ES. PRE di cui residui di spesa delegata TOTALE di cui residui di spesa delegata	27.384,63 - 43,54 - 27.428,17 -	- - - - -	27.384,63 - 43,54 - 27.428,17 -
2516	SPESE PER ACQUISTO DI BENI E SERVIZI (R) (2.1.2)	DA COMP. di cui residui di spesa delegata DA ES. PRE di cui residui di spesa delegata TOTALE di cui residui di spesa delegata	27.384,63 - 43,54 - 27.428,17 -	- - - - -	27.384,63 - 43,54 - 27.428,17 -
*	PROVENIENZA: 1636	TOTALE di cui residui di spesa delegata	27.428,17 -	-	27.428,17 -
2	Servizi istituzionali e generali delle amministrazioni pubbliche(32)	DA COMP. di cui residui di spesa delegata DA ES. PRE di cui residui di spesa delegata TOTALE di cui residui di spesa delegata	5.075.806,62 - 20.373.310,16 - 25.449.116,78 -	55.481.179,69 - 37.545.929,93 - 93.027.109,62 -	60.556.986,31 - 57.919.240,09 - 118.476.226,40 -

11/05/2023

060/170/22

2022		RESIDUI PASSIVI			
		MINISTERO DEGLI AFFARI ESTERI E DELLA COOPERAZIONE INTERNAZIONALE			
UNITA' DI VOTO/CAPITOLO		RESIDUI FORMALI	RESIDUI DI STANZIAMENTO	TOTALE	
NUMERO	DENOMINAZIONE				
2.1	Indirizzo politico(32.2)	DA COMP.	-	311.719,09	311.719,09
		di cui residui di spesa delegata	-	-	-
		DA ES. PRE	-	-	-
		di cui residui di spesa delegata	-	-	-
	TOTALE	-	311.719,09	311.719,09	
	di cui residui di spesa delegata	-	-	-	
	GABINETTO E UFFICI DI DIRETTA COLLABORAZIONE ALL'OPERA DEL MINISTRO	DA COMP.	-	311.719,09	311.719,09
		di cui residui di spesa delegata	-	-	-
		DA ES. PRE	-	-	-
		di cui residui di spesa delegata	-	-	-
	TOTALE	-	311.719,09	311.719,09	
	di cui residui di spesa delegata	-	-	-	
Indirizzo politico- amministrativo	DA COMP.	-	311.719,09	311.719,09	
	di cui residui di spesa delegata	-	-	-	
	DA ES. PRE	-	-	-	
	di cui residui di spesa delegata	-	-	-	
TOTALE	-	311.719,09	311.719,09		
di cui residui di spesa delegata	-	-	-		
1045	COMPETENZE FISSE E ACCESSORIE AL PERSONALE APPARTENENTE ALLA CARRIERA DIPLOMATICA AL NETTO DELL'IMPOSTA REGIONALE SULLE ATTIVITA' PRODUTTIVE (1.1.1)	DA COMP.	-	291.597,00	291.597,00
		di cui residui di spesa delegata	-	-	-
		DA ES. PRE	-	-	-
		di cui residui di spesa delegata	-	-	-
TOTALE	-	291.597,00	291.597,00		
di cui residui di spesa delegata	-	-	-		
1046	SOMME DOVUTE A TITOLO DI IMPOSTA REGIONALE SULLE ATTIVITA' PRODUTTIVE SULLE RETRIBUZIONI CORRISPOSTE AL PERSONALE APPARTENENTE ALLA CARRIERA DIPLOMATICA (3.1.1)	DA COMP.	-	19.084,00	19.084,00
		di cui residui di spesa delegata	-	-	-
		DA ES. PRE	-	-	-
		di cui residui di spesa delegata	-	-	-
TOTALE	-	19.084,00	19.084,00		
di cui residui di spesa delegata	-	-	-		
7150	SPESE PER ACQUISTO DI ATTREZZATURE E APPARECCHIATURE NON INFORMATICHE, DI MOBILIO E DI DOTAZIONI LIBRARIE (R) (21.1.2)	DA COMP.	-	1.038,09	1.038,09
		di cui residui di spesa delegata	-	-	-
		DA ES. PRE	-	-	-
		di cui residui di spesa delegata	-	-	-
TOTALE	-	1.038,09	1.038,09		
di cui residui di spesa delegata	-	-	-		
2.2	Servizi e affari generali per le amministrazioni di competenza(32.3)	DA COMP.	5.075.806,62	55.169.460,60	60.245.267,22
		di cui residui di spesa delegata	-	-	-
		DA ES. PRE	20.373.310,16	37.545.929,93	57.919.240,09
		di cui residui di spesa delegata	-	-	-
TOTALE	25.449.116,78	92.715.390,53	118.164.507,31		
di cui residui di spesa delegata	-	-	-		

11/05/2023

060/170/23

2022		RESIDUI PASSIVI			
		MINISTERO DEGLI AFFARI ESTERI E DELLA COOPERAZIONE INTERNAZIONALE			
UNITA' DI VOTO/CAPITOLO		RESIDUI FORMALI	RESIDUI DI STANZIAMENTO	TOTALE	
NUMERO	DENOMINAZIONE				
	DIREZIONE GENERALE PER L'AMMINISTRAZIONE, L'INFORMATICA E LE COMUNICAZIONI	DA COMP. di cui residui di spesa delegata	5.075.806,62 -	55.169.460,60	60.245.267,22 -
		DA ES. PRE di cui residui di spesa delegata	20.373.310,16 -	37.545.929,93	57.919.240,09 -
		TOTALE di cui residui di spesa delegata	25.449.116,78 -	92.715.390,53	118.164.507,31 -
	Spese di personale per il programma	DA COMP. di cui residui di spesa delegata	1.320,37 -	3.976,00	5.296,37 -
		DA ES. PRE di cui residui di spesa delegata	- -	-	- -
		TOTALE di cui residui di spesa delegata	1.320,37 -	3.976,00	5.296,37 -
1301	COMPETENZE FISSE E ACCESSORIE AL PERSONALE AL NETTO DELL'IMPOSTA REGIONALE SULLE ATTIVITA' PRODUTTIVE (1.1.1)	DA COMP. di cui residui di spesa delegata	1.320,37 -	-	1.320,37 -
		DA ES. PRE di cui residui di spesa delegata	- -	-	- -
		TOTALE di cui residui di spesa delegata	1.320,37 -	-	1.320,37 -
1303	SOMME DOVUTE A TITOLO DI IMPOSTA REGIONALE SULLE ATTIVITA' PRODUTTIVE SULLE RETRIBUZIONI CORRISPONTE AI DIPENDENTI (3.1.1)	DA COMP. di cui residui di spesa delegata	- -	3.976,00	3.976,00 -
		DA ES. PRE di cui residui di spesa delegata	- -	-	- -
		TOTALE di cui residui di spesa delegata	- -	3.976,00	3.976,00 -
	Gestione del personale	DA COMP. di cui residui di spesa delegata	738.578,09 -	501.708,00	1.240.286,09 -
		DA ES. PRE di cui residui di spesa delegata	734.341,51 -	-	734.341,51 -
		TOTALE di cui residui di spesa delegata	1.472.919,60 -	501.708,00	1.974.627,60 -
1306	SPESE PER IL FUNZIONAMENTO DEL SERVIZIO DELLA MENSA E DEGLI ALTRI SERVIZI SOCIALI (1.1.2)	DA COMP. di cui residui di spesa delegata	737.598,09 -	-	737.598,09 -
		DA ES. PRE di cui residui di spesa delegata	727.865,35 -	-	727.865,35 -
		TOTALE di cui residui di spesa delegata	1.465.463,44 -	-	1.465.463,44 -
1390	SPESE PER ACQUISTO DI BENI E SERVIZI (R) (2.1.1)	DA COMP. di cui residui di spesa delegata	980,00 -	-	980,00 -
		DA ES. PRE di cui residui di spesa delegata	6.476,16 -	-	6.476,16 -
		TOTALE di cui residui di spesa delegata	7.456,16 -	-	7.456,16 -

11/05/2023

060/170/24

2022		RESIDUI PASSIVI			
		MINISTERO DEGLI AFFARI ESTERI E DELLA COOPERAZIONE INTERNAZIONALE			
UNITA' DI VOTO/CAPITOLO		RESIDUI FORMALI	RESIDUI DI STANZIAMENTO	TOTALE	
NUMERO	DENOMINAZIONE				
1621	FONDO RISORSE DECENTRATE (1.1.3)	DA COMP. di cui residui di spesa delegata	- -	501.708,00	501.708,00 -
		DA ES. PRE di cui residui di spesa delegata	- -	-	- -
		TOTALE di cui residui di spesa delegata	- -	501.708,00	501.708,00 -
	Gestione comune dei beni e servizi, ivi inclusi i sistemi informativi	DA COMP. di cui residui di spesa delegata	4.335.908,16 -	54.663.776,60	58.999.684,76 -
		DA ES. PRE di cui residui di spesa delegata	19.638.968,65 -	37.545.929,93	57.184.898,58 -
		TOTALE di cui residui di spesa delegata	23.974.876,81 -	92.209.706,53	116.184.583,34 -
1391	SPESE PER ACQUISTO DI BENI E SERVIZI (R) (2.2.3)	DA COMP. di cui residui di spesa delegata	996.742,88 -	-	996.742,88 -
		DA ES. PRE di cui residui di spesa delegata	498.810,99 -	-	498.810,99 -
	* DESTINAZIONE: 1245 - 1391	TOTALE di cui residui di spesa delegata	1.495.553,87 -	-	1.495.553,87 -
1392	NOLEGGIO, TRASPORTO E INSTALLAZIONE DI APPARECCHIATURE INFORMATICHE E PER L'AUTOMAZIONE DEGLI UFFICI DELL'AMMINISTRAZIONE CENTRALE E RELATIVA MANUTENZIONE E ASSISTENZA TECNICA. PRODUZIONE DI SOFTWARE, ADDESTRAMENTO DEL PERSONALE TECNICO E DEGLI UTENTI FINALI ED AVVIAMENTO DEI SISTEMI PRESSO L'AMMINISTRAZIONE CENTRALE. FUNZIONAMENTO DEL C.E.D. E DEL SISTEMA INFORMATIVO DEL MINISTERO DEGLI AFFARI ESTERI E DELLA COOPERAZIONE INTERNAZIONALE (R) (2.2.1)	DA COMP. di cui residui di spesa delegata	2.409.696,01 -	1.461.610,80	3.871.306,81 -
		DA ES. PRE di cui residui di spesa delegata	227.978,58 -	-	227.978,58 -
		TOTALE di cui residui di spesa delegata	2.637.674,59 -	1.461.610,80	4.099.285,39 -
1393	SPESE PER IL SERVIZIO CORRIERI (R) (2.2.14)	DA COMP. di cui residui di spesa delegata	30.529,56 -	-	30.529,56 -
		DA ES. PRE di cui residui di spesa delegata	- -	-	- -
		TOTALE di cui residui di spesa delegata	30.529,56 -	-	30.529,56 -
1394	MANUTENZIONE ORDINARIA DEGLI IMMOBILI (R) (2.2.2)	DA COMP. di cui residui di spesa delegata	275.568,33 -	-	275.568,33 -
		DA ES. PRE di cui residui di spesa delegata	- -	-	- -
		TOTALE di cui residui di spesa delegata	275.568,33 -	-	275.568,33 -

11/05/2023

060/170/25

2022		RESIDUI PASSIVI			
		MINISTERO DEGLI AFFARI ESTERI E DELLA COOPERAZIONE INTERNAZIONALE			
UNITA' DI VOTO/CAPITOLO		RESIDUI FORMALI	RESIDUI DI STANZIAMENTO	TOTALE	
NUMERO	DENOMINAZIONE				
1396	SPESE RELATIVE ALLA MANUTENZIONE DI IMPIANTI E ATTREZZATURE NONCHE' ADEGUAMENTO SICUREZZA NEI LUOGHI DI LAVORO (R) (2.2.2)	DA COMP. di cui residui di spesa delegata - DA ES. PRE di cui residui di spesa delegata - TOTALE di cui residui di spesa delegata -	302,40 - - - 302,40 -	- - - - - -	302,40 - - - 302,40 -
7240	SPESE PER LO SVILUPPO DEL SISTEMA INFORMATIVO (R) (21.1.6)	DA COMP. di cui residui di spesa delegata - DA ES. PRE di cui residui di spesa delegata - TOTALE di cui residui di spesa delegata -	183.622,34 - 2.031.290,26 - 2.214.912,60 -	10.342.117,52 - 3.167.581,18 - 13.509.698,70 -	10.525.739,86 - 5.198.871,44 - 15.724.611,30 -
7250	SPESE PER ACQUISTO DI ATTREZZATURE E APPARECCHIATURE ANCHE NON INFORMATICHE, DI MOBILIO E DI DOTAZIONI LIBRARIE (R) (21.1.2)	DA COMP. di cui residui di spesa delegata - DA ES. PRE di cui residui di spesa delegata - TOTALE di cui residui di spesa delegata -	59.127,52 - 530.177,42 - 589.304,94 -	183.008,73 - 1.357.894,58 - 1.540.903,31 -	242.136,25 - 1.888.072,00 - 2.130.208,25 -
7255	MANUTENZIONE STRAORDINARIA DEGLI IMMOBILI (R) (21.1.9)	DA COMP. di cui residui di spesa delegata - DA ES. PRE di cui residui di spesa delegata - TOTALE di cui residui di spesa delegata -	372.408,82 - 12.350.711,40 - 12.723.120,22 -	10.310.735,23 - 12.800.000,00 - 23.110.735,23 -	10.683.144,05 - 25.150.711,40 - 35.833.855,45 -
7256	SPESE RELATIVE ALLA MANUTENZIONE STRAORDINARIA DI IMPIANTI E ATTREZZATURE NONCHE' ADEGUAMENTO SICUREZZA NEI LUOGHI DI LAVORO (R) (21.1.9)	DA COMP. di cui residui di spesa delegata - DA ES. PRE di cui residui di spesa delegata - TOTALE di cui residui di spesa delegata -	7.910,30 - - - 7.910,30 -	2.366.304,32 - 249.454,17 - 2.615.758,49 -	2.374.214,62 - 249.454,17 - 2.623.668,79 -
7258	SOMME DA DESTINARSI ALLA PARTECIPAZIONE ITALIANA PER LE SPESE DI COSTRUZIONE E DI MANUTENZIONE DI IMMOBILI DI PROPRIETA' PUBBLICA IN USO ALLE ORGANIZZAZIONI INTERNAZIONALI SITE IN ITALIA. (R) (21.1.9)	DA COMP. di cui residui di spesa delegata - DA ES. PRE di cui residui di spesa delegata - TOTALE di cui residui di spesa delegata -	- - 4.000.000,00 - 4.000.000,00 -	30.000.000,00 - 19.971.000,00 - 49.971.000,00 -	30.000.000,00 - 23.971.000,00 - 53.971.000,00 -
4	Commercio internazionale ed internazionalizzazione del sistema produttivo(16)	DA COMP. di cui residui di spesa delegata - DA ES. PRE di cui residui di spesa delegata - TOTALE di cui residui di spesa delegata -	2.142.945,44 74.532,18 59.905.249,68 - 62.048.195,12 74.532,18	12.958.508,11 - 48.607.746,92 - 61.566.255,03 -	15.101.453,55 74.532,18 108.512.996,60 - 123.614.450,15 74.532,18

11/05/2023

060/170/26

2022		RESIDUI PASSIVI			
		MINISTERO DEGLI AFFARI ESTERI E DELLA COOPERAZIONE INTERNAZIONALE			
UNITA' DI VOTO/CAPITOLO		RESIDUI FORMALI	RESIDUI DI STANZIAMENTO	TOTALE	
NUMERO	DENOMINAZIONE				
4.1	Sostegno all'internazionalizzazione delle imprese e promozione del made in Italy(16.5)	DA COMP.	2.142.945,44	12.958.508,11	15.101.453,55
		di cui residui di spesa delegata	74.532,18		74.532,18
		DA ES. PRE	59.905.249,68	48.607.746,92	108.512.996,60
		di cui residui di spesa delegata	-		-
	TOTALE	62.048.195,12	61.566.255,03	123.614.450,15	
	di cui residui di spesa delegata	74.532,18		74.532,18	
	DIREZIONE GENERALE PER LA PROMOZIONE DEL SISTEMA PAESE	DA COMP.	2.142.945,44	12.958.508,11	15.101.453,55
		di cui residui di spesa delegata	74.532,18		74.532,18
		DA ES. PRE	59.905.249,68	48.607.746,92	108.512.996,60
		di cui residui di spesa delegata	-		-
	TOTALE	62.048.195,12	61.566.255,03	123.614.450,15	
	di cui residui di spesa delegata	74.532,18		74.532,18	
Spese di personale per il programma	DA COMP.	-	504.856,00	504.856,00	
	di cui residui di spesa delegata	-		-	
	DA ES. PRE	-	-	-	
	di cui residui di spesa delegata	-		-	
TOTALE	-	504.856,00	504.856,00		
di cui residui di spesa delegata	-		-		
2404	COMPETENZE FISSE E ACCESSORIE AL PERSONALE AL NETTO DELL'IMPOSTA REGIONALE SULLE ATTIVITA' PRODUTTIVE (1.1.1)	DA COMP.	-	473.845,00	473.845,00
		di cui residui di spesa delegata	-		-
		DA ES. PRE	-	-	-
		di cui residui di spesa delegata	-		-
TOTALE	-	473.845,00	473.845,00		
di cui residui di spesa delegata	-		-		
2406	SOMME DOVUTE A TITOLO DI IMPOSTA REGIONALE SULLE ATTIVITA' PRODUTTIVE SULLE RETRIBUZIONI CORRISPONTE AI DIPENDENTI (3.1.1)	DA COMP.	-	31.011,00	31.011,00
		di cui residui di spesa delegata	-		-
		DA ES. PRE	-	-	-
		di cui residui di spesa delegata	-		-
TOTALE	-	31.011,00	31.011,00		
di cui residui di spesa delegata	-		-		
	Agenzia per la promozione all'estero e l'internazionalizzazione delle imprese italiane	DA COMP.	1.019.013,50	1.754.731,00	2.773.744,50
		di cui residui di spesa delegata	-		-
		DA ES. PRE	59.566.716,32	-	59.566.716,32
		di cui residui di spesa delegata	-		-
TOTALE	60.585.729,82	1.754.731,00	62.340.460,82		
di cui residui di spesa delegata	-		-		
2414	SPESE PER L'AGENZIA - ICE PER LA PROMOZIONE ALL'ESTERO E L'INTERNAZIONALIZZAZIONE DELLE IMPRESE ITALIANE (4.1.2)	DA COMP.	-	1.754.731,00	1.754.731,00
		di cui residui di spesa delegata	-		-
		DA ES. PRE	-	-	-
		di cui residui di spesa delegata	-		-
TOTALE	-	1.754.731,00	1.754.731,00		
di cui residui di spesa delegata	-		-		

11/05/2023

060/170/27

2022		RESIDUI PASSIVI			
		MINISTERO DEGLI AFFARI ESTERI E DELLA COOPERAZIONE INTERNAZIONALE			
UNITA' DI VOTO/CAPITOLO		RESIDUI FORMALI	RESIDUI DI STANZIAMENTO	TOTALE	
NUMERO	DENOMINAZIONE				
2415	FONDO PER LA PROMOZIONE DEGLI SCAMBI E L'INTERNAZIONALIZZAZIONE DELLE IMPRESE (R) (4.1.2)	DA COMP. di cui residui di spesa delegata	1.019.013,50 -	- -	1.019.013,50 -
		DA ES. PRE di cui residui di spesa delegata	59.566.716,32 -	- -	59.566.716,32 -
*	PROVENIENZA: 2415 - 7959	TOTALE di cui residui di spesa delegata	60.585.729,82 -	- -	60.585.729,82 -
	Internazionalizzazione del sistema produttivo e cooperazione scientifica e tecnologica in ambito internazionale	DA COMP. di cui residui di spesa delegata	1.049.399,76 -	48.921,11 -	1.098.320,87 -
		DA ES. PRE di cui residui di spesa delegata	338.533,36 -	25.566,98 -	364.100,34 -
		TOTALE di cui residui di spesa delegata	1.387.933,12 -	74.488,09 -	1.462.421,21 -
2308	SPESE IN ITALIA ED ALL'ESTERO PER INIZIATIVE RELATIVE ALL'INTERNAZIONALIZZAZIONE DEL SISTEMA PAESE (R) (2.2.7)	DA COMP. di cui residui di spesa delegata	439.301,68 -	- -	439.301,68 -
		DA ES. PRE di cui residui di spesa delegata	3.294,32 -	- -	3.294,32 -
		TOTALE di cui residui di spesa delegata	442.596,00 -	- -	442.596,00 -
2309	CONTRIBUTI PER INCENTIVARE PROGETTI DI RICERCA DI BASE E TECNOLOGICA CONCORDATI NEI PROTOCOLLI DI COOPERAZIONE BILATERALE E MULTILATERALE IN MATERIA, NONCHE' CONTRIBUTI PER INIZIATIVE CULTURALI INTRAPRESE NEL QUADRO DI ACCORDI DI COLLABORAZIONE FRA UNIVERSITA' ITALIANE E STRANIERE (R) (5.3.2)	DA COMP. di cui residui di spesa delegata	121.589,00 -	- -	121.589,00 -
		DA ES. PRE di cui residui di spesa delegata	215.839,85 -	- -	215.839,85 -
		TOTALE di cui residui di spesa delegata	337.428,85 -	- -	337.428,85 -
2311	ACCORDO DI COOPERAZIONE NEL CAMPO DELLA RICERCA E DELLO SVILUPPO INDUSTRIALE, SCIENTIFICO E TECNOLOGICO TRA IL GOVERNO DELLA REPUBBLICA ITALIANA ED IL GOVERNO DELLO STATO DI ISRAELE. (R) (7.1.2)	DA COMP. di cui residui di spesa delegata	473.089,00 -	- -	473.089,00 -
		DA ES. PRE di cui residui di spesa delegata	- -	- -	- -
		TOTALE di cui residui di spesa delegata	473.089,00 -	- -	473.089,00 -
2407	SPESE PER ACQUISTO DI BENI E SERVIZI (R) (2.1.1)	DA COMP. di cui residui di spesa delegata	15.420,08 -	- -	15.420,08 -
		DA ES. PRE di cui residui di spesa delegata	- -	- -	- -
		TOTALE di cui residui di spesa delegata	15.420,08 -	- -	15.420,08 -

11/05/2023

060/170/28

2022		RESIDUI PASSIVI			
		MINISTERO DEGLI AFFARI ESTERI E DELLA COOPERAZIONE INTERNAZIONALE			
UNITA' DI VOTO/CAPITOLO		RESIDUI FORMALI	RESIDUI DI STANZIAMENTO	TOTALE	
NUMERO	DENOMINAZIONE				
7954	SPESE PER LA REALIZZAZIONE E LO SVILUPPO DEL SISTEMA INFORMATIVO (R) (21.1.6)	DA COMP. di cui residui di spesa delegata - DA ES. PRE di cui residui di spesa delegata - TOTALE di cui residui di spesa delegata -	- - 1.484,51 - 1.484,51 -	34.249,00 - - - 34.249,00	34.249,00 - 1.484,51 - 35.733,51 -
7956	SPESE PER ACQUISTO DI ATTREZZATURE E APPARECCHIATURE NON INFORMATICHE, DI MOBILIO E DI DOTAZIONI LIBRARIE (R) (21.1.2)	DA COMP. di cui residui di spesa delegata - DA ES. PRE di cui residui di spesa delegata - TOTALE di cui residui di spesa delegata -	- - 36.000,00 - 36.000,00 -	14.672,11 - 25.566,98 - 40.239,09	14.672,11 - 61.566,98 - 76.239,09 -
7957	SOMME DA EROGARE AI CONSORZI MONOREGIONALI DELLA REGIONE SICILIA (23.1.1)	DA COMP. di cui residui di spesa delegata - DA ES. PRE di cui residui di spesa delegata - TOTALE di cui residui di spesa delegata -	- - 81.914,68 - 81.914,68 -	- - - - -	- - 81.914,68 - 81.914,68 -
	Piano straordinario del Made in Italy	DA COMP. di cui residui di spesa delegata - DA ES. PRE di cui residui di spesa delegata - TOTALE di cui residui di spesa delegata -	74.532,18 74.532,18 - - 74.532,18 74.532,18	10.650.000,00 - 48.582.179,94 - 59.232.179,94	10.724.532,18 74.532,18 48.582.179,94 - 59.306.712,12 74.532,18
7959	FONDO PER LA PROMOZIONE DEL MADE IN ITALY (R) (22.1.1)	DA COMP. di cui residui di spesa delegata - DA ES. PRE di cui residui di spesa delegata - TOTALE di cui residui di spesa delegata -	74.532,18 74.532,18 - - 74.532,18 74.532,18	10.650.000,00 - 48.582.179,94 - 59.232.179,94	10.724.532,18 74.532,18 48.582.179,94 - 59.306.712,12 74.532,18

11/05/2023

060/172/1

2022		RESIDUI PASSIVI - RIASSUNTO PER TITOLI		
		MINISTERO DEGLI AFFARI ESTERI E DELLA COOPERAZIONE INTERNAZIONALE		
TITOLI		RESIDUI FORMALI	RESIDUI DI STANZIAMENTO	TOTALE
TITOLO I - SPESE CORRENTI	DA COMP.	98.482.382,35	26.909.304,71	125.391.687,06
	di cui residui di spesa delegata	468.273,96		468.273,96
	DA ES. PRE	63.204.673,31	-	63.204.673,31
	di cui residui di spesa delegata	20.054,42		20.054,42
	TOTALE	161.687.055,66	26.909.304,71	188.596.360,37
	di cui residui di spesa delegata	488.328,38		488.328,38
TITOLO II - SPESE IN CONTO CAPITALE	DA COMP.	698.883,43	115.806.789,51	116.505.672,94
	di cui residui di spesa delegata	74.532,18		74.532,18
	DA ES. PRE	19.129.888,15	105.111.186,62	124.241.074,77
	di cui residui di spesa delegata	-		-
	TOTALE	19.828.771,58	220.917.976,13	240.746.747,71
	di cui residui di spesa delegata	74.532,18		74.532,18
TOTALE GENERALE	DA COMP.	99.181.265,78	142.716.094,22	241.897.360,00
	di cui residui di spesa delegata	542.806,14		542.806,14
	DA ES. PRE	82.334.561,46	105.111.186,62	187.445.748,08
	di cui residui di spesa delegata	20.054,42		20.054,42
	TOTALE	181.515.827,24	247.827.280,84	429.343.108,08
	di cui residui di spesa delegata	562.860,56		562.860,56

11/05/2023

060/473/1

2022		RESIDUI PASSIVI - RIASSUNTO PER MISSIONE/PROGRAMMA		
		MINISTERO DEGLI AFFARI ESTERI E DELLA COOPERAZIONE INTERNAZIONALE		
MISSIONE-PROGRAMMA		RESIDUI FORMALI	RESIDUI DI STANZIAMENTO	TOTALE
L'Italia in Europa e nel mondo (4)	DA COMP.	91.962.513,72	74.276.406,42	166.238.920,14
	di cui residui di spesa delegata	468.273,96		468.273,96
	DA ES. PRE	2.056.001,62	18.957.509,77	21.013.511,39
	di cui residui di spesa delegata	20.054,42		20.054,42
	TOTALE	94.018.515,34	93.233.916,19	187.252.431,53
Protocollo internazionale (4.1)	di cui residui di spesa delegata	488.328,38		488.328,38
	DA COMP.	247.789,52	84.979,55	332.769,07
	di cui residui di spesa delegata	190.624,34		190.624,34
	DA ES. PRE	27.229,51	-	27.229,51
	di cui residui di spesa delegata	11.000,00		11.000,00
TOTALE	275.019,03	84.979,55	359.998,58	
Cooperazione allo sviluppo (4.2)	di cui residui di spesa delegata	201.624,34		201.624,34
	DA COMP.	64.657.664,61	401.857,16	65.059.521,77
	di cui residui di spesa delegata	-		-
	DA ES. PRE	7.876,32	-	7.876,32
	di cui residui di spesa delegata	-		-
TOTALE	64.665.540,93	401.857,16	65.067.398,09	
Cooperazione economica e relazioni internazionali (4.4)	di cui residui di spesa delegata	-		-
	DA COMP.	7.650.210,03	664.233,00	8.314.443,03
	di cui residui di spesa delegata	-		-
	DA ES. PRE	124.032,28	-	124.032,28
	di cui residui di spesa delegata	5,00		5,00
TOTALE	7.774.242,31	664.233,00	8.438.475,31	
Promozione della pace e sicurezza internazionale (4.6)	di cui residui di spesa delegata	5,00		5,00
	DA COMP.	5.326.654,68	5.505.577,20	10.832.231,88
	di cui residui di spesa delegata	253.983,23		253.983,23
	DA ES. PRE	135.288,06	-	135.288,06
	di cui residui di spesa delegata	9.049,42		9.049,42
TOTALE	5.461.942,74	5.505.577,20	10.967.519,94	
Integrazione europea (4.7)	di cui residui di spesa delegata	263.032,65		263.032,65
	DA COMP.	28.295,66	1.456.782,00	1.485.077,66
	di cui residui di spesa delegata	-		-
	DA ES. PRE	139.837,19	-	139.837,19
	di cui residui di spesa delegata	-		-
TOTALE	168.132,85	1.456.782,00	1.624.914,85	
Italiani nel mondo e politiche migratorie (4.8)	di cui residui di spesa delegata	-		-
	DA COMP.	2.962,00	325.578,00	328.540,00
	di cui residui di spesa delegata	-		-
	DA ES. PRE	120,00	-	120,00
	di cui residui di spesa delegata	-		-
TOTALE	3.082,00	325.578,00	328.660,00	
Presenza dello Stato all'estero tramite le strutture diplomatico-consolari (4.12)	di cui residui di spesa delegata	-		-
	DA COMP.	3.669.675,00	51.797.642,62	55.467.317,62
	di cui residui di spesa delegata	-		-
	DA ES. PRE	82.080,37	18.957.509,77	19.039.590,14
	di cui residui di spesa delegata	-		-
TOTALE	3.751.755,37	70.755.152,39	74.506.907,76	
	di cui residui di spesa delegata	-		-

11/05/2023

060/473/2

2022		RESIDUI PASSIVI - RIASSUNTO PER MISSIONE/PROGRAMMA		
		MINISTERO DEGLI AFFARI ESTERI E DELLA COOPERAZIONE INTERNAZIONALE		
MISSIONE-PROGRAMMA		RESIDUI FORMALI	RESIDUI DI STANZIAMENTO	TOTALE
Rappresentanza all'estero e servizi ai cittadini e alle imprese (4.13)	DA COMP.	5.495.409,67	11.986.654,93	17.482.064,60
	di cui residui di spesa delegata	-	-	-
	DA ES. PRE	979.883,20	-	979.883,20
	di cui residui di spesa delegata	-	-	-
TOTALE	6.475.292,87	11.986.654,93	18.461.947,80	
di cui residui di spesa delegata	-	-	-	
Coordinamento dell'Amministrazione in ambito internazionale (4.14)	DA COMP.	109.897,86	705.329,00	815.226,86
	di cui residui di spesa delegata	-	-	-
	DA ES. PRE	1.242,79	-	1.242,79
	di cui residui di spesa delegata	-	-	-
TOTALE	111.140,65	705.329,00	816.469,65	
di cui residui di spesa delegata	-	-	-	
Sicurezza delle strutture in Italia e all'estero e controlli ispettivi. (4.17)	DA COMP.	1.604.925,79	880.545,96	2.485.471,75
	di cui residui di spesa delegata	-	-	-
	DA ES. PRE	138.288,45	-	138.288,45
	di cui residui di spesa delegata	-	-	-
TOTALE	1.743.214,24	880.545,96	2.623.760,20	
di cui residui di spesa delegata	-	-	-	
Diplomazia pubblica e culturale (4.18)	DA COMP.	3.169.028,90	467.227,00	3.636.255,90
	di cui residui di spesa delegata	23.666,39	-	23.666,39
	DA ES. PRE	420.123,45	-	420.123,45
	di cui residui di spesa delegata	-	-	-
TOTALE	3.589.152,35	467.227,00	4.056.379,35	
di cui residui di spesa delegata	23.666,39	-	23.666,39	
Commercio internazionale ed internazionalizzazione del sistema produttivo (16)	DA COMP.	2.142.945,44	12.958.508,11	15.101.453,55
	di cui residui di spesa delegata	74.532,18	-	74.532,18
	DA ES. PRE	59.905.249,68	48.607.746,92	108.512.996,60
	di cui residui di spesa delegata	-	-	-
TOTALE	62.048.195,12	61.566.255,03	123.614.450,15	
di cui residui di spesa delegata	74.532,18	-	74.532,18	
Sostegno all'internazionalizzazione delle imprese e promozione del made in Italy (16.5)	DA COMP.	2.142.945,44	12.958.508,11	15.101.453,55
	di cui residui di spesa delegata	74.532,18	-	74.532,18
	DA ES. PRE	59.905.249,68	48.607.746,92	108.512.996,60
	di cui residui di spesa delegata	-	-	-
TOTALE	62.048.195,12	61.566.255,03	123.614.450,15	
di cui residui di spesa delegata	74.532,18	-	74.532,18	
Servizi istituzionali e generali delle amministrazioni pubbliche (32)	DA COMP.	5.075.806,62	55.481.179,69	60.556.986,31
	di cui residui di spesa delegata	-	-	-
	DA ES. PRE	20.373.310,16	37.545.929,93	57.919.240,09
	di cui residui di spesa delegata	-	-	-
TOTALE	25.449.116,78	93.027.109,62	118.476.226,40	
di cui residui di spesa delegata	-	-	-	
Indirizzo politico (32.2)	DA COMP.	-	311.719,09	311.719,09
	di cui residui di spesa delegata	-	-	-
	DA ES. PRE	-	-	-
	di cui residui di spesa delegata	-	-	-
TOTALE	-	311.719,09	311.719,09	
di cui residui di spesa delegata	-	-	-	

11/05/2023

060/473/3

2022		RESIDUI PASSIVI - RIASSUNTO PER MISSIONE/PROGRAMMA		
		MINISTERO DEGLI AFFARI ESTERI E DELLA COOPERAZIONE INTERNAZIONALE		
MISSIONE-PROGRAMMA		RESIDUI FORMALI	RESIDUI DI STANZIAMENTO	TOTALE
Servizi e affari generali per le amministrazioni di competenza (32.3)	DA COMP.	5.075.806,62	55.169.460,60	60.245.267,22
	di cui residui di spesa delegata	-	-	-
	DA ES. PRE	20.373.310,16	37.545.929,93	57.919.240,09
	di cui residui di spesa delegata	-	-	-
TOTALE		25.449.116,78	92.715.390,53	118.164.507,31
di cui residui di spesa delegata		-	-	-
TOTALE GENERALE	DA COMP.	99.181.265,78	142.716.094,22	241.897.360,00
	di cui residui di spesa delegata	542.806,14	-	542.806,14
	DA ES. PRE	82.334.561,46	105.111.186,62	187.445.748,08
	di cui residui di spesa delegata	20.054,42	-	20.054,42
TOTALE		181.515.827,24	247.827.280,84	429.343.108,08
di cui residui di spesa delegata		562.860,56	-	562.860,56

11/05/2023

060/474/1

2022		RESIDUI PASSIVI - RIASSUNTO PER TITOLI/CATEGORIE		
		MINISTERO DEGLI AFFARI ESTERI E DELLA COOPERAZIONE INTERNAZIONALE		
TITOLI - CATEGORIE		RESIDUI FORMALI	RESIDUI DI STANZIAMENTO	TOTALE
TITOLO I - SPESE CORRENTI	DA COMP.	98.482.382,35	26.909.304,71	125.391.687,06
	di cui residui di spesa delegata	468.273,96		468.273,96
	DA ES. PRE	63.204.673,31	-	63.204.673,31
	di cui residui di spesa delegata	20.054,42		20.054,42
	TOTALE	161.687.055,66	26.909.304,71	188.596.360,37
	di cui residui di spesa delegata	488.328,38		488.328,38
REDDITI DA LAVORO DIPENDENTE	DA COMP.	4.897.542,51	15.446.817,71	20.344.360,22
	di cui residui di spesa delegata	-		-
	DA ES. PRE	1.584.540,11	-	1.584.540,11
	di cui residui di spesa delegata	-		-
	TOTALE	6.482.082,62	15.446.817,71	21.928.900,33
	di cui residui di spesa delegata	-		-
CONSUMI INTERMEDI	DA COMP.	12.594.890,80	2.886.610,80	15.481.501,60
	di cui residui di spesa delegata	468.273,96		468.273,96
	DA ES. PRE	1.223.065,59	-	1.223.065,59
	di cui residui di spesa delegata	20.049,42		20.049,42
	TOTALE	13.817.956,39	2.886.610,80	16.704.567,19
	di cui residui di spesa delegata	488.323,38		488.323,38
IMPOSTE PAGATE SULLA PRODUZIONE	DA COMP.	-	778.053,00	778.053,00
	di cui residui di spesa delegata	-		-
	DA ES. PRE	539,31	-	539,31
	di cui residui di spesa delegata	-		-
	TOTALE	539,31	778.053,00	778.592,31
	di cui residui di spesa delegata	-		-
TRASFERIMENTI CORRENTI AD AMMINISTRAZIONI PUBBLICHE	DA COMP.	65.256.881,12	2.044.731,00	67.301.612,12
	di cui residui di spesa delegata	-		-
	DA ES. PRE	59.566.716,32	-	59.566.716,32
	di cui residui di spesa delegata	-		-
	TOTALE	124.823.597,44	2.044.731,00	126.868.328,44
	di cui residui di spesa delegata	-		-
TRASFERIMENTI CORRENTI A FAMIGLIE E ISTITUZIONI SOCIALI PRIVATE	DA COMP.	2.125.619,33	37.500,00	2.163.119,33
	di cui residui di spesa delegata	-		-
	DA ES. PRE	440.161,93	-	440.161,93
	di cui residui di spesa delegata	-		-
	TOTALE	2.565.781,26	37.500,00	2.603.281,26
	di cui residui di spesa delegata	-		-
TRASFERIMENTI CORRENTI A ESTERO	DA COMP.	13.589.382,01	5.715.592,20	19.304.974,21
	di cui residui di spesa delegata	-		-
	DA ES. PRE	339.262,54	-	339.262,54
	di cui residui di spesa delegata	5,00		5,00
	TOTALE	13.928.644,55	5.715.592,20	19.644.236,75
	di cui residui di spesa delegata	5,00		5,00
ALTRE USCITE CORRENTI	DA COMP.	18.066,58	-	18.066,58
	di cui residui di spesa delegata	-		-
	DA ES. PRE	50.387,51	-	50.387,51
	di cui residui di spesa delegata	-		-
	TOTALE	68.454,09	-	68.454,09
	di cui residui di spesa delegata	-		-

11/05/2023

060/474/2

2022		RESIDUI PASSIVI - RIASSUNTO PER TITOLI/CATEGORIE		
		MINISTERO DEGLI AFFARI ESTERI E DELLA COOPERAZIONE INTERNAZIONALE		
TITOLI - CATEGORIE		RESIDUI FORMALI	RESIDUI DI STANZIAMENTO	TOTALE
TITOLO II - SPESE IN CONTO CAPITALE	DA COMP.	698.883,43	115.806.789,51	116.505.672,94
	di cui residui di spesa delegata	74.532,18		74.532,18
	DA ES. PRE	19.129.888,15	105.111.186,62	124.241.074,77
	di cui residui di spesa delegata	-		-
	TOTALE	19.828.771,58	220.917.976,13	240.746.747,71
	di cui residui di spesa delegata	74.532,18		74.532,18
INVESTIMENTI FISSI LORDI E ACQUISTI DI TERRENI	DA COMP.	624.351,25	105.156.789,51	105.781.140,76
	di cui residui di spesa delegata	-		-
	DA ES. PRE	19.047.973,47	56.529.006,68	75.576.980,15
	di cui residui di spesa delegata	-		-
	TOTALE	19.672.324,72	161.685.796,19	181.358.120,91
	di cui residui di spesa delegata	-		-
CONTRIBUTI AGLI INVESTIMENTI AD AMMINISTRAZIONI PUBBLICHE	DA COMP.	74.532,18	10.650.000,00	10.724.532,18
	di cui residui di spesa delegata	74.532,18		74.532,18
	DA ES. PRE	-	48.582.179,94	48.582.179,94
	di cui residui di spesa delegata	-		-
	TOTALE	74.532,18	59.232.179,94	59.306.712,12
	di cui residui di spesa delegata	74.532,18		74.532,18
CONTRIBUTI AGLI INVESTIMENTI AD IMPRESE	DA COMP.	-	-	-
	di cui residui di spesa delegata	-		-
	DA ES. PRE	81.914,68	-	81.914,68
	di cui residui di spesa delegata	-		-
	TOTALE	81.914,68	-	81.914,68
	di cui residui di spesa delegata	-		-
TOTALE GENERALE	DA COMP.	99.181.265,78	142.716.094,22	241.897.360,00
	di cui residui di spesa delegata	542.806,14		542.806,14
	DA ES. PRE	82.334.561,46	105.111.186,62	187.445.748,08
	di cui residui di spesa delegata	20.054,42		20.054,42
	TOTALE	181.515.827,24	247.827.280,84	429.343.108,08
	di cui residui di spesa delegata	562.860,56		562.860,56

RELAZIONE SULLE ATTIVITÀ DI COOPERAZIONE NEL 2022
(ART. 14, COMMA 2 LEGGE 125/2014)

PAGINA BIANCA



*Ministero degli Affari Esteri
e della Cooperazione Internazionale*

Direzione Generale per la Cooperazione allo Sviluppo

**Relazione sulle attività di cooperazione nel 2022
(art. 14, comma 2, Legge n. 125 del 2014)**

Allegato al Rendiconto Generale dello Stato

PAGINA BIANCA

I. *Sommario*

PREMESSA	5
ELENCO DEGLI ACRONIMI	6
I. LA COOPERAZIONE PUBBLICA ALLO SVILUPPO NEL SUO COMPLESSO	8
1. L'AZIONE DI GOVERNO DELLA COOPERAZIONE ITALIANA	8
2. RISORSE PER ASSISTENZA PUBBLICA ALLO SVILUPPO PER L'ANNO 2022	10
3. L'AIUTO PUBBLICO ALLO SVILUPPO NEL 2022	12
II. LE ATTIVITÀ DI COOPERAZIONE REALIZZATE NEL 2022 DA MAECI E AICS	16
1. LE RISORSE DISPONIBILI PER LE ATTIVITÀ DI COOPERAZIONE	16
1.1 Le risorse finanziarie della Direzione Generale per la Cooperazione allo Sviluppo	17
1.2 Le risorse finanziarie dell'Agenzia Italiana per la Cooperazione allo Sviluppo	17
1.3 Le attività di cooperazione realizzate nel 2022 da MAECI e AICS	20
2. PRIORITÀ, STRUMENTI E MODALITÀ DI INTERVENTO	21
2.1 La cooperazione in ambito multilaterale	21
2.2 La partecipazione dell'Italia alla politica di cooperazione allo sviluppo dell'Unione europea	26
2.3 La cooperazione bilaterale (DGCS-AICS) - Le Aree Geografiche	27
2.4 L' Aiuto Umanitario	31
3. L'AGENZIA ITALIANA PER LA COOPERAZIONE ALLO SVILUPPO	33
4. LA VALUTAZIONE E L'EFFICACIA DEGLI INTERVENTI DI COOPERAZIONE	36
4.1 Valutazione dell'impatto degli interventi di cooperazione allo sviluppo	36
4.2 MOPAN - Multilateral Organisation Performance Assessment Network	37
4.3 Efficacia	38
5. IL CONTRIBUTO DELLE ALTRE DIREZIONI GENERALI DEL MAECI	39
5.1 La Direzione Generale per gli Affari Politici (DGAP)	39
5.2 La Direzione Generale per gli Italiani all'estero e le Politiche Migratorie (DGIT)	40
5.3 La Direzione Generale per la Mondializzazione e le Questioni Globali (DGMO)	48
5.4 La Direzione Generale per l'Europa e la Politica Commerciale Internazionale (DGUE)	49
5.5 La Direzione Generale per la Diplomazia Pubblica e Culturale (DGDP)	50
III. L'ATTIVITÀ DI COOPERAZIONE REALIZZATA DAL MINISTERO DELL'ECONOMIA E DELLE FINANZE	53
1. IL GRUPPO BANCA MONDIALE	56
1.1 Risultati operativi, aspetti finanziari e valutazione della performance	56
1.2 Principali temi di attualità	58
1.3 L'Italia e il Gruppo Banca mondiale	60
2. IL FONDO GLOBALE PER L'AMBIENTE (GEF)	61
2.1 Risultati operativi, aspetti finanziari e valutazione della performance	61
2.2 Principali temi di attualità	61
2.3 L'Italia e il Fondo globale per l'ambiente	62
3. IL GRUPPO BANCA INTERAMERICANA DI SVILUPPO (IDB)	63
3.1 Risultati operativi, aspetti finanziari e valutazione della performance	63
3.2 Principali temi di attualità	65
3.3 L'Italia e il Gruppo Banca Interamericana di Sviluppo	65
4. LA BANCA ASIATICA DI SVILUPPO (ASDB)	67

4.1 Risultati operativi, aspetti finanziari e valutazione della performance	67
4.2 Principali temi di attualità	68
4.3 L'Italia e la Banca asiatica di sviluppo.....	68
5. IL GRUPPO DELLA BANCA AFRICANA DI SVILUPPO (AFDB)	70
5.1 Risultati operativi, aspetti finanziari e valutazione della performance	70
5.2 Principali temi di attualità	71
6. LA BANCA DI SVILUPPO DEI CARAIBI (CDB)	73
6.1 Risultati operativi, aspetti finanziari e valutazione della performance	73
6.2 Principali temi di attualità	73
6.3 L'Italia e la Banca di sviluppo dei Caraibi	74
7. IL FONDO INTERNAZIONALE PER LO SVILUPPO AGRICOLO (IFAD)	76
7.1 Risultati operativi, aspetti finanziari e valutazione della performance	76
7.2 Principali temi di attualità	76
7.3 L'Italia e l'IFAD.....	78
8. LA BANCA EUROPEA PER LA RICOSTRUZIONE E LO SVILUPPO (BERS)	79
8.1 Risultati operativi e aspetti finanziari. Valutazione della performance	79
8.2 Principali temi di attualità	80
8.3 L'Italia e la BERS	81
9. LA BANCA ASIATICA PER GLI INVESTIMENTI IN INFRASTRUTTURE (AIIB).....	83
9.1 Risultati operativi, aspetti finanziari e valutazione della performance	83
9.2 Modello di business e visione strategica	84
9.3 L'Italia e l'AIIB	85
10. PARTECIPAZIONE A FONDI DI AIUTO PUBBLICO ALLO SVILUPPO PRESSO ALTRE ISTITUZIONI FINANZIARIE INTERNAZIONALI	86
10.1 Fondo Monetario Internazionale: il contributo alla riduzione della povertà nei Paesi partner	86
10.2 Banca di Sviluppo del Consiglio d'Europa (CEB).....	86
10.3 Gruppo Banca Europea per gli Investimenti (BEI e FEI).....	87
10.4 Ulteriori iniziative della cooperazione multilaterale per la salute globale e la finanza climatica	88
11. LE ATTIVITÀ DI CASSA DEPOSITI E PRESTITI.....	95
11.1 Concessione di Finanziamenti con risorse CDP ai sensi dell'Art. 22, comma 4, della Legge 125/2014.....	96
11.2 Gestione di risorse finanziarie pubbliche	96
11.3 Finanziamenti in blending e attività di assistenza tecnica	100
11.4 Consolidamento partnership strategiche.....	102
IV. L'ATTIVITÀ DI COOPERAZIONE ALLO SVILUPPO SVOLTA DALLE ALTRE AMMINISTRAZIONI PUBBLICHE.....	106
1. LA PRESIDENZA DEL CONSIGLIO DEI MINISTRI- DIPARTIMENTO DELLA PROTEZIONE CIVILE	106
2. IL MINISTERO DELL'INTERNO	107
3. COMANDO GENERALE DELL'ARMA DEI CARABINIERI.....	109
4. GUARDIA DI FINANZA.....	110
5. IL MINISTERO DELLA CULTURA, DIREZIONE GENERALE EDUCAZIONE, RICERCA E ISTITUTI CULTURALI	112
6. IL MINISTERO DELLA DIFESA.....	113
7. IL MINISTERO DELL'UNIVERSITÀ E RICERCA.....	114
8. IL MINISTERO DELL'ISTRUZIONE.....	115
9. IL MINISTERO DELL'AMBIENTE E DELLA SICUREZZA ENERGETICA	115

10. MINISTERO DELLA SALUTE 124

Premessa

La presente Relazione è stata elaborata dall'Ufficio II della Direzione Generale per la Cooperazione allo Sviluppo ai sensi dell'art. 14, comma 2 della legge 11 agosto 2014, n. 125, che dispone che “al rendiconto generale dello Stato è allegata una Relazione curata dal Ministero degli affari esteri e della cooperazione internazionale contenente i dati e gli elementi informativi sull'utilizzo degli stanziamenti di cui al presente articolo, riferiti all'anno precedente, e l'illustrazione dei risultati conseguiti rispetto agli obiettivi e alle priorità indicati nel documento triennale di programmazione e di indirizzo di cui all'articolo 12”. Essa è stata predisposta sulla base delle informazioni e dei dati resi disponibili al 15 marzo 2023 dalle amministrazioni statali interessate.

La relazione contiene una prima illustrazione della politica italiana di cooperazione allo sviluppo, redatta nell'ottica propria del Rendiconto generale dello Stato e quindi con attenzione all'utilizzo dei fondi statali. Una visione completa della politica italiana di sviluppo e delle attività del sistema della cooperazione italiana allo sviluppo nel suo complesso sarà contenuta nella relazione che il Ministero degli Affari Esteri e della Cooperazione Internazionale predispone, al termine della raccolta dei dati statistici, ai sensi dell'art. 12, comma 4 della legge 125 del 2014, di concerto con il Ministero dell'Economia e delle Finanze.

I dati sull'Aiuto Pubblico allo Sviluppo (APS) dell'Italia sono pubblicati dall'Organizzazione per la Cooperazione e lo Sviluppo Economico (OCSE) sul sito: <https://stats.oecd.org/>

Elenco degli Acronimi

AIIB	Banca Asiatica per gli Investimenti in infrastrutture
ASEAN	Associazione delle Nazioni del Sud-Est Asiatico
AsDB	Banca Asiatica di Sviluppo
BERS	Banca Europea per la Ricostruzione e lo Sviluppo
BEI	Banca Europea per gli Investimenti
CEPI	Coalizione per le Innovazioni nella Preparazione alle Epidemie
CIHEAM - IAMB	Centro di Alti Studi Agronomici del Mediterraneo - Istituto Agronomico Mediterraneo di Bari
DBSA	Banca di Sviluppo dell'Africa Meridionale
EFI	Istituto Forestale Europeo
EFSD+	Fondo Europeo per lo Sviluppo Sostenibile
EIP	Piano per gli Investimenti Esterni dell'Unione Europea
EPLO	Organizzazione Europea di Diritto Pubblico
FAO	Organizzazione delle Nazioni Unite per l'Alimentazione e l'Agricoltura
FIKROSS	Federazione Internazionale delle Società di Croce Rossa e Mezzaluna Rossa (IFRC)
GAVI	Alleanza Globale per i Vaccini e l'Immunizzazione
GEF	<i>Global Environment Facility</i> (Fondo Globale per l'Ambiente)
GEF	<i>Global Equality Fund</i> (Fondo Globale per l'Uguaglianza)
GPE	Partenariato Globale per l'Educazione
GPEDC	Partenariato Globale per l'Efficacia della Cooperazione allo Sviluppo
IAEA	Agenzia Internazionale per l'Energia Atomica
ICRC	Comitato internazionale della Croce Rossa (CICR)
IDLO	Organizzazione Internazionale per il Diritto dello Sviluppo
IFAD	Fondo Internazionale per lo Sviluppo Agricolo
IILA	Istituto Italo-Latino Americano
ILO	Organizzazione Internazionale del Lavoro
IOM	Organizzazione Internazionale per le Migrazioni
ITC – OIL	Centro Internazionale di Formazione dell'Organizzazione Internazionale del Lavoro

OCHA	Ufficio delle Nazioni Unite per il coordinamento degli Affari Umanitari
OCSE-DAC	Organizzazione per lo Sviluppo e la Cooperazione Economica- Comitato d'Aiuto allo Sviluppo
OHCHR	Alto Commissariato delle Nazioni Unite per i Diritti Umani
OIM	Organizzazione Internazionale per le Migrazioni
OMS	Organizzazione Mondiale della Sanità
OSCE	Organizzazione per la Sicurezza e la Cooperazione in Europa
PAM	Programma Alimentare Mondiale
TWAS	Accademia Mondiale delle Scienze per il progresso scientifico nei Paesi partner
UN DCO	Ufficio di Coordinamento per lo Sviluppo delle Nazioni Unite
UNDESA	Dipartimento per gli Affari Economici e Sociali del Segretariato delle Nazioni Unite
UNDP	Programma delle Nazioni Unite per lo Sviluppo
UNESCO – WWAP	Organizzazione delle Nazioni Unite per l'Educazione, la Scienza e la Cultura - Programma per la Valutazione delle Risorse idriche Mondiali
UNFPA	Fondo per la Popolazione delle Nazioni Unite
UNHCR	Alto Commissariato delle Nazioni Unite per i Rifugiati
UNICEF	Fondo delle Nazioni Unite per l'Infanzia
UNICRI	Istituto Interregionale delle Nazioni Unite per la Ricerca sul Crimine
UNIDIR	Istituto di Ricerca delle Nazioni Unite sul Disarmo
UNIDO	Organizzazione delle Nazioni Unite per lo Sviluppo Industriale
UNODC	Ufficio delle Nazioni Unite per il Controllo della Droga e la Prevenzione del Crimine
UNOPS	Ufficio delle Nazioni Unite per i Servizi ed i Progetti
UNRWA	Agenzia Nazioni Unite per i Rifugiati Palestinesi
UNSDG Campaign	Campagna delle Nazioni Unite per gli Obiettivi di Sviluppo Sostenibile
UNSSC	Agenzia per la Formazione delle Nazioni Unite
UN Women	Ente delle Nazioni Unite per l'Uguaglianza di Genere e l'Emancipazione Femminile
WWAP	Programma per la Valutazione delle Risorse Idriche Mondiali

I. LA COOPERAZIONE PUBBLICA ALLO SVILUPPO NEL SUO COMPLESSO

1. L'AZIONE DI GOVERNO DELLA COOPERAZIONE ITALIANA

I primi anni di questo decennio vanno sempre più connotandosi come un periodo particolarmente turbolento della storia dell'umanità. Per quanto il 2022 verrà ricordato principalmente per la guerra russa contro l'Ucraina, le crisi che lo hanno caratterizzato sono state molteplici.

La guerra in Europa ha pesantemente condizionato il quadro internazionale, già sconvolto da oltre due anni di pandemia da Covid-19, accrescendo quella fragilità dell'ordine internazionale che si era manifestata sin dall'inizio del terzo millennio. Come conseguenza del conflitto, nel 2022 si è prodotta la maggiore crisi energetica degli ultimi cinquant'anni, che ha imposto un ripensamento delle scelte in materia di diversificazione e sicurezza degli approvvigionamenti. La guerra in Ucraina ha inoltre avuto gravi conseguenze sulla sicurezza alimentare dei Paesi più poveri e vulnerabili, che più degli altri avevano subito le conseguenze economiche e sociali della pandemia da Covid-19 e che oggi incontrano notevoli difficoltà nel ricondurre le loro economie ai livelli del 2019. Tali fattori di crisi si inseriscono in un contesto globale che continua ad essere segnato da importanti elementi di instabilità: l'emergenza climatica, l'instabilità finanziaria e dei flussi commerciali, la crescente pressione inflazionistica ed i conflitti spesso dimenticati in Africa contribuiscono, infatti, ad alimentare la crescita delle disuguaglianze, tanto tra gli Stati quanto all'interno degli Stati¹.

Il 2022 ha visto anche un incremento drammatico del numero di persone in stato di bisogno di aiuto umanitario e di emergenza, salite a 274 milioni, secondo gli ultimi dati ONU, dai 235 milioni nel 2021 e 168 milioni nel 2020. Inoltre, il numero di persone in condizioni di estrema povertà è in aumento per la prima volta nell'arco di una generazione².

In tale contesto, il conseguimento degli obiettivi dell'Agenda 2030 per lo sviluppo sostenibile appare oggi più che in passato una condizione imprescindibile per affrontare in maniera olistica le crisi correnti, assicurando una crescita che sia inclusiva, ovvero estesa alle comunità ed alle aree geografiche più vulnerabili, e sostenibile nella sua dimensione ambientale. L'istruzione e la formazione, la sicurezza alimentare, l'occupazione e la lotta alla povertà, infatti, sono al centro della crescita sostenibile e si combinano sinergicamente con la dimensione dell'inclusione sociale e con quella della tutela ambientale.

In risposta a tale scenario denso di criticità, la cooperazione allo sviluppo, parte integrante e qualificante della politica estera dell'Italia, ha posto al centro della propria azione l'Agenda 2030, nel cui solco sono inserite le priorità geografiche e settoriali del Documento triennale di Programmazione e Indirizzo della cooperazione allo sviluppo 2021-2023.

Nel 2022, il contributo dell'Italia alla politica di cooperazione allo sviluppo è stato pertanto di particolare rilevanza, come testimoniato dal rapporto APS/ Reddito Nazionale Lordo che ha raggiunto lo 0,32%, segnando un consistente incremento rispetto allo 0,29% del 2021 e allo 0,22 del 2020.

È importante sottolineare come questo risultato sia stato raggiunto grazie ad una politica di cooperazione allo sviluppo coerente fra tutti gli attori italiani coinvolti. Il Ministero degli Affari Esteri e della Cooperazione Internazionale, che gestisce in maniera diretta solo il 20% dell'APS complessivo nel nostro Paese, ha lavorato sinergicamente anche con tutte le altre istituzioni italiane centrali e periferiche che fanno parte dell'ampio sistema della cooperazione allo sviluppo italiano.

La legge 125/2014 sulla cooperazione internazionale allo sviluppo attribuisce infatti un ruolo fondamentale al sistema multiattore della Cooperazione italiana, intendendo con esso non solo

¹ Secondo il *World Inequality Report 2022* (reperibile all'indirizzo web <https://wir2022.wid.world/>), la disuguaglianza globale è infatti ai massimi storici: il 10% della popolazione mondiale possiede attualmente il 76% di tutta la ricchezza globale. Allo stesso tempo, gli ultimi dati a disposizione indicano come il 10% della popolazione mondiale assorba il 52% del reddito globale, una quota assai più alta di quella destinata alla metà più povera della popolazione, cui ne spetta solo l'8,5%. Alle disuguaglianze di ricchezza e reddito corrispondono inoltre disuguaglianze ecologiche: il 10% della popolazione più ricca è infatti responsabile di quasi il 50% delle emissioni antropiche di anidride carbonica e gas serra, mentre la metà della popolazione più povera incide per appena il 12% delle emissioni nocive.

² Vedi anche *Global Humanitarian Overview 2022*, reperibile alla pagina web: <https://www.unocha.org/2022gho>

l'insieme delle Amministrazioni Pubbliche centrali, ma la molteplicità dei soggetti pubblici e privati, le organizzazioni della società civile, le università, gli Istituti di ricerca e gli enti locali in grado di contribuire alla realizzazione di programmi e progetti di cooperazione allo sviluppo.

In particolare, vale la pena menzionare la collaborazione con il Ministero dell'Economia e delle Finanze, soprattutto in merito alla gestione del Fondo Rotativo per la Cooperazione allo Sviluppo che finanzia i crediti d'aiuto destinati ai Paesi partner, e quella con il Ministero e la Protezione civile per l'accoglienza dei richiedenti asilo e dei rifugiati. Quest'ultima componente nel 2022 ha rappresentato il 23% dell'APS italiano con oltre 1,4 miliardi di euro dedicati a tale attività (con circa 607 milioni di euro per i rifugiati ucraini).

Le attività di cooperazione allo sviluppo con l'Ucraina non hanno riguardato l'accoglienza dei rifugiati nel territorio nazionale ma si sono estese anche al Paese e alle regioni limitrofe. Il Ministero dell'Economia e delle Finanze ha erogato 200 milioni di euro per un credito d'aiuto al sostegno della continuità dell'azione della Pubblica Amministrazione ucraina, anche attraverso il contributo al pagamento dei salari degli insegnanti e del personale scolastico. La Direzione Generale per la Cooperazione allo Sviluppo ha, attraverso l'Agenzia per la Cooperazione allo Sviluppo, erogato un contributo di 110 milioni di euro come sostegno al bilancio generale dello Stato, ha risposto agli appelli internazionali presentati dal sistema delle Nazioni Unite e dal Movimento Internazionale della Croce Rossa e della Mezzaluna Rossa in favore dell'Ucraina e dei Paesi limitrofi e ha sostenuto un'iniziativa bilaterale per progetti con OSC con oltre 130 milioni di euro.

Inoltre, in base al principio di concentrazione, geografica e settoriale, dettato dalla necessità di dare maggiore efficacia alle risorse disponibili, l'azione dell'Italia nel 2022 si è rivolta prioritariamente ai Paesi con i quali sussistono rapporti consolidati di cooperazione e che necessitavano in particolare di sostegno sanitario e/o misure di mitigazione delle conseguenze economiche della pandemia, del cambiamento climatico, dell'insicurezza alimentare.

Sono stati pertanto beneficiari dei nostri interventi principalmente i Paesi dell'Africa subsahariana, del Medio Oriente e del Nord Africa ("Vicinato" UE), nonché alcune realtà di tradizionale presenza in Asia e America Latina, oltre ad Albania ed Ucraina in Europa.

Nel far ciò si è tenuto anche conto delle priorità indicate dai Paesi partner, senza trascurare la tradizionale promozione di buon governo, diritti umani, Stato di diritto, parità di genere e non discriminazione, condizioni di lavoro dignitose e principi umanitari. Nell'Azione della cooperazione italiana nel 2022, oltre a continuare a contrastare la pandemia e i suoi numerosi effetti indiretti, si è prestata particolare attenzione al principio del "do not harm", calibrando politiche e interventi in maniera che non aggravassero le crisi "naturali" preesistenti, come la perdita della biodiversità, l'aumento della desertificazione e/o emergenze climatiche, in coerenza con il forte impegno nel 2021 della co-presidenza italiana, insieme al Regno Unito, della Cop 26 e della Presidenza italiana del G20, nonché della partecipazione alla Cop 27 di Sharm El Sheik.

Le crisi politiche e militari che, oltre al caso Ucraina, hanno interessato nostri Partner tradizionali quali Etiopia, Sudan e Mali, hanno inciso sulla definizione e sulla realizzazione delle attività di cooperazione. Nei Paesi segnati da conflitti armati interni o da rotture dell'ordine costituzionale, con inevitabili ripercussioni negative sulla tutela dei diritti umani, la Cooperazione italiana ha adottato una linea equilibrata e flessibile, modulando la sua azione in funzione del miglioramento della situazione sul terreno. Sulla base di tale approccio, sono stati finanziati non solo interventi umanitari ma anche progetti di sviluppo affidati a Organizzazioni Internazionali o a Organizzazioni della Società Civile e finalizzati a garantire le esigenze essenziali della popolazione locale in ambiti quali salute, sicurezza alimentare ed educazione.

Oltre all'azione diretta nei principali Paesi partner, la politica di cooperazione allo sviluppo dell'Italia nel 2022 si è anche riflessa in alcuni eventi di particolare rilevanza organizzati dal nostro Paese. Tra quelli maggiormente significativi, si segnala la **Terza Edizione della Conferenza sull'SDG 16**, che ha avuto luogo presso il MAECI il 21 e 22 aprile con il titolo "*People-centered governance in a post-pandemic world*". La Conferenza ha permesso di consolidare la leadership italiana su temi quali lo stato di diritto, i diritti umani e la giustizia. All'evento, incentrato sulla necessità di ridare vitalità al

rapporto tra le istituzioni e i cittadini e di accelerare i progressi verso uno sviluppo sostenibile, hanno partecipato Governi, Organizzazioni internazionali, della società civile e il mondo accademico. Gli esiti della conferenza sono stati presentati a luglio al Foro Politico di Alto Livello delle Nazioni Unite.

Un altro evento di rilievo è stato il **Dialogo Ministeriale Mediterraneo sulla Crisi Alimentare** (8 giugno e 3 dicembre), che ha coinvolto tutti i Paesi dell'area mediterranea con l'obiettivo di accrescere la sicurezza alimentare nella regione e aiutare i Paesi partner a rendere i propri sistemi alimentari più sostenibili e resilienti.

Lo scorso 21 settembre, l'Italia ha invece co-organizzato, insieme a Stati Uniti, Regno Unito e Qatar e in collaborazione con OCHA, Etiopia, Kenya e Somalia, un **evento di alto livello** a margine della 77esima sessione dell'Assemblea Generale delle Nazioni Unite **sull'emergenza umanitaria nel Corno d'Africa**, tenutosi a New York lo scorso 21 settembre.

Sul piano della comunicazione, tra le iniziative promosse per sensibilizzare l'opinione pubblica italiana sul tema della cooperazione internazionale allo sviluppo, si segnala la Campagna **InsiemepergliSDG**, tenutasi quest'anno a Siena, Bergamo e Brescia con una serie di eventi incentrati sull'Agenda 2030 e sul ruolo degli enti locali nella sua attuazione. L'iniziativa è promossa dal Ministero degli Affari Esteri e della Cooperazione Internazionale (MAECI), insieme a FAO, Commissione Europea, SDG Action Campaign delle Nazioni Unite, Centro di Alti Studi Agronomici del Mediterraneo - Istituto Agronomico Mediterraneo di Bari (CIHEAM-IAMB), Save the Children ed alle città di Bari, Teramo, Roma, Prato e Cremona.

Inoltre, il MAECI ha preso parte all'edizione 2022 del **Meeting di Rimini** attraverso la realizzazione dello spazio **"C'è un'Italia che coopera"** di circa 5000 mq incentrato sul tema della sicurezza alimentare. Nell'ambito dell'evento, il MAECI - DGCS ha altresì organizzato due conferenze sui temi della crisi alimentare globale e dello sviluppo sostenibile per promuovere la pace ed una serie di conversazioni tematiche volte ad illustrare alcune buone prassi di iniziative finanziate dalla Cooperazione Italiana e realizzati insieme ai partner nazionali ed internazionali.

Infine, per quanto concerne il sistema italiano della cooperazione allo sviluppo, il 23 e 24 giugno 2022 si è svolta la seconda edizione di **Co-opera, la Conferenza pubblica Nazionale della Cooperazione allo Sviluppo**, la cui convocazione è prevista dalla legge 125/2014 ogni tre anni per favorire la partecipazione dei cittadini nella definizione delle politiche di cooperazione allo sviluppo. La conferenza, aperta dal Presidente della Repubblica, ha portato all'attenzione del grande pubblico le molteplici iniziative della Cooperazione Italiana, coinvolgendo tutti gli attori che la legge 125 riconosce come soggetti di cooperazione ed in particolare imprese, università, organizzazioni della società civile, regioni ed enti locali. RAI è stata media partner dell'evento.

2. RISORSE PER ASSISTENZA PUBBLICA ALLO SVILUPPO PER L'ANNO 2022

Gli stanziamenti destinati al finanziamento di interventi a sostegno di politiche di cooperazione allo sviluppo (legge 11 agosto 2014, n. 125, articolo 14, comma 1) per l'anno 2022 sono descritti nell'Allegato n. 28 alla Legge 30 dicembre 2021, n. 234 (Legge di Bilancio 2022-2024).

L'Allegato 28 illustra i dati previsionali sulle risorse stanziare nel bilancio dello Stato destinate all'Aiuto Pubblico allo Sviluppo (APS), annualmente individuate in coerenza con le indicazioni del Comitato di Aiuto allo Sviluppo (DAC) dell'Organizzazione per lo Sviluppo e la Cooperazione Economica (OCSE).

Non sono incluse nell'Allegato le risorse destinate all'APS fuori bilancio come, ad esempio, le risorse del Fondo rotativo per la cooperazione allo sviluppo (FRCS), la cui gestione finanziaria, amministrativa e contabile è affidata a Cassa Depositi e Prestiti, come disposto dalla Legge 125/2014. Di seguito è riportata la tabella di sintesi sulle risorse stanziare:

MINISTERO DELL'ECONOMIA E DELLE FINANZE	2.549.913.172
---	---------------

MINISTERO DELLO SVILUPPO ECONOMICO	966.874
MINISTERO DEGLI AFFARI ESTERI E DELLA COOP. INTERNAZIONALE	1.308.628.736
MINISTERO DELL'INTERNO	1.543.299.423
MINISTERO DELLA TRANSIZIONE ECOLOGICA	53.323.781
MINISTERO INFRASTRUTTURE E MOBILITA' SOSTENIBILI	68.117.388
MINISTERO DELL'UNIVERSITA' E DELLA RICERCA	19.354.714
MINISTERO DELLA SALUTE	14.736.875
Totale complessivo in Euro	5.558.340.963

3. L'AIUTO PUBBLICO ALLO SVILUPPO NEL 2022

L'art. 14, comma 2, della Legge 125/2014 prevede che la presente Relazione contenga i dati e gli elementi informativi sull'utilizzo degli stanziamenti, così come indicati nell'art. 14, comma 1 della succitata legge, da parte dei Ministeri per interventi a sostegno di politiche di cooperazione allo sviluppo. Tali stanziamenti, tuttavia, rappresentano solo un quadro parziale dell'Aiuto Pubblico allo Sviluppo italiano, che non è limitato alla spesa delle Amministrazioni centrali, ma che include anche la Presidenza del Consiglio, gli enti territoriali italiani (Regioni, Province autonome, Comuni), le università, le confessioni religiose beneficiarie dei fondi dell'8 per mille, nonché le risorse destinate all'APS fuori bilancio, come ad esempio quelle del Fondo Rotativo per la Cooperazione allo Sviluppo, la cui gestione finanziaria, amministrativa e contabile è affidata a Cassa Depositi e Prestiti.

I dati illustrati di seguito quindi non si limitano ai soli Dicasteri, e alle relative risorse, indicati nell'Allegato n. 28 alla Legge 30 dicembre 2021, n. 234 (Legge di Bilancio 2022-2024), ma fanno riferimento alle erogazioni notificate, oltre che dalla DGCS e dall'AICS, anche da altre Direzioni Generali del MAECI, da 6 Amministrazioni centrali (Ministeri dell'Economia e delle Finanze, dell'Interno, della Difesa, di Università e Ricerca, dell'Ambiente e Sicurezza Energetica, Presidenza del Consiglio), 16 università, 2 enti per lo studio, due confessioni religiose beneficiarie della quota statale dell'8 per mille (Conferenza Episcopale Italiana e UCEBI – Unione Cristiana Evangelica Battista d'Italia).

Secondo i dati preliminari trasmessi al Comitato per l'Aiuto allo Sviluppo (DAC) dell'Organizzazione per la Cooperazione e lo Sviluppo Economico (OCSE) nel mese di marzo 2023, l'ammontare dell'Aiuto Pubblico allo Sviluppo (APS) comunicato fin ora dalle Amministrazioni pubbliche italiane per l'anno 2022 è pari a 6,15 miliardi di euro, corrispondente allo 0,32% del Reddito nazionale Lordo (RNL). Tale percentuale è stata computata utilizzando la metodologia di calcolo OCSE/DAC basata sul *grant equivalent*. Quest'ultima, introdotta a partire dal 2018, risponde all'obiettivo di valutare in maniera omogenea i contributi a dono e a credito dei donatori introducendo un sistema di calcolo che ha come unità di misura il dono. Tale sistema permette di convertire i crediti in doni attraverso dei criteri che tengono conto del reddito del Paese ricevente e di alcune caratteristiche del credito (durata, periodo di grazia, tasso di interesse)³. È opportuno evidenziare che i dati che seguono sono suscettibili di modifiche a seguito di verifiche condotte dall'OCSE-DAC.

Tabella 1 – Importo dell'APS italiano, RNL italiano e Rapporto APS/RNL, 2022 (valori in milioni di euro, *grant equivalent*)

TOTALE APS (<i>grant equivalent</i>)	6.150.263.474,32
Reddito Nazionale Lordo	1.937.613.000.000,00
Rapporto APS/RNL	0,32%

Tabella 2 - Andamento dell'APS italiano, periodo 2014-2022⁴ (valori in milioni di euro)

	2017	2018	2019	2020	2021	2022
APS netto	5.196,66	4.397,14	3.906,46	3.735,91	5.158,72	6.150,26
RNL	1.726.347,00	1.768.590,00	1.802.968,00	1.668.656,00	1.796.755,00	1.937.613,00
%	0,30%	0,25%	0,22%	0,22%	0,29%	0,32%

³ Per i doni il *grant equivalent* è pari all'erogato, mentre per i crediti il valore si ottiene moltiplicando le erogazioni annuali sul prestito per il *grant element* del prestito, calcolato al momento dell'impegno. Il "*grant element*" è la differenza tra il valore nominale di un prestito e il valore attuale dei pagamenti del servizio del debito, che il debitore effettuerà durante la durata del prestito, espresso come percentuale del valore nominale.

⁴ Fino al 2017 il rapporto APS/RNL è stato calcolato in base alle erogazioni nette, cioè le erogazioni al netto dei rientri dei prestiti. A decorrere dal 2018 si applica la nuova metodologia di calcolo OCSE/DAC dell'APS basata sul *grant equivalent*.

Al fine di agevolare la comparazione dei dati forniti negli anni precedenti, i dati riportati di seguito sono stati espressi utilizzando la metodologia del *grant equivalent* e indicando le erogazioni lorde⁵ (*gross disbursement* per l'OCSE/DAC) dei vari contributori dell'APS italiano. Pertanto, l'importo dell'APS espresso in *grant equivalent* (nella tabella 1) pari a 6,15 miliardi di euro (6.150.263.474,32 euro), corrisponde a un totale di 6,4 miliardi di euro di erogazioni lorde (6.402.200.096,63 euro), come indicato nella tabella 3.

Tabella 3 – Aiuto Pubblico allo Sviluppo per Ente Finanziatore in *grant equivalent* e erogazioni lorde (valori in milioni di euro)

Ente finanziatore	Erogato (in milioni euro)	Grant equivalent (in milioni di euro)	Percentuale sul grant equivalent
Ministero dell'Economia e delle Finanze	3.082,74	2.830,80	46,03
Ministero degli Affari Esteri e della Cooperazione Internazionale - Agenzia Italiana per la Cooperazione allo Sviluppo (AICS)	946,16	946,16	15,38
Ministero dell'Interno	923,22	923,22	15,01
Presidenza del Consiglio dei Ministri - Dipartimento della Protezione Civile	487,94	487,94	7,93
Ministero degli Affari Esteri e della Cooperazione Internazionale - Direzione Generale per la Cooperazione allo Sviluppo (DGCS)	402,01	402,01	6,54
Ministero degli Affari Esteri e della Cooperazione Internazionale - Altre Direzioni Generali	230,65	230,65	3,75
Presidenza del Consiglio dei Ministri - Unità per il completamento della campagna vaccinale	160,83	160,83	2,61
Confessioni religiose (CEI – Conferenza Episcopale Italiana e UCEBI – Unione Cristiana Evangelica Battista d'Italia) - 8 per mille	75,16	75,16	1,22
Ministero dell'Ambiente e della Sicurezza Energetica	45,46	45,46	0,74
Altri Enti Pubblici e Università	24,07	24,07	0,39
Ministero dell'Università e della Ricerca	21,95	21,95	0,36
Ministero della Difesa	2,02	2,02	0,03
Totale complessivo	6.402,20	6.150,26	100,00

Sul piano delle erogazioni lorde (che quindi includono anche le restituzioni ricevute sui prestiti), il maggiore contribuente dell'APS italiano, in termini di esborso di risorse, si conferma, anche per il 2022, il **Ministero dell'Economia e delle Finanze** (MEF). Con erogazioni pari a oltre 3 miliardi di euro (2,8 miliardi di euro con la metodologia del *grant equivalent*), il MEF contribuisce al momento al 46,03% dell'APS complessivo. Il dato comprende anche gli importi di competenza di Cassa Depositi e Prestiti, e in particolare quelli relativi al Fondo Rotativo per la Cooperazione allo Sviluppo gestiti di concerto con il MAECI, e di SACE, nonché la quota parte del contributo al Bilancio dell'Unione Europea destinato a interventi di cooperazione allo sviluppo (per oltre 1,8 miliardi di euro) e i contributi a Banche e Fondi di Sviluppo notificabili come APS.

Il **Ministero degli Affari Esteri e della Cooperazione Internazionale** (MAECI) e l'**AICS** si collocano in seconda posizione destinando 1,35 miliardi di euro alla cooperazione allo sviluppo, pari attualmente al 21,9% dell'APS. L'Agenzia ha erogato oltre 946 milioni di euro, mentre la DGCS oltre 402 milioni di euro (principalmente per contributi obbligatori a organizzazioni internazionali e per il

⁵ Tale misurazione prevede il computo dell'APS sulla base delle erogazioni lorde effettuate dalle amministrazioni, includendo anche gli eventuali rimborsi ricevuti sui crediti d'aiuto a titolo di restituzioni.

finanziamento del Fondo Europeo di Sviluppo presso la Commissione Europea). Nel 2022 le erogazioni dell'AICS sono cresciute in maniera sostanziale passando da 584 milioni di euro del 2021 a oltre 946 milioni di euro. Tale aumento è imputabile alla disponibilità di risorse aggiuntive destinate dall'Italia in favore della crisi ucraina, all'incremento degli stanziamenti per la Cooperazione Italiana introdotti con la Legge di Bilancio 2022 e alla crescita delle risorse erogate per iniziative di emergenza umanitaria.

Significativa è la quota del **Ministero dell'Interno**, pari al 15,01% dell'APS totale. I 923 milioni di euro notificati dal Ministero dell'Interno sono destinati, quasi totalmente, all'assistenza temporanea in Italia dei rifugiati e dei richiedenti asilo (oltre 119 milioni di euro per l'accoglienza degli ucraini).

Nel 2022 inoltre spicca il contributo della **Presidenza del Consiglio - Dipartimento della Protezione Civile** che ha contribuito all'APS italiano con oltre 487 milioni di euro, principalmente per servizi di accoglienza ai rifugiati ucraini.

Grazie ai contributi del Ministero dell'interno e della Presidenza del Consiglio, i cosiddetti "*in-donor refugee costs*", ovvero i costi sostenuti dal nostro Paese per l'accoglienza in Italia dei richiedenti asilo e dei rifugiati hanno rappresentato complessivamente quasi il 23% all'APS, con oltre 1,4 miliardi di euro. Tale somma ammonta a circa il triplo di quanto registrato nel 2021, quando tali spese erano state sostenute quasi unicamente dal Ministero dell'Interno ed erano stati pari a circa 470 milioni di euro. La quota destinata all'accoglienza degli ucraini rappresenta oltre il 43% delle spese sostenute per tale tipo di aiuto.

Il restante 8,65% dell'APS italiano, equivalente a 560 milioni di euro circa, è diviso tra le **altre Amministrazioni centrali**, nonché tra le università e le confessioni religiose beneficiarie di quota parte del gettito fiscale (destinatari dell'8 per mille) ove lo destinino a interventi di cooperazione allo sviluppo.

Con riferimento ai **canali di intervento**, il multilaterale rappresenta circa il 50% dell'APS complessivo. In particolare, i contributi multilaterali sono pari a 3,13 miliardi di euro, ivi inclusi i contributi al bilancio dell'Unione Europea (la quota di 1,8 miliardi di euro notificabile come APS) e al Fondo Europeo di Sviluppo - FES (345 milioni di euro). L'aiuto bilaterale è pari a circa 3 miliardi di euro (3,2 miliardi di euro di erogazioni lorde e poco più di 3 miliardi di euro di *grant equivalent*).

Tabella 4. Canali di intervento dell'APS 2022 (valori in milioni di euro, erogato lordo e *grant equivalent*)

Canali di intervento	Erogato lordo	Grant Equivalent	Grant Equivalent in %
Bilaterale	3.267,80	3.015,87	49,04
Multilaterale	3.134,40	3.134,40	50,96
Totale	6.402,20	6.150,26	100,00
<i>di cui</i>			
Costi per rifugiati	1.407,17	1.407,17	
di cui costi per i rifugiati Ucraini in Italia	606,52	606,52	

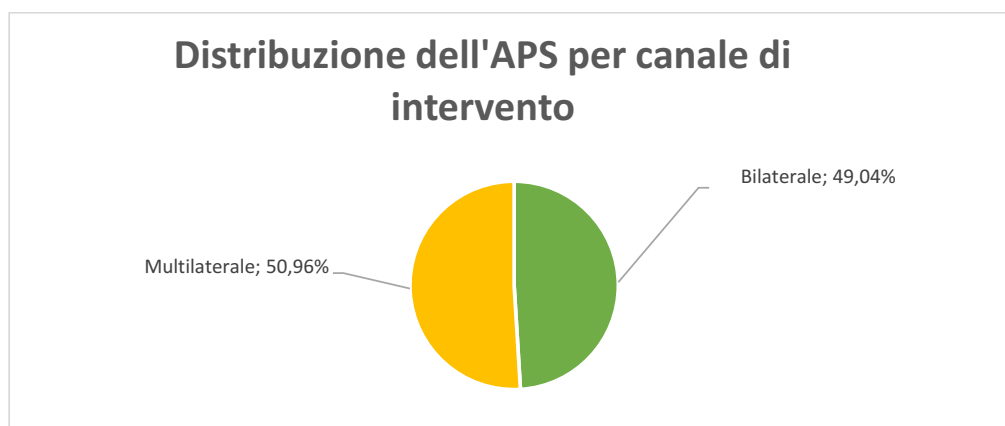

Quanto alla **distribuzione geografica** dell'aiuto bilaterale, le erogazioni lorde effettuate nel 2022, al momento pari a 3,2 miliardi di euro, mostrano come l'impatto della guerra in Ucraina abbia avuto delle ripercussioni anche nella distribuzione geografica dell'APS italiano. Infatti, l'area che ha beneficiato del maggiore contributo in termini di APS è stata quella dei Balcani, Medio Oriente ed Europa Orientale che ha assorbito oltre il 41% delle risorse distribuite geograficamente con oltre 603 milioni di euro, di cui oltre 340 euro destinati all'Ucraina:

- 200 milioni di euro da parte del MEF per un credito d'aiuto al sostegno della continuità dell'azione della Pubblica Amministrazione ucraina, anche attraverso il contributo al pagamento dei salari degli insegnanti e del personale scolastico;
- circa 131 milioni di euro (tra cui 110 milioni di euro come sostegno al bilancio generale dello Stato) per interventi a sostegno delle categorie più vulnerabili da parte della Cooperazione Italiana (DGCS e AICS);
- i restanti 10 milioni di euro da parte di altre Amministrazioni Pubbliche italiane (università, enti per lo studio, altre Direzioni Generali interne al MAECI), sempre a sostegno della popolazione.

Nel 2022, oltre 1,8 miliardi di euro sono stati destinati a progetti e iniziative **non ripartibili geograficamente** o realizzate su più aree geografiche. In tale categoria sono compresi anche i costi per l'accoglienza dei rifugiati e dei richiedenti asilo che ammontano a oltre 1,4 miliardi di euro (607 dei quali per rifugiati ucraini). La quota restante pari a circa 410 milioni di euro è stata destinata ad iniziative con finalità di cooperazione allo sviluppo realizzate in Italia oppure su più Paesi non individuabili singolarmente.

APS bilaterale ripartito per area geografica	2021		2022	
	Erogato (in milioni euro)	Percentuale	Erogato (in milioni euro)	Percentuale
Africa	1.007,12	68,52%	561,31	38,69%
Balcani, Medio Oriente ed Europa Orientale	184,87	12,58%	603,95	41,63%
Americhe	151,02	10,27%	131,85	9,09%
Asia e Oceania	126,79	8,63%	153,80	10,60%
Totale bilaterale ripartibile geograficamente	1.469,80	100,00%	1.450,91	100,00%
Bilaterale non ripartibile geograficamente	821,72		1.816,90	
Totale bilaterale	2.291,52		3.267,80	

II. LE ATTIVITÀ DI COOPERAZIONE REALIZZATE NEL 2022 DA MAECI e AICS

1. LE RISORSE DISPONIBILI PER LE ATTIVITÀ DI COOPERAZIONE

Nel 2022 le risorse finanziarie a disposizione della Direzione Generale per la Cooperazione allo Sviluppo (DGCS) e dell’Agenzia Italiana per la Cooperazione allo Sviluppo (AICS) sono state pari a € 1.406.668.059 euro, al netto della riduzione di 2.877.969,50 di euro di cui all’articolo 1, comma 428 della legge di Bilancio 2017-2019 (taglio percezioni consolari).

Tale somma trae origine dagli stanziamenti disposti dalla Legge di Bilancio 2022-2024, da quelli di cui alle deliberazioni della Presidenza del Consiglio dei Ministri concernenti la partecipazione dell’Italia alle Missioni Internazionali ed alle iniziative di cooperazione allo sviluppo per il sostegno dei processi di pace e di stabilizzazione, in attuazione della Legge-quadro sulle Missioni Internazionali n. 145 del 2016, e dalla “Legge di Ratifica della Terza Convenzione UE/ACP” che prevede l’erogazione di un contributo annuale al Fondo Europeo di Sviluppo.

Sono state confermate le disposizioni di cui alla legge di Bilancio 2019-2021, (articolo 1, commi 95 e 287) che prevedevano l’attribuzione di stanziamenti aggiuntivi da trasferire all’Agenzia Italiana per la Cooperazione allo Sviluppo. Il comma 287 disponeva l’assegnazione di 4.400.000 di euro destinati ad "Interventi di sostegno a favore delle popolazioni appartenenti a minoranze cristiane oggetto di persecuzioni nelle aree di crisi", mentre il comma 95 aveva disposto l’assegnazione di 2.000.000 euro finalizzati al "Rilancio degli investimenti delle amministrazioni centrali dello Stato e allo sviluppo del Paese" per l’adeguamento della struttura informatica dell’AICS.

Al fine di rafforzare l’azione dell’Italia nell’ambito della cooperazione internazionale per lo sviluppo, la Legge di Bilancio 2022-2024 ha disposto che l’autorizzazione di spesa per interventi di cooperazione fosse incrementata di euro 99 milioni per l’anno 2022, di euro 199 milioni per l’anno 2023, di euro 249 milioni per l’anno 2024, di euro 299 milioni per l’anno 2025 e di euro 349 milioni annui a decorrere dall’anno 2026.

La tabella sottostante mostra in dettaglio la ripartizione delle risorse finanziarie della DGCS e dell’AICS per l’esercizio finanziario 2022 (in euro).

RISORSE FINANZIARIE DELLA DGCS e dell’AICS (a)	
DETTAGLIO VOCI	STANZIAMENTI
PERSONALE	44.449.270
FUNZIONAMENTO (b)	9.501.452
INTERVENTI (c)	678.409.906
INTERVENTI PER LO SMINAMENTO UMANITARIO	590.733
INTERVENTI DI SOSTEGNO ALLE POPOLAZIONI APPARTENENTI A MINORANZE CRISTIANE IN AREE DI CRISI (d)	4.400.000
CONTRIBUTI OBBLIGATORI ORGANISMI INTERNAZIONALI	55.812.949
CONTRIBUTO AL FONDO EUROPEO DI SVILUPPO	350.842.520
FONDO INVESTIMENTI (e)	2.000.000
RISORSE ORDINARIE	1.146.006.830
MISSIONI INTERNAZIONALI 2021/QUOTA ESIGIBILE 2022 - INTERVENTI (f)	10.000.000
MISSIONI INTERNAZIONALI 2022/QUOTA ESIGIBILE 2022 - FUNZIONAMENTO (g)	10.919.756
MISSIONI INTERNAZIONALI 2022/QUOTA ESIGIBILE 2022 - INTERVENTI (g)	231.741.473
MISSIONI INTERNAZIONALI 2022/QUOTA ESIGIBILE 2022 - SMINAMENTO UMANITARIO (g)	8.000.000
RISORSE AGGIUNTIVE	260.661.229
TOTALE RISORSE ORDINARIE E AGGIUNTIVE in Euro	1.406.668.059

- (a) dati aggiornati al 31 dicembre 2022. Includono integrazioni e tagli applicati nel corso dell'esercizio finanziario.
- (b) La legge di bilancio 2022-2024 ha istituito un nuovo capitolo di bilancio della DGCS per consentire l'attuazione dell'attività e dei servizi di comunicazione e dell'attività di valutazione d'impatto delle iniziative di cooperazione autorizzando uno stanziamento di 1.000.000 euro annui a decorrere dall'anno 2022.
- (c) lo stanziamento comprende la riduzione di cui all'art. 428 della legge di Bilancio 2017-2019 (somme corrispondenti alle percezioni consolari del MAECI del 2022). Non essendo state percepite sufficienti percezioni consolari lo stanziamento per interventi è stato ridotto 2,88 milioni di euro.
- (d) La legge di Bilancio 2019-2021 (articolo 1, comma 287) ha disposto uno stanziamento aggiuntivo destinato a "Interventi di sostegno a favore delle popolazioni appartenenti a minoranze cristiane oggetto di persecuzioni nelle aree di crisi". A decorrere dall'anno 2021 lo stanziamento è stato aumentato a 4,4 milioni di euro.
- (e) Le leggi di Bilancio 2019-2021 e 2020-2022 hanno disposto uno stanziamento aggiuntivo finalizzato al "Rilancio degli investimenti delle amministrazioni centrali dello Stato e allo sviluppo del Paese". Questo stanziamento è destinato all'adeguamento della struttura informatica dell'Agenzia Italiana per la Cooperazione allo Sviluppo.
- (f) La deliberazione del Consiglio dei Ministri sulle Missioni Internazionali 2021, emessa ai sensi della legge 145/2016, ha disposto uno stanziamento complessivo di 221.880.000 euro di cui 10.000.000 euro esigibili nel 2022 per interventi. Lo stanziamento per Missioni Internazionali prevede che una parte sia destinata agli interventi ordinari, una agli interventi di sminamento umanitario e una quota non superiore al 4,5% dello stanziamento è assegnata a copertura delle maggiori pesi di funzionamento dell'Agenzia destinate ad opere e servizi volti ad allineare gli standard di sicurezza dei suoi uffici a quelli dei partner internazionali e alle mutate condizioni di operatività in loco.
- (g) La deliberazione del Consiglio dei Ministri sulle Missioni Internazionali 2022, emessa ai sensi della legge 145/2016, ha disposto uno stanziamento complessivo di 290.661.229 euro di cui la quota esigibile nel 2022 è pari a 250.661 euro e quella esigibile nel 2023 è pari a 40.000.000 euro. Nella tabella è riportato l'intero importo esigibile nel 2022. L'anticipo dello stanziamento esigibile 2022 di euro 187.995.921 è stato trasferito all'Agenzia Italiana per la Cooperazione allo Sviluppo, mentre il saldo di 62.665.308 euro, essendo stato reso disponibile nel mese di dicembre 2022 è stato impegnato, ma l'effettivo trasferimento all'Agenzia avverrà nel 2023 a seguito dell'assegnazione di un'integrazione di cassa.

1.1 Le risorse finanziarie della Direzione Generale per la Cooperazione allo Sviluppo

Nel 2022 la Direzione Generale per la Cooperazione allo Sviluppo ha potuto contare su uno stanziamento complessivo di 418.933.369 euro ripartito come indicato nella tabella sottostante. Lo stanziamento è in gran parte destinato alla concessione del contributo obbligatorio al Fondo Europeo di Sviluppo e alla concessione di contributi ad Organismi Internazionali che perseguono finalità di cooperazione, aventi sede in Italia. Nel 2022 due nuovi contributi sono stati concessi all'Organizzazione europea di diritto pubblico (EPLO) e all'Istituto forestale europeo (EFI) affinché potessero stabilire le proprie sedi nel nostro Paese. Gli stanziamenti della DGCS comprendono anche i costi amministrativi relativi al personale che presta servizio in DGCS e alle spese di funzionamento della Direzione. A partire dal 2022 è stato istituito un nuovo capitolo di bilancio destinato alla copertura delle spese per attività e servizi di comunicazione finalizzati alla valorizzazione degli interventi di cooperazione allo sviluppo e dell'attività di valutazione d'impatto delle iniziative di cooperazione.

RISORSE FINANZIARIE DELLA DIREZIONE GENERALE PER LA COOPERAZIONE ALLO SVILUPPO

DETTAGLIO VOCI	STANZIAMENTI
PERSONALE	10.359.664
FUNZIONAMENTO*	1.918.236
CONTRIBUTI OBBLIGATORI ORGANISMI INTERNAZIONALI	55.812.949
CONTRIBUTO AL FONDO EUROPEO DI SVILUPPO	350.842.520
TOTALE in Euro	418.933.369

* La legge di bilancio 2022-2024 ha istituito un nuovo capitolo di bilancio della DGCS per consentire l'attuazione dell'attività e dei servizi di comunicazione e dell'attività di valutazione d'impatto delle iniziative di cooperazione autorizzando uno stanziamento di 1.000.000 euro annui a decorrere dall'anno 2022.

1.2 Le risorse finanziarie dell'Agenzia Italiana per la Cooperazione allo Sviluppo

Nel 2022 i trasferimenti ordinari all'Agenzia Italiana per la Cooperazione allo Sviluppo sono stati effettuati ai sensi della Legge 125/2014 sia per l'attuazione di interventi di cooperazione, sia per le spese di personale e di funzionamento della stessa Agenzia.

Sono stati altresì effettuati in favore dell'AICS i trasferimenti derivanti da leggi particolari come la Legge-quadro n. 145/2016 "Disposizioni concernenti la partecipazione dell'Italia alle missioni internazionali".

Gli stanziamenti 2022 in favore dell'Agenzia pari a 987.734.690 euro, al 31 dicembre 2022, sono stati trasferiti per 925.069.382 euro. Nel gennaio 2023, restano da trasferire 62.655.308 euro corrispondenti al saldo della quota esigibile 2022 del DPCM Missioni Internazionali 2022. Per tale somma si attende l'effettiva assegnazione di cassa sui pertinenti capitoli di spesa della DGCS.

La tabella seguente mostra il dettaglio delle risorse finanziarie trasferite o in corso di trasferimento (al 31 dicembre 2022) all'Agenzia (in euro).

RISORSE FINANZIARIE TRASFERITE ALL'AGENZIA ITALIANA PER LA COOPERAZIONE ALLO SVILUPPO (a)

DETTAGLIO VOCI	STANZIAMENTI
PERSONALE	34.089.606
FUNZIONAMENTO (b)	7.583.216
INTERVENTI (c)	678.409.906
INTERVENTI PER LO SMINAMENTO UMANITARIO	590.733
INTERVENTI DI SOSTEGNO ALLE POPOLAZIONI APPARTENENTI A MINORANZE CRISTIANE IN AREE DI CRISI (d)	4.400.000
FONDO INVESTIMENTI (e)	2.000.000
RISORSE ORDINARIE	727.073.461
MISSIONI INTERNAZIONALI 2021/QUOTA ESIGIBILE 2022 - INTERVENTI (f)	10.000.000
MISSIONI INTERNAZIONALI 2022/QUOTA ESIGIBILE 2022 - FUNZIONAMENTO (g)	10.919.756
MISSIONI INTERNAZIONALI 2022/QUOTA ESIGIBILE 2022 - INTERVENTI (g)	231.741.473
MISSIONI INTERNAZIONALI 2022/QUOTA ESIGIBILE 2022 - SMINAMENTO UMANITARIO (g)	8.000.000
RISORSE AGGIUNTIVE	260.661.229
TOTALE RISORSE ORDINARIE E AGGIUNTIVE in Euro	987.734.690

(a) dati aggiornati al 31 dicembre 2022. Includono integrazioni e tagli applicati nel corso dell'esercizio finanziario.

(b) La legge di bilancio 2022-2024 ha istituito un nuovo capitolo di bilancio della DGCS per consentire l'attuazione dell'attività e dei servizi di comunicazione e dell'attività di valutazione d'impatto delle iniziative di cooperazione autorizzando uno stanziamento di 1.000.000 euro annui a decorrere dall'anno 2022.

(c) Lo stanziamento comprende la riduzione di cui all'art. 428 della legge di Bilancio 2017-2019 (somme corrispondenti alle percezioni consolari del MAECI del 2022). Non essendo state percepite sufficienti percezioni consolari lo stanziamento per interventi è stato ridotto 2,88 milioni di euro.

(d) La legge di Bilancio 2019-2021 (articolo 1, comma 287) ha disposto uno stanziamento aggiuntivo destinato a "Interventi di sostegno a favore delle popolazioni appartenenti a minoranze cristiane oggetto di persecuzioni nelle aree di crisi". A decorrere dall'anno 2021 lo stanziamento è stato aumentato a 4,4 milioni di euro.

(e) Le leggi di Bilancio 2019-2021 e 2020-2022 hanno disposto uno stanziamento aggiuntivo finalizzato al "Rilancio degli investimenti delle amministrazioni centrali dello Stato e allo sviluppo del Paese". Questo stanziamento è destinato all'adeguamento della struttura informatica dell'Agenzia Italiana per la Cooperazione allo Sviluppo.

(f) La deliberazione del Consiglio dei Ministri sulle Missioni Internazionali 2021, emessa ai sensi della legge 145/2016, ha disposto uno stanziamento complessivo di 221.880.000 euro di cui 10.000.000 euro esigibili nel 2022 per interventi. Lo stanziamento per Missioni Internazionali prevede che una parte sia destinata agli interventi ordinari, una agli interventi di sminamento umanitario e una quota non superiore al 4,5% dello stanziamento è assegnata a copertura delle maggiori pesi di funzionamento dell'Agenzia destinate ad opere e servizi volti ad allineare gli standard di sicurezza dei suoi uffici a quelli dei partner internazionali e alle mutate condizioni di operatività in loco.

(g) La deliberazione del Consiglio dei Ministri sulle Missioni Internazionali 2022, emessa ai sensi della legge 145/2016, ha disposto uno stanziamento complessivo di 290.661.229 euro di cui la quota esigibile nel 2022 è pari a 250.661 euro e quella esigibile nel 2023 è pari a 40.000.000 euro. Nella tabella è riportato l'intero importo esigibile nel 2022. L'anticipazione dello stanziamento esigibile 2022 di euro 187.995.921 è stata trasferita all'Agenzia Italiana per la Cooperazione allo Sviluppo, mentre il saldo di 62.665.308 euro, essendo stato reso disponibile nel mese di dicembre 2022 è stato impegnato, ma l'effettivo trasferimento all'Agenzia avverrà nel 2023 a seguito dell'assegnazione di un'integrazione di cassa.

L'Agenzia Italiana per la Cooperazione allo Sviluppo, ai sensi dell'art. 18, comma 2 della Legge 125/2014, oltre ai trasferimenti di risorse dal Ministero degli Affari Esteri per la Cooperazione

allo Sviluppo, nel 2022 è stata, inoltre, destinataria di risorse relative al 20% della quota dell'otto per mille dell'Irpef a diretta gestione statale destinata all'Agenzia - ai sensi dell'art. 48, della Legge 20 maggio 1985, n. 222 – che ammontano a € 15.614.134.

Di questo importo, l'Agenzia ha destinato una quota pari al 20% a copertura di spese di funzionamento per € 3.122.827 e la rimanente parte a copertura di spese per interventi per € 12.491.307.

1.3 Le attività di cooperazione realizzate nel 2022 da MAECI e AICS

Nel 2022, il Ministero degli Affari Esteri e della Cooperazione Internazionale ha erogato oltre 1,5 miliardi di euro (il 24,66% dell'APS totale). Di questi, quasi 1,4 miliardi di euro (il 21,06% dell'APS totale) sono stati complessivamente erogati dalla Direzione Generale per la Cooperazione allo Sviluppo (DGCS) e dall'Agenzia Italiana per la Cooperazione allo Sviluppo (la cosiddetta "Cooperazione italiana") e oltre 230 milioni di euro dalle altre Direzioni Generali (DGAP, DGIT, DGDP, DGMO).

Canali di intervento	Erogato	% di erogato
Bilaterale	828,50	61,45%
Multilaterale	519,67	38,55%
Totale in euro	1.348,17	100%

In particolare, la Direzione Generale per la Cooperazione allo Sviluppo ha erogato in maniera diretta circa 402 milioni di euro:

- circa 345 milioni di euro sono stati destinati al Fondo Europeo di Sviluppo della Commissione Europea;
- circa 47 milioni di euro a contributi obbligatori ad organizzazioni internazionali con sede in Italia e previsti da specifiche leggi e da accordi di sede;
- i restanti 10 milioni di euro sono stati destinati a spese di funzionamento e di personale.

L'Agenzia per la Cooperazione allo Sviluppo ha invece erogato 946 milioni di euro per interventi di cooperazione allo sviluppo e di emergenza umanitaria nei Paesi e nelle aree geografiche di interesse prioritario per l'Italia.

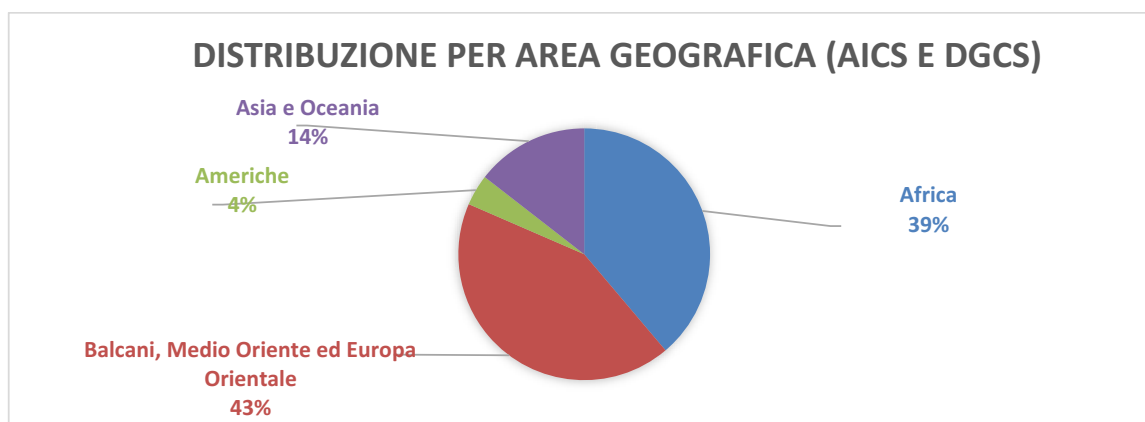

In merito alla distribuzione per area geografica, nel 2022 l'Africa è stata destinataria del 39% (circa 278 milioni di euro) dei contributi bilaterali ripartibili geograficamente, i Balcani, il Medio Oriente e l'Europa orientale del 43% (con circa 306 milioni di euro, di cui oltre 231 erogati in favore dell'Ucraina), Asia e Oceania del 14% con 104 milioni di euro, Americhe del 4% (28,6 milioni di euro).

APS bilaterale ripartito per area geografica	Erogato (in euro)	Percentuale
Africa	278.758.227,90	38,82%
Balcani, Medio Oriente ed Europa Orientale	306.591.583,82	42,70%
Americhe	28.670.116,60	3,99%
Asia e Oceania	104.061.225,08	14,49%
Totale bilaterale ripartibile geograficamente	718.081.153,40	100,00%
Bilaterale non ripartibile	110.418.484,34	

Totale bilaterale complessivo	828.499.637,74
--------------------------------------	-----------------------

2. PRIORITÀ, STRUMENTI E MODALITÀ DI INTERVENTO

2.1 La cooperazione in ambito multilaterale

2.1.1 La collaborazione con le Nazioni Unite e altre Organizzazioni Internazionali

Orientamenti generali

Ai sensi della Legge 125/2014, il sostegno finanziario assicurato dall'Italia agli Organismi multilaterali ha come riferimento strategico l'Agenda 2030 e gli Obiettivi di Sviluppo Sostenibile. Il Ministero degli Affari Esteri e della Cooperazione Internazionale mantiene i rapporti politici con gli organismi multilaterali di competenza, anche attraverso la **partecipazione ai Consigli di Amministrazione e agli altri meccanismi di governance**; elabora le politiche e le strategie della cooperazione attraverso il canale multilaterale e definisce l'entità complessiva dei contributi volontari a favore degli organismi internazionali ritenuti prioritari.

Il sostegno, anche **finanziario**, all'azione di tali Organismi rappresenta una modalità di cooperazione allo sviluppo complementare a quella che si realizza mediante il canale bilaterale e conferma, anche in questo settore, la vocazione "multilateralista" che per tradizione contraddistingue la politica estera italiana.

L'AICS è per legge incaricata dell'erogazione dei contributi volontari. L'Agenzia, per le sue capacità di valutazione tecnica, è stata anche coinvolta nei processi di definizione dell'impiego di quei contributi volontari che, d'intesa con l'Organismo beneficiario, vengono destinati al finanziamento di progetti specifici, anziché essere assegnati al bilancio generale dello stesso. In questo caso, l'AICS segue altresì la fase di gestione dei progetti multilaterali finalizzati (*earmarked*).

Il **Documento Triennale di Programmazione e Indirizzo 2021-2023** ha così definito le linee direttive degli interventi del canale multilaterale:

- i) **Sostegno al riformato Sistema delle Nazioni Unite per lo Sviluppo**
- ii) **Promozione dei Poli Internazionali per lo Sviluppo Sostenibile con sede in Italia**
- iii) **Sostegno ai Partenariati Globali e agli impegni pluriennali assunti a livello politico.**

Nello stesso documento sono altresì indicate le **priorità geografiche** ed i **settori di intervento** per il canale multilaterale, con la finalità di contribuire alla realizzazione degli Obiettivi di Sviluppo Sostenibile.

Il Documento, inoltre, fornisce uno specifico quadro di riferimento per le iniziative multilaterali, stabilendo l'insieme di obiettivi, criteri e principi guida da seguire per l'allocazione delle risorse finanziarie. Sulla base di tali linee guida, i fondi disponibili sono stati allocati, come in passato, secondo un **criterio di concentrazione**, in linea con le tendenze globali in materia di cooperazione allo sviluppo, allo scopo di massimizzarne l'impatto.

Risultati

La Cooperazione italiana, nel corso del 2022 e sulla base dei principi e delle direttive descritte, ha deliberato e erogato complessivamente **contributi volontari** pari a **183,6 milioni di euro** a favore di Organizzazioni multilaterali (v. tabella di seguito)

Contributi volontari multilaterali 2022	
Organizzazioni Internazionali	2022
Alleanza per il Sahel	€ 100.000
BIOVERSITY	€ 700.000
CEPI - Coalizione per le Innovazioni nella Preparazione alle Epidemie	€ 4.000.000
CICR	€ 6.000.000
CIHEAM-IAMB	€ 3.240.000
FAO	€ 7.000.000
FICROSS	€ 700.000
GAVI Alliance - Alleanza Globale per i Vaccini e l'Immunizzazione	€ 24.000.000
GEF - Global Equality Fund	€ 100.000
Global Fund – Fondo Globale contro AIDS, Tubercolosi e Malaria	€ 54.000.000
GPE – Partenariato Globale per l'Educazione	€ 5.000.000
IDLO	€ 3.000.000
IFAD	€ 1.700.000
IILA	€ 1.800.000
ILO/ITC	€ 1.800.000
OCSE	€ 300.000
OIM	€ 1.700.000
OMS - HMP ⁶	€ 500.000
OMS - SPRP ⁷	€ 3.000.000
PAM	€ 3.500.000
TWAS	€ 100.000
UNDCO Special Purpose Trust Fund	€ 1.000.000
UNSDG Campaign	€ 500.000
UNDESA	€ 17.000.000
UNDP	€ 6.000.000
UNESCO – WWAP	€ 100.000
UNFPA	€ 3.000.000
UNFPA/UNICEF – Mutilazioni Genitali Femminili	€ 2.000.000
UNGC – UN Global Compact	€ 120.000
UNHCR	€ 9.000.000
UNICEF	€ 5.000.000
UNICEF - ACT-A HAC ⁸	€ 3.000.000
UNICEF – ECM (Enterprise Content Management)	€ 500.000
UNICEF – Centro di Ricerca Innocenti	€ 200.000
UNICRI	€ 2.500.000
UNIDO PWE MENA ⁹	€ 456.520
UNRWA	€ 7.000.000
UNSSC	€ 1.000.000
UN Women	€ 3.000.000
TOTALE	€ 183.616.520

⁶ OMS Human Microbiome Project

⁷ OMS Strategic Preparedness and Response Plan

⁸ UNICEF Access to Covid-19 Tools Accelerator Appeal

⁹ UNIDO: Promoting women empowerment in the Middle East and North Africa

Nella dimensione multilaterale, la Cooperazione Italiana ha erogato anche **contributi obbligatori** (la maggior parte dei quali destinati ad Agenzie multilaterali con sede in Italia, in base a quanto previsto da specifici provvedimenti normativi e dagli Accordi di sede) per un ammontare di circa **49,8 milioni di euro**.

i. Sostegno al Sistema delle Nazioni Unite per lo Sviluppo

Il **Sistema delle Nazioni Unite** rappresenta un foro privilegiato della comunità internazionale per l'elaborazione delle politiche in favore dello sviluppo delle aree meno avanzate del pianeta e per il coordinamento degli interventi realizzati in attuazione di tali politiche.

Le Agenzie specializzate, i Fondi e i Programmi delle Nazioni Unite e gli altri organismi multilaterali offrono un **contributo determinante per lo sviluppo sostenibile a livello globale**.

Inoltre, gli organismi delle Nazioni Unite godono, per la loro natura universale e per le funzioni assegnate all'Organizzazione (i tre pilastri di pace e sicurezza, diritti umani e sviluppo), di un **particolare valore aggiunto anche per la capacità di operare in situazioni di crisi e conflitto e nelle emergenze umanitarie**.

L'Italia ha sostenuto in maniera convinta la **riforma del Sistema dello sviluppo ONU (UNDS)** promossa dal Segretario Generale ONU Guterres ed entrata in vigore il 1 gennaio 2019 e sta attivamente contribuendo alla sua attuazione, anche attraverso uno specifico contributo volontario all'Ufficio di Coordinamento dello Sviluppo delle Nazioni Unite (**UN DCO**) nel 2022, al fine di aumentare l'efficacia complessiva e l'efficienza del sistema.

La concessione dei contributi multilaterali è sempre più collegata **all'efficacia ed all'efficienza degli Organismi beneficiari**, alla loro attitudine ad adeguarsi alla visione e alle priorità fissate dall'**Agenda 2030** ed alla loro capacità di contribuire all'integrazione ed alla razionalizzazione dell'attività dell'ONU in materia di sviluppo sostenibile, anche alla luce della riforma dell'UNDS in corso di attuazione.

Una particolare attenzione è stata infatti dedicata agli organismi delle Nazioni Unite che hanno ricevuto **valutazioni internazionali indipendenti positive** e hanno dimostrato di poter contribuire con **interventi efficaci ad affrontare le sfide globali dello sviluppo**: in particolare, il Programma delle Nazioni Unite per lo Sviluppo (**UNDP**), il Fondo delle Nazioni Unite per l'Infanzia (**UNICEF**) e, tramite un contributo separato, il Centro di Ricerca **UNICEF Innocenti** di Firenze), il Fondo per la Popolazione delle Nazioni Unite (**UNFPA**), **UN-Women** e i **Programmi congiunti UNFPA-UNICEF contro le mutilazioni genitali femminili e per l'eliminazione dei matrimoni precoci e forzati**.

L'ambito della **formazione** è stato valorizzato tramite il contributo al Dipartimento per gli Affari Economici e Sociali del Segretariato delle Nazioni Unite (**UNDESA**), destinato principalmente a finanziare i **Programmi Junior Professional Officers** (JPO - 42 posizioni nell'anno di riferimento) e **UN Fellowship** (40 posizioni). Tali programmi sono finalizzati ad indirizzare i giovani italiani verso le carriere internazionali e a promuovere la presenza di personale italiano nelle Organizzazioni destinatarie. In particolare, il programma JPO, della durata di 2 anni (interamente finanziati dall'Italia) e rinnovabile per un terzo anno (in *cost sharing* con l'organizzazione beneficiaria), ha un tasso di ritenzione dell'83,5%.

ii. Promozione dei Poli Internazionali per lo Sviluppo Sostenibile con sede in Italia

Il Polo romano costituisce da tempo il **punto di riferimento globale per lo sviluppo agricolo e la sicurezza alimentare e la nutrizione**. La presenza a Roma dei principali organismi internazionali

impegnati in questo settore favorisce preziose sinergie e collaborazioni tra di essi, che la DGCS sostiene con decisione, nonché la possibilità di una proficua interazione con attori italiani pubblici e privati. L'impegno delle organizzazioni è finalizzato anche a prevenire e a mitigare gli effetti che l'emergenza sanitaria ha causato sui sistemi alimentari e produttivi.

Particolare attenzione è dedicata al **Polo delle Nazioni Unite di Roma**, costituito dall'Organizzazione per l'Alimentazione e l'Agricoltura (**FAO**), dal Fondo Internazionale per lo Sviluppo Agricolo (**IFAD** – al cui capitale partecipa il Ministero dell'Economia e delle Finanze) e dal Programma Alimentare Mondiale (**PAM**).

A questi tre organismi principali si affiancano, sebbene al di fuori del sistema onusiano, **Bioversity International**, l'Istituto Agronomico Mediterraneo di Bari, sede italiana del Centro di Alti Studi Agronomici del Mediterraneo (**CIHEAM-IAMB**) e l'Organizzazione Internazionale per il Diritto dello Sviluppo (**IDLO**). Nello specifico settore dell'acqua, è stato poi erogato un contributo al Programma per la Valutazione delle Risorse Idriche Mondiali (**WWAP**) di Perugia, centro specializzato dell'Organizzazione delle Nazioni Unite per l'Educazione, la Scienza e la Cultura (**UNESCO**). È inoltre entrato in vigore l'accordo per l'apertura di un ufficio in Italia dell'Istituto Forestale Europeo (**EFI**), la cui sede sarà inaugurata nel 2023.

È rilevante il **Polo della formazione e della ricerca di Torino**, costituito dall'Istituto Interregionale delle Nazioni Unite per la Ricerca sul Crimine (**UNICRI**), il Centro Internazionale di Formazione dell'Organizzazione Internazionale del Lavoro (**ITC-OIL**) e l'**UN Staff College**.

In ambito scientifico, per contro, è stato dato un contributo alla The World Academy of Sciences (**TWAS**) del Polo di Trieste, per la realizzazione di progetti formativi con scienziati provenienti da Paesi partner.

Il contributo all'Istituto Italo-Latino Americano (**IILA**) è stato indirizzato a interventi in America centrale e meridionale volti in particolare al rafforzamento delle capacità tecniche ed istituzionali dei Paesi partner, principalmente nei settori dell' "Agenda" Verde, digitalizzazione, conservazione e valorizzazione del patrimonio come risorsa economica, sostegno alla ripresa economica dei paesi della regione, sostegno all'imprenditorialità privata, piccole e medie imprese e cooperative, delle filiere produttive agricole, alla partecipazione al sistema produttivo delle donne e del recupero del patrimonio storico-artistico.

iii. Sostegno ai Partenariati Globali e agli impegni pluriennali assunti a livello politico

Il canale multilaterale finanzia anche partenariati internazionali; in materia di salute globale, impegni pluriennali sono stati assunti in favore dell'**Alleanza Globale per i Vaccini e l'immunizzazione (GAVI)**, del **Fondo Globale contro AIDS, Tubercolosi e Malaria e della Coalizione per le Innovazioni nella Preparazione alle Epidemie (CEPI)**.

A questi si aggiunge il contributo pluriennale sottoscritto nei confronti della **Global Partnership for Education (GPE)**, principale partenariato internazionale sul tema dell'Educazione.

Nel caso del Fondo Globale, particolare rilievo assume il c.d. "5 % Technical Support Spending", che consente di utilizzare fino al 5 % del contributo italiano al Fondo per finanziare progetti proposti da Organizzazioni della Società Civile, Università ed enti pubblici italiani.

Priorità tematiche

Salute Globale

Nel 2022, anche a causa del perdurare della crisi legata al Covid-19, la componente più significativa del contributo finanziario dell'Italia al sistema di sviluppo multilaterale è stata destinata al settore

della **salute globale**, con particolare attenzione agli attori coinvolti nella risposta alla pandemia da COVID-19, per un importo di **88 milioni di euro**. In aggiunta ai citati contributi pluriennali destinati a GAVI, Fondo Globale e CEPI, sono stati finanziati UNICEF (strumento per il contrasto al COVID-19) e OMS (Piano Strategico per la preparazione e la risposta al COVID-19).

Sicurezza alimentare

In virtù dell'impatto che ha sull'agricoltura e sulla sicurezza alimentare dei Paesi, in particolare quelli più vulnerabili, è stato rafforzato il sostegno garantito alle organizzazioni dedicate per un importo di circa **16,1 milioni di euro** (destinati a FAO, IFAD, PAM, Bioversity International e CIHEAM Bari).

Formazione

Si è dedicata inoltre crescente attenzione agli organismi che si occupano di **formazione, istruzione e ricerca** con contributi volontari che ammontano a **27,8 milioni di euro** nel corso del 2022. In questa area tematica si considerano i fondi erogati a UNDESA ed alla **Global Partnership for Education**. È ricompresa l'iniziativa dell'Organizzazione delle Nazioni Unite per lo sviluppo industriale (UNIDO) "Promozione dell'emancipazione femminile per uno sviluppo industriale inclusivo e sostenibile in Medio Oriente e Nord Africa (fase 2)".

Si segnala inoltre un contributo al Centro di sviluppo (DEV) dell'OCSE, che si occupa di politiche di sviluppo dei paesi a basso e medio reddito, e allo **UN Global Compact**, quale cinghia di trasmissione tra il settore privato e le Nazioni Unite in materia di sostenibilità.

Uguaglianza di genere

Nel corso del 2022, è cresciuto il finanziamento ai fondi che si occupano di eguaglianza di genere, in particolare nella dimensione ONU, in ragione dell'importante contributo delle donne alla crescita economica e sociale.

Un contributo è stato destinato anche alla protezione dei diritti delle persone LGBTQI+, attraverso il Fondo Globale per l'Uguaglianza (GEF).

Questioni umanitarie

Contributi pari a **24,4 milioni** sono stati destinati, anche nel 2022, al bilancio generale degli organismi impegnati nelle numerose **crisi umanitarie** e per affrontare l'**emergenza migratoria**, quali l'Alto Commissariato delle Nazioni Unite per i Rifugiati (UNHCR), l'Agenzia delle Nazioni Unite per i Rifugiati Palestinesi (UNRWA), il Comitato Internazionale della Croce Rossa (CICR), la Federazione Internazionale delle Società della Croce Rossa e Mezzaluna Rossa (FICROSS) e l'Organizzazione Internazionale per le Migrazioni (OIM).

Priorità geografiche.

Africa

Il continente africano nel suo complesso costituisce, come noto, una rilevante priorità geografica per la Cooperazione Italiana, come testimoniato, anche sul canale multilaterale, dalle iniziative a sostegno dell'**Alleanza per il Sahel** (in particolare, un contributo per il funzionamento della sua Unità di Coordinamento).

Comunicazione ed eventi

Tra le attività finanziate si segnala inoltre il contributo alla **SDG Action Campaign delle Nazioni Unite**, mirato a realizzare in Italia, tramite la Campagna #InsiemepergliSDG, eventi di sensibilizzazione della collettività agli Obiettivi di Sviluppo Sostenibile dell'Agenda 2030.

La collaborazione con gli organismi multilaterali si è altresì riflessa in azioni di comunicazione e *outreach* attraverso l'organizzazione di **eventi e attività congiunte** di grande visibilità, tra cui si segnalano in particolare:

1. un programma di eventi di celebrazione della Giornata Mondiale dell’Alimentazione in tutta Italia, di concerto con la FAO e gli altri organismi del Polo agricolo-alimentare di Roma;
2. la realizzazione nelle città di Milano, Siena, Brescia e Bergamo dell’iniziativa #InsiemepergliSDG promossa dal MAECI/DGCS in partenariato con FAO, UN SDG Action Campaign e CIHEAM Bari per sensibilizzare l’opinione pubblica sull’impegno della Cooperazione Italiana e organizzazioni internazionali partner per la promozione dello sviluppo sostenibile;
3. la Terza Conferenza Mondiale della Dieta Mediterranea organizzata dal CIHEAM-IAMB;
4. l’organizzazione dei due Dialoghi Ministeriali Mediterraneo sulla Crisi Alimentare - il secondo dei quali realizzato nel quadro dei Rome Med 2022 – Mediterranean Dialogues - organizzati dal MAECI/DGCS in partenariato tecnico con la FAO e il CIHEAM-IAMB;
5. la realizzazione di uno spazio sugli SDG organizzato in collaborazione con la UN SDG Action Campaign in occasione della Conferenza COOPERA 2022;
6. la partecipazione all’edizione del Meeting dei Popoli di Rimini 2022 attraverso la realizzazione di una grande area espositiva e l’organizzazione di dibattiti incentrati su sicurezza alimentare e diritto all’equo accesso al cibo, in collaborazione con FAO, Alleanza Bioversity-CGIAR e CIHEAM-IAMB;
7. la conferenza internazionale dei rettori africani nel settore della ricerca e formazione in collaborazione con ICCROM nel quadro del V Forum Internazionale del Gran Sasso di Teramo;
8. l’annuale conferenza delle parti di IDLO;
9. la Conferenza Internazionale SDG16 co-organizzata con UNDESA e IDLO e ospitata presso il MAECI;
10. la partecipazione alla manifestazione CODEWAY 2022, in collaborazione con UNIDO e FAO.

2.2 La partecipazione dell’Italia alla politica di cooperazione allo sviluppo dell’Unione europea

Nel 2022, prima durante la presidenza francese del Consiglio dell’Unione europea e successivamente durante quella ceca, l’Italia ha continuato a partecipare alla politica di cooperazione allo sviluppo dell’Unione europea guidata innanzitutto dalla propria esperienza nazionale, dai propri valori e dalla consapevolezza che l’esercizio della politica di sviluppo della UE, congiuntamente con gli altri Stati membri, contribuisce in maniera significativa alla stessa politica italiana di cooperazione allo sviluppo. Si è quindi promossa la nostra visione con un approccio costruttivo e con l’obiettivo di contribuire ad una Unione europea più forte e capace di svolgere il suo ruolo collettivo nel mondo. L’Italia ha agito: a) nella fase ascendente di definizione delle politiche di cooperazione allo sviluppo dell’Unione, principalmente nel gruppo di lavoro del Consiglio sulla cooperazione allo sviluppo e i partenariati internazionali (“CODEV-PI”); b) nella fase discendente di dialogo con la Commissione nell’esercizio delle competenze di esecuzione, sia a Bruxelles (Comitato dello Strumento per il vicinato, lo sviluppo e cooperazione internazionale, (Comitato NDICI), principale strumento di finanziamento dell’azione esterna dell’Unione europea per il periodo 2021-27), sia negli Stati partner (principalmente tramite le Ambasciate); c) dialogando con i soggetti del Sistema della cooperazione italiana allo sviluppo (art. 23 della legge 125/14) attivi nell’attuazione della politica europea di cooperazione allo sviluppo.

La presidenza francese (primo semestre del 2022) ha ripreso la tradizione della riunione informale dei ministri UE per la cooperazione allo sviluppo (Montpellier, 6-7 marzo), interrotta nel 2018. Dopo il VI Vertice tra Unione europea e Unione Africana (Bruxelles, 17-18 febbraio), il semestrale Consiglio affari esteri in formato “sviluppo” (20 maggio) ha adottato Conclusioni su un partenariato rinnovato della UE con i Paesi meno sviluppati e sulla Relazione annuale sull’attuazione degli strumenti di azione esterna dell’Unione europea (relazione del 2021 per il 2020). Il 20 giugno, il Consiglio ha adottato Conclusioni sulla risposta di “*Team Europe*” all’insicurezza alimentare

mondiale; la presidenza francese ha egualmente favorito il lavoro preparatorio della decisione, presa dal Consiglio all'inizio di luglio, di stanziare 600 milioni di euro disimpegnati da progetti nell'ambito del 10° e dell'11° Fondo europeo di sviluppo (FES) per finanziare azioni volte a fronteggiare la crisi alimentare e le conseguenze economiche della guerra in Ucraina nei Paesi dell'Africa, dei Caraibi e del Pacifico.

A livello tecnico, la presidenza francese ha promosso l'approccio "*Team Europe*", avviato nella primavera del 2020 per rispondere all'esigenza di rendere più strategica, efficace e visibile l'offerta europea ai partner di sviluppo. Questo sostegno si è articolato in più direzioni: favorendo le cd. iniziative *Team Europe* (un coordinamento in fase esecutiva di iniziative concepite, finanziate ed eseguite autonomamente dagli Stati Membri, ma che hanno coerenza programmatica tra loro), promuovendo la strategia sulla connettività globale "*Global Gateway*" proposta dalla Commissione e dall'Alto Rappresentante con la omonima Comunicazione congiunta del 1 dicembre 2021 e favorendo il dibattito sulla cd. architettura finanziaria europea per lo sviluppo a seguito delle Conclusioni adottate dal Consiglio il 14 giugno 2021. La salute globale e la guerra in Ucraina hanno continuato a costituire un tema di interesse per l'impegno finanziario dedicato al contrasto alla pandemia e al sostegno al Paese.

In termini generali, la Presidenza francese, in continuità con quella slovena, ha dato seguito alla Dichiarazione sulla *governance* dello strumento di vicinato, cooperazione allo sviluppo e cooperazione internazionale (NDICI), adottata dal Consiglio nel giugno 2021.

Nel mese di febbraio si è svolta la revisione di medio termine della politica di sviluppo dell'Unione europea in ambito OCSE – DAC.

La presidenza ceca (secondo semestre del 2022) ha continuato a dare priorità alla sicurezza alimentare, alle iniziative *Team Europe* e all'Ucraina, in una prospettiva di assistenza umanitaria ma anche di ricostruzione e di sviluppo. Inoltre, ha favorito in Consiglio la discussione sulla salute globale, sul digitale e sulla messa in opera del triplo nesso tra aiuto umanitario, sviluppo e pace. Il Consiglio affari esteri in formato sviluppo del 28 novembre ha discusso della situazione in Ucraina, dei seguiti del vertice UE-Unione Africana di febbraio e delle relazioni con l'Afghanistan e del sostegno alla sua popolazione; inoltre ha adottato Conclusioni sia sulla riduzione del rischio di catastrofi, sia sul Piano d'azione per i giovani in continuità con la proposta avanzata dalla Commissione con la comunicazione del 22 maggio 2018: "Mobilitare, collegare e responsabilizzare i giovani: una nuova strategia dell'UE per la gioventù". Il 18 luglio il Consiglio aveva già adottato Conclusioni sulla Relazione annuale 2022 al Consiglio europeo sugli obiettivi in materia di aiuti allo sviluppo dell'UE e aveva autorizzato la sottoscrizione da parte della Commissione, a nome della UE, della "*Roadmap for global food security - Call to action*" promossa dagli USA in ambito Nazioni Unite e già sottoscritta da 95 membri (tra cui tutti gli Stati membri della UE).

Da parte italiana, abbiamo partecipato costruttivamente a tutte queste attività e a queste discussioni strategiche. Inoltre, è stata necessaria una presa di posizione ferma a tutela dell'APS europeo a favore dei Paesi partner e del rispetto delle responsabilità assunte dalle UE. Riconoscendo che la crisi ucraina è questione vitale per la UE e i suoi Stati membri, abbiamo infatti promosso l'utilizzo di tutti gli strumenti disponibili da parte europea per farvi fronte, invitando a intervenire a sostegno dell'Ucraina principalmente con strumenti più appropriati e aggiuntivi rispetto alle risorse di assistenza pubblica allo sviluppo rese disponibili dallo strumento NDICI, puntando così a tutelare gli impegni presi con i Paesi terzi, a partire dalla subregione del Vicinato meridionale e del Mediterraneo.

2.3 La cooperazione bilaterale (DGCS-AICS) - Le Aree Geografiche

2.3.1 Africa

Nel 2022, in linea con l'Agenda 2030 ed in armonia con le strategie nazionali di sviluppo elaborate dai Paesi partner, la Cooperazione italiana ha confermato in Africa il proprio impegno volto a rafforzare i servizi di base (nei settori della salute, dell'educazione e della formazione) ed a favorire uno sviluppo economico sostenibile e inclusivo, generando ricadute positive

sull'occupazione in loco e contribuendo così anche alla rimozione delle cause profonde della migrazione. Lo sviluppo del settore rurale e la lotta all'insicurezza alimentare, acuita dall'aggressione della Russia all'Ucraina, rappresentano aree di intervento prioritarie. In tale ambito la Cooperazione italiana si basa su un approccio integrato che, riconoscendo il nesso tra agricoltura, salute ed energia, intende promuovere la diffusione di pratiche produttive innovative e sostenibili, contribuendo così a mitigare gli effetti del cambiamento climatico e a rafforzare la sicurezza alimentare. L'emancipazione sociale ed economica dei giovani e la promozione della parità di genere costituiscono tematiche trasversali a tutte le iniziative.

Un asse della strategia della Cooperazione in Africa è l'attenzione rivolta alle zone periferiche, dove più debole e meno efficace è l'azione delle istituzioni pubbliche. In diversi contesti africani, l'incapacità delle Autorità locali di erogare servizi di base efficienti mina la fiducia nelle strutture statali e determina uno scollamento di comunità e cittadini. La Cooperazione mira, pertanto, a restaurare - o a creare, se prima inesistenti - le capacità di erogazione dei servizi di base per ristabilire la credibilità delle istituzioni statali e locali dei Paesi africani, anche in funzione di contenimento del proselitismo di gruppi armati e di organizzazioni terroristiche.

Le iniziative di sviluppo vedono il coinvolgimento di una pluralità di attori, tra cui, in particolare, le Autorità locali di volta in volta competenti nei settori di intervento e le Organizzazioni Internazionali. Al contempo, molte iniziative hanno beneficiato del contributo proveniente dagli altri attori del sistema della Cooperazione italiana, quali le organizzazioni della società civile, le università, gli enti pubblici, gli enti locali, i soggetti con finalità di lucro e le associazioni delle diaspore. L'AICS ha fornito un contributo essenziale alla realizzazione delle iniziative, curandone la gestione e il monitoraggio. Nella consapevolezza di operare in contesti spesso segnati da instabilità politica e fragilità istituzionale, l'approccio della Cooperazione Italiana in Africa si caratterizza per un elevato livello di flessibilità, necessario per poter rapidamente rimodulare e riorientare i partenariati degli interventi in funzione degli sviluppi delle situazioni di crisi.

In considerazione della prossimità geografica e dei consolidati legami storici e culturali, la Cooperazione Italiana è particolarmente impegnata in **Nord Africa**, anche in chiave di mitigazione dei fattori di spinta verso l'emigrazione. In questa regione, il "Documento triennale di programmazione e indirizzo 2021-2023" identifica come Paesi prioritari la Tunisia e l'Egitto. Lo sviluppo rurale e la sicurezza alimentare sono cardini dell'azione italiana nella regione, con l'obiettivo non solo di assicurare i mezzi di sussistenza alle fasce più vulnerabili della popolazione ma anche di favorire la creazione di lavoro in loco, a beneficio soprattutto di donne e giovani. Nell'ottica di promuovere lo sviluppo socio-economico dei Paesi partner, la Cooperazione Italiana è fortemente impegnata nel sostegno alle piccole e medie imprese. Al contempo, gli interventi della Cooperazione nell'area perseguono gli obiettivi di rafforzare la *governance* istituzionale e di tutelare e promuovere i diritti umani.

Il **Sahel** rappresenta una regione di crescente rilevanza per le attività della Cooperazione Italiana, che riconosce quali Paesi prioritari il Niger, il Burkina Faso e il Mali. In considerazione delle criticità sul piano politico, istituzionale ed economico che caratterizzano i Paesi dell'area, la Cooperazione Italiana promuove un approccio che mira a combinare dimensione securitaria, questione migratoria e sviluppo economico. Le attività della Cooperazione italiana sono volte anzitutto ad assicurare un equo accesso ai servizi socio – sanitari e all'acqua potabile, a beneficio, in primo luogo, delle fasce più vulnerabili della popolazione. Le iniziative della Cooperazione italiana nell'area saheliana mettono al centro la promozione della parità di genere, sia al fine di contrastare la violenza contro le donne sia con l'obiettivo di favorire l'emancipazione sociale ed economica femminile. Sul piano economico, la Cooperazione italiana interviene per favorire l'accesso al credito da parte delle piccole e medie imprese e per aumentare l'occupazione dei giovani, rafforzandone le competenze professionali. Agricoltura, sicurezza alimentare e sicurezza idrica sono settori chiave per lo sviluppo della regione. La Cooperazione persegue gli obiettivi di rafforzare la resilienza delle popolazioni locali, soprattutto nelle zone affette dalla desertificazione e dal degrado delle terre, e di sostenere la produzione di colture ad alto valore aggiunto e in linea con gli standard internazionali.

In **Africa Occidentale** la Cooperazione opera principalmente in Senegal, a beneficio soprattutto dei giovani e delle donne, che rappresentano il capitale umano più dinamico ma che sono anche i più colpiti dalla povertà e dalla discriminazione sociale. Viene adottato un approccio inclusivo e partecipativo, in linea con le più recenti riforme locali, che si traduce in un'attenzione specifica ai gruppi più emarginati e vulnerabili al fine di combattere tutte le forme di esclusione economica e sociale e di promuovere la partecipazione attiva di tutti gli attori allo sviluppo del Paese. Anche in Senegal, la Cooperazione sta realizzando iniziative volte a favorire lo sviluppo economico locale, anche coinvolgendo le associazioni della diaspora, e a rafforzare le capacità produttive degli agricoltori.

Per quanto riguarda l'**Africa Orientale**, Etiopia, Somalia e Kenya rientrano storicamente tra i maggiori beneficiari dell'aiuto italiano in Africa. I settori prioritari dell'intervento italiano in Etiopia includono lo sviluppo agricolo e agro-industriale e il miglioramento dei servizi di base (in particolare, igiene e accesso all'acqua, salute, e istruzione), con la promozione della parità di genere e la sicurezza nutrizionale come elementi trasversali. Una particolare rilevanza è rivestita dai progetti per il sostegno alle filiere produttive, come quelle del grano duro, del pomodoro e del caffè. Per quanto riguarda la Somalia, le iniziative di sviluppo, realizzate principalmente tramite la partecipazione a Fondi multi-donatori amministrati dalle Nazioni Unite, intendono principalmente promuovere lo sviluppo agricolo, migliorare i servizi sanitari e rafforzare le infrastrutture. Vi è, inoltre, una consolidata cooperazione universitaria, che si traduce soprattutto in attività di sostegno all'istruzione superiore (tramite l'adeguamento infrastrutturale e il miglioramento dell'offerta formativa dell'Università Nazionale Somala). In Kenya, la Cooperazione Italiana interviene soprattutto negli ambiti della sanità, della gestione delle risorse idriche, della riqualificazione urbana e ambientale e della creazione d'impiego.

Infine, con riguardo all'**Africa Australe**, la Cooperazione italiana è attiva principalmente in Mozambico. I settori prioritari di intervento sono la sanità, la creazione d'impiego, l'agricoltura, lo sviluppo urbano e l'ambiente. La Cooperazione promuove la digitalizzazione del Mozambico, sostenendo la telemedicina, favorendo l'occupazione in loco e la formazione tramite l'utilizzo delle tecnologie dell'informazione e contribuendo a offrire servizi di pubblica utilità più efficienti e più efficaci grazie alla transizione digitale. Un altro obiettivo prioritario è il supporto al processo di pacificazione e riconciliazione nel Paese. Nel 2022 la Cooperazione ha continuato a operare a sostegno del sistema universitario, tradizionale settore di intervento in Mozambico.

Le iniziative svolte nel 2022 sono trasversali a tutti gli SDG; i siti web MAECI (nell'apposita sezione dedicata alla cooperazione allo sviluppo) e AICS forniscono informazioni aggiornate su di esse agli utenti interessati.

2.3.2 Medio Oriente, Europa, America Latina, Asia e Oceania.

Nel corso del 2022, seguendo gli orientamenti del Documento di Programmazione Triennale, tenendo conto delle priorità nazionali, nonché dell'Agenda 2030, ed in armonia con le strategie nazionali di sviluppo elaborate dai Paesi partner, la Cooperazione Italiana ha confermato il proprio impegno a favore di Medio Oriente, Europa, America Latina, Asia e Oceania, concentrandosi in particolare sui Paesi prioritari (Albania, Giordania, Iraq, Libano, Palestina, Afghanistan, Myanmar, Cuba ed El Salvador). I settori principali delle iniziative deliberate nel corso del 2022 sono stati: sostenibilità e ambiente, sviluppo, resilienza e stabilità sociale, sanità pubblica, sicurezza alimentare, protezione della famiglia, dell'infanzia e dei minori, tutela dei rifugiati, protezione ed emancipazione femminile.

Le iniziative di sviluppo in tali aree hanno visto il coinvolgimento di molteplici attori, tra i quali, oltre all'AICS, si segnalano Autorità dei Paesi partner, Organismi Internazionali, Organizzazioni della Società Civile, Università, Enti pubblici ed Enti locali. Le attività di sviluppo hanno assunto

la forma di interventi sia a dono, sia a credito di aiuto. Queste ultime comportano la fondamentale partecipazione di Cassa Depositi e Prestiti e del Ministero dell'Economia e delle Finanze.

In considerazione dell'elevata differenziazione delle aree di intervento, ciascuna di esse ha beneficiato di una specifica strategia, tarata sulle esigenze regionali e locali oltretutto modellata sulla base delle priorità nazionali.

Da sempre, il **Medio Oriente** rappresenta un'area di primaria importanza per la politica estera italiana, e quindi per la cooperazione allo sviluppo. In quest'area la Cooperazione ha proseguito la propria azione sia nel contesto della risposta alla perdurante **crisi siriana**, sia nelle numerose iniziative di sviluppo a favore dei Paesi prioritari dell'area: **la Giordania, l'Iraq, il Libano e la Palestina**. Il tradizionale sostegno italiano alla Palestina è stato da ultimo confermato in occasione della visita del Presidente del Consiglio Draghi, nel giugno 2022, con la firma di cinque accordi per la realizzazione di altrettante iniziative. Nel contempo, è proseguito l'incremento delle attività in favore dell'Iraq, in particolare rilanciando la proposta di impiegare le ingenti risorse a credito già oggetto di pregressi impegni politici, che si aggiunge ad un significativo portafoglio di risorse a dono. Continua inalterato il solido partenariato con la Giordania, come pure è stato riconfermato il sostegno italiano al Libano, che sta attraversando una fase particolarmente difficile in termini politici, sociali ed economici. Nell'area mediorientale, l'Italia si è confermata anche nel 2022 tra i principali Paesi donatori e partner di sviluppo, con interventi di cooperazione che si concentrano nei settori del sostegno istituzionale e della stabilizzazione (segnatamente nel quadro della risposta alla crisi siriana). Inoltre, la Cooperazione Italiana ha assunto un ruolo di primo piano sia nel settore della salute (in particolare in Palestina), che in quello della tutela del patrimonio culturale e della promozione del turismo sostenibile (in particolare in Giordania). Rilevante è anche la nostra azione nei campi della gestione delle risorse idriche e dei rifiuti, dell'imprenditoria e delle questioni di genere.

I **Balcani** rappresentano un'altra area al centro degli interessi italiani. Nella regione è presente un solo Paese prioritario, l'**Albania**, ma la Cooperazione è attiva anche in Bosnia-Erzegovina, Kosovo, Macedonia del Nord e Serbia. A Tirana è presente una sede dell'AICS, con competenza su tutta la regione, fondamentale polo di proiezione della presenza italiana nell'area. Nel corso del 2022, le attività della Cooperazione Italiana si sono maggiormente concentrate in Albania, sia con interventi a dono, sia con interventi a credito di aiuto. In particolari, tali crediti (deliberati nel corso del 2021, ma ancora in fase di negoziato) finanzieranno iniziative nei settori della protezione civile, delle infrastrutture elettriche e nell'economia del mare. In **Bosnia**, invece, si è voluta privilegiare un'iniziativa nell'ambito della produzione agroalimentare.

Sempre in **ambito europeo**, a seguito dell'aggressione russa all'**Ucraina**, la Cooperazione Italiana ha iniziato ad esaminare possibili forme di intervento in un'ottica di stabilizzazione e ricostruzione del Paese che possano far seguito agli interventi di emergenza attualmente in corso. In connessione a ciò, è anche stata avviata una riflessione sulle possibili forme di sostegno alla **Moldova**, Paese che accusa pesantemente le conseguenze del conflitto russo-ucraino, in particolare nel settore energetico, come da ultimo manifestato nel corso della Conferenza di Parigi del dicembre 2022.

Nel 2022, la Cooperazione Italiana è altresì intervenuta in vari contesti in **America Latina e nei Caraibi**, in particolare nei due Paesi prioritari nell'area: **Cuba** ed **El Salvador**. Quest'ultimo è valorizzato soprattutto nella prospettiva della cooperazione regionale con il Centro America. A livello bilaterale, le relazioni sono state rafforzate con l'entrata in vigore nel maggio 2022 del nuovo Accordo Quadro di cooperazione allo sviluppo (firmato nell'ottobre 2021) e sono inoltre stati riavviati i crediti di aiuto precedentemente negoziati. Con **Cuba** è invece stato firmato il Memorandum d'Intesa italo-cubano, con l'obiettivo di rafforzare il reciproco impegno nell'attuazione delle iniziative di cooperazione nel quadro della Programmazione Triennale della Cooperazione allo Sviluppo 2021-2023. Al fine di operare una razionalizzazione delle risorse della Cooperazione nel continente latino-americano, è stata chiusa la Sede AICS di La Paz, mentre ne è

stata aperta una nuova a **Bogotà**, che sarà competente per l'intera America Meridionale. L'azione italiana nel continente è stata poi completata da un rilancio delle relazioni tra il nostro Paese e l'**area Caraibica**. Si segnala in particolare la conclusione di un accordo per un credito di aiuto a favore di otto Paesi (**Belize, Dominica, Grenada, Guyana, Giamaica, Santa Lucia, Saint Vincent e Grenadine, Suriname**) finalizzato alla realizzazione di progetti di sviluppo sostenibile nei settori ambientale e climatico.

Nel corso del 2022, le attività della Cooperazione Italiana in **Asia** hanno riscontrato varie criticità legate alle precarie condizioni dei contesti d'intervento. Infatti, i due Paesi prioritari nell'area sono l'**Afghanistan** e il **Myanmar**, entrambi interessati da gravissime crisi interne che rendono di fatto impossibile la conduzione di normali attività di cooperazione. In **Afghanistan**, a seguito della caduta di Kabul nell'agosto 2021, il Paese è sprofondata in una gravissima crisi umanitaria e le attività di sviluppo della Cooperazione Italiana si sono essenzialmente limitate al contributo a due fondi fiduciari amministrati da Organizzazioni Internazionali finalizzati al sostegno della popolazione civile. È stata inoltre condotta un'importante operazione di recupero di risorse (circa 170 milioni di euro) precedentemente destinate a progetti a credito di aiuto ed a dono la cui realizzazione è divenuta impraticabile. Circa il **Myanmar**, è proseguita la ridefinizione dell'impegno della Cooperazione a seguito del colpo di Stato del 2021. La situazione di sicurezza, in continua evoluzione, ha posto limiti sempre più stringenti alle attività della cooperazione. Per queste ragioni, nel corso del 2022, non sono state approvate nuove iniziative di sviluppo nel Paese. Da ultimo, sono state avviate attività della Cooperazione Italiana con l'**ASEAN** (Associazione delle Nazioni del Sud-est asiatico), organizzazione che permette di dare un primo avvio alla proiezione del nostro Paese in una regione di crescente importanza, anche nell'ambito del partenariato recentemente inaugurato tra Italia-ASEAN. Anche il **Pakistan** è stato oggetto di particolare attenzione nel corso del 2022. In primo luogo in quanto la Sede AICS di Kabul è stata trasferita ad Islamabad, la quale è diventata il fulcro delle nostre attività tanto in Afghanistan quanto in Pakistan. Inoltre, il Paese è stato vittima di gravi alluvioni nel corso dell'estate 2022, a fronte delle quali l'Italia non ha fatto mancare il proprio contributo.

2.4 L'Aiuto Umanitario

Nell'attuazione degli interventi umanitari, la Cooperazione italiana opera nel rispetto e a difesa del diritto internazionale umanitario e, in particolare, si impegna ad osservare i principi umanitari fondamentali (umanità, neutralità, imparzialità ed indipendenza), i principi del Buon Donatore (GHD – “*Good Humanitarian Donorship*”), il “Consenso Europeo sull'Aiuto Umanitario” e gli impegni assunti nell'ambito del “*World Humanitarian Summit*”, del “*Grand Bargain*” e del “*Sendai Framework for Disaster Risk Reduction 2015-2030*”.

L'aiuto umanitario italiano, in linea con i principi internazionalmente riconosciuti ed in particolare con il Consenso Europeo sull'Aiuto Umanitario, ha l'obiettivo di tutelare la vita umana, alleviare o prevenire le sofferenze e proteggere le persone e la loro dignità ove siano vittime di eventi catastrofici (di origine umana o naturale), qualora manchi, in tutto o in parte, la necessaria assistenza da parte dei governi e degli operatori locali. I principali settori di intervento sono quelli in cui si registrano i bisogni più immediati: in particolare, salute, sicurezza alimentare, protezione umanitaria, istruzione ed il c.d. WASH (“*Water, Sanitation, Hygiene*”). L'aiuto umanitario ha anche finalità preventive e comprende interventi finalizzati a ridurre il rischio di catastrofi ed a rafforzare le capacità locali, umane ed istituzionali. Tali azioni di “*capacity-building*” e di “*institution-building*” si iscrivono nell'ambito dell'azione nel settore della riduzione del rischio da disastri e sono fondamentali per salvare vite umane e aumentare la resilienza delle comunità locali. Infine, in continuità con gli anni precedenti, il settore dello sminamento umanitario ha continuato a rivestire una particolare rilevanza per l'Italia, che ha confermato il proprio sostegno ai principali organismi internazionali impegnati in attività di bonifica, “*advocacy*”, sensibilizzazione e “*capacity building*”.

Per quanto concerne le attività umanitarie della Cooperazione italiana, esse possono essere suddivise in due categorie: interventi di emergenza a seguito di catastrofi naturali o di improvvisi aumenti dei bisogni ed interventi in situazioni di crisi umanitaria protratta.

Con riferimento all'azione umanitaria in contesti caratterizzati da un rapido peggioramento del quadro umanitario, dovuto, ad esempio, allo scoppio di un conflitto o a calamità naturali, l'intervento umanitario italiano si articola tramite l'attivazione dei Fondi Bilaterali di Emergenza (FBE) presenti presso le agenzie internazionali e tramite l'organizzazione di trasporti umanitari. Con riferimento a questi ultimi, ricopre un ruolo critico la Base di Pronto Intervento Umanitario delle Nazioni Unite di Brindisi, al cui funzionamento la Cooperazione Italiana contribuisce e presso la quale deteniamo il nostro stock di beni umanitari. Nel solo 2022, sono stati autorizzati 25 interventi tramite FBE e organizzati 11 trasporti umanitari.

Queste modalità di azione permettono una risposta rapida ad improvvisi deterioramenti del contesto umanitario, ma rappresentano soltanto una parte dell'azione umanitaria italiana. La quota principale delle risorse è destinata a rispondere ai bisogni in contesti caratterizzati da crisi protratte, nei quali la Cooperazione si avvale delle competenze e delle conoscenze degli Organismi internazionali e delle Organizzazioni della Società Civile (OSC) italiane presenti sul terreno.

Con riferimento alla ripartizione geografica degli interventi, nel 2022, in continuità con quanto fatto l'anno precedente, è stato assicurato un importante contributo alla risposta umanitaria nei contesti caratterizzati da crisi protratte, quali Afghanistan, Siria, Libano e Giordania, il Corno d'Africa ed il Sahel. Al contempo, sono state destinate ingenti risorse per far fronte al rapido aumento dei bisogni umanitari dovuto all'aggressione russa dell'Ucraina.

Nel 2022, l'azione umanitaria della Cooperazione italiana in Europa si è concentrata principalmente a sostegno della risposta internazionale alla crisi ucraina, declinandosi nella disposizione di contributi finanziari a favore delle Agenzie delle Nazioni Unite, del Movimento Internazionale delle Società di Croce Rossa e Mezzaluna Rossa e delle Organizzazioni della Società Civile (OSC) Italiane presenti nel Paese. Al contempo, sono stati organizzati cinque trasporti umanitari verso l'Ucraina e uno verso la Moldavia, per contribuire agli sforzi del Paese nell'assistenza ai rifugiati ucraini.

Nel 2022, l'Afghanistan è rimasto uno dei principali teatri per l'azione della Cooperazione. Benché i fondi previsti per contribuire alla risposta umanitaria nel Paese siano stati destinati principalmente a sostegno dell'azione dei maggiori organismi internazionali ivi operanti, una parte è stata stanziata in previsione di un bando di emergenza volto a sostenere le OSC italiane presenti in loco.

Nel contempo, il quadro umanitario nel Corno d'Africa ha subito nello scorso anno un ulteriore peggioramento a causa della perseverante situazione di siccità e di altri fattori di destabilizzazione. L'azione umanitaria italiana nella regione si è sostanziata nella disposizione di contributi finanziari per interventi di emergenza e per il sostegno di iniziative dei nostri partner nonché nell'organizzazione di un trasporto umanitario verso la Somalia.

Per quanto riguarda la risposta umanitaria italiana nel quadro della crisi siriana, le attività si sono concentrate prevalentemente in Libano, Siria e Giordania, per portare sostegno alle popolazioni più vulnerabili, incluse le comunità di accoglienza dei rifugiati. Oltre a sostenere le iniziative condotte dai nostri partner, abbiamo disposto contributi finanziari di emergenza e organizzato un trasporto umanitario verso il Libano per far fronte agli improvvisi peggioramenti del quadro umanitario causato, tra le altre cose, dallo scoppio di un'epidemia di colera.

La regione del Sahel centrale è caratterizzata da un costante aumento dei bisogni umanitari dovuto anche ai consistenti flussi di popolazione in transito. Nel 2022, in continuità rispetto agli anni precedenti, la regione è rimasta un'area prioritaria per l'azione della Cooperazione Italiana, indirizzata a rispondere ai bisogni più immediati delle categorie più vulnerabili in settori quali la sicurezza alimentare, la protezione umanitaria e la salute, e attuata sostenendo le iniziative delle principali Organizzazioni Internazionali e delle OSC italiane.

Benché i summenzionati settori di crisi abbiano assorbito una quota importante delle risorse nel 2022, la Cooperazione italiana ha assicurato la sua presenza anche in numerosi altri gravi contesti di crisi quali lo Yemen, la Libia, l'Iraq, il Myanmar, nonché i Paesi dell'America Latina interessati dalle ripercussioni della crisi venezuelana.

3 L'AGENZIA ITALIANA PER LA COOPERAZIONE ALLO SVILUPPO



AGENZIA ITALIANA
PER LA COOPERAZIONE
ALLO SVILUPPO

Lo scoppio della guerra in Ucraina legata agli strascichi della pandemia da COVID-19 ha ulteriormente complicato il quadro delle attività in corso in molti Paesi partner: all'aggravarsi di alcune situazioni di crisi alimentare in molti Paesi, si sono aggiunte situazioni di conflitto nell'area saheliana (Burkina, Mali, Niger) e nel Corno d'Africa (Sudan, Etiopia) che hanno in parte condizionato il regolare andamento di molte attività realizzate dall'Agenzia per la Cooperazione allo Sviluppo in gestione diretta o attraverso progetti affidati alle organizzazioni della società civile o alle organizzazioni internazionali. Nel continente asiatico, inoltre, la situazione determinata dal cambio di regime a Kabul, nonché la svolta autoritaria in Myanmar hanno determinato il congelamento e/o re-indirizzamento di molte attività già previste per quei Paesi.

In tale contesto generale è proseguita l'attività di AICS, sia sul fronte della predisposizione degli atti di sua competenza necessari per l'approvazione delle nuove iniziative sia nei consessi internazionali ed europei (es. gruppi G7), nonché garantendo piena collaborazione nelle diverse commissioni dei bandi per proposte di iniziative di cooperazione che si sono riunite nel corso dell'anno.

L'Agenzia, inoltre, ha continuato a monitorare, in stretta cooperazione con le sedi estere che ne hanno seguito la gestione, oltre 1400 iniziative di cooperazione allo sviluppo, in particolare in materia di sviluppo dell'imprenditoria e delle opportunità di impiego, *governance*, patrimonio culturale e turismo sostenibile, formazione professionale, migrazioni, sviluppo umano, tutela ambientale ed uso del territorio e sviluppo rurale, sicurezza alimentare.

Tra gli interventi più significativi realizzati nel 2022 si segnalano le seguenti iniziative finalizzate allo **sviluppo dell'imprenditoria e della creazione di lavoro dignitoso**:

- In Palestina, è stato lanciato il progetto "SANET: rafforzare reti di cooperative agro – alimentari in Palestina" (AID 012533) per un totale di oltre di Euro 3.400.000,00 milioni;
- In Etiopia, è stata avviata l'iniziativa "Minimizzazione del rischio d'investimento nel settore del Caffè etiopico e supporto istituzionale all'autorità etiopica per il Caffè e il Tè (ECTA)" (AID 012510). Essa prevede un credito di aiuto pari a Euro 10.000.000,00, un contributo multi- bilaterale di Euro 2.000.000,00 a favore di UNIDO e un contributo bilaterale a dono per Euro 500.000,00 a favore dell'Autorità etiopica per il Caffè e il Tè (ECTA). Tale iniziativa si inserisce in un percorso che vede ormai da tempo la Cooperazione italiana, con il sostegno tecnico di UNIDO, Illycaffè e la Fondazione Ernesto Illy, sostenere gli operatori locali della filiera del caffè, contribuendo anche alla nascita ed allo sviluppo del Coffee Training Center (CTC), primo centro di formazione del caffè in Etiopia. Nel contesto così delineato, il progetto in oggetto definisce un quadro coerente e integrato – da replicare e adattare a diversi contesti – per migliorare gli investimenti nei Paesi destinatari, al fine di promuovere la creazione di posti di lavoro dignitosi e uno sviluppo inclusivo e sostenibile.
- In Burundi, ha preso avvio il progetto "Maison Parma, il valore del territorio: la filiera del pomodoro e lo sviluppo sostenibile" (AID 12314/02/0), lanciato il 16 febbraio 2022 dal Comune di Parma. Si tratta di un progetto della durata di 36 mesi, per un investimento pari a Euro 1.742.646,08, che ha l'obiettivo di sostenere lo sviluppo economico degli agricoltori burundesi.
- In Ecuador, prosegue l'iniziativa "Innovazione e sostenibilità nel settore della pesca artigianale di Manabì (I.So.S.P.A.M.)" (AID n. 012314/01/9) della durata complessiva di 36 mesi con un investimento pari a Euro 1.885.000,0, che ha come obiettivo la promozione

dell'occupazione di donne e giovani nel settore della pesca. Una delegazione della Municipalità di Manabi ha visitato gli impianti ittici della Riviera delle Palme a San Benedetto del Tronto, tra l'altro, per un workshop dedicato ai temi della riduzione delle disuguaglianze, ai cambiamenti climatici e al loro impatto sugli ecosistemi marini.

- Sempre in Ecuador, l'AICS ha riavviato un credito d'aiuto di Euro 3.000.000,00 per il "Programma di sostegno alla finanza popolare e alla economia solidale nelle province di Carchi, Sucumbios, El Oro E Loja" (AID 010079) a supporto della popolazione rurale più disagiata, in particolare le micro-imprese gestite da donne.
- In Pakistan, è proseguita la collaborazione con ILO per la realizzazione dell'iniziativa "Promozione di opportunità di lavoro dignitoso per il rafforzamento economico dei segmenti vulnerabili della società" (AID 011196). Si tratta di un intervento dal valore complessivo di 1,5 milioni di euro a tutela dei minori contro lo sfruttamento minorile e a supporto della popolazione. In particolare, il progetto ha l'obiettivo di migliorare le condizioni di vita delle comunità che lavorano nelle fornaci e dell'ambiente di lavoro, favorendo tra l'altro l'accesso all'istruzione e l'opportunità di apprendimento permanente per bambini, giovani e comunità, l'innovazione ed il miglioramento della catena del valore dei forni per mattoni.
- in Tunisia è stata avviata l'iniziativa "Creative Tunisia 2.0 - Creazione di impiego nel settore dell'artigianato attraverso il supporto agli attori tunisini della migrazione" (AID 012657/01/0). Si tratta di una componente aggiuntiva del Progetto "Sostegno alle catene del valore del settore artigianale e del design in Tunisia "Creative Tunisia – 1.0", tutt'ora in corso. La seconda fase di questa iniziativa risponde all'esigenza di coadiuvare lo sviluppo del settore dell'artigianato e del design che rappresenta un'attività economica per la creazione di impiego in cui possono essere coinvolti i migranti di ritorno tunisini, richiedenti asilo e rifugiati, originari per lo più dell'Africa subsahariana. Nello specifico, l'Italia partecipa con un contributo a dono di un milione di euro, mentre l'esecuzione del progetto è affidata ad UNIDO. L'Ue partecipa invece con un contributo di 4 milioni di euro.

Per quanto riguarda i progetti nel settore della **governance** si segnala:

- la partecipazione dell'Italia al processo elettorale in Kenya attraverso un Basket Fund multi donatori gestito da UNDP con un contributo di 300.000,00 Euro.
- l'impegno dell'Italia per il rafforzamento della statistica istituzionale nei Paesi partner con vari interventi di assistenza tecnica realizzati in collaborazione con l'Istituto Nazionale Italiano di Statistica in Vietnam, in Kenya, in Tanzania, nei Paesi del CARICOM (mentre a causa del contesto economico-politico è in stand-by la parte conclusiva di un progetto in Libano).
- la collaborazione con gli Organismi Internazionali. Al riguardo si menziona in particolare la seconda fase di un'iniziativa regionale "Partnership for Capacity Development in Household Surveys for Welfare Analysis (AID 011190)" eseguita dalla Banca Mondiale. L'intervento, che mira a migliorare la qualità e la sostenibilità dei sistemi statistici nazionali rafforzando le capacità dei centri di formazione regionali nella raccolta, nell'analisi e nell'utilizzo dei dati, viene realizzato in Africa, in Medio Oriente e in Asia attraverso un contributo italiano di 900.000 euro e un rifinanziamento di ulteriori 500.000,00 euro. Si ricorda inoltre l'avvio dell'iniziativa dedicata al settore statistico "Data4Now" in 8 Paesi in Africa e Asia, del valore di Euro 1.275.398,00 eseguita da UNSD/DESA.
- la partecipazione dell'Italia al Programma TERI/Tunisia Economic Resilience Initiative (Multi Donor Trust Fund della Banca Mondiale), con un contributo di 230.168,00 Euro per una specifica iniziativa che intende sostenere la modernizzazione dell'Istituto nazionale di Statistica tunisino (AID 012644) migliorando la produzione della statistica ufficiale, per l'avvio della quale si è in attesa della formalizzazione dell'Accordo tra il MAECI e la Banca Mondiale.
- L'impegno nell'ambito della digitalizzazione in Mozambico con l'avvio dell'iniziativa di "Supporto al Piano Strategico per la Società dell'Informazione del Mozambico attraverso poli

tecnologici di eccellenza digitale” (AID 012525), per un importo totale a carico dell’AICS pari a Euro 3.500.000,00, che vede il diretto coinvolgimento dell’Agenzia per l’Italia Digitale.

- il programma “GovNet fase di consolidamento: potenziamento della connettività a livello distrettuale” realizzato in Mozambico con un finanziamento di 530.000 euro (AID 011626), con il quale è stata estesa la capacità di connettersi alla rete della pubblica amministrazione mozambicana attraverso l’installazione di impianti Wi-Fi e la realizzazione di specifici training per i funzionari dei distretti.

Passando al settore del **patrimonio culturale**, tra le iniziative di rilievo, si segnala:

- il progetto “Palestina: tutela del patrimonio culturale nel governatorato di Gerico: piano per la conservazione e la gestione di Tell Es Sultan (Antica Gerico)” (AID 012464/01/2), per cui sono state avviate le attività da parte dell’Università La Sapienza;
- l’avvio delle procedure di gara necessarie alla realizzazione dell’iniziativa “Progetto Architettonico Definitivo del Nuovo Museo di Arte Contemporanea di Sarajevo” (AID 012005) per un totale di 150.000 euro grazie alla firma dell’accordo tra il Primo Ministro del Cantone di Sarajevo, la Sindaca della Città di Sarajevo e la Direttrice dell’Istituto cantonale per le opere pubbliche per la costruzione del Museo di arte contemporanea ‘*Ars Aevi*’, sulla base del progetto architettonico ideato e donato dall’architetto Renzo Piano.

Nell’ambito dello **sviluppo umano** si segnala in particolare:

- il progetto “**Partenariato per la conoscenza**” (Pfk), iniziativa di alta formazione universitaria dal valore di oltre 3,9 milioni di euro, che dal 6 all’8 ottobre ha realizzato a Procida, capitale italiana della cultura 2022, l’incontro degli studenti provenienti da Paesi prioritari per la Cooperazione Italiana beneficiari delle borse di studio di laurea magistrale e dottorati di ricerca in 23 università italiane.
- Nell’ambito dell’iniziativa di Assistenza Tecnica al Ministero della Salute boliviano è stato realizzato un programma pilota che ha previsto una componente specifica sulla prevenzione della **neoplasia del collo dell’utero da infezione HPV**. I dati raccolti e le osservazioni elaborate sono state oggetto di un lavoro scientifico presentato al convegno europeo “**EUROGIN 2022**” lo scorso aprile e apparso sulla **rivista scientifica Lancet**. Il Ministero della Salute boliviano potrà avvalersi di questo lavoro per l’implementazione di politiche pubbliche di salute del settore (<https://www.eurogin.com/en/home.html>)
- l’iniziativa “**AMAL - Diritti umani e Uguaglianza di Genere**” dal valore complessivo di 4 milioni di euro, che supporta l’Autorità Nazionale Palestinese nel rafforzamento delle proprie competenze per prevenire e contrastare ogni tipo di violenza nei confronti delle donne e dei minori all’interno delle istituzioni educative. Attraverso tale iniziativa, l’Agenzia ha accolto a Roma dal 26 al 30 settembre u.s. una delegazione di funzionari del Ministero dell’Educazione palestinese che hanno potuto rafforzare le proprie competenze attraverso incontri e condivisione di buone pratiche con personale docente italiano, rappresentanti delle organizzazioni della società civile, oltre che con il personale tecnico dell’Agenzia.

Nell’ambito dello sviluppo rurale, sicurezza alimentare si segnalano i seguenti interventi:

- L’iniziativa in Ciad “Migliorare le capacità di resilienza per accrescere la sicurezza alimentare e la salute nutrizionale dei rifugiati e delle comunità ospitanti nelle province orientali di Sila ed Ennedi” (AID 012534) realizzato con il PAM per un importo di circa 1,5 milioni di euro. Il progetto si propone di migliorare la resilienza delle comunità vulnerabili nelle province orientali della Sila e dell’Ennedi, mediante interventi a diversi livelli, con un rafforzamento istituzionale mirato e un sostegno diretto a livello comunitario. Nelle aree target, il PAM adotterà un approccio multisettoriale alla costruzione della resilienza garantendo la massima complementarità e sinergie con le sue attività in corso. Inoltre, il PAM proseguirà i programmi di prevenzione e trattamento della malnutrizione acuta nei bambini da 6-59 mesi, donne in gravidanza e in allattamento nei campi. Le madri raggruppate in associazioni saranno supportate nella produzione di farine miste a base di alimenti rafforzati e incentivate a

sviluppare attività generatrici di reddito.

- Un progetto da realizzare attraverso il CIHEAM di Bari “Transizione verso una produzione agroalimentare sana e verde in Bosnia Erzegovina” (AID 012468/01/0) per un totale di circa 2,5 milioni di euro. L’iniziativa contribuisce al progressivo allineamento della Bosnia Erzegovina alle norme legislative dell’UE in materia di agricoltura e indotto ad essa collegato. In particolare, il rafforzamento delle capacità della pubblica amministrazione, degli agricoltori e dei produttori agroalimentari faciliterà il percorso di finalizzazione nell’adozione di standard, politiche e pratiche della UE relative allo sviluppo del verde rurale e dei prodotti agricoli sani. A tal fine è prevista l’applicazione di innovazioni ecologiche e soluzioni a zero emissioni di carbonio.

Durante il 2022, inoltre, si sono concluse le procedure riguardanti la concessione di contributi a iniziative promosse da organizzazioni della società civile e gli altri soggetti senza finalità di lucro (cd Bando per progetti promossi - Bando OSC 2020) e quella per la concessione di contributi a Iniziative di sensibilizzazione ed educazione alla cittadinanza globale (ECG) 2021.

Per quanto concerne il Bando per progetti promossi, la Delibera del Direttore n° 13 del 16/03/2022 ha approvato graduatoria con la quale sono risultate 46 le iniziative finanziate con la dotazione finanziaria del Bando. In seguito all’estensione del plafond per i Lotti 1 (Paesi prioritari) e 2 (Paesi non prioritari) del Bando deliberata dal Comitato Congiunto in data 14.03.2022 (Delibera n. 3/2022), si sono riattivati le procedure previste dal Bando che hanno condotto al finanziamento di ulteriori 45 iniziative (Delibera del Direttore n° 31 del 01/07/2022), per un totale di 91 e un contributo complessivo di oltre 180,84 milioni di Euro.

Nel luglio 2022, invece, si è conclusa la procedura riferita al Bando ECG 2021. Al termine del 1° marzo 2022, sono pervenute 125 proposte di progetto per entrambi i Lotti previsti dal Bando, il Lotto 1 dedicato – per la prima volta – agli Enti territoriali e il Lotto 2 alle OSC. Delle 105 iniziative che hanno passato le verifiche amministrative e quindi sono state valutate da una Commissione, sono finanziate 8 iniziative del Lotto 1 relativo agli ET (per circa 4,4 milioni di euro) e 25 iniziative del Lotto 2 OSC per circa 13,4 milioni di euro come stabilito dalla Delibera del Direttore n° 0000033 del 15/07/2022, di approvazione della graduatoria.

Per entrambe le procedure si sono anche portate a compimento le fasi pre-contrattuali dei Bandi OSC 2020 e Bando ECG 2021. Sono stati stipulati i contratti con i Soggetti erogatori e predisposte le erogazioni delle prime tranche per anticipazione per complessivi Euro 109.240.310,62 (di cui Euro 100.501.216,44 Bando OSC 2020 e 8.739.094,18 Bando ECG 2021).

I progetti finanziati dall’AICS nel 2022 sono trasversali ai 17 SDG dell’Agenda 2030. Aggiornamenti sull’andamento delle iniziative e ulteriori informazioni utili per gli utenti possono essere reperite sul sito istituzionale www.aics.gov.it.

4. LA VALUTAZIONE E L’EFFICACIA DEGLI INTERVENTI DI COOPERAZIONE

4.1 Valutazione dell’impatto degli interventi di cooperazione allo sviluppo

Ai sensi dell’articolo 20, comma 1, della Legge 125/2014, la DGCS coadiuva il Ministro degli Affari Esteri e della Cooperazione Internazionale e il Vice Ministro della Cooperazione allo Sviluppo nella valutazione dell’impatto degli interventi di cooperazione allo sviluppo e nella verifica del raggiungimento degli obiettivi programmatici, avvalendosi, a quest’ultimo fine, anche di valutatori indipendenti esterni.

Le attività di valutazione condotte dalla DGCS mirano a verificare l’impatto degli interventi di cooperazione (in ambito OCSE-DAC l’impatto è individuato come uno dei sei criteri di valutazione e definito come “*la misura in cui l’intervento ha generato o ci si aspetta generi significativi effetti positivi o negativi, intenzionali o non intenzionali di livello superiore*”). La valutazione d’impatto

riveste un ruolo chiave nella misurazione dell'efficacia della cooperazione allo sviluppo: a tal proposito, l'OCSE-DAC considera opportuno che essa diventi sempre più parte integrante del processo decisionale e gestionale.

La valutazione d'impatto è posta in essere da valutatori indipendenti selezionati mediante procedura ad evidenza pubblica. A partire dall'esercizio finanziario 2022 ed a seguito dell'approvazione dell'emendamento all'art. 20 delle Legge 125/2014, di cui il MAECI si è fatto promotore, l'impegno e l'erogazione delle somme per l'affidamento delle valutazioni esterne ed indipendenti avviene direttamente a carico di questa DGCS con i fondi attribuiti annualmente al canale delle valutazioni.

La valutazione d'impatto punta ad assicurare la trasparenza e la *accountability delle attività di cooperazione allo sviluppo* ed un miglioramento della qualità degli interventi – l'obiettivo ultimo è quello di assicurare un apprendimento di buone pratiche da porre in essere nelle attività successive – orientando la futura strategia di cooperazione allo sviluppo e la programmazione degli interventi.

Per perseguire tale obiettivo, la DGCS elabora una programmazione triennale delle valutazioni che può, tuttavia, essere modificata annualmente. Il Programma delle Valutazioni 2022-2024, elaborato di concerto con i competenti uffici della DGCS e dell'AICS, è stato presentato alla riunione del Comitato Congiunto del 18 ottobre 2021 e tiene conto degli obiettivi definiti nel Documento Triennale di Programmazione e di Indirizzo nonché degli obiettivi di sviluppo sostenibile dell'Agenda 2030. Le iniziative incluse nel Programma sono state individuate sulla base di criteri che tengono conto delle priorità strategiche della cooperazione italiana, così da rendere la valutazione d'impatto sempre più integrata nel processo decisionale e quindi in grado di contribuire alla definizione delle future strategie di cooperazione allo sviluppo.

In particolare, nel 2022 la DGCS ha portato a termine le seguenti valutazioni (aggiudicate nel 2021):

- *Programma di risposta alla crisi siriana: assistenza alla popolazione sfollata, rifugiata ed alle comunità ospitanti in Libano.*
- *AEPIC - Alleanza per un'Educazione inclusiva e di qualità della Prima Infanzia in Cisgiordania.*
- *Iniziativa di emergenza in favore delle popolazioni vulnerabili, dei rifugiati, degli sfollati e dei migranti per contrastare le cause della migrazione irregolare in Etiopia.*

Con riferimento alle tre valutazioni concluse, è stato formalizzato ed avviato, in via sperimentale, un iter per favorire i seguiti dell'Amministrazione alle raccomandazioni formulate a conclusione delle valutazioni e, conseguentemente, la pianificazione di misure per la loro attuazione.

Inoltre, le valutazioni relative alle seguenti iniziative sono state aggiudicate nel 2022 a valutatori esterni che dovranno presentare gli esiti delle loro attività nel corso del 2023:

- *Linea di credito di aiuto in Tunisia a favore delle piccole e medie imprese.*
- *Iniziativa di emergenza a favore delle persone più vulnerabili in Iraq.*
- *Iniziativa a favore dell'emancipazione femminile e dello sviluppo locale in Palestina (terza fase).*

4.2 MOPAN - Multilateral Organisation Performance Assessment Network

Per quanto riguarda gli organismi internazionali attivi nel campo della cooperazione allo sviluppo cui l'Italia contribuisce, è il MOPAN (*Multilateral Organisation Performance Assessment Network*), di cui l'Italia è membro dal 2017, a valutarne la performance.

A tal proposito, relativamente al ciclo di valutazione 2022, il MOPAN ha ultimato le valutazioni della performance di OMS (Organizzazione Mondiale della Sanità), OIM (Organizzazione Internazionale

per le Migrazioni), IFAD (Fondo Internazionale per lo Sviluppo Agricolo), GAVI (Alleanza Globale per i Vaccini e l'Immunizzazione) e UNRWA (l'Agenzia delle Nazioni Unite per i Rifugiati Palestinesi).

Nel secondo semestre del 2022, l'Italia ha rinnovato il *Memorandum of Understanding* (accordo di sede tra MOPAN e OCSE in scadenza nel dicembre 2022 e valido per il prossimo biennio) ed ha attivamente contribuito al passaggio di consegne tra Svizzera e Italia della Presidenza del Bureau del Network per il 2023. Attraverso la partecipazione alle riunioni previste nel corso dell'anno e agli incontri con il Segretariato del MOPAN si intende assicurare una Presidenza consapevole, costruttiva ed inclusiva, ribadendo l'impegno costante in materia di efficacia allo sviluppo anche attraverso una sempre più integrata e condivisa attività di valutazione della performance da parte del MOPAN.

4.3 Efficacia

La legge 125/2014 pone in rilievo il tema dell'efficacia della cooperazione allo sviluppo per l'intero sistema italiano. Il legislatore, in tal senso, ha inteso assicurare la realizzazione degli interventi di cooperazione in coerenza con i principi di efficacia concordati a livello internazionale.

Nel perseguimento di tale obiettivo, il MAECI si è dotato di un Piano per l'Efficacia DGCS-AICS quale strumento per facilitare l'attuazione dei principi dell'efficacia sanciti a Busan con il lancio della GPEDC (Partenariato Globale per l'Efficacia della Cooperazione allo Sviluppo, vedi infra.): l'ownership delle priorità di sviluppo da parte dei Paesi partner, la gestione basata sui risultati (RBM), i partenariati inclusivi ed infine, trasparenza ed accountability sui progressi conseguiti. In aggiunta, il Piano Efficacia mira a rafforzare il principio *Leave No One Behind* condiviso a livello internazionale e riconfermato all'incontro di alto livello di Ginevra del 12 dicembre 2022 (vedi infra).

La DGCS e l'AICS si sono riunite periodicamente ai fini del monitoraggio del Piano ed è stata concordata la stesura, da parte dell'Agenzia, di una relazione sui risultati finora raggiunti. Infine, alcune riunioni sono state finalizzate alla predisposizione del nuovo Piano per il triennio 2023-2025 attraverso la modifica di alcuni risultati/indicatori non più attuali né utili ad una valutazione dell'efficacia degli interventi dell'AICS.

A livello internazionale, la DGCS e l'AICS hanno curato la partecipazione ad incontri ed eventi sul tema dell'efficacia della cooperazione allo sviluppo in sede OCSE-DAC e di coordinamento UE.

In particolare, è opportuno menzionare la *GPEDC – Partenariato Globale per l'Efficacia della Cooperazione allo Sviluppo*. A tal proposito, l'evento di alto livello tenutosi a Ginevra dal 12 al 14 dicembre 2022 e la relativa Dichiarazione Finale intendono rilanciare l'azione del Partenariato Globale anche attraverso la creazione di un nuovo meccanismo di monitoraggio e di un nuovo sistema di governance, rafforzando così gli impegni già assunti a Busan e ribadendo il principio *Leave No One Behind*.

5. IL CONTRIBUTO DELLE ALTRE DIREZIONI GENERALI DEL MAECI

5.1 La Direzione Generale per gli Affari Politici (DGAP)

Nel 2022, la DGAP ha erogato fondi che rispondono ai criteri dell'OCSE-DAC in materia di assistenza pubblica allo sviluppo (APS) per 144.436.713 euro.

Il contributo della Direzione generale per gli affari politici e la sicurezza alla politica italiana di cooperazione internazionale per lo sviluppo deve essere letto alla luce del tradizionale sostegno dell'Italia al sistema multilaterale, richiamato nell'art. 1 della legge 125/14 e nella risoluzione dell'Assemblea Generale del 25 settembre 2015 n. 70/1: "Trasformare il nostro mondo: l'Agenda 2030 per lo Sviluppo Sostenibile", che al paragrafo 35 chiarisce come "lo sviluppo sostenibile non può essere realizzato senza la pace e la sicurezza, e queste a loro volta saranno a rischio senza sviluppo sostenibile".

Si tratta di iniziative coerenti con il quadro strategico delineato nel Documento triennale di programmazione e indirizzo 2021-2023, che richiama, oltre ai legami esistenti tra sviluppo, diritti umani, pace e sicurezza, intervento umanitario, anche tematiche quali la gestione sostenibile dell'acqua, l'uguaglianza di genere e l'emancipazione femminile. Le iniziative di natura bilaterale sono coerenti con i criteri di selezione delle priorità geografiche stabilite dal Documento triennale e si concentrano su Paesi ed aree da tempo al centro dell'azione dell'Italia (Afghanistan, Libia, Palestina, Ucraina e in generale Africa).

La gran parte di questi fondi sono tradizionali contributi al bilancio generale di organismi internazionali: dal contributo al bilancio ordinario delle Nazioni Unite, del Consiglio d'Europa e dell'OSCE, dai contributi alle Missioni delle Nazioni Unite al finanziamento del Programma di cooperazione tecnica dell'Agenzia Internazionale per l'Energia Atomica.

In particolare, la DGAP eroga contributi obbligatori alle Missioni di peacekeeping e contributi volontari per le attività di *peace-building* (nello specifico, a favore del *Peace-building Fund* e del *Department of Political and Peacebuilding Affairs*) delle Nazioni Unite con lo scopo di aiutare i Paesi colpiti da conflitti a creare le condizioni per una pacificazione stabile e con l'obiettivo di proteggere i civili, facilitare l'assistenza umanitaria, sostenere le attività di mediazione all'interno del Paese, promuovere la sicurezza, la stabilità e il rispetto dei diritti umani.

Nel 2022, la DGAP ha finanziato, con un importo di 6.148.717 euro, la missione di monitoraggio speciale in Ucraina (SMM) dell'OSCE, che, sebbene abbia cessato le proprie attività proprio nel corso dell'anno a seguito dell'aggressione russa, aveva fornito un significativo contributo alla riduzione della tensione tra le parti e alla sicurezza e stabilità del Paese, in linea con i principi OSCE, con particolare riguardo ai diritti delle minoranze.

A valere sulla legge di bilancio 2021 (l. 178/2020), è stato inoltre stanziato 1 milione di euro anche per l'anno 2022 per il finanziamento di progetti destinati all'implementazione dell'Agenda Donne, Pace e Sicurezza (Ris. n. 1325/ 2000 del Consiglio di Sicurezza). Si tratta di iniziative coerenti e in attuazione del Quarto Piano d'Azione Nazionale su Donne, Pace e Sicurezza per il periodo 2020-2024.

Altri contributi hanno finanziato iniziative con finalità di sviluppo promosse da organismi internazionali cui l'Italia ha aderito, come ad esempio la *Yemen Peace support facility* di UNDP o le attività di UNDP in Libia.

Ulteriori finanziamenti sono stati disposti a favore dell'Ufficio delle Nazioni Unite per il Crimine e le Droghe (UNODC) e dell'Alto Commissario delle Nazioni Unite per i Diritti Umani (OHCHR) per la realizzazione di iniziative legate alla crisi afgana, in coerenza con le priorità delineate nel "piano italiano per il popolo afgano".

Altri ancora sono destinati a progetti con finalità di sviluppo eseguiti da organizzazioni della società civile, come il progetto di gestione sostenibile dei rifiuti “Re-Made in Gaza: circolarità e sviluppo per superare i confini” finanziato con i fondi previsti dall’art. 23-ter del DPR 18/67, per la realizzazione di una gestione dei rifiuti sostenibile e in linea con gli standard europei, in un ambiente ad altissima densità demografica quale la Striscia di Gaza, secondo la strategia delle tre ‘R’: Riduzione, Riciclo, Riuso. Il progetto ha realizzato e presentato uno studio e un percorso per la transizione verso un’economia circolare, partendo dalle risorse presenti e riciclabili in loco con il coinvolgimento di stakeholder nazionali ed internazionali di differenti provenienze e competenze (tecniche e amministrativo/politiche).

Sono stati inoltre finanziati programmi di potenziamento delle capacità in campo cibernetico mediante l’erogazione di fondi ai seguenti organismi: al Comitato Internazionale della Croce Rossa (CICR) con l’intento di approfondire il tema dell’applicabilità del Diritto Internazionale Umanitario allo spazio cibernetico e all’Organizzazione per la Sicurezza e la Cooperazione in Europa (OSCE).

È stato erogato un contributo in favore dell’OHCHR che ha permesso di sostenere le attività della “Missione di Monitoraggio dei Diritti Umani in Ucraina (HRMMU)”, con particolare attenzione alle regioni colpite dal conflitto del Donbass, della Repubblica di Crimea e della città di Sebastopoli. Le attività finanziate sono state le seguenti: monitoraggio della situazione dei diritti umani; rafforzamento dello Stato di diritto e accertamento delle responsabilità per le violazioni dei diritti umani; verifica delle informazioni per combattere la disinformazione; prevenzione della violenza sessuale legata ai conflitti armati; rafforzamento della protezione dei gruppi vulnerabili e delle minoranze; documentazione delle violazioni contro giornalisti e difensori dei diritti umani per promuovere la loro sicurezza.

Un ulteriore finanziamento è stato disposto a favore di UNODC per iniziative compendiate nel Piano Strategico per l’Afghanistan ed indirizzate in particolare al sostegno di meccanismi regionali di monitoraggio dei flussi illeciti di oppiacei alla volta dell’Europa. Tali contributi sono coerenti con le priorità delineate nel “piano italiano per il popolo afgano” del 2021.

Per l’Iraq, in linea con le priorità individuate dalla deliberazione per il 2022 concernente la partecipazione dell’Italia alle Missioni Internazionali ed alle iniziative di cooperazione allo sviluppo per il sostegno dei processi di pace e di stabilizzazione, in attuazione della Legge-quadro sulle Missioni Internazionali n. 145 del 2016, si è proceduto al finanziamento di un progetto presentato dall’Università degli Studi di Torino per il rafforzamento delle attività del Centro italo – iracheno di Baghdad, attraverso l’attuazione di iniziative di formazione destinate agli archeologi e ai tecnici museali.

Tali iniziative appaiono in linea con gli SDG 3, 5, 8, 12, 15, 16, 17.

5.2 La Direzione Generale per gli Italiani all’estero e le Politiche Migratorie (DGIT)

Le risorse disponibili a favore della DGIT per le attività di cooperazione nel 2022 sono state:

- Legge 30 dicembre 2021, n. 234 recante “Bilancio di previsione dello Stato per l’anno finanziario 2022 e bilancio pluriennale per il triennio 2022-2024” e relativa Tabella 6 del Ministero degli affari esteri e della cooperazione internazionale, che riporta tra gli altri anche lo stanziamento di 60 milioni di euro per l’anno 2022 (pubblicata sulla Gazzetta Ufficiale Serie Generale n. 310 del 31 dicembre 2021, supplemento ordinario n. 49).
- Decreto del Ministro dell’economia e delle finanze 307821 del 31 dicembre 2021 che attribuisce al capitolo 3109 a titolo di saldo 2021 euro 7.500.000, quali risorse relative alla scheda n. 52 (Ripartizione delle risorse del Fondo di cui all’articolo 4, comma 1, della Legge 21 luglio 2016, n. 145, per il finanziamento delle missioni internazionali e degli interventi di cooperazione allo

sviluppo per il sostegno dei processi di pace e di stabilizzazione, per il periodo dal 1° gennaio al 31 dicembre 2021) pervenuti con Legge 5 agosto 2022, n. 111 “disposizioni per l’asestamento del bilancio dello stato per l’esercizio finanziario 2022” che attribuisce la cassa di euro 7.500.000 al cap. 3109.

- Decreto Ragioneria Generale dello Stato n. 56404 del 10 maggio 2022,-di assegnazione al capitolo 3109 di ulteriori 20 milioni di euro in termini di competenza e di cassa, in applicazione dell’art. 38 del DL 1 marzo 2022, n. 17 (“Misure urgenti per il contenimento dei costi dell’energia elettrica e del gas naturale, per lo sviluppo delle energie rinnovabili e per il rilancio delle politiche industriali”).

QUADRO NORMATIVO

Con la Legge 11 dicembre 2016, n. 232 è stato istituito nello stato di previsione del Ministero degli affari esteri e della cooperazione internazionale un Fondo per interventi in Paesi africani d’importanza prioritaria per le rotte migratorie, il cd. Fondo Africa. La Legge 27 dicembre 2019, n. 160 ne ha esteso l’applicabilità ai Paesi non africani, rinominandolo “Fondo per interventi straordinari volti a rilanciare il dialogo e la cooperazione con i Paesi africani e con altri Paesi d’importanza prioritaria per i movimenti migratori”, cd. **Fondo Migrazioni**.

La Legge 30 dicembre 2021, n. 234 (Bilancio di previsione dello Stato per l’anno finanziario 2022 e bilancio pluriennale per il triennio 2022-2024) ha attribuito al c.d. “Fondo Migrazioni” una dotazione finanziaria pari a **60 milioni di euro per l’anno 2022**.

A tali risorse si aggiungono ulteriori **7,5 milioni di euro**, attribuiti al Fondo Migrazioni dal Decreto Missioni del 2021, per finanziare interventi nei Paesi limitrofi all’Afghanistan, e ulteriori **20 milioni di euro**, attribuiti al Fondo Migrazioni dal D.L. 1 marzo 2022 n.17, per finanziare interventi di supporto alle autorità della Moldova a fronte dei flussi di rifugiati provenienti dall’Ucraina.

Il Decreto Ministeriale 6 marzo 2020 n. 4115/616 (**Atto d’indirizzo**) ha indicato le finalità, l’ambito di applicazione e le priorità settoriali degli interventi, nonché le modalità di attuazione, i soggetti attuatori, le modalità di attribuzione dei finanziamenti e gli strumenti per il monitoraggio e la valutazione degli interventi.

Il Decreto Ministeriale 4 maggio 2022 n. 4115/1161 (**Atto di programmazione**) ha definito i Paesi e i settori in cui possono essere finanziati interventi mediante il Fondo Migrazioni, con i relativi importi di massima.

Il Decreto Ministeriale 20 ottobre 2021 n. 4115/2317 ha consentito di derogare agli importi di massima previsti nel citato Atto di programmazione, al fine di impiegare le risorse aggiuntive attribuite al Fondo Migrazioni per far fronte alle conseguenze della crisi in Afghanistan, in base alle determinazioni del Parlamento.

Con il decreto-

legge 53/2019 (decreto sicurezza *bis*), art. 12, è stato istituito il Fondo di premialità per le politiche di rimpatrio, cd. **Fondo di Premialità**, destinato a finanziare interventi di cooperazione mediante sostegno al bilancio generale o settoriale ovvero tramite intese bilaterali con finalità premiali per la collaborazione nel settore della riammissione di soggetti irregolari presenti sul territorio nazionale e provenienti da Stati non appartenenti all’Unione Europea.

Il Decreto Ministeriale 24 dicembre 2019 n. 4115/2737 (Atto d’indirizzo) ha indicato le finalità, l’ambito di applicazione e le priorità settoriali degli interventi del summenzionato Fondo, nonché le modalità di attuazione, i soggetti attuatori, le modalità di attribuzione dei finanziamenti e gli strumenti per il monitoraggio e la valutazione degli interventi.

Il Decreto del Ministro dell’Interno, di concerto con il Ministro dell’economia e delle finanze, del 4 agosto 2022 ha provveduto ad individuare, per l’esercizio finanziario 2022, una quota di risorse per il predetto Fondo pari ad euro **20 milioni di euro**.

Il Decreto del Ministro dell’economia e delle finanze 31 dicembre 2021 recante “Ripartizione in capitoli delle Unità di voto parlamentare relative al bilancio di previsione dello Stato per l’anno finanziario 2022 e per il triennio 2022-2024”, ha previsto uno stanziamento pari a **10 milioni di euro**

per l'anno 2022 sul capitolo 3110 dello stato di previsione del Ministero degli affari esteri e della cooperazione internazionale, relativo al Fondo di Premialità.

QUADRO NORMATIVO

Nel 2022, per mezzo del Fondo Migrazioni, sono stati impegnati ed erogati finanziamenti per **87,5 milioni di euro**:

- **60 milioni di euro**, pari al 100% dei fondi stanziati per il 2022 dalla Legge n. 234 del 30 dicembre 2021 e dal conseguente Decreto del Ministero dell'Economia e delle Finanze del 31 dicembre 2021 (G.U. Serie Generale n. 310 del 31 dicembre 2021, supplemento ordinario n. 50);
- **7,5 milioni di euro**, pari al 100% dei fondi straordinari previsti dal Decreto Missioni 2021 per la crisi in Afghanistan e destinati al Fondo Migrazioni, da erogare nel 2022;
- **20 milioni di euro**, attribuiti al Fondo Migrazioni dal D.L. 1 marzo 2022 n.17, per finanziare interventi di supporto alle autorità della Moldova a fronte dei flussi di rifugiati provenienti dall'Ucraina.

Nel corso dello stesso anno, sono stati impegnati ed erogati finanziamenti per **30 milioni di euro** per mezzo del Fondo di Premialità, pari al 100% dei fondi stanziati.

COORDINAMENTO E PROGRAMMAZIONE

La fase di definizione degli obiettivi e di programmazione delle attività è stata condotta attraverso una preliminare azione di coordinamento interno al MAECI con le Direzioni Generali interessate per aree tematiche (DGCS) e geografiche (DGAP e DGMO). Con la DGCS, in primo luogo, è stato realizzato un coordinamento costante, finalizzato a definire con chiarezza le rispettive aree di intervento, evitando sovrapposizioni e favorendo iniziative coordinate e complementari. Particolare attenzione è stata dedicata alla necessità di assicurare la visibilità nei Paesi beneficiari delle attività realizzate grazie al contributo dell'Italia, attraverso un maggior coinvolgimento delle nostre Ambasciate in loco a partire dal momento della definizione degli obiettivi progettuali, in modo da assicurare la coerenza complessiva delle iniziative italiane e la massima efficacia nel consolidamento di partnership bilaterali con i Paesi di maggior rilievo per i flussi migratori verso l'Italia.

Le linee operative così tracciate hanno garantito la complementarità tra gli interventi di taglio specificamente migratorio e quelli di cooperazione allo sviluppo. Il particolare focus migratorio del Fondo Migrazioni ha consentito di intervenire in settori esterni al perimetro dell'assistenza ai migranti e dello sviluppo (ad esempio, i rimpatri volontari assistiti), con progetti mutualmente coordinati con le iniziative della Cooperazione Italiana, evitando sovrapposizioni e favorendo la divisione del lavoro.

Per quanto riguarda gli interventi finanziati per mezzo del Fondo di Premialità, è particolarmente stretto il raccordo con le Ambasciate e con i Paesi partner dove vengono realizzati i progetti, posto che è previsto uno scambio di Note Verbali per formalizzare l'accordo sulle attività da porre in essere, così da assicurare una piena comunanza di visioni. Altrettanto strutturato è il coordinamento con il Viminale su tali attività, sia preliminarmente, nella fase della raccolta dei dati utili per definire i Paesi in cui intervenire, sia successivamente, per elaborare concretamente gli interventi da effettuare.

Programmazione degli interventi

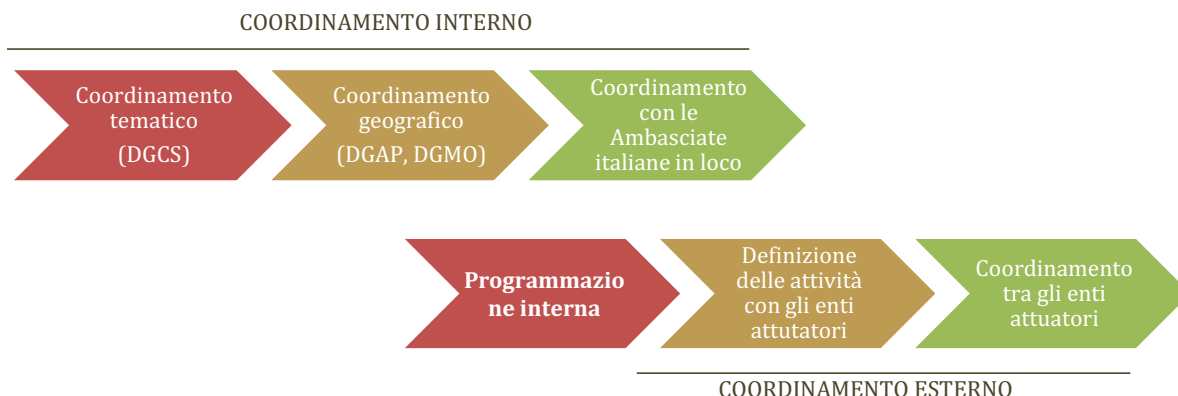

Proprio nell'intento di eliminare le duplicazioni, il coordinamento tra le iniziative è stato posto al centro anche della fase di definizione degli interventi condotta insieme agli enti attuatori. Il Fondo Migrazioni ed il Fondo Premialità sono stati un decisivo fattore di coordinamento tra le organizzazioni delle Nazioni Unite operanti sul campo, indotte dalla DGIT a concordare le attività da proporre, in base ai macro-obiettivi individuati dalla stessa DGIT e alle esigenze sul terreno. Sono stati così finanziati interventi tra loro perfettamente integrati e complementari rispetto ai progetti in ambito migratorio e di sviluppo già in corso nei Paesi beneficiari.

DURATA DEI PROGETTI

I progetti finanziati nel 2022 hanno ciascuno una durata compresa **tra i 12 e i 49 mesi**. Si tratta, infatti, di investimenti in ambito migratorio la cui esecuzione è ben scandita nel tempo e con un impatto osservabile nel lungo periodo. In questo modo, i finanziamenti hanno una maggiore efficacia ed i relativi benefici abbracciano un arco di uno-due anni, così da poter meglio incidere sui vari aspetti delle migrazioni che richiedono investimenti costanti e prevedibili.

PAESI BENEFICIARI

Fondo Migrazioni (27 progetti)

Le risorse del Fondo sono state concentrate a favore dei Paesi localizzati nelle aree prioritarie per le politiche migratorie, quali il **Nord Africa** ed il **Sahel**; a tali risorse si sono sommati gli stanziamenti finanziari volti a fornire sostegno ai Paesi maggiormente investiti dalle conseguenze sul piano migratorio di crisi internazionali e regionali: Moldova, in risposta alla crisi ucraina; Pakistan e Iran, come già nel 2021, in conseguenza della crisi afghana, ai quali si è aggiunta la Turchia, interessata anche dalle ripercussioni della crisi siriana; Cile, Ecuador, Colombia, in risposta alla crisi dei rifugiati venezuelani.

In virtù del ruolo fondamentale ricoperto nella gestione dei flussi migratori lungo la rotta del Mediterraneo centrale, **Libia e Niger** continuano ad essere Paesi di rilevanza strategica per gli interventi del Fondo migrazioni; insieme hanno ricevuto il 41% delle risorse erogate. Tuttavia, la particolare situazione di crisi che ha colpito la **Rep. Moldova** a seguito delle conseguenze della crisi ucraina, in termini di flussi di profughi, ha giustificato interventi in quel Paese per un valore complessivo di 20 milioni di euro, resi possibili dai citati stanziamenti straordinari sul Fondo Migrazioni. Tali finanziamenti, che ammontano a circa il 23% delle risorse erogate dal Fondo nel 2022, sono stati disposti a favore di progetti in linea con le priorità individuate dall'Ufficio delle Nazioni Unite per gli affari umanitari (OCHA) nel quadro del *Regional Refugee Response Plan 2022*, il quale delinea la risposta globale e le attività a sostegno degli sforzi dei Paesi per proteggere e assistere i **rifugiati provenienti dall'Ucraina**.

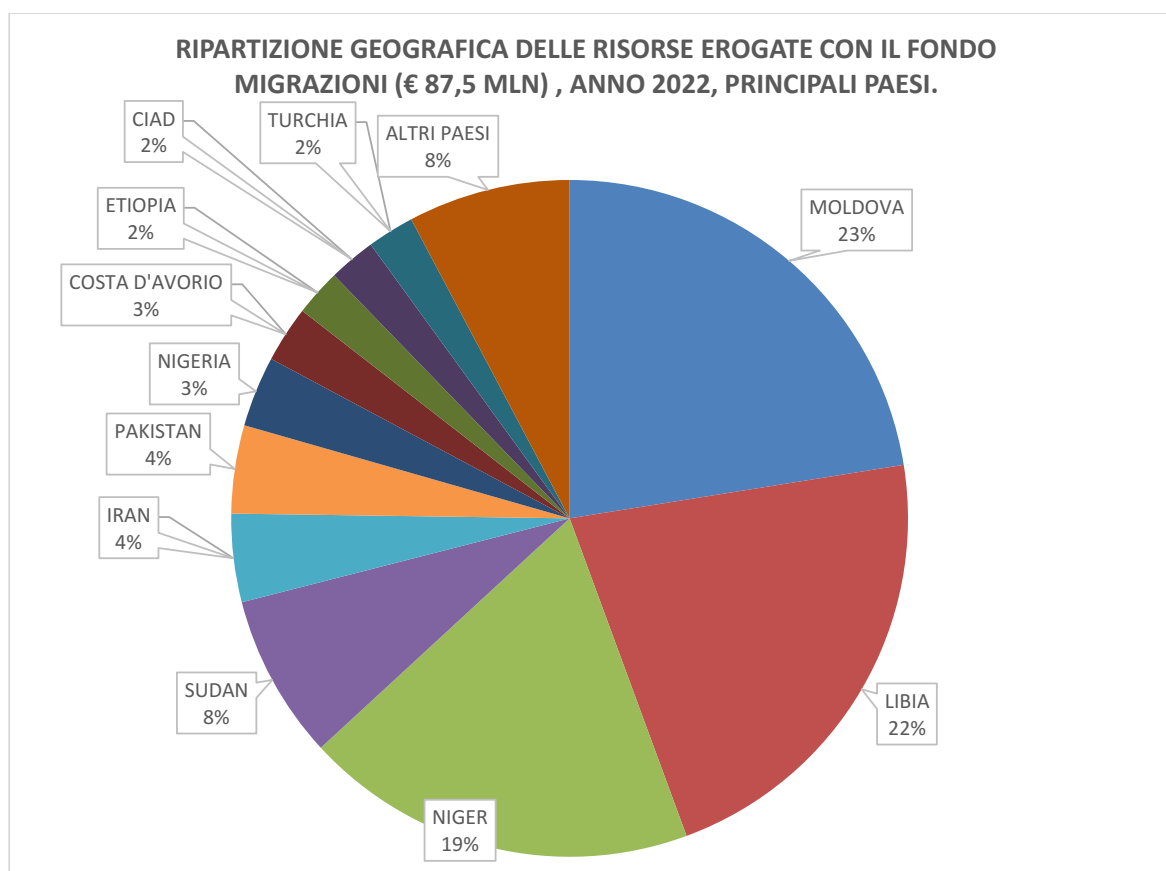

Il primo intervento in Rep. Moldova è stato elaborato con **UNHCR** (valore 10 milioni di euro) ed è focalizzato sulle esigenze dei minori e sulla protezione dei più fragili tra quanti hanno trovato rifugio nel Paese. Sono stati inoltre erogati finanziamenti per ulteriori interventi in Moldova con **OIM** e **UNICEF**, del valore complessivo di 10 milioni di euro, indirizzati alla realizzazione di attività tra cui il rafforzamento della Centrale Operativa della Polizia di Frontiera moldava ed il potenziamento delle reti di sicurezza per le famiglie con minori, fornendo anche assistenza economica.

I progetti relativi al **contesto libico** (19,5 milioni di euro) proseguono nel solco della collaborazione con OIM, UNHCR e CIHEAM-IAMB di Bari, volta a fornire assistenza di base a migranti, richiedenti asilo e rifugiati, così come a sostenere attività di *capacity building* per le Autorità locali in materia di diritti umani ed a sviluppare programmi che favoriscano la coesistenza pacifica con le comunità ospitanti. Inoltre, la collaborazione con OIM in Libia, oltre a consentire rimpatri volontari assistiti al fine di ridurre la presenza di migranti di Paesi terzi nei centri detentivi governativi, mira a rafforzare le capacità di controllo delle frontiere nell'est del Paese, interessate da crescenti flussi di migranti egiziani e di origine bangladesi; inoltre, si prevede l'avvio di programmi di formazione tecnica e professionale finalizzati all'inserimento nel locale mercato del lavoro. Le attività definite con l'Istituto Agronomico Mediterraneo – CIHEAM-IAMB di Bari sono volte a promuovere lo sviluppo delle comunità agricole del Fezzan a vantaggio della popolazione locale e dei migranti, che possono in tal modo trovare opportunità lavorative ed essere stabilizzati in loco.

I progetti nella regione del **Sahel (Niger, Nigeria, Ciad, Mali e Burkina Faso)**, del valore di 23,1 milioni di euro, sono concepiti come azione sistemica, alla luce della fluidità dei confini statali e della necessità di una cooperazione transfrontaliera nella gestione dei movimenti migratori nonché di interventi che favoriscano la stabilizzazione dei flussi di migranti in transito. In particolare, in **Niger** il pacchetto di interventi finanziati comprende: ulteriore sostegno all'*Emergency Transit Mechanism* (ETM) dell'UNHCR ed alle attività di assistenza e protezione di rifugiati e sfollati ed ulteriori finanziamenti a favore dei rimpatri volontari assistiti a cura dell'OIM. In **Nigeria**, le attività finanziate

tramite OIM consentono di rafforzare i meccanismi locali di assistenza alle vittime di tratta e di reinserimento socio-economico delle stesse.

In **Sudan** e in **Etiopia**, in continuità con gli interventi del 2021, gli stanziamenti (pari a 9 milioni di euro) a favore dei progetti di UNHCR, OIM e PAM si inseriscono in un contesto emergenziale regionale di vasta portata, e consentiranno di proseguire l'azione di assistenza a migranti e rifugiati nel Sudan orientale e nelle contigue regioni dell'Etiopia, in risposta soprattutto ai flussi migratori derivanti dalla crisi del Tigray.

La **Costa d'Avorio** è stata destinataria di due progetti OIM, di cui uno di portata regionale (comprendente anche **Guinea, Senegal, Gambia e Tunisia**), volti al rimpatrio volontario assistito di migranti di Paesi terzi e al rafforzamento delle capacità nazionali nella gestione dei molteplici aspetti securitari ed umanitari dei fenomeni migratori; tali progetti, nel contempo, sono andati ad agire sui fattori di attrazione ("*pull factor*") nei Paesi d'origine, con l'obiettivo di sensibilizzare i soggetti più vulnerabili circa i rischi connessi all'emigrazione irregolare, migliorando parallelamente l'accesso ad informazioni sulle opportunità socio economiche disponibili nei predetti Paesi e ad attività di formazione tecnico-professionale. Inoltre, un ulteriore progetto dell'OIL in Costa d'Avorio si è prefissato di migliorare l'accesso ad un reclutamento equo, informando e sensibilizzando i giovani ivoriani sui rischi connessi a pratiche di impiego di manodopera inique nei Paesi nordafricani di destinazione.

Il finanziamento di un progetto elaborato con OIM in **Turchia** (2 milioni di euro) si inserisce nella cornice del processo di rafforzamento della cooperazione migratoria bilaterale. Gli interventi dell'OIM sono indirizzati a contribuire ad una più efficace gestione dei flussi migratori nel Mediterraneo, anche attraverso meccanismi intensificati di cooperazione e dialogo, quali lo scambio di buone prassi e di missioni di funzionari nei rispettivi Paesi.

Infine, la decisione di finanziare un progetto UNHCR in **Cile, Colombia ed Ecuador** (2 milioni di euro) afferisce ad una direttrice d'intervento resasi necessaria a fronte degli sviluppi migratori emergenziali che hanno investito l'America Latina e i Caraibi. Il Continente è infatti chiamato a gestire il più grande flusso di rifugiati e migranti nella sua storia, con oltre sei milioni di individui provenienti dal Venezuela, (il secondo più grande movimento esterno di sfollati al mondo). Nei citati Paesi destinatari dell'intervento, le attività di protezione interessano, in particolare, la mitigazione del rischio e la risposta alla violenza di genere nelle comunità di rifugiati e migranti venezuelani.

I quattro progetti finanziati in **Iran e Pakistan** (per ciascun Paese, due progetti UNHCR e due con OIM), per un valore di 7,5 milioni di euro, sono connessi all'esigenza di sostenere i due Paesi nella gestione della straordinaria pressione migratoria scaturita dall'ascesa al potere dei Talebani in Afghanistan, nell'agosto 2022. Secondo i dati riportati da UNHCR, a fine giugno 2022, l'Iran ospitava circa 2,2 milioni di rifugiati afgani e il Pakistan approssimativamente 3 milioni.

I due progetti UNHCR destinati ad Iran e Pakistan hanno l'obiettivo di sviluppare soluzioni durevoli per i rifugiati afgani più vulnerabili ospitati nei due Paesi, in particolare quelli coinvolti in processi di reinsediamento, fornendo al contempo beni e servizi di base e domestici, così come assistenza sanitaria. I due progetti OIM da realizzarsi nei citati Paesi mirano invece al rafforzamento delle capacità delle Autorità di frontiera pakistane e iraniane nel fronteggiare situazioni di crisi e nel garantire la protezione dei migranti e dei rifugiati afgani. Parimenti, i programmi auspicano la creazione di condizioni abilitanti alla preparazione del trasferimento sicuro di categorie di rifugiati in Italia, nell'ambito dei Corridoi Umanitari¹⁰ o di meccanismi di evacuazione.

Fondo di Premialità

Le risorse del **Fondo di Premialità** sono destinate a incentivare la particolare collaborazione di Stati non appartenenti all'Unione Europea nella riammissione di loro cittadini presenti in modo irregolare in Italia. Gli interventi finanziati si pongono, pertanto, nel contesto delle misure attuate per contrastare

¹⁰ In merito, vedi anche, nella Sezione IV.2, le attività condotte nel 2022 dal Ministero dell'Interno.

il traffico di esseri umani e si rivolgono a Stati con cui l'Italia ha concluso, e messo in pratica in modo soddisfacente, **accordi concernenti il rimpatrio di migranti irregolari**.

I progetti possono altresì essere finalizzati a incentivare la stipula di **ulteriori intese con i Paesi che si mostrano maggiormente collaborativi su questo fronte**, anche sulla base di elementi informativi e statistici e delle valutazioni acquisiti dalle Ambasciate.

Alla luce di quanto sopra, come per gli anni precedenti, le risorse del Fondo di Premialità del 2022 sono state indirizzate verso un numero contenuto di Paesi (Tunisia, Ucraina e Bangladesh). In particolare, la **Tunisia**, beneficiaria del 70% dei fondi (21 milioni di euro), negli ultimi cinque anni è stata il principale partner italiano in termini di riammissioni, effettuandone in media più di 2 mila all'anno (2.339 su un totale di 4.302 il dato del 2022), cifra che nell'ultimo biennio **rappresenta più del 50% dei migranti irregolari rimpatriati**. Inoltre, il numero dei rimpatri nel 2022 ha registrato un aumento del 22% rispetto alle riammissioni portate a termine nel 2021; pertanto, in fase di approvazione degli stanziamenti si è valorizzato il rinnovato impegno di Tunisi su questo dossier prioritario per l'Italia, pur a fronte di un incremento degli arrivi irregolari dalle coste tunisine.

Gli interventi, sviluppati con OIM, UNHCR e con l'Ufficio delle Nazioni Unite per i servizi ed i progetti (UNOPS), sono volti a sostenere le capacità delle Autorità tunisine nel contrasto al traffico di migranti e nella gestione dei flussi migratori da un lato, e dall'altro a garantire assistenza a migranti e rifugiati in situazioni di vulnerabilità, promuovendo percorsi di rimpatrio volontario assistito ed assistenza al reinserimento nei paesi d'origine.

In **Ucraina**, Paese tra i più collaborativi in termini di riammissioni, prima dell'inizio della crisi di febbraio 2022 sono stati destinati 3 milioni di euro ad un intervento di UNHCR per ampliare l'accesso alla registrazione degli sfollati interni ucraini attraverso lo sviluppo delle capacità dei dipartimenti locali di protezione sociale e il sostegno al Ministero della protezione sociale dell'Ucraina.

I finanziamenti destinati al **Bangladesh** hanno una finalità incentivante, in termini di cooperazione migratoria bilaterale, alla luce dell'alta rilevanza statistica della nazionalità bangladesese quanto ad arrivi irregolari nel nostro Paese. Negli ultimi due anni il Bangladesh figura infatti fra le tre principali nazionalità dichiarate dai migranti all'arrivo via mare in Italia. Gli stanziamenti destinati all'UNHCR sono indirizzati a fornire una risposta alla crisi umanitaria e migratoria che ha investito il Bangladesh, in connessione alla crisi dei Rohingya in Myanmar. Il finanziamento del progetto OIM mira invece ad intervenire sui fattori alla radice delle decisioni di emigrazione; la mancanza di informazioni su percorsi migratori sicuri, ordinati e regolari ha condotto al moltiplicarsi di percorsi irregolari, rischiosi e costosi via mare, attraverso la Libia e la Tunisia, verso Stati membri dell'UE, con principale destinazione l'Italia.

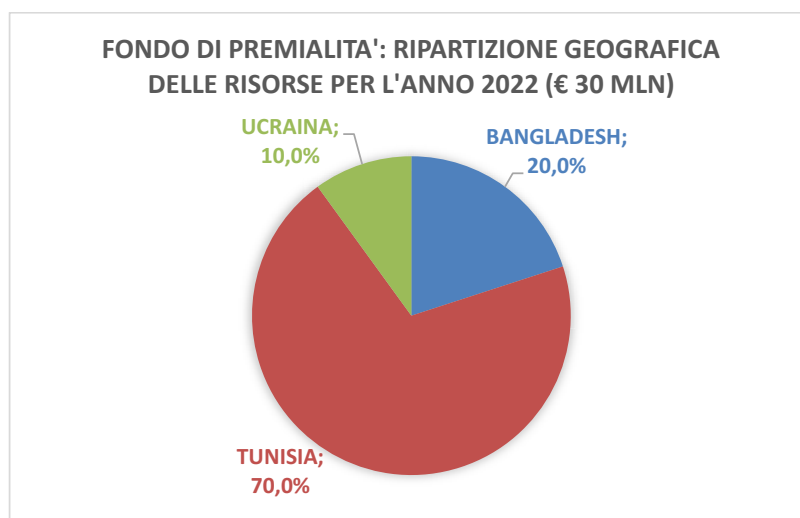

SOGGETTI ATTUATORI

Gli interventi finora deliberati a valere sul **Fondo Migrazioni** hanno confermato il convinto sostegno dell'Italia alle **organizzazioni delle Nazioni Unite** operanti sul terreno. Come nel 2021, **UNHCR** e **OIM** restano i partner principali del Fondo Migrazioni, risultando destinatari di circa l'83% delle risorse erogate nel 2022 (rispetto al 90% del 2021).

A seguire, come consistenza di fondi ricevuti, figurano **UNICEF**, con cui si è deciso di realizzare un progetto in Rep. Moldova a beneficio delle fasce più vulnerabili di rifugiati, e il **CIHEAM-IAMB**, per realizzare la seconda fase del progetto di sviluppo rurale avviato in Libia lo scorso anno.

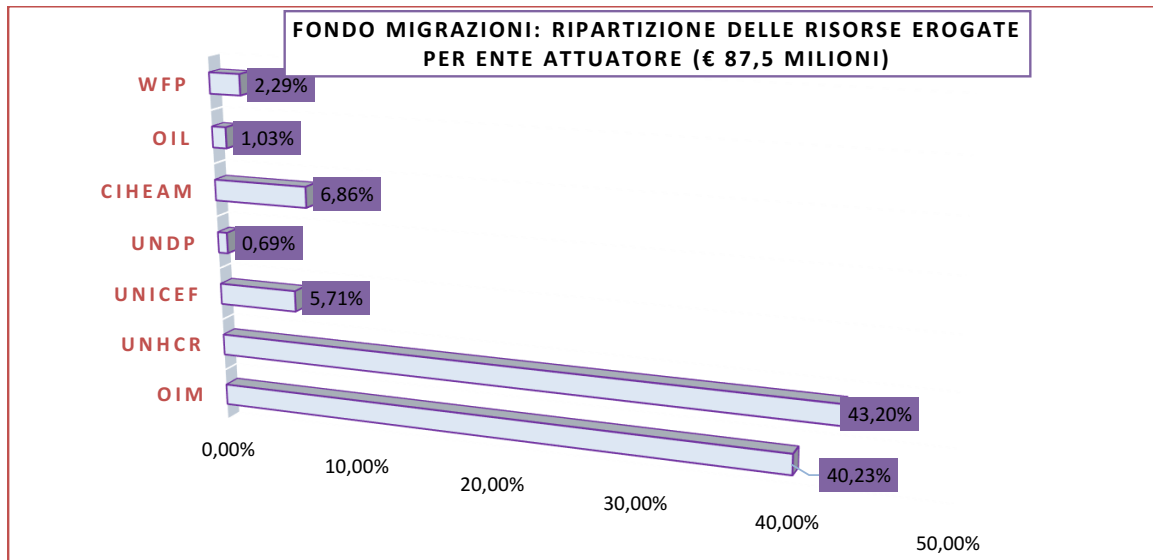

Per quanto riguarda invece il **Fondo di Premialità**, UNOPS è il principale partner degli interventi finanziati nel 2022, con un progetto di 12 milioni di Euro per l'approvvigionamento di attrezzature, forniture e contratti di manutenzione di sei navi della Guardia Nazionale Marittima tunisina. Sempre a favore della **Tunisia**, sono stati altresì elargiti finanziamenti a progetti OIM (7 milioni di Euro) e UNHCR (2 milioni di Euro). In **Bangladesh** i progetti sono stati affidati a UNHCR e OIM (3 milioni di Euro per ciascun organismo) mentre gli stanziamenti a sostegno degli sfollati interni in **Ucraina** (3 milioni di Euro) sono stati convogliati tramite UNHCR.

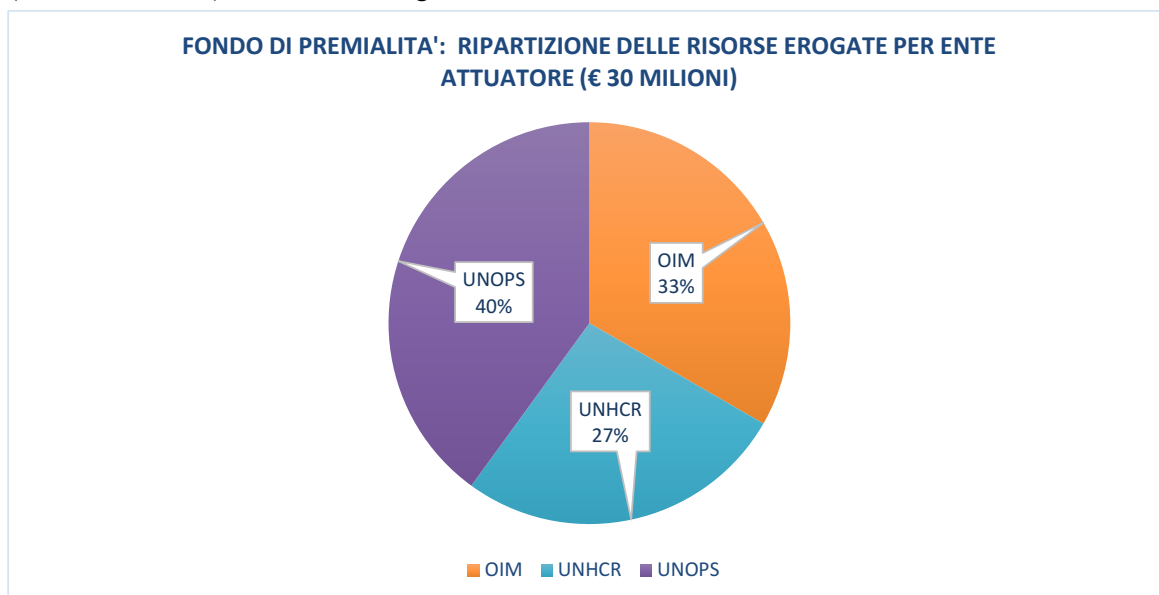

SETTORI DI INTERVENTO

Come negli anni passati, nel 2022 i settori che hanno beneficiato delle risorse del Fondo Migrazioni sono stati: 1) assistenza a beneficio di rifugiati, migranti, sfollati interni e comunità di accoglienza; 2) assistenza tecnica alle autorità locali in ambito migratorio; 3) rimpatri volontari assistiti per i migranti che desiderano fare rientro nei propri Paesi di origine; 4) sviluppo delle comunità di accoglienza e di origine dei migranti; 5) campagne informative sui rischi della migrazione irregolare. Sono inoltre state portate avanti le strategie migratorie per Paese, che hanno consentito di ideare piani d'azione con interventi simultanei in diversi settori. All'interno di un'unica strategia migratoria, pertanto, i progetti non sono più ascrivibili a un solo settore tematico, bensì incidono contemporaneamente su diversi aspetti del fenomeno migratorio per raggiungere i macro-obiettivi fissati per la strategia nel suo complesso.

Per il Fondo di Premialità i settori di intervento come definiti dall'Atto di indirizzo sono i seguenti: 1) sostegno alle istituzioni dei Paesi destinatari, anche mediante programmi di formazione e di rafforzamento delle capacità istituzionali, incluso in materia di controllo delle frontiere e di prevenzione e contrasto dei traffici di esseri umani; 2) sostegno alla protezione di rifugiati e migranti vulnerabili; 3) rimpatri volontari assistiti di migranti verso i Paesi di origine; 4) reintegrazione nei Paesi destinatari dei soggetti rimpatriati.

MONITORAGGIO

L'attività di monitoraggio rappresenta un momento fondamentale per valutare il lavoro svolto e calibrare al meglio gli interventi di futura realizzazione. In particolare, gli organismi con cui sono stati elaborati i progetti si impegnano a informare regolarmente – a cadenze predefinite – sull'andamento della realizzazione degli stessi, oltre che una volta concluse le attività. Ciò consente di mantenere aperto un dialogo costante con gli organismi in parola, presenti sul terreno e dunque a conoscenza di esigenze o difficoltà che dovessero emergere sul campo, ma anche di operare un controllo costante sull'operato di tali organismi. Un'attenta attività di monitoraggio consente di pianificare al meglio gli interventi futuri, analizzando quanto già fatto, i risultati ottenuti, il grado di realizzazione degli obiettivi concordati con ogni organismo e il perdurare delle esigenze che giustificano gli interventi.

5.3 La Direzione Generale per la Mondializzazione e le Questioni Globali (DGMO)

Le iniziative della DGMO riconducibili alle attività di cooperazione allo sviluppo perseguono sia priorità geografiche che tematiche. Tra le prime, rientrano i Paesi dell'Africa subsahariana, dell'America latina e caraibica e dell'Asia e Oceania; tra le seconde si annoverano, invece, le questioni globali, *inter alia* la transizione energetica ed ecologica, la partecipazione italiana ai principali consessi multilaterali e la governance economica e finanziaria.

In linea con gli SDG 16 e 17, il minimo comune denominatore dei progetti è stato la promozione della pace, della sicurezza e della stabilità nei Paesi beneficiari, sostenendo al contempo società pacifiche ed inclusive con particolare attenzione alla tutela delle categorie più vulnerabili.

Tali obiettivi sono stati perseguiti non solo attraverso attività di ricerca e l'organizzazione di conferenze con esperti del settore, bensì anche mediante la realizzazione di corsi di formazione e *capacity-building* e scambio di buone prassi a beneficio di funzionari pubblici dei Paesi destinatari. L'approccio *people-to-people*, tratto distintivo dell'azione italiana, rappresenta quindi un presupposto imprescindibile per l'effettiva costruzione di solidi partenariati paritari, in grado di valorizzare il ruolo delle Autorità locali e di coinvolgerle pienamente sia nel processo decisionale sia nello sviluppo concreto dei progetti.

Sotto il profilo tematico, le attività hanno avuto come principali aree di intervento: la diffusione di buone prassi in ambito di tutela dello Stato di diritto; la promozione della *good governance*, dei diritti umani e del dialogo interreligioso; il supporto ai processi di stabilizzazione democratica; il contrasto alla corruzione e il consolidamento dei sistemi giudiziari nazionali; la sostenibilità ambientale e la lotta al

cambiamento climatico. Precipua attenzione è stata dedicata agli ultimi ambiti menzionati, che sono stati altresì al centro dei primi due “Global Days”, organizzati dalla Farnesina nel dicembre 2022 ed in particolare del secondo “Global Day”. L’evento ha costituito un’occasione di approfondimento sui cambiamenti climatici e sulla transazione ecologica, con particolare attenzione al ruolo delle giovani generazioni. Quattro le aree geografiche coinvolte: Africa; America e Caraibi; area europea esclusa l’UE, Medio Oriente, Golfo e Asia centrale; area indo-pacifica.

La progettazione ed attuazione delle iniziative summenzionate si configurano come la sintesi di partenariati sinergici tra molteplici attori: organizzazioni internazionali, enti di ricerca, esponenti del mondo accademico, realtà imprenditoriali e organizzazioni della società civile. Un elemento innovativo attiene, inoltre, alla collaborazione con l’Arma dei Carabinieri, con particolare enfasi sulle attività di contrasto al terrorismo e *capacity building* e formazione, soprattutto nell’ambito dei diritti umani, delle forze dell’ordine locali.

I progetti sopra descritti costituiscono, pertanto, la prova tangibile di come l’approccio di sistema dell’Italia, combinato al ruolo proattivo riconosciuto ai partner locali, siano in grado di alimentare processi di sviluppo sostenibile e stabilizzazione democratica duratura a beneficio delle popolazioni destinatarie.

5.4 La Direzione Generale per l’Europa e la Politica Commerciale Internazionale (DGUE)

Il completamento della transizione democratica dei Paesi dei Balcani occidentali e la loro progressiva integrazione nell’Unione Europea restano fattori centrali per il consolidamento della pace, della democrazia e della stabilità del continente europeo. Le dinamiche in atto nella regione nel 2022 hanno denotato una sostanziale crescita delle tensioni e la presenza di rinnovati focolai di crisi che minacciano la stabilità regionale. L’aggressione militare della Federazione russa ai danni dell’Ucraina ha introdotto significative criticità sotto il profilo della sicurezza e della stabilità dei Balcani Occidentali, sovrapponendosi alle persistenti tensioni regionali.

Competenza di questa Direzione Generale è la gestione della “Partecipazione dell’Italia alle iniziative di pace ed umanitarie in sede internazionale” per quel che concerne i Paesi dei Balcani Occidentali. La deliberazione del Consiglio dei Ministri del 15 giugno 2022 concernente la partecipazione dell’Italia alle Missioni Internazionali ed alle iniziative di cooperazione allo sviluppo per il sostegno dei processi di pace e di stabilizzazione, in attuazione della Legge-quadro sulle Missioni Internazionali n. 145 del 2016, ha stanziato a favore dei Paesi dei Balcani Occidentali 1,5 milioni di Euro per contribuire ai processi di stabilizzazione della regione e all’avanzamento del processo di adesione all’Unione Europea. Sono state quindi finanziate, nel corso del 2022, numerose nuove iniziative progettuali pubbliche e private volte al consolidamento delle istituzioni democratiche e al sostegno ai processi di riconciliazione nel contesto dei Balcani Occidentali: in particolare, sono stati finanziati progetti volti al rafforzamento istituzionale, al sostegno alla transizione democratica e al *confidence-building* tra gli attori statali e non statali della regione.

Attraverso il Fondo InCE (Iniziativa Centro Europea) presso la Banca Europea per la Ricostruzione e lo Sviluppo (BERS), il MAECI ha inoltre continuato ad operare per lo sviluppo socio-economico della regione dei Balcani Occidentali, a cui si sono aggiunti interventi a carattere regionale che hanno interessato tutti i Paesi InCE non membri dell’Unione Europea.

Di particolare rilievo per il sostegno alla cooperazione regionale sono poi risultate le attività progettuali realizzate in cooperazione con il Regional Cooperation Council (RCC), in particolare nel settore della sicurezza.

Tutte le iniziative finanziate nel 2022 sono coerenti con i documenti di programmazione concordati con i Paesi beneficiari ed in linea con il percorso di avvicinamento dei Paesi membri non-UE agli standard comunitari. Esse riguardano in massima parte il settore pubblico, garantendo il ricorso a sistemi di gestione finanziaria e degli appalti pubblici da parte dei Paesi coinvolti.

Le informazioni sui progetti finanziati sono reperibili sul sito istituzionale del MAECI, sul sito dell’InCE e del RCC e nei siti degli enti realizzatori dei progetti.

Tali iniziative sono in linea con gli SDG 2.4, 6.5, 6.6, 7.2, 8.3, 9, 10.7, 11.3, 16.5, 17

Si precisa che, per ragioni di tempistica, i dati relativi alle attività di Assistenza Pubblica allo Sviluppo realizzate dalla Direzione Generale per l'Europa e la Politica Commerciale Internazionale (DGUE) non sono stati inseriti nei computi preliminari comunicati all'OCSE-DAC nel mese di marzo e illustrati nella sezione I.3 dedicata all'Aiuto Pubblico Allo Sviluppo italiano del 2022. Il Contributo della DGUE sarà tuttavia valorizzato durante la notifica definitiva, nel luglio 2023, dei dati del 2022.

5.5 La Direzione Generale per la Diplomazia Pubblica e Culturale (DGDP)

La DGDP del MAECI, attraverso l'Ufficio IV, offre borse di studio sia attraverso un bando ordinario sia nell'ambito di "Progetti Speciali".

Bando ordinario di Borse di Studio offerte dal Governo Italiano

Il 73% dei Paesi assegnatari di Borse di studio MAECI nell'ambito del bando ordinario (78 su 107) rientra nella lista DAC dei Paesi beneficiari di APS. In particolare, si tratta dei seguenti Paesi: Afghanistan, Albania, Algeria, Angola, Argentina, Armenia, Azerbaigian, Bangladesh, Bielorussia, Bolivia, Bosnia Erzegovina, Brasile, Burkina Faso, Cambogia, Camerun, Repubblica Popolare Cinese, Colombia, Costa Rica, Costa d'Avorio, Cuba, Repubblica Democratica del Congo, Ecuador, Egitto, Etiopia, Filippine, Georgia, Ghana, Giordania, Guatemala, Haiti, India, Indonesia, Iran, Iraq, Kazakistan, Kenya, Kosovo, Kirghizistan, Lesotho, Libano, Libia, Macedonia del Nord, Malesia, Mali, Messico, Moldova, Mongolia, Montenegro, Marocco, Mozambico, Myanmar, Niger, Nigeria, Panama, Paraguay, Perù, Rep. Dominicana, Senegal, Serbia, Siria, Sri Lanka, Sudafrica, Sud Sudan, Sudan, Tanzania, Tailandia, Tagikistan, Togo, Tunisia, Turchia, Turkmenistan, Ucraina, Venezuela, Vietnam, Zambia e Zimbabwe.

Il contingente di mensilità assegnato a ciascun Paese è stabilito a seguito di una consultazione permanente con le DDGG territoriali, tesa a massimizzare l'impatto della nostra azione sui Paesi prioritari. Le borse di studio del MAECI consentono a studenti stranieri – e, limitatamente ad alcuni Paesi (Argentina, Brasile, Cile, Colombia, Etiopia, Libano, Perù, Sud Africa, Uruguay e Venezuela), anche a italiani residenti all'estero (IRE) - di svolgere i loro studi presso istituzioni italiane di formazione superiore. Le borse di studio sono assegnate per lo svolgimento di percorsi di alta formazione (Lauree Magistrali, Dottorati di ricerca, Alta Formazione Artistica e Musicale), attività di ricerca in co-tutela e corsi di lingua e cultura italiana.

All'anno solare 2022 si riferiscono due bandi, quello per l'anno accademico 2021-22 (gennaio – ottobre 2022) e quello per l'a. a. 2022-23 (novembre-dicembre 2022).

Dopo la drastica riduzione delle borse di studio assegnate a seguito della crisi pandemica da Covid-19, già a partire dall'a. a. 2021/2022 le borse assegnate ed erogate si sono nuovamente attestate sui livelli antecedenti la pandemia. Per l'anno accademico 2022/23 sono state presentate sull'apposito portale *Study in Italy* (https://studyinitaly.esteri.it/en/call-for-procedure_per_il_bando_2022-23) ben 5.768 candidature.

Per l'a. a. 2022/2023, l'84% dei borsisti (597 su 714) proviene da Paesi ricompresi nella lista dei Paesi beneficiari di APS dell'OCSE-DAC. Inoltre, i primi 10 Paesi per numero di borsisti assegnatari sono Libia (61 borsisti), Tunisia (31), Libano (27), Argentina (22), Siria (21), Afghanistan (20), Repubblica Popolare Cinese (20), Egitto (19), Algeria (18) e Giordania (17).

Si ritiene di aver raggiunto gli obiettivi prefissati (in relazione all'obiettivo di sviluppo sostenibile di riferimento: *SDG 4.0 - Ensure inclusive and equitable quality education and promote lifelong learning opportunities for all*) in quanto le rinunce e la decadenza dalle borse (per mancato raggiungimento dei crediti formativi) sono state limitate, i risultati accademici dei borsisti sono stati

soddisfacenti – sulla base di quanto emerge dall’esame delle certificazioni fornite dagli atenei e dal giudizio positivo dei supervisori dei progetti di ricerca e dei dottorati – e si è registrato un forte incremento delle candidature sul bando 2022-23.

Complessivamente, le risorse erogate nel 2022 a favore di Paesi beneficiari di APS mediante l’assegnazione di borse di studio sul bando ordinario sono state pari a 3.690.900 euro ¹¹.

Borse di Studio per Progetti Speciali

Quanto alle borse di studio assegnate dal MAECI nell’ambito dei Progetti Speciali, nel corso del 2022, su un totale di 181 borse conferite, 140 sono state assegnate a studenti provenienti da Paesi beneficiari di APS: Armenia, Azerbaigian, Brasile, Colombia, Egitto, Etiopia, Georgia, Ghana, India, Indonesia, Iran, Kazakistan, Messico, Montenegro, Repubblica Popolare Cinese, Serbia, Tunisia, Turchia, Ucraina e Vietnam. Le borse in parola sono state finanziate autonomamente dal MAECI autonomamente (per il Corso di perfezionamento in Canto Lirico e per il Master “Performing Arts Management” presso l’Accademia Teatro alla Scala e presso l’Istituto Universitario Europeo di Firenze) o in partenariato con ICE-Agenzia, Uni-Italia e Università italiane (per il programma Invest your talent in Italy - IYT).

Si ritiene di aver raggiunto gli obiettivi prefissati (in relazione all’obiettivo di sviluppo sostenibile di riferimento: *SDG 4.0 - Ensure inclusive and equitable quality education and promote lifelong learning opportunities for all*). Nonostante la pandemia da SARS-CoV-2, il numero degli abbandoni è stato molto ridotto e i borsisti MAECI sono riusciti a completare i loro programmi di studio e di stage presso le aziende (per i partecipanti al programma IYT), avvalendosi in parte anche di strumenti didattici da remoto.

Complessivamente, sono state pari a 647.200 euro le risorse erogate nel 2022 a favore di Paesi beneficiari di APS mediante l’assegnazione di borse di studio nell’ambito di progetti speciali.

Missioni archeologiche, antropologiche ed etnologiche

La DGDP del MAECI, mediante l’Ufficio VI, finanzia inoltre Missioni archeologiche, antropologiche ed etnologiche italiane all’estero, che abbracciano un arco temporale che va dalla preistoria all’epoca medioevale e geograficamente dal mondo greco-romano al Vicino, Medio ed Estremo Oriente, all’Africa ed all’America latina.

Enti pubblici e persone giuridiche di diritto privato italiani possono richiedere il contributo del MAECI in base ad un bando annuale. Tale sostegno si configura come co-finanziamento (fino ad un massimo del 70%), da affiancare quindi necessariamente ad altri fondi resi disponibili dal richiedente.

Tra gli obiettivi delle Missioni rientrano, oltre ad attività di scavo, restauro, documentazione e catalogazione, svolte spesso in collaborazione con le istituzioni governative locali, anche attività di formazione di esperti in loco, di sensibilizzazione delle comunità locali, di divulgazione scientifica in ambito internazionale, di trasferimento di conoscenze e di insegnamento agli operatori locali delle più avanzate tecniche di restauro e di tutela dei beni culturali italiane.

La maggior parte dei contributi risulta destinata a Paesi che storicamente hanno visto e vedono un’importante presenza della ricerca archeologica italiana. Nell’assegnare i fondi, inoltre, la DGDP tiene conto delle priorità della politica estera italiana, cosicché la maggior parte dei fondi a disposizione per il 2021 (59,82 %) risulta assegnata all’area “Mediterraneo allargato e Turchia”, che comprende anche il Vicino Oriente: in tale area sono state cofinanziate 109 Missioni su un totale di 207 nel mondo.

¹¹ Tale cifra potrebbe subire leggere variazioni in quanto i dati riguardanti le erogazioni effettive da parte delle Università in convenzione (Politecnico di Milano, Università per Stranieri di Siena, Università per Stranieri di Perugia, Università di Bologna e Università di Padova) non sono ancora completi.

Le Missioni operano in stretta sinergia con le istituzioni governative locali preposte alla tutela ed alla conservazione dei beni culturali; queste ultime, oltre a concedere i necessari permessi, spesso stipulano accordi o intese tecniche volte a facilitare e promuovere lo scambio di conoscenze e le ricadute sul territorio, e collaborano con le Missioni per la realizzazione di parchi archeologici e di attività di promozione e divulgazione rivolte alla cittadinanza e alle popolazioni locali. Analoga e più stretta collaborazione si realizza con le istituzioni accademiche del Paese e delle località oggetto dell'intervento, con le quali le Missioni instaurano stretti rapporti di collaborazione, scambi di docenti, formazione di personale specializzato, formazione degli studenti. Le attività delle Missioni, inoltre, rappresentano spesso un'importante fonte di reddito per le comunità delle località in cui operano, tramite l'assunzione della manodopera necessaria alle attività condotte e la richiesta di servizi (logistica, traduzioni, ecc.). Tali attività assumono carattere di stabilità attraverso la realizzazione dei parchi archeologici, che diventano ulteriore fonte di sostentamento grazie al turismo culturale. La collaborazione per la tutela del patrimonio storico e culturale, inoltre, contribuisce a creare e rafforzare rapporti di reciproca conoscenza ed a porre le basi per la convivenza pacifica, contribuendo così alla costruzione di percorsi di pace.

In questo modo, le Missioni valorizzano il patrimonio culturale dei paesi ospitanti, oggetto dell'SDG 11.4 dell'Agenda 2030 delle Nazioni Unite, e rafforzano lo sviluppo socio economico dei siti in cui operano, favorendo, a livello locale, una maggiore consapevolezza storica e, in aree di crisi, accompagnando percorsi politici di pacificazione. Il sostegno alle attività delle Missioni prosegue spesso anche in caso di eventi bellici e di instabilità politica. È il caso del sostegno continuativo di cui hanno beneficiato e continuano a beneficiare le Missioni già operative in Libia e Siria. I fondi assegnati hanno permesso di documentare, catalogare e digitalizzare parti importanti del patrimonio culturale locale, che viene così conservato, tramandato alle future generazioni e sottratto alla distruzione tramite attività di guardiania e di rilevamento a distanza, mentre si continua a offrire sostegno e possibilità di collaborazione a docenti e funzionari dei Paesi interessati.

Il pubblico può accedere all'elenco delle Missioni cofinanziate dal MAECI sul sito istituzionale del MAECI (<https://www.esteri.it>) mentre, sul portale culturale Italiana (<https://italiana.esteri.it>), è presente una cartina geo-referenziata dove sono visibili le Missioni cofinanziate dal MAECI nel mondo nonché una breve descrizione delle loro attività e l'indicazione dei rispettivi siti Internet (laddove esistenti) dove sono illustrati risultati e metodi delle ricerche e degli interventi effettuati da parte degli enti beneficiari e dei direttori delle Missioni.

Complessivamente, nel 2022 la DGDP ha erogato 1.669.115 euro per il finanziamento di missioni archeologiche antropologiche ed etnologiche.

III. L'ATTIVITÀ DI COOPERAZIONE REALIZZATA DAL MINISTERO DELL'ECONOMIA E DELLE FINANZE

La legge italiana affida al Ministro dell'Economia e delle Finanze (MEF), d'intesa con il Ministro degli Affari Esteri e della Cooperazione Internazionale (MAECI), la cura delle relazioni con Banche e Fondi multilaterali di sviluppo e la partecipazione finanziaria dell'Italia al capitale delle Banche e alle dotazioni dei Fondi (art. 5, comma 5, della legge n. 125/2014)¹². Detta competenza istituzionale discende dal carattere finanziario di queste Istituzioni e dalla natura della loro attività, che prevede anche interventi volti a stabilizzare il ciclo economico e a prevenire e fronteggiare crisi locali e regionali con possibili implicazioni sistemiche globali. Per queste ragioni le Banche e i Fondi multilaterali di sviluppo sono un tema ricorrente nell'agenda dei Ministri delle Finanze del G7 e del G20.

Nel quadro della vocazione multilaterale dell'Italia, il multilateralismo finanziario, incluso quello riguardante la cooperazione allo sviluppo, consente in particolare l'aggregazione di ingenti risorse al servizio di obiettivi concordati con i Paesi beneficiari, nonché la condivisione di capitale umano e competenze globali. L'Italia ha sempre contribuito alle periodiche ricapitalizzazioni delle Banche e alle ricostituzioni dei Fondi.

Nel 2022, gli impegni finanziari dell'Italia nei confronti di Banche e Fondi di sviluppo (cfr. tabella sottostante) hanno riguardato pagamenti per circa 427,1 milioni di euro così ripartiti:

- 335,7 milioni di euro circa a favore dei Fondi di sviluppo;
- 91,4 milioni di euro circa per le rate relative alla sottoscrizione degli aumenti di capitale nelle Banche.

L'Italia è in regola con i pagamenti per gli aumenti di capitale delle Banche e la ricostituzione delle risorse dei Fondi di sviluppo.

Le risorse disponibili per l'iniziativa *Multilateral Debt Relief Initiative* (MDRI) ammontavano a circa 91,8 milioni di euro, erogati per l'iniziativa di MDRI/IDA e per l'iniziativa di MDRI/AfDF.

Le competenze del MEF si estendono anche ad alcuni aspetti relativi al finanziamento della salute globale, tra cui la partecipazione all'IFFIm (*International Finance Facility for Immunization*), uno strumento multilaterale di c.d. "finanza innovativa per lo sviluppo" (le norme di riferimento sono la L. 266/2005 e la L. 77/2020), i contributi al COVAX Advance Market Commitment (COVAX AMC), meccanismo di finanza innovativa istituito presso la GAVI Alliance (cfr. più oltre) e finalizzato all'acquisto dei vaccini anti-Covid-19, e al *Pandemic Fund*, fondo d'intermediazione finanziaria istituito a seguito della Presidenza Italiana del G20 per la prevenzione, la preparazione e la risposta alle pandemie.

In particolare, l'art. 24 del D.L. n. 115/22 (convertito L. 142/22) ha autorizzato l'erogazione di 100 milioni di euro nei confronti del *Pandemic Fund*, la preparazione e la risposta alle pandemie, ed un ulteriore contributo di 100 milioni di euro a favore del COVAX AMC.

La rata 2022 per l'*International Finance Facility for Immunization* (IFFIm) ha richiesto l'erogazione di complessivi 27,5 milioni di euro contabilizzati a bilancio.

Per quanto riguarda i crediti concessionali, l'art. 8 della Legge 125 prevede che, su proposta del Ministro degli Affari Esteri e della Cooperazione internazionale, il Ministro dell'Economia e delle Finanze autorizzi la società Cassa Depositi e Prestiti Spa a concedere crediti agevolati a Stati, banche centrali o enti pubblici statali e a Istituzioni finanziarie internazionali, a valere sul Fondo Rotativo

¹² Questa sezione è curata dal Dipartimento del Tesoro, Direzione IV – Rapporti Finanziari Internazionali. Alcuni dati relativi al 2022 sono provvisori in quanto, ad eccezione del Gruppo Banca mondiale e del Fondo per l'ambiente globale, l'anno finanziario coincide con quello solare. Al momento della stesura della presente relazione non si dispone né dei dati definitivi, né delle certificazioni dei revisori dei conti per queste due istituzioni.

fuori bilancio di cui all'articolo 26 della legge 24 maggio 1977, n. 227 (cfr. sezione apposita curata da CDP).

Su tali crediti possono essere effettuate operazioni di cancellazione del debito (legge 25 luglio 2000, n. 209) o di sua conversione in progetti di sviluppo (combinato disposto delle leggi 27 dicembre 1997, n. 449 e 25 luglio 2000, n. 209). Sia le cancellazioni, sia le conversioni producono effetti a carico del bilancio dello Stato; il Ministero dell'Economia è quindi tenuto a fornire una rendicontazione periodica al Parlamento e alla Ragioneria Generale dello Stato sul debito cancellato o convertito.

Infine, nel 2022, ai sensi dell'art. 47, commi 14-20 del decreto-legge 17 maggio 2022, n. 50 (cd. Decreto "Aiuti") è stato istituito un fondo di 200 milioni di euro destinato all'erogazione di uno o più prestiti finanziari a beneficio del Governo dell'Ucraina, quale sostegno al bilancio dello Stato. Nel quadro di tale misura, è stato altresì previsto che il MEF affidi a CDP l'erogazione e la gestione dei prestiti e che l'intervento a favore del Governo ucraino si realizzi anche in regime di cofinanziamento parallelo di iniziative promosse da istituzioni finanziarie multilaterali, internazionali o europee. Pertanto, nell'ambito del progetto denominato "*Public Expenditure for Administrative Capacity Endurance*" (PEACE) promosso dalla Banca Mondiale a sostegno dell'Ucraina, è stato stipulato il 5 agosto 2022, con il supporto di CDP un contratto di finanziamento tra il MEF ed il Governo dell'Ucraina (sotto forma di finanziamento parallelo con la Banca Mondiale) per un ammontare complessivo di 200 milioni di Euro, finalizzato a supportare il pagamento degli stipendi dei dipendenti del sistema scolastico - interamente erogato il 12 agosto 2022.

Seguiti della Presidenza italiana G20 - La valutazione dei *Capital Adequacy Frameworks (CAF)* delle Banche multilaterali di sviluppo

Durante l'anno della Presidenza italiana del G20, e in linea con le nostre priorità sul sostegno alle economie vulnerabili, a luglio 2021 i Ministri delle Finanze e i Governatori delle Banche Centrali del G20 hanno avviato un esercizio di valutazione indipendente dei sistemi adottati dalle diverse Banche multilaterali di sviluppo per determinarne l'adeguatezza patrimoniale a fronte degli impegni nei Paesi beneficiari *Capital Adequacy Frameworks* o *CAF review*). L'obiettivo dell'esercizio è di far luce sullo stato di utilizzo del capitale delle Banche e fornire una guida per valutare in modo coerente indici e metriche patrimoniali, al fine di massimizzare la capacità di erogare finanziamenti per lo sviluppo utilizzando il capitale in maniera più efficiente, mantenendo al contempo gli attuali *rating* e lo status di creditore privilegiato e rispettando gli accordi di *governance* di ciascuna istituzione. Un'analisi comparata dei sistemi in uso dovrebbe inoltre aiutare gli azionisti e la Direzione delle Banche a sviluppare una comprensione migliore, basata su criteri condivisi, dell'adeguatezza e dell'utilizzo del capitale nelle singole istituzioni.

Un Panel di esperti presieduto da Frannie Léautier, personalità di elevata competenza nei settori di finanza e sviluppo, ha eseguito le analisi e fornito le raccomandazioni di *policy*. Sulle questioni tecniche, il Panel ha beneficiato della consulenza del Comitato di Basilea per la vigilanza bancaria, delle Banche multilaterali di sviluppo e delle agenzie di *rating* che hanno partecipato ai lavori come osservatori, nonché del contributo di esperti esterni. Il Panel è stato affiancato da un segretariato, istituito presso il Ministero dell'Economia e delle Finanze, con personale proveniente dal MEF e dalla Banca d'Italia.

La relazione conclusiva degli esperti è stata approvata a luglio 2022. Il G20 ha quindi chiesto alle Banche di avviare rapidamente il lavoro interno di analisi e valutazione delle raccomandazioni e di riferirne entro la primavera del 2023, per infine definire un piano di attuazione entro luglio 2023.

Anno 2022 - STANZIAMENTI ed EROGAZIONI				Valori in euro
Organismi internazionali	Leggi di riferimento	Stanzamenti di legge per il 2022 (compresi residui conservati lett. f anni precedenti per 18.671.811,00)	Importi impegnati	Importi erogati
A. FONDI DI SVILUPPO Ricostituzioni risorse	L 228/2012 art.1, c. 170 + da ultimo, rifinanziamento risorse L.B. 2020	335.671.811,00	335.671.811,00	
ADF				9.779.655,00
AfDF				56.541.029,00
GEF				13.800.000,00
IDA				230.350.000,00
IFAD				25.200.000,00
Totale A		335.671.811,00	335.670.684,00	335.670.684,00
B. BANCHE DI SVILUPPO Aumenti di capitale	DL 201/2011, Stanziamenti L.B. 2017 (Fondi SACE per IIC); L. 160/2019 (LB 2020) commi 531-534 per IBRD e IFC; L. 160/2019 (LB 2020) commi 528-530 per AfDB	1.440.000,00 70.000.000,00 20.000.000,00	91.438.506,75	
AfDB				18.168.198,80
IBRD				36.773.422,94
IFC				35.058.284,35
IIC				1.438.600,66
Totale B		91.440.000,00	91.438.506,75	91.438.506,75
C. Multilateral Debt Relief Initiative	L. 244/2007, art.2, c 373 (LF 2008 - 2.074 ml.) sino al 2048	91.759.500,00	91.759.500,00	
MDRI – IDA				79.531.795,19
MDRI – AfDF				12.227.704,81
Totale C		91.759.500,00	91.759.500,00	91.759.500,00
D. Altre iniziative multilaterali e bilaterali	Leggi di riferimento	Stanzamenti di legge per il 2022	Importi impegnati	Importi erogati
Banca di Sviluppo del consiglio d'Europa (CEB)	LB 232/2016 Art.1 c.582 + rifinanziamento L.B. 2020 (ex art.23 comma 3 lett b) L. 196/2009)	142.348,03	142.348,03	142.348,03 *di cui il 18% è contabilizzato come APS
Western Balkans Investment Framework (WBIF) – European Western Balkans Joint Fund				4.000.000,00
IFFIm	LF 2006 (L. 266/2005 art. 1 comma 99)	27.500.000,00	27.500.000,00	27.500.000,00
GAVI – COVAX AMC Pandemic Fund	D.L. 115/22 art. 24 (convertito L. 142/22)	200.000.000,00	200.000.000,00	100.000.000,00 100.000.000,00
Totale D		227.642.348,03	227.642.348,03	231.642.348,03

1. IL GRUPPO BANCA MONDIALE

1.1 Risultati operativi, aspetti finanziari e valutazione della performance

1.1.1 La Banca internazionale per la ricostruzione e lo sviluppo (IBRD)

Nell'esercizio finanziario 2022¹³, la IBRD ha approvato 136 nuove operazioni, di cui 12 operazioni cofinanziate con IDA¹⁴, per complessivi 33,1 miliardi di dollari. La regione che ha maggiormente beneficiato degli investimenti della IBRD nel 2022 è stata l'America Latina ed i Caraibi (9,4 miliardi di dollari), seguita dall'Europa e dall'Asia Centrale (6,0 miliardi di dollari). Al 30 giugno 2022, il capitale sottoscritto della IBRD era pari a circa 307,1 miliardi di dollari, di cui 20,5 miliardi effettivamente versati e 286,6 miliardi a chiamata. L'Italia detiene una quota pari al 2,64 per cento del capitale (2,52 per cento del potere di voto).

Il reddito operativo della Banca nell'anno finanziario 2022 è stato pari a 806 milioni di dollari, 442 milioni in meno rispetto al 2021. Ogni anno IBRD trasferisce una parte del proprio reddito alla ricostituzione delle risorse di IDA; nel 2022 il trasferimento è stato di 117 milioni di dollari.

La IBRD si finanzia sul mercato dei capitali collocando titoli obbligazionari. La solidità finanziaria della IBRD, il suo status di creditore privilegiato e il sostegno diretto e implicito dei suoi azionisti, le assicurano una notazione tripla-A. Questo consente alla IBRD di raccogliere risorse a tassi vicini e spesso inferiori al LIBOR (tasso medio di interesse interbancario) e di prestarle ai propri clienti dopo aver applicato un margine per coprire le spese di funzionamento dell'istituzione.

Nell'anno finanziario 2022, la raccolta è stata pari a 41 miliardi di dollari. Il reddito operativo della Banca è stato pari a 806 milioni di dollari, di cui 117 trasferiti all'IDA.

Il rapporto tra patrimonio netto ed impieghi (*equity-to-loan ratio*) al 30 giugno 2022 era del 22 per cento, leggermente inferiore rispetto al 22,6 dell'anno precedente e al di sopra del livello minimo fissato al 20 per cento.

1.1.2 L'Associazione internazionale per lo sviluppo (IDA)

IDA fornisce risorse a tassi agevolati, e talora a dono, ai Paesi con basso reddito pro-capite (attualmente inferiore a 1,255 dollari all'anno) senza accesso o con accesso limitato al mercato dei capitali. Quando il reddito pro-capite di un Paese supera la soglia per un certo numero consecutivo di anni, si avvia una fase di transizione che, progressivamente, porta il Paese a non poter più usufruire delle risorse IDA (*graduation*), ma solo di quelle della IBRD.

IDA è un fondo legalmente indipendente dalla IBRD. Viene rifinanziato ogni tre anni dai donatori e quanto raccolto, unitamente alle risorse provenienti dai rimborsi dei prestiti, è assegnato ai paesi beneficiari per il triennio successivo sulla base di un sistema di allocazione (*Performance Based Allocation*, PBA) che tiene in considerazione i bisogni dei Paesi, la capacità di eseguire i progetti e le condizioni macroeconomiche, per evitare situazioni di indebitamento eccessivo. Circa un quinto delle risorse viene utilizzato a dono, il resto erogato sotto forma di prestiti a condizioni e tassi di interesse molto agevolati, con flussi di rimborso noti e costanti. Attualmente i paesi ammissibili all'assistenza di IDA (Associazione internazionale per lo sviluppo) sono 75 (di cui 39 in Africa), uno in più rispetto allo scorso anno. Lo Sri Lanka, a causa del forte peggioramento della situazione economica, è stato riammesso fra i paesi IDA nonostante si fosse "graduato" nel 2017. Le risorse versate dai donatori sono in gran parte a fondo perduto; solo negli ultimi cicli di rifinanziamento sono state introdotte forme di finanziamento di IDA (Associazione internazionale per lo sviluppo) a debito e nel 2018, per la prima volta, IDA ha raccolto risorse sul mercato dei capitali.

Le risorse impegnate da IDA nel 2022 hanno raggiunto 37,7 miliardi di dollari, di cui 24,5 miliardi di prestiti e 13,2 miliardi a dono, per il finanziamento di 305 nuove operazioni delle quali 12 con

¹³ L'esercizio finanziario delle quattro istituzioni finanziarie del Gruppo Banca Mondiale va dal 1° luglio al 30 giugno dell'anno successivo. L'anno finanziario 2022 è terminato il 30 giugno 2022.

¹⁴ *International Development Association*.

capitale misto IBRD/IDA. Inoltre, 1,1 miliardi di dollari sono stati impegnati per 23 progetti con l'*IFC-MIGA Private Sector Window* (PSW), uno sportello dedicato al finanziamento di attività pilota a supporto del settore privato in contesti particolarmente rischiosi.

La gran parte delle risorse è stata impegnata in Africa (28,2 miliardi di dollari) e nel Sud-Est Asiatico (4,2 miliardi di dollari). Nigeria, Bangladesh e Repubblica Democratica del Congo sono stati i maggiori beneficiari nel 2022. Dal punto di vista tematico, le operazioni finanziate hanno riguardato in gran parte progetti per lo sviluppo umano e di genere (22,8 miliardi di dollari), per lo sviluppo delle aree urbane e rurali (19,3 miliardi di dollari) e per la gestione dell'ambiente e delle risorse naturali (15,2 miliardi di dollari).

1.1.3 La Società finanziaria internazionale (IFC)¹⁵

IFC è la società del Gruppo Banca Mondiale specializzata in interventi finanziari per rafforzare il settore privato nei Paesi partner.

Nell'anno finanziario 2022, il volume dei finanziamenti approvati da IFC (Società finanziaria internazionale) è stato di 23,2 miliardi di dollari per 296 operazioni. Di questi, 12,57 miliardi per il tramite di risorse proprie e 10,60 miliardi attraverso la mobilitazione di risorse di terzi. Il settore finanziario è stato il principale destinatario delle risorse, seguito dal settore delle infrastrutture. Al 30 giugno 2022, il capitale sottoscritto e interamente versato di IFC era pari a circa 21,75 miliardi di dollari. L'Italia detiene una quota pari al 3,18 per cento del capitale (3,03 per cento del potere di voto).

Nell'anno finanziario 2022, IFC (Società finanziaria internazionale) ha registrato un reddito operativo di 382 milioni di dollari (era stato di 1,06 miliardi nell'esercizio precedente).

1.1.4 L'Agenzia multilaterale per la garanzia degli investimenti (MIGA)¹⁶

MIGA è l'agenzia che promuove gli investimenti diretti esteri nei Paesi partner, principalmente attraverso l'erogazione di garanzie che proteggono gli investitori dai rischi politici presenti in tali mercati.

Nell'anno finanziario 2022, MIGA ha emesso garanzie per 4,9 miliardi di dollari (rispetto ai 5,2 miliardi dell'anno precedente) per 54 progetti. Di questi, circa il 33 per cento è andato a favore di Paesi IDA e il 12 per cento a Paesi classificati fragili o in conflitto, e il 28 per cento a operazioni per la mitigazione e l'adattamento al cambiamento climatico. L'esposizione lorda del portafoglio di garanzie ha raggiunto il volume di 24,4 miliardi di dollari, mentre l'esposizione netta è di 8,9 miliardi di dollari). Il capitale di MIGA è di poco superiore a 1,9 miliardi di dollari, che includono circa 366 milioni di dollari effettivamente versati e 1,55 miliardi di dollari a chiamata. L'Italia detiene una quota pari al 2,80 per cento del capitale (2,35 per cento del potere di voto).

Nell'anno finanziario 2022, MIGA ha registrato un reddito operativo di 27,6 milioni di dollari (era stato di 81,5 milioni nell'esercizio precedente).

1.1.5 Bilancio e salari

Per l'anno finanziario 2023 (1° luglio 2022- 30 giugno 2023), il consiglio di amministrazione (CdA) della Banca ha approvato un Bilancio amministrativo per la IBRD (Banca internazionale per la ricostruzione e lo sviluppo) di 3 miliardi di dollari, con un incremento dell'1,1 per cento in termini reali (del 6,4 per cento in termini nominali) rispetto all'anno precedente e un piano di investimenti (*capital budget*) di 220 milioni di dollari. Per l'IFC (Società finanziaria internazionale) è stato approvato un Bilancio amministrativo di 1,25 miliardi di dollari, che rappresenta un incremento dell'1,3 per cento in termini reali rispetto all'anno precedente, e un piano di investimenti di 63 milioni di dollari. Per MIGA (Agenzia multilaterale per la garanzia degli investimenti) è stato approvato un bilancio amministrativo di 71,2 milioni di dollari, che rappresenta un incremento del 3,5 per cento in termini reali.

¹⁵ *International Financial Corporation.*

¹⁶ *Multilateral Investment Guarantee Agency.*

Per l'anno finanziario 2023 il CdA della Banca ha approvato un aumento strutturale dei salari del 5 per cento per il personale in servizio presso la sede centrale della Banca; inoltre, è stato deciso il limite massimo dell'1,5 per cento all'aumento della retribuzione legato al merito.

1.1.6 Valutazione della performance

Il Gruppo della Banca Mondiale ha adottato una matrice di controllo della sua efficacia ed efficienza, definita *Corporate Scorecard*, con obiettivi sia aggregati per l'intero Gruppo, sia relativi alle singole istituzioni. La matrice è strutturata in tre livelli: il primo livello documenta i progressi conseguiti per effetto dell'azione congiunta dei Paesi e delle istituzioni dedicate allo sviluppo, il secondo livello riporta quelli più direttamente attribuibili all'operato del Gruppo o della sola Banca, e infine il terzo livello presenta indicatori di efficienza operativa e organizzativa del Gruppo o della Banca.

Ogni anno, la Banca pubblica un aggiornamento per illustrare i progressi più significativi conseguiti nel precedente anno finanziario. Per l'esercizio considerato, i risultati conseguiti in molte aree, in particolare nell'accesso all'istruzione e ai servizi essenziali, sono tornati ai livelli normali ed è stato registrato un generale miglioramento delle *performance* dei programmi e delle operazioni della Banca nei Paesi. Nel 2023, termina il ciclo dell'attuale *Scorecard* (FY19-23) e la Banca sta lavorando all'integrazione di nuovi indicatori per catturare la risposta delle istituzioni del Gruppo all'impatto delle problematiche globali.

La Banca dispone di un'Unità di valutazione indipendente dalla Direzione (*Independent Evaluation Group – IEG*), che valuta l'efficacia delle politiche di sviluppo attuate. IEG offre alle istituzioni del Gruppo e agli azionisti rapporti, studi e analisi empiriche volte a migliorare la qualità dei servizi offerti, imparando dall'esperienza passata.

1.2 Principali temi di attualità

1.2.1 L'impatto della guerra in Ucraina

La popolazione ucraina, in particolare la parte più vulnerabile, ha fatto registrare un aumento significativo del livello di povertà (del 5 per cento nel 2021 e del 25 per cento nel 2022), con enormi difficoltà a mantenere gli standard di vita precedenti alla guerra. Circa un terzo della popolazione ha dovuto abbandonare le proprie abitazioni per emigrare all'estero o internamente verso aree più sicure.

L'impatto della guerra si è fatto sentire non solo nel paese, ma ha avuto ripercussioni economiche e sociali a livello regionale e globale. Nell'aprile 2022 la Banca ha prodotto il rapporto *The World Bank Group Response to Global Impacts of the War in Ukraine*, che esamina l'impatto della guerra, sia a livello regionale che globale, e definisce i parametri del lavoro analitico della Banca e il supporto finanziario necessario per superare la crisi.

Ad agosto 2022, la Banca aveva mobilitato 13 miliardi di dollari in emergenza per aiutare l'Ucraina, 9 dei quali già erogati per pagare voci di bilancio critiche e diminuire l'impatto economico e sociale del conflitto. Di questi, 1,5 miliardi sono stati utilizzati per pagare i salari degli impiegati pubblici, in particolare di insegnanti e medici. Aiuti addizionali sono andati ai Paesi che ospitano i rifugiati ucraini.

L'impatto della guerra si è sentito a livello globale in particolare nel commercio, nella produzione e nel consumo di alimenti, il cui prezzo è aumentato in maniera esponenziale, con un impatto sulle popolazioni più povere. Sulla base dell'esperienza della crisi alimentare del 2008, la Banca ha impegnato 30 miliardi di dollari di risorse in progetti nuovi e già in *pipeline* in agricoltura, protezione sociale, acqua e irrigazione. Inoltre, la Banca sta preparando una serie di *framework operations* per l'Ucraina al fine di fornire agli eventuali donatori/partner un veicolo unico per mettere insieme e fornire risorse urgenti prioritarie nei settori energia, acqua, educazione. A tal proposito, la Banca sta lavorando con il governo e varie aziende pubbliche per preparare accordi quadro che facilitino l'uso immediato delle risorse che si renderanno disponibili.

1.2.2 La ventesima ricostituzione delle risorse IDA (IDA20)

A settembre 2022, si è tenuta la prima riunione in presenza per il lancio dell'IDA20, la ventesima ricostituzione delle risorse IDA (Associazione internazionale per lo sviluppo) concordata nel 2021 per il triennio 2022-25¹⁷ con l'accordo per un volume complessivo di 93 miliardi di dollari, che ne fanno la ricostituzione di risorse IDA più grande di sempre. Durante la riunione sono stati discussi quattro temi critici che i clienti IDA si trovano ad affrontare, inclusi nell'attività dell'istituzione: i) il cambiamento climatico e i *Country Climate Development Reports*, i nuovi strumenti diagnostici previsti dal Piano d'azione 2021-25; ii) le politiche sul debito, inclusa l'attuazione della *Sustainable Development Finance Policy* (SDFP) rivista, che incentiva la trasparenza e lo scambio delle informazioni; iii) la preparazione alle pandemie e il miglioramento dei sistemi sanitari; iv) il fenomeno delle migrazioni economiche e forzate.

A supporto dell'Ucraina, ad aprile 2022 i paesi donatori hanno approvato, in via del tutto eccezionale, un aumento della *commitment authority* di IDA19 per un miliardo di dollari, da utilizzare per aiutare il Paese nel periodo della guerra. Il prestito, sebbene proveniente da IDA (Associazione internazionale per lo sviluppo), è stato erogato nei termini IBRD (6 anni di grazia e 10 anni per il rimborso) e non ha avuto alcun impatto sulle risorse IDA a disposizione dei 74 paesi eleggibili.

Tra i paesi che hanno aumentato il loro indebitamento per combattere le conseguenze sociali ed economiche della guerra in Ucraina figura lo Sri Lanka, che era uscito dal novero dei beneficiari IDA nel 2017 e ha ottenuto di essere riammesso a partire dall'anno fiscale 2023.

1.2.3 L'azione di contrasto al cambiamento climatico

Il piano d'azione del Gruppo Banca Mondiale per la lotta al cambiamento climatico, approvato nel 2021, ruota attorno a quattro elementi: a) l'integrazione di azioni per il clima e per lo sviluppo attraverso lo strumento del *Climate Change Development Report* (CCDR); b) interventi trasformativi in cinque aree - energia, agricoltura, urbanistica, trasporti e settore manifatturiero; c) finanza climatica e mobilitazione del settore privato; d) rendicontazione al consiglio di amministrazione.

Durante l'anno fiscale 2022, la Banca ha iniziato il lavoro sui CCDR pubblicando il primo set di 20 CCDRs che copre 24 paesi¹⁸. Le analisi mostrano un impatto sproporzionato del clima sulla povertà e sulle opportunità economiche dei Paesi, specialmente per le fasce più vulnerabili delle popolazioni. Per ridurre l'impatto a breve termine del cambio climatico, le raccomandazioni ai Paesi si concentrano sulla necessità di rafforzare la resilienza attraverso varie azioni combinate: i) sviluppo rapido e inclusivo per agevolare le popolazioni, le aziende e le comunità ad adattarsi al cambio climatico e a riprendersi rapidamente dagli shock; ii) approccio alla resilienza e all'adattamento di tutta la collettività per assicurarsi che i rischi climatici siano incorporati negli investimenti e nelle decisioni a tutti i livelli; iii) interventi settoriali su larga scala in agricoltura, gestione delle acque, gestione del rischio, infrastrutture e protezione dei poveri.

1.2.4 Pubblicazione del Business Enabling Environment (BEE)

Dopo la sospensione del rapporto periodico *Doing Business* (DB), per le irregolarità emerse nella rilevazione dei dati, il Gruppo della Banca Mondiale lavora a un nuovo approccio per la valutazione del clima per gli investimenti e gli affari nelle economie mondiali.

Il *Business Enabling Environment* (BEE), pubblicato annualmente, fornirà una valutazione quantitativa delle condizioni che favoriscono lo sviluppo del settore privato nella maggioranza delle economie mondiali. Con il BEE si intende fornire un approccio più bilanciato rispetto al precedente, incorporando nell'analisi i sondaggi effettuati con le aziende e seguendo le raccomandazioni del Panel indipendente che ha esaminato il rapporto DB. Dopo un ampio giro di consultazioni preliminari condotte a febbraio 2022, il CdA a ottobre 2022 ha approvato gli obiettivi, lo scopo e l'approccio che

¹⁷ 1° luglio 2022 – 30 giugno 2025

¹⁸ Malawi, Rwanda, South Africa, Burkina Faso, Cameroon, Chad, Ghana, Mali, Mauritania, Niger, China, Philippines, Vietnam, Kazakhstan, Turkey, Argentina, Peru, Egypt, Iraq, Jordan, Morocco, Bangladesh, Nepal, Pakistan.

verrà utilizzato. La metodologia sarà tuttavia finalizzata nel corso della fase pilota, che definirà tra l'altro i criteri di aggregazione e classifica dei paesi.

1.2.5 L'evoluzione del Gruppo della Banca Mondiale

Durante le riunioni annuali del 2022, per iniziativa di Stati Uniti e Germania, è stata avanzata la proposta di avviare una riflessione sulla capacità della Banca di tenere il passo con le necessità in evoluzione dei Paesi e delle società. I Governatori dei Paesi membri hanno chiesto alla Direzione di elaborare un programma di lavoro, da presentare al CdA entro la fine del 2023, che riguarderà tre aree specifiche: (i) la missione della Banca, da aggiornare per tenere in considerazione le sfide globali; (ii) il modello operativo della Banca: se è ancora attuale, come può essere migliorato e come incentivare i Paesi a utilizzare le risorse per prepararsi alle sfide globali (clima, salute/pandemie, fragilità); (iii) il modello finanziario e la capacità della Banca di disporre di risorse sufficienti a soddisfare le richieste dei Paesi, inclusa la capacità di attrarre il settore privato e risorse a bassi tassi di interesse che incentivino i Paesi a finanziare beni globali. A questo si collega anche l'esercizio sulla *Capital Adequacy Framework review* promosso dalla Presidenza italiana del G20 nel 2021 (citato nei paragrafi introduttivi della relazione), che per il Gruppo Banca Mondiale procederà sotto la guida del comitato *Audit* del consiglio di amministrazione, presieduto dal Direttore italiano.

1.3 L'Italia e il Gruppo Banca mondiale

1.3.1 Contributi versati

Le risorse erogate dall'Italia nel 2022 a favore del Gruppo ammontano a 230,35 milioni di euro per contributi a IDA e a circa 79,53 milioni di euro per l'Iniziativa di riduzione del debito multilaterale (MDRI). Sono state inoltre versate le quote degli aumenti di capitale di IBRD e IFC per circa 70 milioni di euro.

1.3.2 Personale italiano

Al 31 agosto 2022, lo staff italiano in servizio presso le istituzioni del Gruppo, con contratto a tempo indeterminato e a termine, era di 262 unità su un totale di 17.160. Con riferimento alle posizioni apicali, a fine agosto 2022 l'Italia aveva due rappresentanti inquadrati a livello di Vicepresidente e 5 rappresentanti inquadrati a livello di Direttore.

1.3.3 Contratti a imprese e consulenti italiani

Nell'anno finanziario 2022, il valore totale dei contratti finanziati dal Gruppo Banca Mondiale è stato di circa 16,6 miliardi di dollari (erano stati circa 19 miliardi nel 2021). Le aziende italiane si sono aggiudicate 72 contratti per un valore di circa 82,9 milioni di dollari (326 milioni di dollari nel 2021), pari a una quota dell'0,5 per cento del totale, che riguardano la fornitura di lavori civili, l'erogazione di servizi di consulenza e la fornitura di beni. Il 57 per cento del totale dei contratti aggiudicati dall'Italia ha riguardato progetti in Europa e Asia Centrale, il 29 per cento in Africa, il 5,7 per cento in America Latina e Caraibi, il 3 per cento in Medio Oriente e Nord Africa, l'1,9 per cento in Asia Meridionale e l'1 per cento in Asia Orientale e Pacifico.

2. IL FONDO GLOBALE PER L'AMBIENTE (GEF)¹⁹

2.1 Risultati operativi, aspetti finanziari e valutazione della performance

Nel 2022, il CdA del GEF ha approvato due programmi di lavoro, per un totale di 230,5 milioni di dollari²⁰. Il primo (ultimo del settimo ciclo di rifinanziamento del Fondo, GEF-7), comprende 19 programmi e progetti per un totale di 165,8 milioni di dollari, di cui 13,9 a copertura delle spese per le agenzie realizzatrici. Il programma è accompagnato da un co-finanziamento di 754 milioni di dollari. Le risorse andranno a beneficio di 48 Paesi, tra cui 20 paesi meno sviluppati (LDCs) e 6 stati insulari in via di sviluppo (SIDS). Le risorse, coerentemente con le direttive concordate dai donatori per GEF-7, sono suddivise tra le diverse aree focali legate alle convenzioni delle Nazioni Unite. In particolare, per questo programma di lavoro è stato impegnato il 27,3 per cento per tutela della biodiversità (45,3 milioni), il 31,7 per cento per la mitigazione del cambiamento climatico (52,5 milioni), il 7,8 per cento per il contrasto del degrado del suolo (13 milioni), il 15,1 per cento per le acque internazionali (25 milioni), l'11,5 per cento per la gestione di sostanze chimiche e rifiuti (19,1 milioni), e il 6,6 per cento per *non-grant instruments* (NGI) (10,9 milioni). Complessivamente, si registrano ottimi progressi di esecuzione, con l'utilizzo di 3,6 miliardi di dollari delle risorse totali programmate in GEF-7 (pari al 93 per cento). Il secondo programma di lavoro del 2022 (primo del nuovo ciclo GEF-8), presentato a dicembre, prevede invece 8 progetti per un totale di 64,7 milioni di dollari, di cui 5,5 milioni in spese per le agenzie, a vantaggio di 37 Paesi tra cui 9 LDCs e 12 SIDS. Il programma è accompagnato da un co-finanziamento di 284,8 milioni di dollari. La maggior parte delle risorse è destinata a biodiversità (30,1 milioni, 46,5 per cento), seguita da sostanze chimiche e rifiuti (20,8 milioni, 32,1 per cento), acque internazionali (8 milioni, 12,4 per cento), degrado del suolo (4,7 milioni, 7,3 per cento) e cambiamento climatico (1,1 milioni, 1,7 per cento). In questo primo programma del ciclo GEF-8 non sono state destinate risorse ai *non-grant instrument* (NGI).

2.1.1. Bilancio e salari

Il bilancio consuntivo 2022 è stato stimato in 23,12 milioni di dollari, di cui 17,6 milioni di dollari in costi del personale. L'importo complessivo risulta nettamente inferiore rispetto ai 24,7 milioni previsti, grazie soprattutto alla riduzione dei costi variabili relativi a viaggi e consulenze.

Il *budget* approvato per il 2023 ammonta a 26,996 milioni di dollari, in aumento del 9,2 per cento rispetto al 2022. I costi del personale ammontano a 18,43 milioni di dollari (+5 per cento), i costi fissi a 3,65 milioni di dollari (+2,6 per cento) e le spese accessorie variabili (costi di trasporto, consulenze, formazione, rappresentanza) a 4,92 milioni di dollari, in notevole aumento rispetto ai 3,61 milioni dell'anno precedente (+36,2 per cento) a causa dell'incremento dei costi di viaggio e di consulenza derivanti dall'espansione delle attività del Fondo e dall'eliminazione delle restrizioni sanitarie.

2.2 Principali temi di attualità

2.2.1 Negoziati per l'ottava ricostituzione delle risorse (GEF-8)

Ad aprile 2022, si sono conclusi i negoziati per l'ottava ricostituzione delle risorse del GEF (Fondo globale per l'ambiente), che copre l'attività da luglio 2022 a giugno 2026. Sulla base dei contributi annunciati, pari a 4,64 miliardi di dollari, la Direzione del Fondo ha stimato una disponibilità complessiva di 5,33 miliardi di dollari, (che includono 0,69 miliardi da altre fonti²¹), in aumento del 27 per cento rispetto al ciclo precedente. Tale risultato è al di sopra dello scenario base (5 miliardi), ma al di sotto dell'obiettivo intermedio di 5,8 miliardi, dichiarato da molti donatori come livello minimo auspicabile. L'Italia ha annunciato un contributo di 105 milioni di euro, in aumento del 14 per cento rispetto a GEF-7 (+10 per cento se corretto per gli effetti di cambio). Con questo contributo

¹⁹ *Global Environment Facility*.

²⁰ L'ammontare include 19,4 milioni di dollari in spese di commissione corrisposte alle agenzie realizzatrici.

²¹ *Carryover from previous replenishment* (0,46 miliardi), *Projected investment Income* (0,2 miliardi), *Reflows from NGI* (0,03 miliardi).

il nostro Paese risulta essere in undicesima posizione tra i donatori per questo ciclo, mantenendo l'ottava posizione dopo gli altri G7 e la Svezia se si considera la somma di tutti i contributi versati dal momento dell'istituzione del Fondo.

I donatori hanno concordato le linee strategiche principali sulle quali si svilupperà l'azione del Fondo per il prossimo quadriennio. Esse includono: la modifica del sistema di allocazione delle risorse (*System for Transparent Allocation of Resources*, STAR) per favorire maggiormente i Paesi LDC e SIDS; l'ampliamento dell'operatività degli undici Programmi Integrati; l'obiettivo di riduzione del rischio di concentrazione del portafoglio presso le agenzie esecutrici; il rafforzamento della strategia per il coinvolgimento del settore privato; il miglioramento del sistema di monitoraggio della *performance* e dei risultati; il monitoraggio dei progressi dell'agenda per l'inclusione. Per quanto riguarda le cinque aree focali, la maggior parte delle risorse sarà destinata al tema della tutela della biodiversità (36 per cento). Seguono la mitigazione del cambiamento climatico (16 per cento), la gestione dei rifiuti e delle sostanze chimiche (15 per cento), il contrasto del degrado del suolo (11,6 per cento), e la protezione delle acque internazionali (10,6 per cento).

2.2.2 Strategia per il settore privato

In linea con la strategia per il settore privato²² approvata nel dicembre 2020, la GEF si sta muovendo verso un approccio più olistico che integrerà l'impegno del settore privato nelle strategie delle aree focali di GEF (Fondo globale per l'ambiente) e nei progetti pilota di approccio integrato, basandosi su due pilastri: i) espandere l'uso di strumenti non sovvenzionati; ii) mobilitare il settore privato come agente per la trasformazione del mercato. Nell'ambito del programma di strumenti non di sovvenzione (programma NGI) per accelerare la partecipazione del settore privato ai progetti GEF, per il ciclo GEF-7 (2019-2022) il Fondo ha ampliato la dotazione di finanziamenti misti a 136 milioni di dollari. Il programma NGI cerca di catalizzare gli investimenti dai mercati dei capitali a livello globale e nazionale in linea con gli obiettivi dell'area focale. Secondo quanto riportato nel Rapporto annuale sul settore privato, presentato a dicembre 2022, nei 254 progetti approvati (204 nel 2021) sono stati coinvolti 1410 soggetti privati (991 nel 2021) e 36 piattaforme *multi-stakeholder* (68 nel 2021), per un totale di circa 1240 milioni di dollari in co-finanziamento, in sostanziale aumento rispetto agli 832 milioni del 2021.

2.3 L'Italia e il Fondo globale per l'ambiente

2.3.1 Contributi versati

I contributi versati nel 2022 ammontano a 13,8 milioni di euro.

2.3.2 Personale italiano

A fine 2022, nel Segretariato GEF (Fondo globale per l'ambiente) si contavano 6 italiani, di cui un dirigente, tre funzionari e due consulenti. Di questi, tre sono collocati presso l'Ufficio di valutazione indipendente (IEO): due staff e un consulente. Il totale del personale ammonta a 99 funzionari (83 nel Segretariato e 16 nell'IEO).

²² L'Italia ha in particolare ottenuto di rafforzare il riferimento al principio di "addizionalità", coerentemente con il "Quadro armonizzato delle Banche multilaterali di sviluppo per l'addizionalità nelle operazioni del settore privato", prodotto dalle Banche multilaterali di sviluppo coordinate dall'*International Financial Corporation* (IFC) del Gruppo Banca mondiale, su impulso della Presidenza italiana del G7 nel 2017, e poi adottato dal G20.

3. IL GRUPPO BANCA INTERAMERICANA DI SVILUPPO (IDB)²³

3.1 Risultati operativi, aspetti finanziari e valutazione della performance

Nel 2022 l'IDB ha approvato 12,2 miliardi di dollari di operazioni con garanzia sovrana, di cui 6,4 miliardi di dollari per progetti di investimento, 5,1 miliardi di dollari per supporto al bilancio (PBL) legato all'attuazione di riforme strutturali, 0,6 miliardi di dollari di prestiti speciali per lo sviluppo e 0,1 miliardi di dollari per prestiti agevolati.

Nel 2022 le operazioni approvate nei paesi C e D²⁴, considerati i più piccoli e vulnerabili nella classificazione della Banca, hanno rappresentato circa il 43 per cento del totale delle approvazioni dei finanziamenti sovrani, in aumento rispetto al 39 per cento del 2021. Al 31 dicembre 2022, l'importo non erogato di tutte le operazioni sovrane rappresentava poco meno di 30 miliardi di dollari.

Nel corso del 2022, il 43,2 per cento dei finanziamenti approvati ha sostenuto i paesi del Cono meridionale, il 29,4 per cento i paesi dell'America centrale, Messico, Panama, Repubblica Dominicana e Haiti, il 18,8 per cento i paesi del gruppo andino e il 7,4 per cento i paesi caraibici. I progetti regionali hanno rappresentato circa l'1,2 per cento del totale dei finanziamenti. Il 43 per cento dei finanziamenti ha riguardato i temi del cambiamento climatico e dello sviluppo sostenibile, in aumento rispetto al 30 per cento del 2021.

Al 31 dicembre 2022, il patrimonio netto della Banca ammontava a 37,873 miliardi di dollari, di cui circa 12 miliardi di capitale versato e 25 di utili non distribuiti, in aumento rispetto al 2021 (24 miliardi). Alla stessa data il capitale a chiamata ammontava a 164,9 miliardi di dollari, costante rispetto al 2021. L'Italia detiene una quota e un potere di voto pari all'1,97 per cento.

L'IDB (Gruppo banca interamericana di sviluppo) presenta una situazione patrimoniale solida e i *buffer* anticiclici risultano ancora intatti. I dati sul reddito sono migliorati in termini nominali rispetto allo scorso anno, con l'utile netto che è aumentato a 1.442 milioni di dollari dai 1.085 milioni nel 2021. L'utile complessivo, prima dei trasferimenti a IDB *Invest*, è salito 2.954 milioni di dollari, in netto aumento rispetto ai 1.563 milioni di dollari dell'esercizio precedente, soprattutto grazie al contributo positivo del fondo pensione a seguito del rialzo dei tassi.

3.1.1 Il settore privato, IDB Invest (ex IIC)

Nel settimo anno dalla sua creazione, IDB Invest ha consolidato la presenza nella regione approvando operazioni pari a 5,720 miliardi di dollari, di cui 2,572 circa hanno riguardato finanziamenti a breve termine, in aumento rispetto ai volumi del 2021 (4,533 miliardi).

Le operazioni approvate nei paesi C e D hanno rappresentato il 35,1 per cento del totale annuale, in linea con il valore del 2021, mentre la quota delle operazioni a sostegno dei paesi piccoli e delle isole è salita al 10,7 per cento rispetto al 6,6 per cento del 2021.

In termini di distribuzione settoriale, le operazioni *corporate* si sono contratte rispetto allo scorso anno passando dal 36 al 33,9 per cento del totale dei progetti approvati, come pure le transazioni con le istituzioni finanziarie, diminuite dal 42 al 38,1 per cento, mentre la quota delle infrastrutture e del settore energia è salita dal 22 a circa il 28 per cento, riflettendo la ripresa dei lavori civili nella regione dopo la pausa dovuta alla pandemia da COVID-19.

Il reddito netto di IDB Invest nel 2022 è stato pari a circa 105 milioni di dollari, equivalente a un ritorno sul capitale del 3,8 per cento, inferiore rispetto al 2021 (5,7 per cento), nonché per il terzo anno consecutivo al tasso di inflazione sul dollaro USA (CPI pari al 6,5 per cento nel 2022). Al 31 dicembre

²³ *Interamerican Development Bank.*

²⁴ La categoria dei Paesi "C&D" comprende: Bahamas, Barbados, Belize, Bolivia, Costa Rica, Repubblica Dominicana, Ecuador, El Salvador, Guatemala, Guyana, Haiti, Honduras, Jamaica, Nicaragua, Panama, Paraguay, Suriname, Trinidad and Tobago e Uruguay.

2022, il capitale di IDB Invest era pari a circa 2,96 miliardi di dollari. L'Italia detiene una quota di circa il 3 per cento.

Sono in corso, a seguito delle indicazioni fornite dai Governatori con la risoluzione del marzo 2022, le discussioni in seno al CdA sull'adozione di un nuovo modello di *business (originate and share)* volto a promuovere una maggiore mobilitazione di capitali privati a favore dello sviluppo, nonché quelle parallele sulle risorse necessarie per la sua esecuzione, che potrebbero condurre a una richiesta di aumento di capitale di IDB Invest nel 2024.

3.1.2 Bilancio e salari

Il bilancio amministrativo approvato per il 2023, che include il bilancio operativo e quello degli organi di *governance* e supervisione, ammonta a 636,4 milioni di dollari, pari ad un incremento nominale del 2,4 per cento rispetto ai valori 2021.

Il bilancio incorpora un aumento salariale del 6,2 per cento per il personale internazionale della sede di Washington, in parte destinato a compensare la perdita di potere di acquisto dei salari risultante dal congelamento delle remunerazioni nominali nel 2022 e dalla elevata inflazione negli USA (6,5 per cento circa nel 2022).

L'aumento risulta dall'applicazione di una metodologia approvata dal CdA che utilizza indagini sulle retribuzioni nei segmenti comparabili del mercato del lavoro. L'aumento nominale del monte salari complessivo per la Banca sarà invece pari a circa il 3,5 per cento, riflettendo anche l'effetto della dinamica del personale interno e l'impatto delle fluttuazioni dei tassi di cambio nel caso dello staff locale impiegato nella regione.

3.1.3 Valutazione della performance

Il gruppo IDB (Gruppo banca interamericana di sviluppo) dedica particolare attenzione alla valutazione dell'impatto sullo sviluppo delle sue attività, con un controllo sia a livello di singolo progetto sia a livello di istituzione.

Per valutare la *performance* a livello istituzionale, il Gruppo IDB utilizza un set di oltre 40 indicatori (*Corporate Results Framework*, CRF). Per quanto riguarda le singole operazioni, un organo indipendente di valutazione (*Office of Evaluation and Oversight*, OVE), che risponde direttamente al consiglio di amministrazione, produce una relazione annuale, che esamina e valida i rapporti finali sui risultati dei progetti redatti dallo staff.

La relazione di quest'anno ha confermato una tendenza negativa, con solo il 53 per cento delle operazioni assistite da garanzia sovrana che ha ottenuto un *rating* positivo sull'esito complessivo del progetto. La cifra è ancora una volta inferiore all'obiettivo del 70 per cento fissato nel *Corporate Results Framework 2020-2023*. L'efficacia dei progetti (*development effectiveness*) ha continuato a essere il criterio con il punteggio più basso, con solo il 27 per cento delle operazioni valutate positivamente sotto questo profilo. Secondo OVE una combinazione di fattori concorrono alle valutazioni negative sull'efficacia, tra cui la scarsa qualità del *framework* di monitoraggio e valutazione (M&E), un'analisi economica carente nella preparazione dei progetti, cambiamenti istituzionali nei paesi beneficiari, fattori esterni e carenze di progettazione. Pur concordando in linea di massima con l'analisi di OVE sulle cause degli esiti insoddisfacenti, la Direzione ritiene che anche le differenze metodologiche tra l'autovalutazione e la convalida indipendente dell'OVE, nonché la mancanza di flessibilità nelle linee guida nella valutazione dei progetti, sarebbero un fattore importante per spiegare i risultati.

A causa di questi risultati deludenti, alcune *constituency*, tra cui quella di cui l'Italia fa parte, hanno richiesto e ottenuto che il tema della efficacia delle operazioni sia inserito tra i temi in agenda degli incontri annuali del 2023 nel contesto delle discussioni sulle riforme (cfr paragrafo 3.2.1 sull'attuazione della Risoluzione di Washington), e che la Direzione, in collaborazione con OVE, elabori un piano di azione per migliorare la qualità del portafoglio in tutte le fasi e gli aspetti del ciclo

di progetto (*governance, origination, quality at entry*, implementazione e *accountability* nei confronti del consiglio di amministrazione).

3.2 Principali temi di attualità

3.2.1 Il Processo di attuazione della Risoluzione di Washington

Sono proseguiti nel 2022 gli approfondimenti analitici e le discussioni sulle riforme richieste dai Governatori nel 2021 (“Processo di Barranquilla”) e confermate con la loro Risoluzione del marzo 2022 (“Risoluzione di Washington”). Per quanto riguarda IDB, le riforme richieste riguardano sei filoni di lavoro²⁵. Le discussioni del CdA si sono tuttavia interrotte a causa della crisi istituzionale che ha coinvolto la Banca a partire dalla primavera del 2022 (cfr. paragrafo 3.2.2).

3.2.2 L'inchiesta sulle accuse all'ex Presidente Carone e la rescissione del suo contratto

A seguito di una lettera anonima del marzo 2022, in cui venivano riportati comportamenti e azioni del Presidente dell'IDB (Gruppo banca interamericana di sviluppo) contrari all'etica professionale, su iniziativa del *General Counsel* della Banca e previa autorizzazione dei Governatori, è stata commissionata allo studio legale Davis Polk una indagine indipendente per appurare la veridicità delle accuse.

I risultati delle indagini, presentati al CdA all'inizio di settembre e coperti da vincoli di riservatezza, hanno accertato la veridicità di alcuni dei comportamenti contestati e la loro contrarietà al Codice Etico di IDB. Il CdA all'unanimità ha raccomandato ai Governatori di rescindere il contratto del Presidente. Il consiglio dei Governatori ha approvato la raccomandazione con la sola astensione di El Salvador.

Il 20 novembre 2022 il brasiliano Ilan Goldfajn è stato eletto settimo Presidente della Banca Interamericana di Sviluppo. La carica dura cinque anni ed è rinnovabile. Il Presidente Goldfajn è stato eletto al primo turno a scrutinio segreto, con una maggioranza superiore all'80 per cento, che comprende il voto italiano. Questo ha rimediato in parte alla divisione del campo regionale, che aveva presentato cinque candidati (Brasile, Cile, Messico, Trinidad e Tobago, Argentina); la candidatura Argentina è stata ritirata prima del voto.

3.3 L'Italia e il Gruppo Banca Interamericana di Sviluppo

3.3.1 Contributi versati

Nel 2022 il MEF ha versato circa 1,4 milioni di euro per il pagamento della settima e ultima rata relativa all'aumento di capitale di IDB *Invest* (ex IIC).

3.3.2 Personale italiano

A fine 2022 il personale di IDB (Gruppo banca interamericana di sviluppo) era pari a 1824 unità. Tra queste si contano 38 cittadini italiani, pari al 2,08 per cento del totale dello staff, di cui 16 donne. Al 31 dicembre 2022, sei italiani occupavano posizioni manageriali, tra cui tre donne.

A fine 2022 il personale con cittadinanza italiana in IDB *Invest* era pari a 7 unità, di cui tre donne, pari all'1,9 per cento del totale. Soltanto un italiano occupava una posizione manageriale.

²⁵I filoni sono: i) *Framework to Support the Population in Fragile, Conflict and Violence-Affected Situations. Advances and Implementation Considerations*; ii) *Advancing Operational and Institutional Reforms for Enhancing IDB's Climate, Green Finance and Biodiversity Ambitions*; iii) *Analytical Work: Lending Instruments*; iv) *Analytical Work: Development Effectiveness*; v) *Country Classification*; vi) *Addressing Poverty, and Inequality of Income and Opportunities in Latin America and the Caribbean: Milestones, Gaps and the Work Ahead*

3.3.3 Contratti a imprese e consulenti italiani

Sulla base di dati preliminari, nel 2022 sono stati assegnati ad imprese italiane 7 contratti di consulenza per un totale di circa 50 milioni di dollari e un contratto per la fornitura di beni e servizi pari a 61.170 dollari.

4. LA BANCA ASIATICA DI SVILUPPO (ASDB)²⁶

4.1 Risultati operativi, aspetti finanziari²⁷ e valutazione della performance

Nel 2022 l'AsDB ha finanziato operazioni per 21,1 miliardi di dollari, 7 percento in meno dell'anno precedente. I cofinanziamenti sono diminuiti da 12,9 a 9,8 miliardi di dollari, (2,5 miliardi di cofinanziamento sovrano e 7,2 miliardi non sovrano). Le operazioni di assistenza tecnica hanno totalizzato 383 milioni di dollari, di cui 126 milioni da fonti di cofinanziamento.

L'invasione dell'Ucraina ha spostato l'attenzione dalla pandemia alla sicurezza alimentare, per la quale AsDB ha impegnato nel 2022 oltre 4 miliardi di dollari. Nel 2022 sono stati rivisti gli strumenti di intervento rapido emergenziale (la *Countercyclical Support Facility* e la *Contingent Disaster Facility*) includendo le emergenze sanitarie, allargando i criteri di eleggibilità e riducendo i tassi di interesse effettivi.

Nel 2022 sono aumentati i finanziamenti di sostegno ai bilanci pubblici (*Policy Based Loans, PBL*), anche a seguito dell'aumento dei limiti di utilizzo dello strumento, con una percentuale dei PBL pari al 29 percento sul totale delle operazioni finanziate (rispetto al 25 percento del 2021).

Il volume di prestiti al settore privato è risalito nel 2021 (+28 percento rispetto al 2021). Anche quest'anno è stato raggiunto l'obiettivo percentuale di operazioni in mercati o settori non tradizionali, quali la sanità, l'istruzione, l'agroalimentare e le energie rinnovabili.

In termini di finanziamenti cumulati dal 2019 con obiettivi di adattamento e mitigazioni dei cambiamenti climatici, il livello raggiunto nel 2022 (21 miliardi di dollari) è ancora lontano dall'obiettivo di 35 miliardi nel 2024. Rimane invece positivo il dato sull'uguaglianza di genere: sul numero totale di operazioni finanziate, l'87 percento ha sostenuto tale obiettivo, a fronte dell'82 percento del 2021.

I maggiori beneficiari delle risorse finanziarie della Banca sono stati il Pakistan, l'India, le Filippine, l'Indonesia e la Repubblica Popolare Cinese. Singolare il caso del Vietnam, che non ha beneficiato di nessun finanziamento sovrano, ma ha ricevuto più di 1,4 miliardi di dollari di finanziamenti al settore privato, cui si sono aggiunti 2,1 miliardi di cofinanziamenti.

Il reddito netto allocabile per l'anno 2022 è stimato essere pari a 1.016 milioni di dollari, inferiore del 12,5 percento rispetto a quello dell'anno precedente. La ripartizione ipotizzata, che dovrà essere approvata dal voto del Consiglio dei Governatori in occasione dell'Assemblea annuale 2023, comprende 292,4 milioni di dollari al Fondo asiatico di sviluppo, 100 milioni di dollari al Fondo speciale di assistenza tecnica (TASF), e 623,6 milioni di dollari alle riserve ordinarie. Queste ultime contribuiscono alla crescita organica del capitale, e quindi della capacità di prestito della Banca.

Al 31 dicembre 2022, il capitale sottoscritto da parte dei 68 azionisti della Banca asiatica di sviluppo era pari a 141,6 miliardi di dollari, di cui 7,1 miliardi versati. L'Italia detiene una quota pari all'1,80 percento del capitale ed un potere di voto pari all'1,74 percento.

4.1.1 Bilancio e salari

Il bilancio amministrativo della AsDB (Banca asiatica di sviluppo) per il 2023 ammonta complessivamente a 841,1 milioni di dollari, in aumento del 7,5 percento rispetto al 2022. Tale aumento nominale comprende: un aumento dovuto al volume di attività del 2,4 percento (incluso l'aumento del personale di 75 unità), un aumento imputabile all'aumento dei prezzi (incluso l'aumento salariale) pari al 4,1 percento e infine un incremento dell'1 percento dovuto alla trasformazione di vari contratti di consulenza in contratti di lavoro dipendente (*Workforce Rebalance*

²⁶ *Asian Development Bank, ADB.*

²⁷ I risultati operativi e finanziari sono da considerarsi provvisori, in quanto il bilancio della AsDB verrà approvato dai Governatori nel corso dell'Assemblea annuale che si svolgerà il 4 maggio 2023.

Framework). Il Bilancio 2023 della Banca è stato approvato senza il sostegno di numerosi azionisti, inclusa l'Italia, che nel complesso rappresentano il 34,8 per cento dei diritti di voto.

4.1.2 Valutazione della performance

L'AsDB (Banca asiatica di sviluppo) pubblica ogni anno un rapporto sui progressi nel conseguire gli obiettivi fissati dalla sua Strategia 2030 (*Development Effectiveness Review*, DEfR), basandosi su un quadro dei risultati (*corporate results framework*, CRF) che misura 60 indicatori concordati dal CdA, suddivisi in quattro livelli: (i) i progressi nello sviluppo della regione Asia-Pacifico; (ii) i risultati ottenuti con i progetti completati; (iii) la gestione delle operazioni, e (iv) la capacità istituzionale. A questo rapporto si aggiungono quello relativo alla *performance* del portafoglio di progetti attivi, preparato dallo staff, e l'*Annual Evaluation Review*, preparato dal Dipartimento di valutazione indipendente. A maggio 2022 è stato pubblicato il DEfR relativo al 2021, che mostra risultati complessivamente positivi nei quattro livelli, ma segnala notevoli difficoltà nell'attuazione dei progetti attribuibili alla situazione globale.

4.2 Principali temi di attualità

4.2.1 Quadro di adeguatezza patrimoniale

Nel 2022, l'AsDB ha iniziato il ciclo triennale di riesame del proprio quadro di adeguatezza patrimoniale (*capital adequacy framework*, CAF). In base al quadro in vigore dal 2020, AsDB gode di un livello patrimoniale relativamente robusto rispetto a quello di altre banche multilaterali di sviluppo. Tuttavia, il forte incremento dei prestiti ai Paesi ad elevato rischio ha comportato negli ultimi anni un corrispondente aumento dell'utilizzo di capitale (misura prudenziale di patrimonializzazione ponderata per il rischio), tanto che in alcuni scenari di previsione avversi il livello di utilizzo potrebbe raggiungere in pochi anni la soglia critica per il mantenimento del *rating* tripla A, che garantisce ampio accesso ai mercati finanziari e bassi costi di finanziamento. Allo stesso tempo, le simulazioni hanno messo in luce che il limite statutario al volume delle esposizioni (uguale al totale del capitale sottoscritto) potrebbe essere raggiunto nei prossimi anni.

4.2.2 Fondo asiatico di sviluppo (AsDF)

Il Fondo assiste con finanziamenti a fondo perduto i Paesi a basso reddito dell'Asia e le piccole isole in via di sviluppo del Pacifico. Nel 2022 ha registrato un sensibile aumento delle erogazioni di risorse (dai 344 milioni di dollari dell'anno precedente a 938 milioni), a seguito dei finanziamenti concessi al popolo afghano all'inizio dell'anno, veicolati attraverso le Agenzie delle Nazioni Unite attive nel Paese e quindi senza contatti diretto con il governo dei Talebani.

In vista della riunione di valutazione intermedia del ciclo finanziario corrente (AsDF 13), che si terrà a marzo 2023, la Direzione ha avviato a fine 2022 consultazioni informali con i Paesi donatori sul futuro del Fondo, proponendo di modificare i criteri di allocazione delle risorse tra paesi beneficiari, aumentare le risorse destinate ai temi trasversali e ampliare la casistica degli interventi di emergenza.

4.3 L'Italia e la Banca asiatica di sviluppo

4.3.1 Contributi versati

I contributi erogati dall'Italia nel corso del 2022 ammontano a 9,8 milioni di euro, relativi al pagamento della seconda quota relativa al rifinanziamento del Fondo asiatico di sviluppo (ADF-13).

4.3.2 Personale italiano

Al 31 dicembre 2022, il personale italiano contava 32 unità, pari al 2,3 per cento del personale internazionale (che constava di 1.365 funzionari internazionali su un totale di 3.775 unità di personale). L'Italia detiene la posizione di vicepresidente per finanza e gestione del rischio. Sono italiani anche il direttore della missione residente in Armenia e il direttore della divisione di gestione del portafoglio.

4.3.2 Contratti a imprese e consulenti italiani

Nel 2022 il valore complessivo dei contratti per lavori, forniture e consulenze a favore di imprese con sede legale in Italia è stato di 150,5 milioni di dollari, pari allo 0,9 percento del totale. Tale dato non include i contratti di *joint venture* a partecipazione di imprese italiane e di sussidiarie di imprese italiane all'estero. L'incremento maggiore (+541 percento) ha riguardato i contratti di consulenza, ammontati a 21,3 milioni di dollari.

5. IL GRUPPO DELLA BANCA AFRICANA DI SVILUPPO (AFDB)²⁸

5.1 Risultati operativi, aspetti finanziari²⁹ e valutazione della performance

La Banca non ha ancora raggiunto i livelli di operatività antecedenti la pandemia. Sebbene in aumento, gli impieghi totali sono rimasti nel 2022 ben al di sotto del livello raggiunto nel 2019. Questo riflette, da un lato, ritardi fisiologici nel ricostruire una *pipeline* di progetti di qualità, dopo due anni di sostegno di emergenza ai bilanci pubblici e, dall'altro, il deterioramento della posizione debitoria di molti dei paesi membri che non possono contrarre nuovi prestiti perché o ad alto rischio di *debt distress* o in *debt distress*. L'impennata dei prezzi delle importazioni alimentari e dei prodotti energetici ha contribuito a tale deterioramento, intervenuto in un contesto in cui pochi paesi avevano fatto progressi per rendere il livello del loro debito pubblico più sostenibile.

La disponibilità di capitale di rischio non sembra essere stato un fattore determinante nel limitare la capacità di finanziamento della Banca. La sua solidità finanziaria si è infatti rafforzata grazie all'aumento del capitale versato e al successo di operazioni di ottimizzazione di bilancio, prima tra tutte l'estensione di garanzie su prestiti che favoriscono la lotta al cambiamento climatico da parte del Regno Unito.

Nel 2023, il Gruppo della Banca africana di sviluppo ha approvato finanziamenti per 5,8 miliardi di UC³⁰ (4,2 miliardi nel 2021), di cui 3,7 miliardi di prestiti a tassi di mercato erogati dalla Banca propriamente detta (AfDB), 2,1 miliardi a tassi agevolati o a dono erogati dal Fondo africano di sviluppo (AfDF) ai Paesi a basso reddito, inclusi quelli della *Transition Support Facility* ai paesi fragili.

La composizione delle operazioni si è già riequilibrata a favore del settore privato che nel 2022 ha assorbito il 37 per cento dei prestiti totali contro il 20 per cento nel 2021 e il 12 per cento nel 2020. I settori destinatari di maggiori finanziamenti sono stati l'agricoltura (1,4 miliardi di UC) i trasporti (1,3 miliardi di UC), il settore finanziario (1,1 miliardi di UC) e l'energia (0,6 miliardi di UC).

Il capitale della Banca al 31 dicembre 2022 era pari a 148,7 miliardi di UC, sottoscritto per il 60 per cento circa dai paesi membri regionali e il rimanente dai paesi membri non regionali. Il capitale versato dagli azionisti ammontava a 6,4 miliardi di UC, in aumento di 0,7 miliardi di UC, per un totale atteso di poco meno di 10 miliardi di UC che gli azionisti sono impegnati a versare in base a scadenze concordate. L'Italia detiene una quota e un potere di voto pari al 2,39 per cento.

5.1.1 Bilancio e salari

Per l'anno 2023, il Gruppo della banca africana di sviluppo ha fissato un tetto operativo ai suoi impieghi pari a 6 miliardi di UC, di cui 1,8 miliardi di prestiti agevolati da parte del Fondo e 1,9 miliardi di UC per il settore privato. Per i due anni successivi il tetto operativo è fissato in maniera indicativa a 7,2 e 7,3 miliardi di UC, con l'obiettivo di sostenere la trasformazione economica del continente nel rispetto dei limiti prudenziali della Banca, a garanzia della notazione tripla-A delle sue emissioni di titoli sul mercato finanziario.

Il bilancio amministrativo approvato per il 2023 è pari a circa 422 milioni di UC, ossia un aumento nominale del 2,9 per cento in un contesto di elevata inflazione, sia a livello continentale che globale. A questo si aggiunge uno stanziamento per investimenti (*capital budget*) pari a 18,1 milioni di UC, rivolto principalmente a rafforzare la sicurezza cibernetica delle attività della Banca ed a migliorare il sostegno digitale alla transizione verso modalità di lavoro ibrido. Inoltre, la Banca avvierà studi per definire le opzioni possibili per l'uso della sua sede centrale ad Abidjan, per la cui riabilitazione sono già disponibili 8,5 milioni di UC, grazie a stanziamenti pregressi. La Direzione intende aprire la

²⁸ *African Development Bank*.

²⁹ Risultati provvisori, non ancora certificati dai revisori, né approvati dagli azionisti.

³⁰ L'Unità di Conto (*Unit of Account*, UC) equivale ai diritti speciali di prelievo (SDR) del Fondo monetario internazionale. Il tasso di cambio al 23 dicembre 2022 era 1 UC = 1,252910 EUR.

discussione con il CdA per raggiungere una decisione sull'uso della sua sede centrale entro la fine del 2023.

I costi relativi al personale previsti per il 2023 ammontano a 248,1 milioni di UC, vale a dire solo il 2,2 per cento al di sopra dello scorso anno. Nonostante il clima inflazionistico globale, l'aumento previsto della massa salariale riflette solo la componente legata alla performance (5 milioni di UC), del tutto in linea con il quadro della remunerazione globale (*Total Compensation Framework*) adottato nel 2021 e gli impegni presi dalla direzione nel contesto delle discussioni per l'ultimo aumento di capitale generale (GCI-VII).

5.2 Principali temi di attualità

5.2.1 Il rafforzamento del capitale della Banca

La direzione della Banca ha avviato una serie di iniziative per utilizzare al meglio le risorse disponibili massimizzando le sue capacità di sostegno dei paesi regionali membri. In particolare, sono da segnalare: (a) le garanzie fornite su prestiti finalizzati alla lotta contro il cambiamento climatico; e (b) l'uso di capitale ibrido.

5.2.2 La sedicesima Ricostituzione del Fondo africano di sviluppo (AfDF)

Le discussioni per la sedicesima ricostituzione delle risorse del Fondo (AfDF-16) si sono concluse a Tangeri a dicembre 2022. Gli impegni di contribuzione presi dai Paesi partecipanti ammontano a 4,2 miliardi di UC, per un pacchetto finanziario complessivo di 6,2 miliardi di UC, a cui vanno aggiunti impegni per 312,6 milioni per la costituzione di una finestra dedicata a sostenere la lotta al cambiamento climatico (*Climate Action Window, CAW*), con particolare enfasi sull'adattamento. La ricostituzione delle risorse dell'AfDF avviene con cadenza triennale, ma gli esborsi degli impegni di contribuzioni avvengono sulla base di un calendario decennale definito a seconda delle preferenze di ogni Paese partecipante. Il totale dei finanziamenti da autorizzare nel ciclo AfDF-16 sono all'incirca del 15 per cento al di sopra delle risorse impegnate nell'ambito dell'AfDF-15. L'Italia si è impegnata a contribuire per 310 milioni di euro, in linea con l'aumento del totale degli impegni. Solo quattro paesi contribuiscono alla nuova CAW: il Regno Unito, l'Olanda, la Germania e la Svizzera.

Le risorse mobilizzate dall'AfDF saranno utilizzate per accelerare l'integrazione economica del continente, migliorarne la resilienza, e renderne la crescita più inclusiva. A tal fine, le operazioni dell'AfDF (Fondo africano di sviluppo) si baseranno su due pilastri: (a) la creazione di infrastrutture sostenibili e capaci di resistere a choc climatici; e (b) il miglioramento della *governance* economica, con particolare attenzione alla gestione del debito pubblico.

La direzione della Banca ha già avviato una riflessione con i rappresentanti dei Paesi partecipanti all'AfDF per prevedere la possibilità in futuro di emissioni di titoli sul mercato internazionale, al momento esplicitamente esclusa dal suo statuto. L'emissione di titoli sul mercato dei capitali avrebbe comunque bisogno dell'approvazione da parte del CdA.

5.2.3 Lotta al cambiamento climatico e politica energetica

In linea con le indicazioni e gli accordi presi nel contesto della COP-26, la Banca ha definito una strategia per contrastare il cambiamento climatico e favorire la crescita verde. L'obiettivo è mobilitare ingenti risorse finanziarie con enfasi particolare sull'adattamento climatico, visto che il continente contribuisce a una porzione molto piccola delle emissioni globali di CO₂. La Banca ha inoltre confermato il proprio impegno di devolvere il 40 per cento dei suoi finanziamenti totali a progetti che contrastano il cambiamento climatico e il suo impatto sul continente.

La Banca ha avviato discussioni preliminari per definire una nuova politica per il settore energetico, che si preannuncia controversa. La direzione della Banca sembra favorire un approccio pragmatico che le permetta di partecipare al finanziamento di progetti di distribuzione e trasporto sia di gas naturale che di petrolio. Al contrario, diversi paesi membri non-regionali favorirebbero un approccio molto più radicale che ne escluderebbe il finanziamento.

5.3 L'Italia e la Banca africana di sviluppo

5.3.1 Contributi versati

I contributi versati nel 2022 ammontano a circa 18,16 milioni di euro (seconda quota GCI- VII) per pagamenti all'AfDB e a circa 56,54 milioni di euro per AfDF

5.3.2 Personale italiano

Al 31 dicembre 2022 il personale del Gruppo era composto da 2.123 unità. Lo staff si concentra ancora nella sede centrale (60 per cento) ed è a maggioranza maschile (61 per cento). Sebbene tre dei cinque vicepresidenti siano donne, la maggioranza delle posizioni manageriali è ricoperta da uomini (72 per cento). Ci sono 14 italiani nel personale della Banca, 5 funzionari e 9 consulenti.

5.3.3 Contratti a imprese e consulenti italiani

Gli appalti sono svolti dalle agenzie d'implementazione nazionali secondo standard competitivi uniformi monitorati dalla Banca. Nel corso del 2022, sono stati aggiudicati ad imprese e consulenti italiani 11 contratti per un valore di circa 2,6 milioni di UC, pari allo 0,23 per cento del valore totale dei contratti aggiudicati. Dal 2016 al 2022 le imprese italiane hanno conseguito un totale di 125 contratti, per un valore complessivo di circa 106 milioni di UC e una media nel periodo pari allo 0,9 per cento del totale, più o meno in linea con quello degli altri paesi non-regionali, escluse Cina, India e Francia.

5.3.4 Iniziative bilaterali

Il Fondo di cooperazione tecnica bilaterale (Italia-AfDB) ha continuato a finanziare progetti volti a promuovere l'Accordo di libero scambio africano (AfCFTA) attraverso il rafforzamento dell'accesso delle PMI e dei giovani imprenditori al commercio regionale, con particolare riguardo al settore agricolo e agroindustriale in Senegal, Mozambico e nei paesi del G5 Sahel, in sinergia con le attività della cooperazione italiana.

L'Italia continua inoltre il suo impegno in alcuni fondi multilaterali gestiti dalla Banca, dedicati a: (i) pari opportunità, nell'ambito dell'iniziativa AFAWA (*Affirmative Finance Action for Women in Africa*); (ii) energia sostenibile (SEFA); e (iii) imprenditorialità giovanile e innovazione (YEI). Inoltre, l'Italia fornisce risorse a dono al Fondo per la costruzione di infrastrutture in Somalia.

6. LA BANCA DI SVILUPPO DEI CARAIBI (CDB)³¹

6.1 Risultati operativi, aspetti finanziari e valutazione della performance

Nel 2022 l'allentamento delle restrizioni ai viaggi internazionali e la fine dei *lockdown* hanno favorito, con la ripresa dell'attività economica della regione, fortemente dipendente dal turismo, anche lo sviluppo dell'attività della Banca. Nel 2022 sono state approvate operazioni per 175 milioni di dollari, 60 milioni in meno di quanto programmato, a causa del rinvio al 2023 di un corposo PBO (operazione di sostegno alle politiche) in Bahamas, ma per un valore totale comunque superiore al 2021 (153 milioni). La richiesta sul capitale ordinario (OCR) è stata di 59 milioni di dollari contro gli attesi 130; le operazioni (prestito e dono) sul Fondo concessionale (SDF) sono state pari a 21 milioni contro gli attesi 70; quelle su altri fondi speciali dei donatori sono state pari a 95 milioni di dollari.

Gli investimenti sul capitale ordinario hanno riguardato operazioni nei settori educazione, acqua, salute, energia nonché una partecipazione di 12 milioni di dollari in un fondo di investimento privato.

Le erogazioni su prestiti sono ammontate a 180 milioni di dollari (di cui 113 su OCR), inferiori ai ripagamenti per 58 milioni di dollari. I trasferimenti netti alla regione sono stati positivi solo grazie ai doni, risultando in un saldo di 54 milioni di dollari. I tre paesi che nel 2022 hanno maggiormente beneficiato delle risorse di CDB sono stati: Bahamas (47 milioni di dollari), Dominica (38 milioni di dollari), Saint Kitts and Nevis (21 milioni di dollari).

Le aspettative per il biennio 2023 -24 prevedono operazioni per, rispettivamente, 400 e 470 milioni di dollari, di cui 230 e 250 milioni di dollari per OCR.

Continua a diminuire la concentrazione del portafoglio della Banca; nel 2022 i tre paesi con le quote maggiori dei portafogli sono Barbados (16%), Belize (10%), Bahamas (10%).

Al 30 settembre 2022 il capitale ordinario sottoscritto era pari a circa 1,76 miliardi di dollari, di cui circa 389 milioni versati e 1.375 milioni a chiamata. L'Italia detiene una quota pari al 5,58 per cento del capitale, con un potere di voto pari al 5,56 per cento.

La banca possiede un *rating* AA+ da parte delle tre maggiori Agenzie.

6.1.1 Bilancio e salari

Per il 2023, è stato approvato un budget di 39,2 milioni di dollari (+ 14,4% rispetto al 2022, o 9,4% reale). In presenza di aumenti salariali modesti e sotto inflazione, l'aumento è dovuto al programma di 29 nuove assunzioni (su 196 unità attuali) sia nei reparti operativi, per sostenere l'aumento atteso di business sia nell'area *corporate* che nell'ufficio del Presidente; il programma, già deciso nel 2021, era stato rimandato per il rallentamento dell'attività dovuto alla crisi. Per il 2024 l'ipotesi di budget è di 40,2 milioni di dollari (+2,5%).

6.1.2 Valutazione della performance

La CDB (Banca di sviluppo dei Caraibi) si avvale di un insieme di indicatori (*Results Monitoring Framework*, RMF) per monitorare l'efficacia, la qualità organizzativa e l'efficienza.

Durante il 2022, la Banca ha modificato la sua strategia 2020-2024, per adeguarne l'ultimo biennio al mutato quadro sociale ed economico indotto dagli effetti della pandemia.

6.2 Principali temi di attualità

6.2.1 Strategia 2022-24

La nuova strategia 2022-24 vuole rafforzare la resilienza sociale, produttiva, ambientale, finanziaria e istituzionale dei Paesi beneficiari, per rispondere alle nuove sfide prodotte dagli effetti della pandemia sul piano sociale ed economico.

³¹ *Caribbean Development Bank.*

La Banca punta ad amplificare alcuni elementi centrali della sua operatività: i) rafforzando e aumentando le *partnership* strategiche per accrescere la mobilitazione di risorse e aumentare l'*advocacy*; ii) approfondendo le relazioni con gli azionisti per sostenerne le politiche e diversificare il portafoglio; iii) rivedendo struttura interna ed i processi per accrescere la rilevanza e la prontezza di risposta.

Tra i settori, la Banca intende accrescere la sua presenza in educazione, protezione sociale, digitalizzazione e sviluppo del settore privato. Su quest'ultimo aspetto, resta incerto come si articoleranno di fatto le ambizioni del management, che richiedono risorse umane che la Banca non possiede a sufficienza e comportano rischi addizionali non coperti dal Trattamento di Creditore Privilegiato.

6.2.2 People Strategy 2022-25

A seguito di uno *Staff Survey* non completamente soddisfacente, la Banca ha elaborato una nuova *People Strategy* per il periodo 2022-25, articolata in 5 priorità: (a) ottimizzazione della forza lavoro attraverso il maggiore utilizzo di tecnologie e dati e la semplificazione dei processi; (b) miglioramento del benessere dello staff; (c) investimenti nella formazione; (d) focus sul riconoscimento e sistema premiante; (e) rafforzamento dei dipartimenti di leadership.

Per aumentare il coinvolgimento dello staff, il personale è stato anche sollecitato con diverse campagne a sottoporre idee e soluzioni innovative e fattibili.

Infine, la Banca ha intrapreso un percorso di rafforzamento della sua struttura interna di governo e di semplificazione di processi e procedure, tra cui devoluzioni di potere decisionale.

6.2.3 PBO di Risposta ai Disastri naturali

Il tema dei cambiamenti climatici ha un'importanza vitale per i Paesi della Regione, già naturalmente flagellati da catastrofi naturali di varia natura. Per aumentarne la resilienza incoraggiando la prevenzione, nel 2022 la Banca ha istituito una nuova categoria di PBO per la risposta ai disastri naturali. La condizione principale per l'utilizzo di questo strumento, di rapida erogazione in caso di disastri, è l'approvazione nel programma paese della Banca di un adeguato piano di gestione del rischio.

6.3 L'Italia e la Banca di sviluppo dei Caraibi

6.3.1 Contributi versati

Non sono state erogate risorse nel corso del 2022.

6.3.2 Personale italiano

Nel 2021 il personale complessivo della CDB (Banca di sviluppo dei Caraibi) era di 194 unità, tra funzionari e personale amministrativo. Nello staff della Banca è presente un solo funzionario di nazionalità italiana.

6.3.3 Contratti a imprese e consulenti italiani

Nel corso del 2022 sono stati aggiudicati ad imprese e consulenti italiani 2 contratti (su 129 complessivi) per un valore di 4,2 milioni di dollari, pari all'1% del valore totale.

6.3.4 Iniziative bilaterali

Nel 2022 è stato firmato con Cassa Depositi e Prestiti un prestito agevolato di 50 milioni di euro da risorse del Fondo Rotativo della Cooperazione allo Sviluppo, assistito da 2,5 milioni a dono per cooperazione tecnica, che ha lo scopo di finanziare progetti di sviluppo sostenibile, con un'attenzione particolare al cambiamento climatico e alle infrastrutture, nei settori agricoltura, energia, gestione delle zone costiere e delle risorse idriche, trasporti, alloggi popolari e sanità.

PAGINA BIANCA

7. IL FONDO INTERNAZIONALE PER LO SVILUPPO AGRICOLO (IFAD)³²

7.1 Risultati operativi, aspetti finanziari³³ e valutazione della performance

Al 25 agosto 2022, le operazioni relative a progetti di sviluppo in corso di realizzazione erano 201 per un valore di 8 miliardi di dollari. Il portafoglio attivo comprende anche 85 doni del valore di 145 milioni di dollari.

Durante il primo semestre del 2022, il tasso di rendimento netto per il portafoglio di investimenti finanziari dell'IFAD è stato negativo dello 0,68 per cento con un reddito netto da investimenti negativo di 12,179 milioni di dollari.

Il valore del portafoglio di investimenti finanziari in termini di dollari statunitensi è aumentato di 444 milioni di dollari, da 1,405 miliardi di dollari al 31 dicembre 2021 a 1,849 miliardi di dollari al 30 giugno 2022. Il fattore principale alla base di questo aumento sono stati gli afflussi netti di 473,2 milioni di dollari. Ciò si spiega principalmente con l'incasso di risorse *core* (contributi) e l'emissione di due *private placement* nel primo semestre del 2022.

7.1.1 Bilancio e programma di attività

Per il 2022, primo anno del ciclo IFAD-12 (2022-2024), il *budget* amministrativo approvato è stato pari a 166,93 milioni di dollari (+4,72 per cento nominale, con incremento reale del 3,22 per cento); per la prima volta dal 2018, il bilancio è stato aumentato in termini reali per consentire all'IFAD di iniziare a colmare le lacune e di consolidare le riforme. Se ne prevede un utilizzo del 97,7 per cento.

Per il ciclo IFAD-12 la Direzione si è impegnata a definire il programma di prestiti e doni (PoLG) basandolo sulle risorse effettivamente disponibili per ridurre al minimo il rischio di impegno massimizzando gli sforzi per raggiungere l'obiettivo della ricostituzione. Per il 2022 sono stati messi in conto 16 nuovi progetti/programmi e 22 ulteriori proposte di finanziamento per un totale di 976 milioni di dollari.

7.1.2 Valutazione della performance

Il rapporto annuale sui risultati e l'impatto delle operazioni dell'IFAD (ARIE) 2022, elaborato dall'Ufficio di valutazione indipendente, conferma la *performance* nel complesso positiva del Fondo. I criteri di valutazione a livello di progetto hanno valutazioni moderatamente soddisfacenti o migliori (4 e oltre) nella maggior parte dei casi. Il criterio che mostra la più alta percentuale di valutazioni positive è la gestione dell'ambiente e delle risorse naturali (ENRM) con il 90 per cento di valutazioni 4 e superiori, seguito da innovazione (89 per cento) e pertinenza (86 per cento). All'estremo opposto dello spettro, l'efficienza, le prestazioni del governo e la sostenibilità continuano a essere i criteri meno performanti, con meno del 70 per cento dei progetti classificati 4 e oltre.

In termini di diversificazione geografica, i progetti nella regione dell'Asia e del Pacifico hanno ottenuto la percentuale più alta di valutazioni pari o superiori a 4 per l'impatto sulla povertà rurale, i risultati complessivi del progetto e le prestazioni del governo.

7.2 Principali temi di attualità

7.2.1 La risposta dell'IFAD all'impatto globale della guerra in Ucraina

Sin dallo scoppio della guerra, l'IFAD (Fondo internazionale per lo sviluppo agricolo) monitora attentamente le implicazioni globali per la sicurezza alimentare e per le comunità rurali derivanti dal conflitto militare in Ucraina. Infatti, l'aumento dei prezzi delle merci dell'energia e alimentari, di cui Russia e Ucraina sono primari esportatori, impatterà sempre di più sui paesi e le popolazioni più vulnerabili.

³² *International Fund for Agricultural Development.*

³³ I dati presentati nel documento sono indicativi e soggetti a revisione, in quanto alla data di chiusura del presente contributo l'istituzione sta ancora procedendo alle verifiche relative al 2022.

Ad aprile 2022, l'IFAD ha lanciato l'iniziativa denominata CRI (*Crisis Response Initiative*) per proteggere i mezzi di sussistenza e le attività produttive di piccoli agricoltori. L'iniziativa si concentra su azioni che affrontano i bisogni immediati associati con la crisi, costruendo al tempo stesso resilienza e sicurezza alimentare per il futuro: garantire che i piccoli agricoltori abbiano accesso ai fattori di produzione e ai beni di base, investire in infrastrutture di piccole dimensioni, sostenere l'accesso ai finanziamenti e facilitare l'accesso a informazioni relative al mercato.

7.2.2 Elezione del nuovo Presidente

Si è svolta il 7 luglio 2022 a Roma la sessione straordinaria del Consiglio dei Governatori dedicata all'elezione del nuovo Presidente dopo che Gilbert Hungbo, rieletto nel febbraio 2021 per il suo secondo mandato, a marzo 2022 è stato eletto Direttore Generale dell'Organizzazione Internazionale del Lavoro. Gli succede Alvaro Lario, già vicepresidente associato di IFAD, di nazionalità spagnola. Il nuovo Presidente ha assunto l'incarico il 1° ottobre 2022 e rimarrà in carica fino al 31 marzo 2027, sei mesi in più rispetto ai previsti 4 anni, al fine di riallinearsi con il ciclo standard che prevede l'elezione del Presidente nel mese di febbraio.

7.2.3 Aggiornamento su IFAD12 e tredicesima ricostituzione delle risorse del Fondo (IFAD-13)

La dodicesima ricostituzione delle risorse (IFAD12), concordata nel 2021, ha raccolto impegni da 103 paesi per un totale di 1,278 miliardi di dollari USA e un contributo speciale dalla Santa Sede, di cui 499 milioni effettivamente versati. Per IFAD12 sono stati adottati nove impegni specifici e 41 azioni monitorabili (MA) che delineano le aree di interesse del modello di *business* dell'IFAD12 e guidano il Fondo nel suo percorso verso l'Agenda 2030 per lo sviluppo sostenibile. Alla fine del 2022 risultavano completate 24 delle 41 azioni previste, ovvero il 59 per cento. Le restanti 17 sono in corso e molte di esse potranno essere confermate come completate solo alla fine del periodo (2024). Riguardo ai progressi raggiunti con riferimento ai tre pilastri di trasformazione del modello di *business* (*Country Programmes, Institutional Changes, Financial Framework*), si segnala il superamento degli obiettivi previsti per progetti di investimenti che integrano le componenti relative ai giovani e alla nutrizione (oltre il 60 per cento) e il raggiungimento degli obiettivi in materia di disabilità (elaborazione di una strategia mirata e approvazione di cinque progetti) e, in tema di allocazione di risorse, il raggiungimento dell'obiettivo di destinare almeno il 25 per cento delle risorse a Paesi in situazioni di fragilità ed il 100 per cento a Paesi a reddito basso e medio-basso, assicurando il 55 per cento in Africa e il 50 per cento nella regione sub-sahariana.

Nell'ambito di una fase di trasformazione e decentralizzazione ancora da completare, a febbraio 2023 è iniziato il negoziato per la tredicesima ricostituzione delle risorse.

7.2.4 Modello di business e visione strategica

L'IFAD (Fondo internazionale per lo sviluppo agricolo) nel 2022 ha continuato a mettere in atto interventi di potenziamento della struttura attraverso la predisposizione di nuove direttrici strategiche, la razionalizzazione e riorganizzazione degli organici e la decentralizzazione delle operazioni, l'ammodernamento dell'assetto dei controlli operativi e delle operazioni di gestione e monitoraggio dei progetti. Il Fondo intende inoltre intensificare la collaborazione con altre istituzioni multilaterali, donatori e organizzazioni del settore privato.

7.2.5 Ottimizzazione delle risorse

A febbraio 2022, è stata approvata la ripartizione dei fondi per il ciclo IFAD12. Tale esercizio, che avrebbe dovuto essere condotto a dicembre del 2021, è stato ritardato a causa della sua complessità dovuta alla introduzione di un meccanismo integrato di accesso alle risorse in prestito (BRAM), in aggiunta a quello esistente del sistema di allocazione basato sulle prestazioni (PBAS). La complessità deriva dal fatto che i risultati che meccanicamente ne sarebbero derivati avrebbero comportato delle variazioni estremamente ampie al ribasso e al rialzo nella disponibilità di risorse per numerosi Paesi. Pertanto, su proposta della Direzione, è stata approvata una soluzione che prevede aggiustamenti ad hoc proprio per limitare l'ampiezza di dette variazioni nell'allocazione delle risorse. Tale meccanismo è volto a tutelare soprattutto i Paesi a più basso reddito, sebbene questi ultimi risentano negativamente

nel loro complesso rispetto al ciclo IFAD11 a causa della loro scarsa possibilità di accedere alle risorse a prestito divenute più costose.

7.3 L'Italia e l'IFAD

L'Italia è paese ospitante nonché importante contributore.

7.3.1 Contributi versati

Nel 2022 sono stati versati all'IFAD 25,2 milioni di euro, quale prima rata del contributo italiano a IFAD12.

7.3.2 Personale italiano

Al 31 dicembre 2022, il personale italiano era di 169 unità su 735 staff in totale (inclusivo di 131 staff assunto localmente nell'ambito della decentralizzazione), pari al 23 per cento del totale, di cui tre in posizione apicale su un totale di 32 (9,4 per cento) e 72 funzionari su 408 (17,6 per cento). È italiano il *Chief Risk Officer* dell'IFAD.

7.3.3 Contratti a imprese e consulenti italiani

Nel 2022, imprese e consulenti italiani hanno ricevuto un totale di 12,4 milioni di dollari per contratti aggiudicati nell'ambito dei finanziamenti dell'IFAD ai Paesi, a fronte di erogazioni pari a 935 milioni di dollari.

Per quanto riguarda gli appalti relativi al funzionamento della sede centrale di Roma, nel 2022 imprese e fornitori italiani hanno ottenuto contratti per un valore complessivo di 19,44 milioni di dollari sul totale di 55,87 milioni di dollari, pari al 34,8 per cento.

8. LA BANCA EUROPEA PER LA RICOSTRUZIONE E LO SVILUPPO (BERS)

8.1 Risultati operativi³⁴ e aspetti finanziari. Valutazione della performance

Nel 2022 la Banca ha intensificato gli investimenti nei Paesi di operazione, in particolare in Ucraina (tra i primi prenditori già prima dello scoppio della guerra) e nei Paesi affetti dal conflitto. Il volume delle operazioni annuali è salito a 13,1 miliardi di euro, in aumento del 25 per cento rispetto ai 10,4 miliardi di euro del 2021. I donatori hanno svolto un ruolo cruciale nel permettere il raggiungimento della *performance* complessiva, contribuendo con un ammontare record di 2,1 miliardi di euro. Nel corso dell'anno la Banca ha annunciato un piano di investimenti in Ucraina di 3 miliardi di euro per il biennio 2022-2023, di cui il 50 per cento sarà fornito dai donatori sotto forma di doni e garanzie. A fine anno risultano impiegati in Ucraina 1,7 miliardi di euro, cui aggiungere 200 milioni di euro da istituzioni partner. Gli investimenti hanno riguardato il supporto all'economia reale, con particolare enfasi al settore del commercio, della sicurezza energetica, delle infrastrutture vitali, della sicurezza alimentare e resilienza del settore privato.

Al volume di operazioni della Banca, composto per il 74 per cento circa da transazioni con il settore privato³⁵ (76 per cento nel 2021) e per il 6 per cento circa da investimenti in capitale di rischio (stesso dato del 2021) sono stati associati investimenti privati per circa 1,75 miliardi di euro. L'operatività annuale ha coperto tutte le aree previste dal mandato geografico: Europa Centrale e Paesi Baltici (21 per cento), Europa orientale e dal Caucaso (18 per cento), Mediterraneo sud-orientale (17 per cento), Europa sud-orientale (16 per cento), Asia Centrale (10 per cento), Turchia (14 per cento), Grecia e Cipro (4 per cento).

Gli esborsi lordi sono cresciuti a circa 8,8 miliardi di euro (dai 7,2 miliardi di euro del 2021); gli attivi operativi hanno raggiunto i 36,7 miliardi di euro (34,4 nel 2021), mentre il portafoglio delle operazioni ha raggiunto un picco di 53,4 miliardi di euro (50,2 nel 2021).

Il capitale sottoscritto dagli azionisti della Banca ammonta a circa 29,76 miliardi di euro, di cui circa 6,22 miliardi di euro versati e circa 23,54 miliardi a chiamata. L'Italia, con una quota azionaria e un potere di voto entrambi dell'8,59 per cento circa, è il secondo azionista dopo gli Stati Uniti, alla pari con Francia, Germania, Regno Unito e Giappone.

8.1.1 Bilancio e salari

Il bilancio approvato per il 2023 prevede un ammontare complessivo pari a 550,2 milioni di euro, di cui 510,9 milioni di euro in spese amministrative, con un aumento rispetto al 2022 del 9,3 per cento (al di sotto dell'inflazione *Bank-wide* di agosto, pari al 10,3 per cento, e del *Consumer Prices Index* – CPI - nel Regno Unito di agosto, pari al 9,9 per cento) e 39,2 milioni di euro in spese straordinarie.

È stato approvato un aumento del monte salari del 6,6 per cento (6,12 per cento per lo staff della sede centrale e dell'8,88 per cento per lo staff degli uffici dislocati all'estero) per lo più dovuto ai movimenti di mercato rispetto alle previsioni.

8.1.2 Valutazione della performance

La BERS, come le altre Banche multilaterali, si è dotata di una matrice di indicatori (*corporate scorecard*) per valutare l'impatto delle operazioni, l'efficacia operativa e organizzativa, e l'efficienza. La Banca ha rispettato gli obiettivi fissati per il 2022, tranne la quota di investimenti annuali nei Paesi meno avanzati nella transizione (42 contro il target minimo del 48 per cento). La quota di investimenti *green* è stata pari al 50 per cento dell'operatività annua, in linea con l'obiettivo fissato per il 2025; la quota di progetti con componenti di genere ha raggiunto il 37 per cento ed è in continua crescita. Sono stati compiuti notevoli progressi anche nei settori delle pari opportunità e della transizione digitale.

³⁴ Al momento della redazione (marzo 2023), tutti i risultati (operativi, finanziari e di *performance*) sono provvisori.

³⁵ Da Statuto almeno il 60 per cento degli investimenti della Banca deve essere rivolto al settore privato, mentre un massimo del 40 per cento può essere indirizzato al settore pubblico.

8.2 Principali temi di attualità

8.2.1 Investimenti nel settore ambientale

Il Piano strategico della Banca per il quinquennio 2021-25 stabilisce, come obiettivi da raggiungere entro il 2025, che una quota pari almeno al 50 per cento dell'operatività annuale sia destinata ai finanziamenti *green* e vi sia la riduzione fino a 40 milioni di tonnellate di emissioni di CO₂. Inoltre, dal 1° gennaio 2023 vige l'allineamento completo delle operazioni della Banca all'Accordo di Parigi. Nella seconda metà del 2022 è stata introdotta in via sperimentale la metodologia di *screening* messa a punto per allineare i finanziamenti sia diretti sia quelli effettuati tramite intermediari agli obiettivi dell'Accordo. A questo scopo, gli investimenti in combustibili fossili saranno limitati a casi eccezionali in cui contribuiscano significativamente alla transizione energetica.

8.2.2 Il ruolo della Banca in Ucraina e nei paesi affetti dal conflitto

La BERS (Banca europea per la ricostruzione e lo sviluppo) riveste un ruolo di primo piano nel fronteggiare la crisi in Ucraina e fin dall'inizio del conflitto è intervenuta per sostenere il Paese, la popolazione colpita e le regioni limitrofe sottoposte a importanti flussi di rifugiati. Alla riunione annuale tenutasi a Marrakech, Marocco, nel 2022, i Governatori hanno dato mandato al CdA e alla Direzione di esplorare opzioni che permettano agli azionisti di fornire ulteriore supporto alla Banca per far fronte al crescente numero di operazioni in Ucraina e assumere un ruolo di rilievo nella fase di ricostruzione del paese. Ciò senza compromettere la situazione patrimoniale della Banca né il *rating* tripla A. Il tema è oggetto di intense negoziazioni; un rapporto sarà presentato ai Governatori in occasione della riunione annuale 2023.

8.2.3 Possibile espansione del mandato geografico in Africa Sub-sahariana e in Iraq

In vista di una possibile decisione sull'espansione limitata e graduale del mandato geografico, i Governatori hanno commissionato un'analisi delle implicazioni e dei rischi in termini di capitale, merito di credito, bilancio, operatività e *governance*. Il valore aggiunto della BERS va esaminato in complementarità con le altre istituzioni per lo sviluppo presenti sul territorio. Sulla base di specifici criteri (integrazione economica e finanziaria, prossimità geografica, flussi migratori, compatibilità con il mandato e il modello di business della Banca, osservanza dei principi democratici, programma di riforme, grado di sviluppo dei settori privato e finanziario, profilo di rischio finanziario e di sicurezza), è stato selezionato in Africa un gruppo di Paesi campione per uno studio documentale e missioni tecniche sul campo per consultazioni con potenziali partner presenti nella regione. L'espansione in Iraq, già membro della Banca, dipenderà dal verificarsi delle condizioni di sicurezza.

Alla luce del conflitto in Ucraina, alla riunione annuale 2022, i Governatori hanno approvato, in principio, l'eventuale e graduale espansione del mandato geografico a un numero limitato di Paesi in Africa Sub-sahariana e all'Iraq. Spetterà al CdA valutare se vi siano le condizioni per procedere senza compromettere l'operatività della Banca negli attuali paesi di operazione e la sua tripla A e senza necessità di capitale aggiuntivo. Un rapporto con l'analisi di questi aspetti sarà presentato ai Governatori in occasione della riunione annuale del 2023.

8.2.4 Nuove strategie e approcci approvati dal CdA

I Governatori della BERS (Banca europea per la ricostruzione e lo sviluppo) hanno approvato la sospensione dell'accesso alle risorse della Banca da parte della Federazione Russa e della Bielorussia, ai sensi dell'art. 8.3 della Convenzione Costitutiva della Banca. Il CdA ha dato mandato al management di liquidarne il portafoglio e di chiudere gli Uffici locali della Banca.

Le iniziative approvate nel 2022 includono:

- *Resilience and Livelihoods Framework*, inizialmente di 2 miliardi di euro, poi aumentati a complessivi 3 miliardi, a valere sulle risorse ordinarie della Banca. Prevede un pacchetto di aiuti in supporto dell'Ucraina e dei paesi affetti dal conflitto (Polonia, Ungheria, Slovacchia, Croazia, Repubblica Ceca, Estonia, Lettonia, Lituania, Slovenia Romania, Bulgaria e Moldavia) per il

finanziamento di clienti privati, governi, municipalità, società di proprietà comunale e statale e intermediari finanziari (incluse le banche di proprietà statale).

- *Crisis Response Fund*, piattaforma destinata a raccogliere la maggior parte delle risorse stanziare dai donatori a supporto dell'Ucraina tramite fondi fiduciari sia bilaterali che multi-donatore. Il Fondo permette di rispondere velocemente alle crisi con vari strumenti di condivisione del rischio (prestiti, garanzie, linee di liquidità, etc.) in diversi settori (agro-alimentare, energia, trasporti, infrastrutture, farmaceutico, finanziario).
- *Western Balkans Green Economy Financing Facility III – REpower Residential (WBGEFF III)* per un ammontare di 280 milioni di euro da impiegare, tramite intermediari finanziari, per investimenti nel settore dell' *green economy* in Albania, Bosnia ed Erzegovina, Kosovo, Montenegro, Macedonia del Nord e Serbia. Ha una durata di 7 anni e mira a sostenere la sicurezza energetica e la resilienza nei paesi occidentali e nei Balcani.
- *Action for Equality and Gender Multi-Donor Cooperation Fund*. Consentirà ai donatori di veicolare risorse a supporto di interventi per l'uguaglianza di opportunità e di genere in aree geografiche e settoriali ritenute prioritarie, garantendo la complementarità con gli altri fondi multi-donatori della Banca. Mira a raccogliere 100 milioni di euro in cinque anni.
- *InvestEU Framework for Sustainable Transition* per un ammontare di 375 milioni di euro di prestiti BERS sostenuti da garanzie *InvestEU* per un ammontare fino a 80 milioni di euro. Mira a supportare gli investimenti che facilitano la transizione verso la *green economy* nei paesi di operazione membri UE.
- *InvestEU Green Uncapped Portfolio Guarantee Framework* tra la Commissione europea e la BERS a valere sulla garanzia *InvestEU* del valore massimo di 450 milioni di euro. L'accordo sbloccherà finanziamenti della BERS fino a 2,1 miliardi di euro per investimenti in infrastrutture sostenibili, economia verde e digitalizzazione, innovazione e ricerca nei 12 Paesi di operazione della Banca membri UE. Con questo accordo, la BERS (Banca europea per la ricostruzione e lo sviluppo) diventa un partner esecutivo dell'*InvestEU*.
- *Early-Stage Innovation Facility II Framework* per 200 milioni di euro a supporto di investimenti in *early-stage venture capital funds* che svolgono attività nei Paesi di operazione della Banca. La piattaforma mira a supportare la crescita di micro, piccole e medie imprese innovative nel lungo periodo.

8.3 L'Italia e la BERS

8.3.1 Contributi versati

L'Italia è tra i principali donatori storici dei fondi di cooperazione tecnica e di investimento presso la BERS, con un contributo bilaterale complessivo, dalla fondazione della Banca nel 1992, di più di 171 milioni di euro, cui si aggiungono i contributi alle iniziative lanciate nel tempo dal G7 per la sicurezza nucleare (*Nuclear Safety Account* e *Chernobyl Shelter Fund*), pari a 102 milioni, e, tramite il Ministero degli Affari Esteri, i contributi per la *Central European Initiative*. Nel corso del 2022 la rilevanza dell'Italia come donatore si è tuttavia attenuata a fronte del volume di risorse mobilitato da altri donatori, soprattutto paesi G7, a supporto dell'Ucraina e dei paesi affetti dal conflitto.

In considerazione della natura di banca di investimento della BERS, i contributi italiani bilaterali hanno in prevalenza assunto la natura di co-finanziamenti, co-investimenti e *credit enhancement* sui progetti BERS, generando quindi ritorni che sono stati reimpiegati a sostegno di iniziative di interesse italiano senza gravare sulle finanze pubbliche. Da questi ritorni, 2 milioni di euro sono stati destinati

a iniziative di cooperazione tecnica in un fondo di investimento per PMI nei Balcani e 1 milione di euro per un'iniziativa di *business development e matching* con imprese italiane.

8.3.2 *Personale italiano*

A fine 2022 il personale della Banca è di 2.432 unità (staff con contratti a tempo indeterminato e a tempo determinato di almeno 2 anni), tra cui 82 italiani. Contando anche i contratti a breve termine (fino a 23 mesi), il totale sale a 84, su un totale di 2.571. Le posizioni apicali (i componenti del Comitato Esecutivo e del *Senior Leadership Group*) sono in totale 39; di queste, sono di nazionalità italiana il *Managing Director SME Finance & Development* e il *Managing Director Eastern Europe & Caucasus*.

8.3.3 *Progetti con imprese e banche italiane*

Nel 2022 sono stati approvati 3 progetti per complessivi 253 milioni di euro sotto forma di prestiti alle filiali estere di due importanti Banche italiane. Dalla creazione del programma di sostegno al commercio estero ad oggi, la BERS (Banca europea per la ricostruzione e lo sviluppo) ha emesso garanzie a favore di banche italiane per 2550 operazioni di conferma di credito, per complessivi 775 milioni di euro circa; a dicembre 2022, sono 28 le istituzioni italiane che risultano essere accreditate come *confirming banks*.

8.3.4 *Contratti a imprese e consulenti italiani*

Nel 2022, le imprese italiane si sono aggiudicate 10 contratti per un valore di circa 99 milioni di euro (pari al 3,44 percento del totale), a cui vanno aggiunti 48 contratti di consulenza per circa 12,7 milioni di euro. L'Italia si è collocata al primo posto tra i paesi G7, seguita da Francia e Regno Unito.

9. LA BANCA ASIATICA PER GLI INVESTIMENTI IN INFRASTRUTTURE (AIIB)³⁶

9.1 Risultati operativi, aspetti finanziari e valutazione della performance

Nonostante le difficoltà operative collegate alle politiche di contrasto al COVID-19 adottate dal Paese ospitante (la Cina), la Banca ha continuato ad incrementare anche nel 2022 il volume delle operazioni di prestito nelle quattro aree tematiche prioritarie: i) infrastrutture “verdi”; ii) connettività e cooperazione regionale; iii) tecnologie; iv) mobilitazione di capitale privato.

Nel 2022 il numero dei progetti approvati è salito a 202 e il portafoglio, che comprende anche 56 operazioni nell’ambito della *Covid-19 Crisis Recovery Facility* (CRF), ha raggiunto 38,8 miliardi di dollari (13,6 miliardi di dollari per la CRF). I finanziamenti approvati sono costituiti per il 78,9 per cento da prestiti con garanzia sovrana. Le erogazioni ammontano a 20 miliardi di dollari, con un tasso di esborso cumulativo del 57,4 per cento (87,4 per cento per la CRF). Nel portafoglio attivo (che esclude progetti approvati ma in attesa di firma, progetti chiusi e progetti cancellati), i prestiti costituiscono circa il 90,1 per cento, l’*equity* il 5,8 per cento e i *bond* 4,1 per cento. La composizione del portafoglio rimane concentrata, in quanto i primi 5 prenditori (in ordine decrescente: India, Turchia, Cina, Bangladesh, ed Indonesia) assorbono il 64,6 per cento del portafoglio attivo (57,8 per cento del totale approvato) e il primo Paese (India) ne assorbe il 25,6 per cento (23,2 per cento del totale approvato). L’elevata concentrazione ha alla base la limitata disponibilità in area asiatica di progetti nel settore delle infrastrutture pronti per essere finanziati a condizioni di rischio accettabili.

Al 31 dicembre 2022, la CRF ha utilizzato il 68 per cento della sua dotazione finanziaria (20 miliardi di dollari) per il finanziamento di 56 progetti in 26 paesi membri, la maggior parte a basso e medio reddito. Durante il picco della pandemia i finanziamenti della CRF hanno rappresentato il 71 per cento degli investimenti di AIIB (Banca Asiatica d’Investimento per le Infrastrutture) per volume di finanziamento, mentre nel 2022 lo strumento ha rappresentato solo il 37 per cento del volume di finanziamento dell’AIIB e il 26 per cento dei progetti approvati.

Dal 2 marzo 2022 l’AIIB ha sospeso tutti i progetti in Russia e Bielorussia, decidendo altresì di cancellare la riunione annuale dei Governatori della Banca, programmata per il mese di ottobre a Mosca.

L’Italia è il quarto socio “non regionale” per quota partecipativa (2,65 per cento del capitale deliberato di 100 miliardi di dollari³⁷). Il potere di voto è attualmente del 2,46 per cento, tenuto conto dell’ingresso di nuovi soci e dei marginali correttivi indotti da un meccanismo di attribuzione delle quote che favorisce i piccoli azionisti indipendentemente dall’entità della partecipazione acquisita. Il nostro Paese fa parte della *constituency* dell’area euro (EAC), composta da 15 paesi³⁸.

Il personale è passato da 370 unità nel 2021 a 450 unità a fine 2022 (42 per cento donne), provenienti da 62 Paesi (il 70 per cento da Paesi della regione Asia-Pacifico). Nel 2023 si prevede un incremento sostenuto delle assunzioni (l’obiettivo è di raggiungere le 550 unità) e un’ulteriore espansione della quota femminile. La politica delle assunzioni ha risentito nel 2022 delle difficoltà logistiche e di mobilità legate alla pandemia. La Banca ha continuato a potenziare l’assetto organizzativo-gestionale con la creazione di strutture interne il cui ambito è stato ben delimitato. È cresciuto infine il numero dei Paesi membri. Se si considerano anche i paesi la cui partecipazione al capitale è stata approvata dal Consiglio dei Governatori della Banca, ma che non hanno ancora concluso l’iter parlamentare interno di ratifica, i Paesi membri sono attualmente 106, di cui 51 regionali e 12 africani. Le domande di adesione all’AIIB continuano a crescere e, come si vede dalle recenti adesioni, provengono da aree economiche distanti dall’Asia; in particolare hanno manifestato interesse ad aderire diversi Paesi africani (8 sono in fase di preadesione) e dell’America Latina.

³⁶ *Asian Infrastructure Investment Bank*

³⁷ Di cui il 20 per cento versato e il restante 80 per cento a chiamata.

³⁸ Oltre l’Italia fanno parte della *constituency* EAC anche Austria, Belgio, Cipro, Croazia, Finlandia, Francia, Germania, Grecia, Irlanda, Lussemburgo, Malta, Paesi Bassi, Portogallo e Spagna.

La struttura organizzativa della Banca è snella e l'AIIB intende rimanere focalizzata su una politica di accorta gestione dei costi. Nel 2022 il CdA ha approvato l'apertura di una sede provvisoria negli Emirati Arabi Uniti. In base alla valutazione di questa esperienza, il CdA potrà decidere se autorizzare il Presidente ad aprire fino a sei ulteriori uffici funzionali, tra cui uno in Europa, da valutare anche in base all'esigenza di una presenza tecnica ed operativa sul mercato, in particolare sulla necessità di poter meglio dialogare con i Paesi beneficiari dei finanziamenti.

9.1.1 Bilancio e salari

Il bilancio amministrativo approvato per il 2023 è di 233,4 milioni di dollari, in aumento del 10 per cento rispetto al budget 2022. Per il 2022, le spese sono state pari a 187,1 milioni di dollari, per un utilizzo del budget dell'84,4 per cento, rispetto all'79,5 per cento nel 2021. Le spese in conto capitale (sviluppo del sistema IT e interventi di manutenzione straordinaria per il quartier generale) effettivamente sostenute ammontavano a 3,4 milioni di dollari e si prevede che il *budget* allocato a tal fine (4,8 milioni di dollari) sarà completamente utilizzato. I risparmi previsti nel budget amministrativo 2022 derivano principalmente da risparmi nei costi del personale, costi inferiori alle attese di alcuni servizi contrattuali, minore utilizzo di viaggi e conferenze (inclusi i costi delle riunioni annuali e riunioni del CdA) a causa delle restrizioni di viaggio in Cina.

9.1.2 Valutazione della performance

La struttura organizzativa della Banca si è stabilizzata, nonostante le difficoltà legate alla ricerca e assunzione di personale e alla possibilità di poter viaggiare. Tutte le funzioni risultano ora adeguatamente presidiate e l'informazione resa al CdA, che a seguito della pandemia si riunisce solo in maniera virtuale, è di buona qualità. L'assetto della *governance* di AIIB (Banca Asiatica d'Investimento per le Infrastrutture) ricalca il modello Banca Mondiale. Una parte significativa dell'attività del CdA è focalizzata sulla definizione dei principali pilastri del c.d. *Oversight Mechanism* (OM), l'insieme di strumenti, relazioni e processi attraverso i quali il CdA valuta il funzionamento dell'Istituzione e del *management* e sulla revisione delle politiche in materia sociale e ambientale. Con l'adozione di un *Accountability Framework* (AF) l'AIIB si è dotata di un modello di *governance* efficiente e chiaro da un punto di vista della ripartizione delle responsabilità. L'AF stabilisce che tutti i poteri di AIIB sono conferiti al Consiglio dei Governatori (BoG), che ne è l'autorità ultima. Il CdA, eletto dai Governatori, è responsabile della direzione delle operazioni generali dell'AIIB, inclusa la definizione delle politiche e della strategia della Banca, e di vigilare sulla loro attuazione. Sotto la direzione del CdA, il Presidente svolge le attività correnti dell'AIIB. In particolare, il Presidente è ritenuto responsabile dell'operatività quotidiana della Banca che deve essere efficace ed efficiente.

9.2 Modello di business e visione strategica

9.2.1 Modello di business e visione strategica

La Banca ha progressivamente preso atto della necessità di alcune correzioni all'attuale modello di *business*. Esso prevede una struttura organizzativa estremamente snella, l'assenza di personale nei paesi d'operazione, e la mancanza di *origination* dei progetti. Quest'ultima scelta, che si discosta da quella di alcuni importanti "concorrenti" (ad esempio la Banca asiatica di sviluppo), presuppone che siano i potenziali clienti a rivolgersi alla Banca presentando operazioni/progetti pronti per essere finanziati. La generazione dei progetti è in effetti attività molto costosa e ad alto assorbimento di risorse umane specializzate.

Nel complesso il modello adottato dall'AIIB funziona in modo soddisfacente, ma con il passare del tempo si è compreso che la capacità di valutare un numero elevato di progetti di qualità può in effetti essere condizionata soprattutto da fattori esterni. L'AIIB intende quindi prendere in considerazione anche strategie alternative. Accanto alla tendenziale diminuzione delle opportunità di investimento, che rimangono tuttavia sostenute nel 2022 per i progetti in cofinanziamento con altre banche multilaterali presenti nell'area di operatività, va rilevato che alcuni mercati (Iran e Russia), potenzialmente molto importanti, sono del tutto inaccessibili a seguito delle sanzioni e altri sono di

difficile accesso per l'eccessivo indebitamento dei Paesi potenzialmente beneficiari dei finanziamenti.

9.2.2 Istituzione della Special Fund Window for Less Developed Members (SFW)

La Banca ha approvato l'istituzione di un Fondo, alimentato con risorse a dono, dedicato a sostenere i finanziamenti verso i paesi meno sviluppati membri di AIIB – con un meccanismo semplice di abbattimento dei tassi di interesse –, per un periodo di tempo limitato, per permettere la realizzazione di progetti di investimento nella fase post-pandemica.

9.2.3 Il Multilateral Cooperation Center for Development Finance (MCDF)

L'AIIB svolge il ruolo di Segretariato del *Multilateral Cooperation Center for Development Finance* (MCDF). Al momento, i Paesi donatori sono Cina, Arabia Saudita, Egitto, Ungheria, Filippine e Cambogia. L'Italia, insieme a Regno Unito, Svizzera, Corea e Norvegia, partecipa con il ruolo di osservatore. Lo scopo principale dell'MCDF, che ha una dotazione di 180 milioni di dollari, è di supportare, attraverso le banche multilaterali di sviluppo associate (*implementing agencies*), lo sviluppo di infrastrutture di qualità e di investimenti in connettività nell'ambito di iniziative sia globali sia regionali. Gli strumenti utilizzati riguardano: i) la raccolta e la diffusione di informazioni sulle opportunità (*Collaboration Platform*) e ii) il finanziamento di attività di *capacity building* e di assistenza tecnica (*Financing Facility*). Resta tassativamente escluso il finanziamento diretto di progetti. Nel 2022 sono stati approvati quattro progetti per complessivi 5,5 milioni di dollari.

9.3 L'Italia e l'AIIB

9.3.1 Contributi versati

Tutti gli importi relativi alla sottoscrizione della partecipazione alla Banca sono stati versati. Non sono previsti ulteriori apporti.

9.3.2 Personale italiano

Le presenze italiane a livello di funzionari e in posizione dirigenziale al 31 dicembre 2022 erano 9. La presenza di connazionali è in linea con quella di tedeschi e francesi.

9.3.3 Contratti a imprese e consulenti italiani

Nel 2022 è continuata un'ampia opera di sensibilizzazione e diffusione di informazioni presso le aziende italiane e i potenziali interessati. Tutte le attività sono state svolte ancora in maniera virtuale ma hanno comunque permesso di raggiungere un ampio numero di imprese interessate. Risultano appaltati 3 contratti a valere su due progetti, mentre per quanto riguarda il settore privato, è stato concesso un finanziamento di 50 milioni di dollari a una società italiana leader nel campo energetico per la realizzazione di un progetto in India.

10. PARTECIPAZIONE A FONDI DI AIUTO PUBBLICO ALLO SVILUPPO PRESSO ALTRE ISTITUZIONI FINANZIARIE INTERNAZIONALI

10.1 Fondo Monetario Internazionale: il contributo alla riduzione della povertà nei Paesi partner

Il Fondo Monetario Internazionale (FMI), nell'ambito del suo mandato e nelle aree di specifica competenza, è pienamente partecipe allo sforzo della comunità internazionale per la riduzione della povertà nei Paesi partner. Per il sostegno finanziario ai Paesi a basso reddito, l'intervento più significativo è dato dal *Poverty Reduction and Growth Trust* (PRGT), un fondo fiduciario gestito dal FMI per conto dei donatori, attraverso il quale vengono erogati finanziamenti a condizioni fortemente agevolate rispetto ai prestiti concessi con le risorse ordinarie del FMI.

Il PRGT è finanziato dai Paesi donatori con risorse a prestito e a dono; è la combinazione di queste due tipologie di risorse che permette al FMI di erogare l'assistenza concessionale ai Paesi a basso reddito, neutralizzando il tasso di interesse sui prestiti. L'Italia ha costantemente contribuito ad entrambe le tipologie di risorse. I contributi a prestito vengono erogati dalla Banca d'Italia attraverso l'impiego dei Diritti Speciali di Prelievo (DSP) da essa detenuti presso il FMI e sono coperti dalla garanzia dello Stato; i contributi a dono vengono invece concessi attraverso il bilancio dello Stato.

Gli ultimi accordi di prestito tra il FMI e la Banca d'Italia sono stati conclusi nel 2017 (per un ammontare di 400 milioni di DSP, autorizzato con la legge 27 febbraio 2017, n.19), nel 2020 (per un ammontare di 1 miliardo di DSP, autorizzato dalla legge 30 dicembre 2020, n. 178) e nel 2021 (sempre per un ammontare di 1 miliardo di DSP, autorizzato dalla legge 30 dicembre 2020 n. 178).

La legge del 2021 ha previsto, oltre al prestito in DSP, un contributo a dono al PRGT per un ammontare complessivo di 101 milioni di euro, ripartito su 5 anni, dal 2022 al 2026. Nel 2022 è stata erogata la prima tranche pari a 20,2 milioni di euro. Solo i contributi a dono sono contabilizzati come APS.

10.2 Banca di Sviluppo del Consiglio d'Europa (CEB)

Nel 2022, presso CEB, a valere sul fondo italiano *Italian Fund for Innovative Projects* (IFIP), dotato di 1 milione di euro per finanziare assistenza tecnica a sostegno di progetti infrastrutturali a carattere sociale nei Balcani Occidentali, in Georgia e nella Repubblica di Moldavia, sono stati approvati due contributi a dono in Bosnia Erzegovina, pari a 250.000 euro per finanziare assistenza tecnica per il progetto "*Preparation of a Science and Technology Park project in Banja Luka*" e pari a 49.400 euro per finanziare assistenza tecnica per il progetto "*Supporting Mostar Cultural and Sports Centre Integra project technical due diligence*". I conferimenti a valere sul fondo IFIP sono eleggibili ai fini dell'Aiuto Pubblico allo Sviluppo (APS).

10.2.1 Personale italiano

A fine 2022 lo staff italiano presso la CEB (Banca di Sviluppo del Consiglio d'Europa) consisteva in 26 unità su un totale di 211 (12,3 per cento). Le posizioni apicali nel Gruppo I (A5-A7, Direttori) ricoperte da italiani erano pari a 7 su 23 in totale (30,4 per cento), prima della Francia (5 posizioni apicali, ovvero il 21,7 per cento), del Belgio e della Spagna (entrambi 3 posizioni apicali, pari al 13 per cento) e della Germania (2 posizioni apicali, pari al 4,3 per cento). L'Italia è tra i principali azionisti della Banca insieme a Francia e Germania; i tre Paesi detengono ciascuno il 16,7 per cento del capitale della Banca.

L'Italia ricopre, inoltre, la posizione di Governatore della Banca.

10.3 Gruppo Banca Europea per gli Investimenti (BEI e FEI)

10.3.1 Personale italiano

Per quanto riguarda il Gruppo BEI (Banca Europea per gli Investimenti (BEI) e Fondo Europeo per gli Investimenti (FEI)), al 31/12/2022 le posizioni di “management” (da Capo Divisione in su, fino a Direttore Generale) occupate da italiani erano 71, ovvero il 18,35 per cento sul totale delle posizioni manageriali (387). A livello ‘Executive’ (funzionari, sotto il livello del Capo Divisione), il personale italiano era di 411 unità, pari al 12,13 per cento dei 3388 funzionari in totale del Gruppo.

Le quote azionarie più rilevanti nella BEI sono detenute da Germania, Francia, Italia per il 18,8 per cento. L’Italia ricopre le posizioni di Presidente del Fondo Europeo per gli Investimenti e di un Vicepresidente della Banca Europea per gli Investimenti.

10.3.2 Il Western Balkans Investment Framework (WBIF)

Il *Western Balkans Investment Framework* (WBIF), istituito nel dicembre 2009 su richiesta dei Paesi beneficiari dei Balcani Occidentali³⁹ (Consiglio ECOFIN - maggio 2008),⁴⁰ è un’iniziativa finanziata da Commissione europea, Istituzioni Finanziarie Internazionali (Banca europea per gli Investimenti (BEI), Fondo Europeo per gli Investimenti (FEI) Banca europea per la Ricostruzione e lo Sviluppo (BERS), Banca di Sviluppo del Consiglio d’Europa (CEB), *Kreditanstalt Fur Wiederaufbau* (KfW), Banca Mondiale, *International Financial Corporation* (IFC), *Agence Française de Développement* (AFD)), e Donatori Bilaterali per sostenere investimenti infrastrutturali per lo sviluppo economico e sociale nei sei paesi dei Balcani Occidentali nei settori trasporti e energia (*connectivity*), ambiente, sociale, settore privato, infrastrutture digitali, in vista dell’adesione all’Unione europea.

I progetti approvati vengono finanziati tramite prestiti erogati dalle Istituzioni Finanziarie Internazionali partecipanti e tramite risorse a dono, queste ultime impiegate per finanziare assistenza tecnica o investimenti. Le risorse a dono provengono dallo *Strumento di assistenza preadesione IPA* (*Instrument for Pre-Accession* - fondi comunitari) o dal Fondo comune *European Western Balkans Joint Fund* (*EWBJF*) in cui, nel tempo, sono confluite risorse della Commissione europea, delle IFI e dei Donatori Bilaterali.⁴¹

L’Italia ha aderito al WBIF sin dall’inizio, conferendo risorse a dono al Fondo insieme ad altri Donatori Bilaterali all’iniziativa.

Il Fondo comune è gestito dalla BERS e dalla BEI è monitorato nelle statistiche ufficiali dell’OCSE e, ad oggi, è un fondo eleggibile al 100 per cento ai fini dell’Aiuto Pubblico allo Sviluppo (APS).

Con il nuovo bilancio europeo il WBIF è diventato parte dei nuovi Regolamenti *Strumento di assistenza preadesione (IPA III)* e *Strumento di vicinato, cooperazione allo sviluppo e cooperazione internazionale - Europa globale (NDICI-Europa Globale)* e effettua operazioni in *Blending* (e.g. finanziamento dei progetti tramite prestiti e risorse a dono per assistenza tecnica e investimenti) nei settori pubblico e privato. Attraverso una *facility* dedicata (*Western Balkans Guarantee Facility*), potrà fornire anche garanzie ai progetti.

La *Western Balkans Guarantee Facility* è la garanzia fornita con risorse del Fondo europeo per lo sviluppo sostenibile Plus (EFSD+)⁴² per i Balcani Occidentali. EFSD+ è lo strumento di garanzia

³⁹ Albania, Bosnia-Erzegovina, Kosovo, Macedonia del Nord, Montenegro, Serbia.

⁴⁰ Cfr. https://www.consilium.europa.eu/ueDocs/cms_Data/docs/pressData/en/ecofin/100339.pdf. “At its meeting of 14 May 2008, the Economic and Financial Affairs Council welcomed the initiative of the Commission to establish a comprehensive WBIF “to enhance harmonisation and co-operation in investments for socio-economic development in the region”.

⁴¹ Ad oggi, il Fondo comune ha raggiunto 1 miliardo e 164 milioni di euro di cui oltre 1 miliardo di euro versato dalla Commissione europea e oltre 120 milioni di euro conferiti dai Donatori Bilaterali. Tra questi, i maggiori contribuenti sono Norvegia (€ 30 milioni), Svezia (€ 23m), Austria (€ 20 milioni), Germania (€ 18 milioni), Italia (€ 10,3 milioni). Il Fondo comune può finanziare risorse a dono sia per assistenza tecnica sia per investimenti in tutti i settori eleggibili.

⁴² La garanzia per le azioni esterne sostiene le operazioni dell’EFSD+ coperte da garanzie di bilancio, l’assistenza macrofinanziaria e i prestiti a favore dei paesi terzi di cui all’articolo 10, paragrafo 2, del Regolamento (Euratom)

previsto dal Regolamento Strumento di vicinato, cooperazione allo sviluppo e cooperazione internazionale (NDICI-Globale Europe).⁴³

Dal 2009 al 31 luglio 2022 il WBIF ha approvato 223 progetti nel settore pubblico nei sei paesi beneficiari per un totale di investimenti stimati pari a 25,6 miliardi di euro, cui sono stati associati 'grant' (per assistenza tecnica e investimenti) pari a 2,6 miliardi di euro. Nel 2022 l'Italia ha contribuito al WBIF per 4 milioni di euro.

10.4 Ulteriori iniziative della cooperazione multilaterale per la salute globale e la finanza climatica

10.4.1 Gavi Alliance

La Gavi Alliance (già *Global Alliance for Vaccines and Immunisation*) è un partenariato pubblico-privato, lanciato nel 2000 al Forum di Davos con lo scopo di diffondere nei paesi più poveri i programmi di immunizzazione pediatrica e accelerare l'accesso ai nuovi vaccini. Dalla sua istituzione al dicembre 2021, Gavi ha guidato 561 introduzioni e campagne vaccinali, immunizzando più di 981 milioni di bambini con più di 1,4 miliardi di vaccinazioni, evitando, secondo le stime, più di 16 milioni di morti future, per un beneficio economico stimato per difetto in 183 miliardi di dollari. Dal 2008 al 2021, i Paesi beneficiari hanno co-finanziato i programmi Gavi con 1,3 miliardi di dollari.

Formalmente, la Gavi è una fondazione di diritto privato svizzero, riconosciuta come istituzione internazionale nel 2009, il cui segretariato è ospitato a Ginevra ed è guidato dal dott. Seth Berkley, che riveste la carica di CEO dal 2011. Il *Board* della Gavi è presieduto dal 2021 dal prof. José Manuel Barroso, e comprende il CEO, 18 rappresentanti affiliati con la Fondazione Gates, l'OMS, la Banca Mondiale, l'UNICEF, i governi beneficiari e donatori, le aziende farmaceutiche, le organizzazioni della società civile e gli enti di ricerca, più 9 esperti indipendenti.

La Gavi si finanzia attraverso contributi diretti e indiretti. Nel 2005 è stata infatti istituita l'*International Finance Facility for Immunisation* (IFFIm), un meccanismo finanziario innovativo con sede a Londra che consente di anticipare la liquidità per i programmi Gavi, sfruttando l'emissione di titoli obbligazionari il cui rimborso è garantito dalle *pledge* dei governi; la Banca Mondiale fornisce i servizi di tesoreria per l'IFFIm. Altri meccanismi di finanza innovativa di Gavi sono gli *Advance Market Commitment* (AMC), con i quali i donatori finanziano un vaccino di nuova formulazione, rendendolo disponibile nei Paesi partner in tempi rapidi; gli AMC sono stati impiegati per i vaccini coniugati contro lo pneumococco (PCV, 2009-2020) e per il vaccino contro la malattia da Covid-19 (COVAX AMC, dal 2020).

La nuova strategia quinquennale di Gavi, detta Gavi 5.0 (2021-2025), prevede quattro obiettivi: introdurre nuovi vaccini e aumentare la copertura vaccinale, rafforzare le capacità dei sistemi sanitari per garantire l'equità delle immunizzazioni, migliorare la sostenibilità dei programmi d'immunizzazione, garantire una sana dinamica di mercato per i vaccini e i prodotti collegati. Vi è inoltre un'augmentata attenzione verso i bambini mai immunizzati o sotto-immunizzati (*zero-dose*), un approccio più differenziato e su misura per i Paesi beneficiari, e un nuovo limitato sostegno per alcuni dei Paesi a medio reddito che sono stati in passato beneficiari dei programmi Gavi, oppure non lo sono mai stati.

2021/948. Nell'ambito della garanzia per le azioni esterne l'Unione può garantire operazioni per un importo massimo di 53,4 miliardi di euro. Il tasso di copertura va dal 9 % al 50 %, a seconda della tipologia dell'operazione.

⁴³ Il Regolamento è entrato in vigore il 14 giugno 2021. Il nuovo strumento ha una dotazione complessiva di 79,5 miliardi di euro a prezzi correnti e finanzia la cooperazione dell'UE con tutti i Paesi terzi per tutta la durata del Quadro Finanziario Pluriennale 2021-2027.

Nel 2021⁴⁴, 57 Paesi erano eleggibili per richiedere il sostegno di Gavi per una nuova campagna vaccinale⁴⁵; tra questi ne erano presenti 11 prioritari per la cooperazione italiana nel periodo 2021-2023, ossia Afghanistan, Burkina Faso, Etiopia, Kenya, Mali, Myanmar, Mozambico, Niger, Senegal, Somalia, Sudan. A partire dal 2023, i Paesi eleggibili diventeranno 54⁴⁶.

I produttori pre-qualificati per le forniture a Gavi sono 18, più della metà dei quali sono localizzati in Africa, Asia e America Latina. L'indicatore di copertura di Gavi 5.0, che comprende diversi vaccini⁴⁷ somministrabili nei Paesi eleggibili si è attestato al 51% nel 2021, in aumento dal 50% del 2020 e in linea con l'obiettivo di aumento di 16 punti percentuali entro il 2025.

Sempre nel 2021, sono stati vaccinati 65 milioni di nuovi bambini, prevenendo 1,2 milioni di morti future e 59 milioni di *disability-adjusted life years*. In un anno, Gavi ha lanciato in tutto il mondo 39 nuove campagne vaccinali contro febbre gialla, febbre tifoide, meningococco A, morbillo, papillomavirus, pneumococco, poliomielite, rosolia. Tuttavia, il numero di infanti *zero-dose* è aumentato rispetto all'anno precedente, in quanto 12,5 milioni di bambini non hanno ricevuto entro il primo anno di età il trivalente anti-difterite-tetano-pertosse. Le scorte emergenziali contro il colera, l'Ebola, la febbre gialla e il meningococco sono state richieste 25 volte da 14 Paesi. In particolare, si segnala che 4800 dosi del primo vaccino autorizzato dall'OMS contro l'Ebola (Ervebo) sono state inviate nella Repubblica Democratica del Congo ed impiegate nelle vaccinazioni ad anello, aiutando a debellare in pochi mesi l'epidemia nella provincia del Kivu Nord.

La pandemia da Covid-19 ha continuato ad avere un impatto sui programmi Gavi del 2021, seppur in maniera meno severa dell'anno precedente, ostacolando il raggiungimento di diversi target e causando il declino di alcuni indicatori⁴⁸. Nonostante le difficoltà finanziarie, nel 2021 i Paesi beneficiari hanno contribuito con un co-finanziamento record di 161 milioni di dollari alle campagne vaccinali, e non risultano ad oggi obblighi arretrati di co-finanziamento per quell'anno.

In seguito allo scoppio della pandemia da Covid-19, Gavi è stata chiamata assieme alla *Coalition for Epidemic Preparedness Innovations* (Cepi) a guidare il *Vaccine Pillar* dell'ACT-A (*Access to Covid-19 Tools Accelerator*), lanciato dall'OMS nella primavera 2020, e conosciuto anche come COVAX Pillar (*Covid-19 Vaccines Global Access*). Gavi è responsabile della gestione amministrativa e legale della COVAX Facility attraverso l'*Office of the COVAX Facility*, e gestisce il Gavi COVAX *Advance Market Commitment* -AMC, che raccoglie finanziamenti a dono in favore di 92 Paesi a basso e medio reddito per l'acquisto dei vaccini anti-Covid-19. Al termine del 2021, il COVAX AMC ha raccolto 10,9 miliardi di dollari di *pledge*.

Per la campagna vaccinale anti-Covid-19, al 31 dicembre 2021 la COVAX Facility aveva acquistato e distribuito tramite l'UNICEF e altre agenzie 946,6 milioni di dosi in 144 Paesi, di cui 829 milioni in 86 Paesi AMC, più 1,6 milioni di dosi in contesti umanitari. Grazie a questi sforzi, 288 milioni di

⁴⁴ In questa sede i dati sulle attività di Gavi sono aggiornati al 31 dicembre 2021, poiché come ogni anno la pubblicazione del report dell'anno precedente avviene in autunno. L'*Annual Progress Report 2022* dell'Alleanza Gavi sarà pubblicato nel mese di settembre 2023. Il *Progress Report 2021* è disponibile a questa pagina: <https://www.gavi.org/progress-report>

⁴⁵ La soglia di eleggibilità è stata determinata in 1630 dollari annui di reddito nazionale lordo pro-capite. I Paesi a basso reddito sono sempre quindi eleggibile (fase *initial self-financing*), mentre i Paesi a medio reddito sono eleggibili ma a condizioni di co-finanziamento crescenti (fase *preparatory transition*). Un Paese che supera la soglia di eleggibilità resta tale per i primi 5 anni (fase *accelerated transition*), durante i quali il co-finanziamento aumenta fino a raggiungere il 100% nel sesto anno. Un Paese che raggiunge il sesto anno di *accelerated transition* diventa *fully self-financing* e fuoriesce dai Gavi-eligible.

⁴⁶ Al termine del 2022, infatti, 3 Paesi, ossia India, Nicaragua e Uzbekistan, avendo superato il quinto anno di *accelerated transition*, diventeranno *fully self-financing*.

⁴⁷ Un bambino si considera protetto se ha ricevuto la terza dose del pentavalente (difterite, pertosse, tetano, epatite B, Haemophilus influenzae tipo b), la seconda dose del vaccino inattivato antipoliomielite, la terza dose del vaccino coniugato contro lo pneumococco, la prima contro la rosolia, l'ultima contro il Rotavirus, la seconda contro il morbillo, e le dosi contro la febbre gialla, il meningococco A, l'encefalite giapponese, e il papillomavirus umano.

⁴⁸ Ad esempio, la copertura nei Paesi Gavi della prima dose contro il morbillo e della terza dose anti-difterite-tetano-pertosse, nel 2021, si è infatti attestata al 77%, contro l'81% globale, calando rispettivamente di 1 punto e di 2 punti percentuali dal 2020.

persone nel 2021 hanno completato il ciclo vaccinale primario⁴⁹. Inoltre, Gavi ha distribuito ai Paesi 42 milioni di dollari per contribuire agli investimenti nella catena del freddo dei vaccini anti-Covid. Grazie all'IFFIm, Gavi ha altresì potuto finanziare la Cepi per la ricerca di questi vaccini.

L'Italia è attualmente uno dei più importanti finanziatori di Gavi, essendo stata inoltre tra i donatori originari dell'IFFIm nel 2006, e la promotrice, oltre che la principale finanziatrice, dell'iniziativa AMC per il PCV (2008-2019). L'Italia fornisce contributi diretti alla Gavi dal 2016, e alla Gavi COVAX AMC dal 2021.

Nel 2022 gli esborsi italiani per i programmi tradizionali Gavi ammontano a 24 milioni di euro di contributi diretti, a valere sui fondi del MAECI (L.125/2014), mentre i finanziamenti indiretti sono pari ai 27,5 milioni di euro del MEF destinati all'IFFIm. Inoltre, per Gavi COVAX AMC, il MEF ha fornito 100 milioni di euro di contributi diretti, promessi nel corso del *Second Global Covid-19 Summit* organizzato dalla Casa Bianca il 12 maggio 2022. A questi contributi monetari vanno aggiunti i 55 milioni di vaccini donati alla *Facility* al dicembre 2022.

Per i prossimi anni (2023-2025), l'Italia contribuirà alla strategia Gavi 5.0 con ulteriori 72 milioni di euro a titolo di donazione diretta, così come promesso al "*Global Vaccine Summit*" del 4 giugno 2020, a valere sui fondi MAECI, e verserà ulteriori 83 milioni di euro all'IFFIm, come da accordi di finanziamento firmati nel 2006 e nel 2011. Infine, così come annunciato in occasione della "*Coronavirus Global Reponse Pledging Conference*" del 4 maggio 2020, l'Italia ha esteso la propria partecipazione all'IFFIm fino al 2030, attraverso un nuovo *pledge* di 150 milioni di euro che saranno versati tra il 2026 e il 2030.

Al 30 giugno 2022, complessivamente, l'Italia ha promesso 640 milioni di euro ad IFFIm tra il 2006 e il 2030, 200 milioni di euro di contributi diretti per Gavi tra il 2016 e il 2025, e al COVAX AMC 548 milioni di dollari⁵⁰. Gli impegni italiani sono pari quindi a 2,05 miliardi di dollari, pari al 5,4 per cento degli impegni totali raccolti da Gavi dai donatori pubblici, calcolati in 37,8 miliardi di dollari. Con il solo riferimento al periodo strategico Gavi 5.0 (2021-2025), gli impegni italiani sono pari a 807 milioni di dollari, ossia il 4,2 per cento delle 19,1 miliardi di dollari di *pledge* del settore pubblico.

Al 31 dicembre 2021, 11 italiani erano in servizio presso il segretariato della Gavi Alliance, incluso l'*Office of the Covax Facility*, su un totale di 384 membri dello staff (2,9 per cento). Con riferimento alle posizioni di *Manager* e superiori, dove erano inquadrati 272 membri dello staff, si registravano 8 italiani (2,2 per cento). Non vi sono però italiani tra i 38 *Director* e superiori.

10.4.2 Il Pandemic Fund

I costi umani, economici e sociali causati dal Covid-19 hanno evidenziato l'urgente bisogno di rafforzare i sistemi sanitari e mobilitare maggiori risorse per la prevenzione, la preparazione e la risposta alle pandemie.

L'istituzione del Pandemic Fund è una delle risposte che la comunità internazionale ha dato a questi bisogni ed è frutto di discussioni iniziate nel 2021 durante la Presidenza italiana del G20. L'Italia ha lavorato al rafforzamento dei meccanismi di prevenzione, preparazione e risposta (PPR) a futuri eventi pandemici, istituendo un panel indipendente (G20 HLIP - *High Level Independent Panel on financing the global commons for pandemic preparedness and response*) e portando alla creazione di una Task Force congiunta finanze-salute (G20 Joint Finance-Health Task Force), che l'Italia copresiede con l'Indonesia. Il Panel ha stimato in oltre dieci miliardi di dollari l'anno il fabbisogno aggiuntivo di risorse finanziarie internazionali per la PPR globale e ha raccomandato l'istituzione di uno specifico Fondo di Intermediazione Finanziaria (FIF) presso la Banca Mondiale.

⁴⁹ Al 31 dicembre 2022 le dosi distribuite dalla COVAX Facility hanno raggiunto la cifra di 1,88 miliardi. I dati del 2022 saranno riportati nella prossima relazione Gavi.

⁵⁰ Al tasso di cambio registrato il 30 giugno 2022, disponibile sul report <https://www.gavi.org/news-resources/document-library/annual-contributions-and-proceeds>.

Nel corso del 2022 i processi G20 e quelli della Banca Mondiale hanno proceduto di pari passo. A giugno il *Board* della Banca ha ufficialmente approvato l'istituzione dell'organismo finanziario. Nel corso dell'estate i donatori hanno negoziato i principali documenti di *governance*, arrivando così all'istituzione del *Pandemic Fund* durante la sessione inaugurale del Board l'8-9 settembre 2022. Il lancio ufficiale del Fondo è avvenuto a margine della riunione congiunta dei ministri delle Finanze e della Salute del G20 il 13 novembre 2022 a Bali, in Indonesia. Nel corso di questo evento, è stato riconosciuto il ruolo svolto dall'Italia, insieme agli Stati Uniti e all'Unione Europea, nel raggiungimento di questo importante obiettivo.

Il *Pandemic Fund* rappresenta una novità nell'ambito dell'Architettura della Salute Globale, essendo il primo fondo dedicato a fornire finanziamenti addizionali e sostenibili nel tempo per le attività di PPR nei paesi a basso e medio reddito. Attraverso il Fondo si intendono sfruttare i punti di forza e i vantaggi comparati delle principali istituzioni impegnate nel finanziamento della PPR, fornendo un sostegno complementare ai meccanismi esistenti, migliorando il coordinamento tra i partner, incentivando maggiori investimenti a livello nazionale, fungendo da piattaforma per l'*advocacy* e contribuendo a mantenere alta l'attenzione sul rafforzamento dei sistemi sanitari.

Il *Pandemic Fund* fornirà risorse a dono per progetti di investimento o di supporto tecnico a livello nazionale, regionale e globale attraverso le agenzie esecutrici accreditate⁵¹.

Dal punto di vista organizzativo, il Fondo è ospitato dalla Banca Mondiale, che funge da Segretariato e da *Trustee*. Si avvale della consulenza di un *Technical Advisory Panel* (TAP)⁵² formato da 21 esperti tra cui l'italiano Stefano Vella. Le decisioni vengono prese dal *Governing Board*, i cui 21 seggi con diritto di voto sono ripartiti tra: Paesi donatori (9), Paesi beneficiari (9), definiti co-investitori a riprova del ruolo proattivo che sono chiamati a svolgere, rappresentanti della Società Civile (2) e fondazioni (1). L'Organizzazione Mondiale della Sanità fornisce il proprio supporto tecnico collaborando direttamente con il Segretariato e presiedendo i lavori del TAP.

La prima *Call for proposals* pubblicata a marzo 2023, con una dotazione finanziaria di circa 300 milioni di dollari USA, permetterà al Board di individuare i primi progetti da finanziare a luglio e di versare i relativi fondi entro la fine del 2023. Questo primo finanziamento interesserà progetti dedicati ai sistemi di *surveillance*, al miglioramento delle capacità di laboratorio e alla formazione del personale sanitario.

A dicembre 2022 le risorse annunciate per il Fondo sono pari a circa 1,57 miliardi di dollari USA, quelle effettivamente versate pari a circa 487 milioni di euro. L'Italia, in virtù del ruolo svolto sui temi della PPR e nella istituzione del Fondo ha fornito a dicembre 2022 un contributo di 100 milioni di euro, autorizzato dall'art. 24 del D.L. n. 115/22 (convertito nella L. n. 142/22). Grazie a tale contributo l'Italia detiene un seggio singolo nel Board essendo il terzo maggiore donatore dopo gli Stati Uniti e l'Unione Europea.

Per il futuro il Fondo dovrà dimostrare la sua capacità operativa incentivando il coordinamento tra gli attori di salute globali. Sarà altrettanto importante garantire una sostenibilità finanziaria nel lungo periodo, sia attraverso nuovi impegni, che attraverso lo sviluppo di una policy di co-finanziamento più strutturata, l'elaborazione di strumenti che permettano di attirare capitali privati o di soluzioni innovative, che permettano di catalizzare nuove risorse senza distoglierle da altre priorità.

10.4.3 Il supporto al programma *Nature People Climate* presso il *Climate Investment Funds*

Il *Climate Investment Fund* (CIF), creato nel 2008 con il sostegno del G8 e del G20, è uno tra i più importanti e capitalizzati meccanismi multilaterali di finanza climatica presenti nel panorama internazionale, le cui risorse vengono utilizzate per programmi operativi nei Paesi partner al fine di

⁵¹ Agenzie esecutrici al 31 dicembre 2022: *African Development Bank, Asian Development Bank, Asian Infrastructure Investment Bank, European Investment Bank, Food and Agriculture Organization, Inter-American Development Bank, International Finance Corporation, UNICEF, World Bank, World Health Organization, Gavi, the Vaccine Alliance, the Global Fund to Fight AIDS, Tuberculosis and Malaria e Coalition for Epidemic Preparedness Innovations* (CEPI).

⁵²<https://www.worldbank.org/en/programs/financial-intermediary-fund-for-pandemic-prevention-preparedness-and-response-ppr-fif/brief/TheTechnicalAdvisoryPanel>

ridurre le conseguenze negative determinate dal cambiamento climatico, favorire la transizione energetica e garantire uno sviluppo sostenibile.

Il CIF lavora esclusivamente attraverso cinque banche multilaterali di sviluppo⁵³ (BMS) per mobilitare investimenti addizionali a favore di soluzioni innovative per affrontare le sfide climatiche.

All'interno del CIF sono sviluppati diversi programmi⁵⁴ che perseguono una serie di obiettivi in ambito clima, tra cui l'integrazione delle energie rinnovabili, la decarbonizzazione del settore industriale, la transizione energetica, e lo sviluppo di *smart cities*.

In linea con gli obiettivi della Presidenza Italiana del G20 nel 2021, riassumibili nei tre pilastri “*People, Planet, Prosperity*”, l'Italia ha deciso di finanziare il *Nature, People and Climate Investments Program (NPC)*⁵⁵, che ha lo scopo di affrontare in modo integrato gli effetti delle attività umane e dei cambiamenti climatici sulle risorse dei territori e sugli ecosistemi, promuovendo partenariati strategici con le parti interessate dei governi nazionali/subnazionali, del settore privato e della società civile, con un focus specifico sugli investimenti *Nature-based Solutions (NBS)*.

La partecipazione finanziaria dell'Italia, perfezionata a dicembre 2021 con un contributo pari a 150 milioni di euro, ha incentivato il contributo di altri Paesi (Svezia) e ha permesso il lancio ufficiale del Programma avvenuto il 1° giugno 2022 durante l'evento Stockholm+50, che ha celebrato i 50 anni dalla prima Conferenza delle Nazioni Unite sull'Ambiente.

La capitalizzazione iniziale del programma, pari a circa 202 milioni di dollari USA, ha dunque consentito la partenza dell'iter finalizzato alla raccolta delle manifestazioni d'interesse dei Paesi a partecipare all'iniziativa. Il 9 novembre 2022⁵⁶, durante la COP27 svoltasi in Egitto, il CIF ha annunciato i primi due gruppi di Paesi selezionati⁵⁷ per la proposizione dei Piani di Investimento (*Investment Plans*). I due gruppi, inizialmente suddivisi in base ad un criterio di priorità d'intervento basato sulla disponibilità delle risorse finanziarie, venute meno grazie all'aumento della platea dei Paesi donatori (con il contributo complessivo di ulteriori 155 milioni di dollari USA da parte di Regno Unito, Germania, Paesi Bassi e Spagna), sono stati selezionati in base a criteri di carattere tecnico quali la diversità geografica, l'impatto sociale e la capacità di *leverage* per ulteriori investimenti incluso quelli del settore privato. Di particolare interesse per la Cooperazione Italiana, la presenza dell'Egitto, del Kenya e del Mozambico (quest'ultimo paese oggetto di un progetto regionale che comprende anche Zambia, Malawi, Namibia e Tanzania) tra i Paesi selezionati.

Si prevede di approvare i primi Piani di Investimento e relativi progetti entro dicembre 2023.

A fine 2022 nell'Administration Unit del CIF si contavano 2 italiani, di cui una *Senior Monitoring and Evaluation Specialist*, su un totale di 30 funzionari (6,67 percento).

⁵³ <https://www.cif.org/partnerships>

⁵⁴ <https://www.cif.org/cif-programs>

⁵⁵ <https://cif.org/nature-people-climate-program>

⁵⁶ L'annuncio è stato effettuato durante l'evento “FORCE OF NATURE: CLOSING THE FINANCE GAP FOR NATURE BASED SOLUTIONS” - <https://cif.org/knowledge-exchange/force-nature-closing-finance-gap-nature-based-solutions>

⁵⁷ All'interno del primo gruppo sono presenti: Repubblica Dominicana, Egitto, Fiji, Kenya, Regione Africana del bacino dello Zambesi (progetto regionale che include Zambia, Malawi, Mozambico, Namibia e Tanzania); all'interno del secondo gruppo sono presenti: Etiopia, Ruanda, Namibia e Brasile.

**Rappresentanti italiani nei Consigli di Amministrazione delle Banche e dei Fondi di sviluppo;
composizione delle *constituency* (dati aggiornati al 31 dicembre 2022)**

Gruppo Banca Mondiale (Italia, Portogallo, Grecia, Albania, Malta, Timor Leste, San Marino) L'Italia, Paese con la maggior quota azionaria nella <i>constituency</i> , detiene sempre la posizione di D.E. Collaborano con il D.E. un Vice (sempre portoghese) e sette <i>Advisor</i> , di cui cinque italiani.	<u>Matteo Bugamelli (D.E.)</u>
Banca Interamericana di Sviluppo (IDB) (Italia, Germania, Paesi Bassi, Belgio, Svizzera, Israele, Cina) L'Italia e la Germania si alternano ogni tre anni nella posizione di D.E.	<u>Adolfo Di Carluccio (Vice D.E.)</u>
IDB – Invest (ex Società Interamericana di Investimento) (Italia, Cina, Germania, Paesi Bassi, Belgio, Austria) Italia, Germania e Cina si alternano nella posizione di D.E.	<u>Adolfo Di Carluccio</u>
Banca Africana di Sviluppo (AfDB) (Italia, Regno Unito, Paesi Bassi) L'Italia e il Regno Unito si alternano ogni tre anni nella posizione di D.E. residente	<u>Domenico Fanizza (D.E.)</u> dal 1° novembre 2022 <u>Simone Martelli (Advisor)</u> (fino al 30 luglio 2022)
Banca Asiatica di Sviluppo (AsDB) (Italia, Francia, Belgio, Svizzera, Spagna, Portogallo) L'Italia e la Francia si alternano nella posizione di D.E.	<u>Sergio Lugaresi (D.E.)</u>
Banca di Sviluppo dei Caraibi (CDB) L'Italia detiene un seggio esclusivo. Il CdA non è residente	<u>Paolo Cappellacci (D.E.)</u> <u>Simone Platania (Vice D.E.)</u>
Banca Europea per la Ricostruzione e lo Sviluppo (EBRD) L'Italia detiene un seggio esclusivo. Collaborano con il D.E. un Vice e un <i>Advisor</i> .	<u>Manuela Nenna (D.E.)</u>
Fondo per l'Ambiente Globale (GEF) L'Italia detiene un seggio esclusivo. Il Consiglio non è residente	<u>Gisella Berardi (Membro)</u> <u>Ludovica Soderini (Vice)</u>
Fondo Internazionale per lo Sviluppo Agricolo (IFAD) (Italia, Austria, Portogallo, Grecia) L'Italia detiene sempre la carica di Direttore Esecutivo. Gli altri paesi della <i>constituency</i> si alternano nell'incarico di Vice D.E. Il CdA non è residente.	<u>Gian Paolo Ruggiero (D.E.)</u>
Banca Asiatica per gli Investimenti in Infrastrutture (AIIB) (<i>constituency</i> area euro: Italia, Germania, Francia, Spagna, Paesi Bassi, Austria, Finlandia, Lussemburgo, Portogallo, Malta, Belgio, Cipro, Grecia, Irlanda) L'Italia si alterna nella carica di D.E. con Germania, Francia, Spagna e Paesi Bassi e uno dei paesi con la partecipazione minore, a rotazione. Il CdA non è residente.	<u>Fabrizio Costa (Advisor)</u>
GAVI Alliance (<i>constituency</i> : Italia, Canada, Spagna, Svizzera, Nuova Zelanda) L'Italia e il Canada si alternano nella carica di D.E. ogni due anni. L'Italia ha assunto la carica di Vice D.E. per il biennio 2021-2022. Nel giugno 2022, in seguito al ricalcolo dei seggi, la posizione italiana è stata confermata fino al 2023. Il CdA non è residente.	<u>Francesca Manno (Vice D.E.)</u>
Pandemic Fund (<i>constituency</i> : Italia)	<u>Francesca Manno (Membro del CdA)</u> <u>Gianmarco Cocozza (Membro Supplente del CdA)</u>

Dall'8-9 settembre 2022, l'Italia detiene un seggio individuale con capacità di voto, avendo raggiunto con il suo contributo la soglia di 61,46 milioni di dollari USA individuata dal Segretariato sulla base degli impegni finanziari firmati dai donatori ad agosto 2022. La composizione del CdA subirà delle modifiche a maggio 2023 sulla base dei *pledge* annunciati successivamente.

D.E. = Direttore Esecutivo; V.D.E. = Vice Direttore Esecutivo

11. LE ATTIVITÀ DI CASSA DEPOSITI E PRESTITI



Cassa Depositi e Prestiti S.p.A. (di seguito, “CDP”), nell’ambito del proprio ruolo di Istituzione finanziaria per la cooperazione internazionale allo sviluppo, attribuito dalla legge 125/2014, ha operato nel corso del 2022 in un complesso contesto economico, ambientale e sociale, caratterizzato dalla situazione di instabilità provocata dall’insorgere del conflitto in Ucraina nel primo trimestre dell’anno, che ha acuito le forti tensioni già presenti sui mercati dei prodotti agricoli, esponendo i Paesi partner più fragili a significativi livelli di insicurezza alimentare, oltre al persistere degli effetti su scala globale della grave crisi pandemica da COVID-19 nell’arco del periodo 2020-2022. Particolarmente colpiti dai riflessi di questa situazione, misurabili nella contrazione degli approvvigionamenti alimentari e nella sensibile crescita dei prezzi dei fertilizzanti e dell’energia, sono stati i Paesi dell’Africa, del Medio Oriente e dei Balcani Occidentali, importatori dalla Russia e dall’Ucraina di una quota rilevante dei prodotti agricoli.

In considerazione di tale scenario e delle sue gravi conseguenze, coniugate con le sfide globali già presenti, come il contrasto al cambiamento climatico e l’inclusione economica e sociale, si rendono sempre più necessarie risposte concrete che coinvolgano tutti gli *stakeholder* del sistema della cooperazione a livello globale. In questo quadro, CDP ha confermato l’importanza, già riconosciuta nel corso della crisi pandemica, delle *partnership* strategiche con gli *stakeholder* del sistema della cooperazione a livello nazionale, europeo e internazionale, quale fattore decisivo al fine di promuovere un’azione rafforzata tramite interventi coordinati, incisivi ed efficaci verso i Paesi partner.

Nel corso del 2022, CDP ha proseguito, in questa prospettiva, l’attività di ampliamento e consolidamento di *partnership* strategiche con attori chiave nello scenario nazionale e internazionale della cooperazione e della finanza per lo sviluppo, con l’obiettivo di generare opportunità di co-finanziamento in ambiti geografici e tematici prioritari. Si menziona, riguardo all’emergenza legata al tema della sicurezza alimentare, la collaborazione con la FAO nell’ambito dei programmi di *blending* recentemente approvati nel quadro del nuovo Fondo dell’Unione Europea per lo Sviluppo Sostenibile (*European Fund for Sustainable Development Plus – EFSD+*).

La concreta risposta di CDP legata al tema sicurezza alimentare si è inoltre esplicitata attraverso operazioni con risorse proprie, quale quella conclusa con l’istituzione multilaterale africana Afreximbank, tesa a supportare le imprese africane, incluse le Piccole e Medie Imprese, nello sviluppo di progettualità collegate alla filiera agro-alimentare, nell’ambito della diversificazione delle fonti di approvvigionamento in Africa; inoltre, la risposta di CDP si è esplicitata nel quadro dell’accordo di co-finanziamento concluso con l’IFAD con l’obiettivo di supportare iniziative nei settori dell’agricoltura sostenibile in Paesi e settori di interesse per l’intero sistema nazionale della Cooperazione allo sviluppo.

Inoltre, si segnala il progetto “*Public Expenditure for Administrative Capacity Endurance*” (“PEACE”) promosso dalla Banca Mondiale con la partecipazione di donatori internazionali tra cui l’Italia, volto a fornire un sostegno finanziario mirato e tempestivo all’Ucraina. Nel quadro di tale iniziativa multilaterale, con il supporto di CDP, è stato stipulato, sotto forma di un finanziamento parallelo con la stessa Banca Mondiale, un contratto di finanziamento tra il Ministero dell’economia e delle finanze (MEF) ed il Governo dell’Ucraina destinato a supportare il pagamento degli stipendi dei dipendenti del sistema scolastico del Paese.

Nel corso del 2022, CDP ha partecipato attivamente, in stretta collaborazione con le competenti istituzioni italiane, agli eventi nazionali ed internazionali che hanno visto un ruolo centrale dell’Italia: tra questi, il G20, il G7 e la Seconda Conferenza nazionale della Cooperazione allo

Sviluppo (Coopera), la COP27 in cui stato ufficialmente lanciato il “Fondo Italiano per il Clima” istituito presso il MASE, già Ministero della transizione ecologica, e gestito da CDP. Infine, in ottica di rafforzamento delle relazioni con le istituzioni finanziarie di sviluppo omologhe attive a livello nazionale e internazionale, CDP ha fornito un contributo nel quadro della coalizione “*Finance in Common*” all’edizione 2022 del *Finance in Common Summit* tenutasi ad Abidjan.

Nelle sezioni che seguono sono illustrate le attività di cooperazione internazionale allo sviluppo svolte da CDP nel corso del 2022, nel quadro dell’impiego delle proprie risorse (cfr. sezione 1.1 “*Concessione di Finanziamenti con risorse CDP ai sensi dell’Art. 22, comma 4, della Legge 125/2014*”), della gestione di fondi per conto delle Amministrazioni pubbliche (cfr. sezione 1.2 “*Gestione di risorse finanziarie pubbliche*”), dello sviluppo di iniziative in *blending* finanziario (cfr. sezione 1.3 “*Finanziamenti in blending e attività di assistenza tecnica*”) e del rafforzamento delle partnership strategiche con gli *stakeholder* del sistema della Cooperazione a livello nazionale, europeo e internazionale (cfr. sezione 1.4 “*Consolidamento partnership strategiche*”).

11.1 Concessione di Finanziamenti con risorse CDP ai sensi dell’Art. 22, comma 4, della Legge 125/2014

Per quanto concerne il ruolo di CDP quale Istituzione Finanziaria per la Cooperazione Internazionale allo Sviluppo, ai sensi all’art. 22 della legge n. 125/2014, con riguardo alle iniziative di cooperazione consistenti in finanziamenti a valere su risorse proprie, nel corso del 2022 sono stati perfezionati gli accordi relativi alle iniziative di seguito riportate, in linea con la finalità di supportare progettualità ad elevato impatto socioeconomico nelle economie emergenti e nei Paesi partner.

Nel 2022, CDP ha focalizzato la sua operatività nei seguenti settori di intervento: sicurezza alimentare, energia, infrastrutture, educazione e inclusione finanziaria delle micro, piccole e medie imprese, agribusiness e salute, operando attraverso finanziamenti a banche di sviluppo e istituzioni finanziarie multilaterali concretizzatesi con il perfezionamento delle operazioni *Afreximbank* per 100 milioni di Euro, *Development Bank of Southern Africa* (DBSA) per 50 milioni di Euro, *Africa Finance Corporation* (AFC) per 100 milioni di Euro.

Nel corso del 2022, sono state sottoscritte quote di due fondi di *private equity*, che perseguono una strategia di investimento multi-settoriale e sono operativi nelle aree geografiche dei Balcani e dell’Africa: il Fondo *Enterprise Expansion Fund II* (ENEF II), promosso dalla Banca europea per la ricostruzione e lo sviluppo (BERS) e finalizzato a sostenere la crescita delle aziende attive nel settore privato dei Balcani Occidentali, con sottoscrizioni per il valore di 19 milioni di Euro ed il Fondo *AfricInvest IV* - gestito da “*AfricInvest Capital Partners Management III LLC*”, uno degli operatori di *private equity* più longevi ed affermati del continente africano - destinato ad investimenti in imprese private attive nel continente africano, con sottoscrizioni del valore di 34,8 milioni di dollari (c.a. 35 milioni di Euro).

11.2 Gestione di risorse finanziarie pubbliche

11.2.1 Operazione a favore del Governo ucraino ai sensi del decreto-legge n. 50/2022

Ai sensi dell’articolo 47, commi 14-20 del decreto-legge 17 maggio 2022, n. 50 (cd. Decreto “Aiuti”) è stato istituito, per l’anno 2022, un fondo di 200 milioni di Euro destinato all’erogazione di uno o più prestiti finanziari a beneficio del Governo dell’Ucraina, quale sostegno al bilancio generale. Nel quadro di tale misura, è stato altresì previsto che il MEF potesse affidare a CDP l’erogazione e la gestione dei prestiti e che l’intervento a favore del Governo ucraino potesse realizzarsi anche in regime di cofinanziamento parallelo ad iniziative promosse dalle istituzioni finanziarie multilaterali internazionali o europee. Pertanto, è stata stipulata tra MEF e CDP, in data 21 luglio 2022, una convenzione avente per oggetto il supporto negoziale, il coordinamento tecnico con la Banca Mondiale e la gestione del finanziamento fino a scadenza, da parte di CDP.

Successivamente, in sinergia con il progetto a sostegno dell'Ucraina PEACE annunciato il 7 giugno 2022 dalla Banca Mondiale, è stato stipulato in data 5 agosto 2022 un contratto di finanziamento tra il MEF ed il Governo dell'Ucraina per un ammontare complessivo di 200 milioni di Euro, finalizzato a supportare il pagamento degli stipendi dei dipendenti del sistema scolastico - ad esclusione del personale militare - e a cui sono state applicate le seguenti condizioni finanziarie: interesse zero, periodo di rimborso di 15 anni di cui 7 di grazia. Il finanziamento è stato erogato da CDP in unica soluzione, in data 12 agosto 2022, consentendo di sostenere il pagamento di quota parte della retribuzione di circa 511.000 dipendenti scolastici per le mensilità di settembre e di ottobre 2022, con un impatto rilevante per la popolazione femminile del Paese in quanto oltre l'80% del settore dell'istruzione in Ucraina è composto da donne. In data 28 dicembre 2022, il Ministero delle Finanze ucraino ha fornito la reportistica prevista.

11.2.2 Fondo rotativo fuori bilancio per la cooperazione allo sviluppo costituito dalla legge n. 227/1977

Ai sensi della legge n. 125/2014, CDP è istituito gestore⁵⁸ del Fondo rotativo fuori bilancio per la cooperazione allo sviluppo costituito dalla legge n. 227/1977 (di seguito, "FRCS") che, con una dotazione complessiva di circa 5,2 miliardi di Euro, costituisce il principale strumento finanziario utilizzato dal MAECI, sotto la sorveglianza e controllo del MEF, per erogare crediti concessionali a Stati, banche centrali o enti pubblici di Stato di Paesi partner, nonché a organizzazioni finanziarie internazionali e per realizzare forme di intervento a supporto del settore privato in Paesi partner, ai sensi, rispettivamente, degli articoli 8 e 27 della legge n. 125/2014, in coerenza con le priorità della politica estera del Governo italiano così come definite negli indirizzi del Documento Triennale di Programmazione e di Indirizzo della politica di cooperazione allo sviluppo.

11.2.2.1 Gestione del portafoglio crediti del FRCS: azioni sul debito estero

Riguardo alle attività di gestione del FRCS, nell'arco del 2022 si evidenziano: la ristrutturazione del debito argentino, la conclusione della Iniziativa per la sospensione del servizio di debito (DSSI) e la prosecuzione dell'iniziativa *Common Framework*.

Per quanto riguarda il debito argentino, i rappresentanti dei creditori del Club di Parigi e del Governo della Repubblica argentina si sono riuniti il 27 ed il 28 ottobre 2022 e hanno emendato la Dichiarazione congiunta del 29 maggio 2014 per ristrutturare il debito residuo in arretrato dovuto ai creditori del Club di Parigi. L'emendamento è relativo alla rinegoziazione del 100% degli importi di capitale e interessi dovuti e non pagati al 30 maggio 2022 (ridotti di circa 47 milioni di euro) ed alla riduzione degli interessi applicabili dopo il 30 maggio 2022 (del valore di circa 33 milioni di dollari). CDP ha fornito supporto al MEF e al MAECI sia nell'elaborazione del suddetto emendamento, recepito in un accordo bilaterale sottoscritto il 16 dicembre 2022, che nella predisposizione del nuovo piano di ammortamento, inclusa la riconciliazione del debito argentino.

L'iniziativa per la sospensione del servizio di debito (DSSI) si è conclusa il 31 dicembre 2021. A CDP, in qualità di istituto gestore del FRCS, è stato demandato il compito di implementare la moratoria sui finanziamenti concessi, attraverso la sospensione delle scadenze e la conseguente riprogrammazione delle scadenze relative ai pagamenti dovuti, secondo i termini definiti dall'Accordo bilaterale tra lo Stato italiano e il Paese beneficiario del finanziamento del FRCS (Angola, Etiopia, Gibuti, Kenya e Yemen). Nelle more dell'entrata in vigore degli accordi bilaterali, l'attività si è protratta nel 2022 per i seguenti operativi.

Riconoscendo la necessità di un approccio più strutturale nei casi in cui il debito è insostenibile, il G20, con il Club di Parigi, ha lanciato il 13 novembre 2020 un "quadro comune per il trattamento del debito oltre la DSSI" (*Common Framework*) per rispondere in maniera olistica all'esigenza di molti Paesi a basso reddito di affrontare, a seguito della pandemia globale, gli accresciuti problemi di sostenibilità del debito e di solvibilità a medio termine. A differenza dell'iniziativa DSSI, che prevedeva solo la moratoria sui pagamenti del debito a parità di Valore Attuale Netto, il "*Common*

⁵⁸ La legge n. 125/2014 (art. 27, comma 5 e art. 8) prevede che a CDP, quale Istituto gestore, sono affidate con convenzione stipulata dal MEF, l'erogazione e gestione dei finanziamenti sotto qualsiasi forma previsti dall'art. 27 e dei crediti concessionali di cui all'art. 8. In data 24 giugno 2021, è stata rinnovata la convenzione tra il MEF e CDP.

Framework” include la possibilità di una ristrutturazione del debito più incisiva. L’iniziativa risponde al mutato contesto internazionale, in cui alcuni creditori emergenti detengono di gran lunga le quote principali di debito dei Paesi più vulnerabili e senza il coinvolgimento di questi ultimi l’onere dell’azione debitoria da sostenere ricadrebbe in maniera asimmetrica sui creditori tradizionali. Il *Common Framework* viene attivato su richiesta del Paese debitore. Al 31 dicembre 2022 ne avevano fatto richiesta Ciad, Etiopia e Zambia. L’Italia è creditore dell’Etiopia e per quest’ultimo si registrano crediti nel portafoglio FRCS. CDP fornisce supporto a MEF e MAECI nell’ambito dei negoziati in corso.

11.2.2.2 Concessione di Crediti concessionali ai sensi dell’Art. 8 e dell’Art. 27 della Legge n. 125/2014

Si illustra, nei paragrafi che seguono, l’attività di gestione del FRCS svolta da CDP nell’arco del 2022 con particolare riguardo ai crediti concessionali a valere sulle risorse del fondo stesso, ai sensi dell’art. 8 della legge n. 125/2014. L’attività viene svolta da CDP nell’ambito di una convenzione di durata quinquennale sottoscritta con il MEF nel giugno 2021⁵⁹. I termini e le condizioni di tali crediti (tasso d’interesse, durata del credito, periodo di grazia) sono connessi al livello di concessionalità attribuito al Paese in funzione del suo reddito pro-capite. Per poter qualificare tali azioni come “Aiuto Pubblico allo Sviluppo” ai sensi della definizione OCSE va applicato un “*grant element*” differenziato per tipologia di Paesi.

Crediti concessionali approvati dal Comitato Congiunto e autorizzati dal MEF nel 2022

Nel corso del 2022, i crediti concessionali approvati dal Comitato Congiunto sono stati tre, per un importo complessivo di 84 milioni di Euro di cui due crediti a favore dell’Etiopia (per rispettivamente 10 e 24 milioni di Euro) ed un credito a favore della Banca di Sviluppo dei Caraibi (50 milioni di Euro).

I crediti concessionali approvati si indirizzano verso Africa Orientale e Centro America (Caraibi) ed intervengono in settori prioritari per i Paesi partner quali l’agro-industria il settore idrico e l’ambiente.

La distribuzione geografica degli impegni del 2022 è stata la seguente:

Area Geografica	Anno 2022
Africa Orientale (Etiopia)	€ 34 Mln
Centro America (Caraibi)	€ 50 Mln
Totale	€ 84 Mln

La distribuzione settoriale degli impegni nel 2022 è stata la seguente:

Settore di intervento	Anno 2022
Ambiente	€ 50Mln
Idrico	€ 24 Mln
Agro-Industria	€ 10 Mln
Totale	€ 84 Mln

Come noto, ai sensi dell’art. 8 della legge n. 125/2014, successivamente all’approvazione del Comitato Congiunto, i crediti concessionali vengono autorizzati tramite un decreto del MEF, su proposta del MAECI.

Nel corso del 2022, il MEF ha autorizzato quattro crediti per un importo complessivo di 119 milioni di Euro, di cui due in favore dell’Etiopia (per rispettivamente 10 e 24 milioni di Euro), uno a favore del Mozambico per 35 milioni di Euro ed uno in favore della Banca di sviluppo dei Caraibi per 50 milioni di Euro.

⁵⁹ Cfr. <https://www.mef.gov.it/documenti-allegati/2021/operazione-trasparenza/CONVENZIONE-e-ALLEGATI-per-pubblicazione-pdf>

Convenzioni finanziarie sottoscritte

Nel corso del 2022, sono state sottoscritte cinque convenzioni finanziarie per un importo complessivo di 96 milioni di Euro. In particolare, è stato firmato un credito a favore dell'Etiopia nel settore sanitario (10 milioni di Euro), uno a favore del Senegal nel settore dell'educazione (10 milioni di Euro), uno a favore del Kenya nel settore socio-sanitario (6,5 milioni di Euro), uno a favore della Tanzania nel settore dell'educazione (19,7 milioni di Euro) e uno a favore della Banca di sviluppo dei Caraibi nel settore ambiente (50 milioni di Euro).

Erogazioni

Nel corso del 2022, il volume delle erogazioni è stato pari a circa 40,3 milioni di Euro (contro 127,5 milioni di Euro nel 2021) e ha riguardato i seguenti Paesi: Albania, Argentina, Egitto, Giordania, Guinea, Iraq, Kenya, Libano, Mali, Mozambico, Niger, Palestina, Tunisia e Vietnam. Mentre, nel corso dello stesso anno, sono stati rimborsati 100,2 milioni di euro dai Paesi debitori.

Disponibilità del FRCS

I dati presentati in tabella sono tutti espressi in Euro al tasso di cambio €/€ 1,0666 del 31/12/2022.

Dati storici dall'inizio dell'attività fino al 31/12/2022 (art.8)	Importi
Crediti autorizzati	€ 11.360 Mln
Crediti erogati	€ 8.756 Mln
Impegni da erogare	€ 1.421 Mln
Importo storni e revoche	€ 1.310 Mln

Dati al 31/12/2022 (art.8)	Importi
Disponibilità lorda presso la Tesoreria Centrale dello Stato	€ 2.570 Mln
Disponibilità al netto degli impegni da erogare	€ 1.148 Mln

Dati al 31/12/2022 (art.27)	Importi
Disponibilità netta presso la Tesoreria Centrale dello Stato	€ 110 Mln

11.2.2.3 Concessione di finanziamenti ai sensi dell'Art. 27 della Legge n. 125/2014

La Legge di Bilancio 2022 (legge n. 234 del 2021) ha apportato una serie di modifiche alla disciplina relativa agli interventi, a valere sulle risorse del FRCS, volti a promuovere la partecipazione di soggetti privati alla cooperazione internazionale, ai sensi dell'art. 27 della legge n. 125/2014. A seguito di tali modifiche normative, è stata adottata nel corso del 2022 la prevista normativa attuativa⁶⁰ con specifico riferimento alla forma di intervento prevista all' art. 27, c. 3, lett. a), della legge n. 125/2014, relativa alla concessione di finanziamenti sotto qualsiasi forma, anche in via anticipata, ad imprese (in particolare, piccole e medie imprese) per la partecipazione al capitale di rischio di imprese in Paesi *partner* nonché di finanziamenti, sotto qualsiasi forma, direttamente a imprese in Paesi *partner*. Pertanto, in attesa della completa definizione del quadro normativo, lo strumento del FRCS previsto dal predetto art. 27, c. 3, lett. a) non è stato operativo nel corso del 2022.

⁶⁰ In particolare, ai sensi dell'art. 27, c. 4, sono stati emanati i seguenti provvedimenti: i) il decreto del Ministro degli affari esteri e della cooperazione internazionale, di concerto con il Ministro dell'economia e delle finanze, n. 1202/362, del 3 marzo 2022, recante la "Disciplina attuativa dell'art. 27, comma 3, lettera a), della legge 11 agosto 2014, n. 125, recante «Disciplina generale sulla cooperazione internazionale allo sviluppo»" e ii) la delibera n. 77 del 29 settembre 2022 del Comitato Congiunto per la Cooperazione allo Sviluppo in esecuzione dell'articolo 9 del citato decreto interministeriale n. 1202/362, che ha approvato le "Procedure per la concessione e la gestione dei finanziamenti ai sensi dell'articolo 27, comma 3, lettera a) della legge n. 125/2014".

Sono in corso di predisposizione le Linee guida operative relative alle procedure di finanziamento, previste dall'articolo 9 comma 1, della predetta delibera n. 77/2022 del Comitato Congiunto, che verranno adottate con provvedimento della Direzione Generale per la Cooperazione allo Sviluppo istituita presso il Ministero degli affari esteri e della cooperazione internazionale.

11.2.3 Gestione dei finanziamenti ai sensi del decreto legislativo n. 30 del 2013

CDP ha proseguito l'attività di gestione delle risorse del MASE dedicate al finanziamento di progetti di contrasto ai cambiamenti climatici, transizione energetica e *climate change* in Paesi beneficiari, con parte delle risorse di cui è titolare il MASE, ai sensi dell'art. 19, c. 6, del decreto legislativo 13 marzo 2013, n. 30 e dei successivi decreti interministeriali adottati dal Ministro della Transizione Ecologica, di concerto con il Ministro dello Sviluppo Economico e il MEF⁶¹, nel quadro del contratto di servizio già stipulato con il MASE nel 2016 e rinnovato nell'ottobre 2021. Nel corso del 2022, sono state mobilitate risorse per circa 6,5 milioni di Euro, portando così a 56 milioni di Euro il totale delle risorse mobilitate da CDP a partire dal 2016.

11.3 Finanziamenti in *blending* e attività di assistenza tecnica

Nel corso del 2022, CDP ha proseguito l'attività di sviluppo e strutturazione di finanziamenti *in blending* di risorse CDP con risorse pubbliche nazionali, europee ed internazionali. Il *blending* di risorse rappresenta un modello di intervento di riconosciuta valenza strategica, volto a massimizzare le risorse complessivamente mobilitate a sostegno di iniziative di cooperazione e l'impatto da questi generati.

11.3.1 *Blending nazionale*

Nel corso del 2022, CDP ha avviato con il MASE le discussioni per un intervento a favore dell'iniziativa *Global Energy Alliance for People and Planet LLC (GEAPP)* nell'ambito della *Climate and Sustainable Development Platform (Piattaforma CSD)*⁶². L'iniziativa GEAPP è scaturita dalle interlocuzioni istituzionali del MASE con organizzazioni dedite alla promozione di politiche di sviluppo sostenibile e alla lotta ai cambiamenti climatici dell'ONU. In tale contesto, il MASE e RF Catalytic Capital Inc. (RFCC) - organismo finanziario della Rockefeller Foundation - hanno individuato ambiti di comune interesse per la realizzazione di iniziative legate al cambiamento climatico, alla crisi energetica e alla creazione di opportunità di sviluppo e lavoro sostenibile e inclusivo nonché nell'ambito della GEAPP.

Il 31 agosto 2022, il MASE ha sottoscritto con GEAPP e RFCC un *Memorandum of Understanding*, in cui il MASE ha manifestato la volontà di definire obiettivi e strategie comuni funzionali a progetti e programmi da realizzarsi nell'ambito della GEAPP, allocando risorse finanziarie proprie per un importo massimo di 50 milioni di Euro in cinque anni.

Tali risorse saranno trasferite dal MASE, attraverso CDP, in qualità di istituzione finanziaria per la cooperazione internazionale allo sviluppo. L'iniziativa sarà dunque implementata attraverso un accordo tra CDP e il MASE ai sensi della Piattaforma CSD e un accordo di conferimento tra CDP e GEAPP/RFCC.

11.3.2 *Blending europeo e internazionale e Assistenza tecnica*

External Investment Plan -EIP

Nel corso del 2022, nel quadro dell'*External Investment Plan*⁶³ (EIP), CDP ha proseguito l'implementazione degli accordi di garanzia e di assistenza tecnica (AT) con la Commissione Europea (CE) sottoscritti nel 2020⁶⁴ e relativi ai programmi di intervento finanziario promossi in

⁶¹ Cfr. Decreti interministeriali n. 231/2014, n. 193/2015 e n. 285/2016.

⁶² La Piattaforma CSD è prevista dall'Accordo quadro di cooperazione inter-amministrativa, stipulato tra il MASE e CDP in data 4 maggio 2018, come integrato e prorogato con successivi Addenda.

⁶³ Programma della Commissione europea che si pone l'obiettivo di promuovere la crescita e la creazione di posti di lavoro nei Paesi partner dell'Unione Europea in Africa e nel Vicinato europeo, mobilitando entro il 2020 oltre 44 miliardi di Euro di risorse dal settore pubblico e privato.

⁶⁴ *Archipelagos (i)* accordo di garanzia perfezionato in data 17/02/2020; *(ii)* accordo per la gestione indiretta dei fondi a dono per assistenza tecnica firmato in data 23/12/2020; *InclusiFI: (i)* accordo di garanzia firmato in data 09/11/2020 e *(ii)* accordo per la gestione indiretta dei fondi a dono per assistenza tecnica firmato in data 25/09/2020; *EGRE (i)* accordo di garanzia firmato in data 27/11/2020 e *(ii)* accordo per la gestione indiretta dei fondi a dono per assistenza tecnica firmato in data 17/12/2020.

partenariato con altre istituzioni finanziarie⁶⁵, segnatamente:

- *Archipelagos - One Platform for Africa - ONE4A*, programma volto a promuovere l'accesso al mercato dei capitali di piccole e medie imprese (PMI) africane ad alto potenziale di crescita, incrementando le opportunità di interscambio con le aziende italiane ed europee. A fine 2022, a seguito di una gara internazionale ad evidenza pubblica, è stato individuato il *Boston Consulting Group (BCG)* quale *partner* nell'attuazione delle azioni di AT quali *capacity-building* e *business-matching* a favore delle imprese, anche mediante piattaforme digitali, nonché nei servizi di consulenza agli *stakeholder* locali per favorire l'accesso al mercato dei capitali per le PMI.
- *InclusiFI*, in *partnership* con l'agenzia spagnola AECID, finalizzato a supportare l'accesso al credito di Micro, Piccole e Medie Imprese (MPMI) per promuovere un'inclusione finanziaria sostenibile in Africa subsahariana e nel vicinato europeo.
- *European Guarantee for Renewable Energy - EGRE*, in *partnership* con la Banca Europea per gli Investimenti (BEI), l'Agenzia di sviluppo francese e la *Banca di Sviluppo tedesca Kreditanstalt Fur Wiederaufbau (KfW)*, finalizzato a supportare progetti di energie rinnovabili del settore privato in Africa Sub-sahariana.

Programma PASPED

Nel 2022, CDP ha altresì concluso positivamente la prima esperienza di consulenza finanziaria in campo internazionale, completando le attività del programma “Progetto di contrasto all’immigrazione illegale attraverso il sostegno al settore privato e la creazione di posti di lavoro in Senegal” (PASPED). Realizzata in collaborazione con gli uffici dell’AICS di Dakar e finalizzata a facilitare l’accesso al credito delle MPMI locali, l’iniziativa è nata nel quadro di un’azione sinergica fra il sistema italiano della cooperazione allo sviluppo, l’UE e il Senegal, dimostrandone l’efficacia. CDP ha focalizzato i servizi di assistenza tecnica in favore del *Fonds de Garantie et des investissement prioritaires* (FONGIP), considerato controparte chiave per lo sviluppo dei prodotti di garanzia nell’ambito del sistema finanziario locale. In particolare, l’attenzione si è concentrata sullo sviluppo di un sistema di gestione dei rischi completo, organico e integrato, coerente con il mandato di sostegno delle MPMI, allo scopo di rafforzarne l’azione di impatto sul tessuto economico e sociale locale.

European Fund for Sustainable Development Plus – EFSD+

Sempre in ambito europeo, nel luglio 2022, CDP ha aderito alla prima *call for proposals* del EFSD+, promosso dalla Commissione Europea in relazione al nuovo strumento per l’azione esterna, *NDICI-Global Europe*⁶⁶, inserito nel contesto del quadro finanziario pluriennale 2021-2027.

CDP, in sinergia con *partner* internazionali di primaria rilevanza, ha presentato quattro iniziative. Di queste, due iniziative sono finalizzate all’ampliamento delle risorse finanziarie e delle modalità operative di programmi già attivati in ambito EIP, rispettivamente nella finestra dedicata alle MPMI (programma “*InclusiFI+*”) ed in materia di energie rinnovabili (programma “*Renewable Infrastructure & Sustainable Energy partnership Africa - EU RISE*”), con l’obiettivo di incrementarne l’efficienza anche mediante una rimodulazione che tenga conto delle esigenze emerse nell’attuale contesto economico.

Le altre due nuove iniziative si concentrano, da un lato, sui settori dell’agricoltura sostenibile e della biodiversità e, dall’altro, su quello della finanza sostenibile, per sviluppare interventi in

⁶⁵ Il Comitato Congiunto, nel 2019, ha espresso parere favorevole in relazione al perfezionamento dei programmi di intervento finanziario oggetto di *Archipelagos - InclusiFi* e *EGRE* e alla relativa stipula della documentazione finanziaria con, rispettivamente, la Commissione Europea, i *partners* ed i beneficiari di ciascuna Iniziativa (cfr. i rispettivi pareri n. 13, 14 e 15, del 19 novembre 2019).

⁶⁶ Il NDICI-GE è lo strumento per l’azione esterna dell’UE, istituito con Regolamento (UE) 2021/947 con l’obiettivo di contribuire al raggiungimento dei *Sustainable Development Goals* dell’Agenda 2030 delle Nazioni Unite e degli impegni previsti dall’accordo di Parigi sul clima, promuovendo lo sviluppo sostenibile, la prosperità, la pace e la stabilità a livello globale. EFSD+ si inserisce nel quadro del NDICI-GE con una dotazione finanziaria indicativa di circa 14 miliardi di euro, combinando uno strumento di garanzia finanziaria con una componente a dono dedicata ad attività di assistenza tecnica.

settori strategici. In particolare, riguardo alla prima iniziativa, CDP ha collaborato con la FAO alla definizione del programma TERRA, finalizzato a favorire la trasformazione sostenibile e resiliente dei sistemi alimentari, supportando lo sviluppo delle catene del valore agroalimentari; l'altra iniziativa prevede la partecipazione di CDP alla *Global Green Bonds Initiative* (GGBI) promossa dalla Commissione Europea con l'obiettivo di supportare lo sviluppo e la crescita del mercato dei *green bond* nei Paesi partner. La proposta sarà sviluppata in ottica *Team Europe* da un consorzio di istituzioni finanziarie europee coordinato dalla BEI.

I programmi EU RISE, TERRA e GGBI hanno ricevuto approvazione dagli Stati membri durante l'*Operational Board* dell'EFSD+, tenutosi il 15 e 16 dicembre 2022, per un ammontare di garanzia pari complessivamente a 935,4 milioni di Euro (di questi, sono stati allocati al programma RISE 263,9 milioni di Euro; al programma TERRA, 79,5 milioni di Euro; al programma GGBI, 592 milioni di Euro).

Western Balkans Investment Framework

Sempre in ambito *blending* europeo, nel 2022 CDP ha avviato l'operatività nel quadro del *Western Balkans Investment Framework* (WBIF), il principale veicolo per l'attuazione del piano economico e di investimento dell'UE per i Balcani occidentali (Albania, Bosnia ed Erzegovina, Kosovo, Montenegro, Macedonia del Nord e Serbia), che prevede il supporto sia a controparti pubbliche che private. Fino al 2021, gli interventi a supporto del settore privato sono stati veicolati tramite piattaforme sviluppate dai principali *stakeholders* del WBIF, come ad esempio la BERS e il Fondo Europeo per gli Investimenti ("FEI"). A partire dal 2022 è stata prevista la possibilità per tutte le istituzioni finanziarie accreditate presso la Commissione Europea, quali CDP, di accedere direttamente alle risorse WBIF per il settore privato mediante apposite *calls for proposals*.

Ad aprile 2022, CDP ha dunque presentato l'iniziativa "*Green Finance for Inclusion (GF4I)*" finalizzata a supportare la transizione energetica sostenibile delle MPMI nell'area dei Balcani occidentali. Il programma GF4I è finalizzato all'accesso al credito di MPMI, attraverso le istituzioni finanziarie locali, per promuovere investimenti nell'efficiamento energetico nonché per la resilienza al cambiamento climatico dei sistemi produttivi.

In particolare, le risorse dell'UE potranno essere impiegate su due principali linee di intervento, finalizzate al supporto del settore finanziario locale:

- a) favorire l'accesso al credito alle MPMI target mediante l'introduzione di *i)* strutture di *blending* per linee di finanziamento e di *ii)* strumenti di mitigazione del rischio;
- b) sviluppare programmi di assistenza tecnica.

Per tale iniziativa, CDP ha ottenuto un ammontare di risorse europee pari a circa 10 milioni di Euro, cui ha fatto seguito la conclusione dell'accordo di conferimento tra CDP e la Commissione Europea.

Green Climate Fund

Alla descritta operatività di CDP con risorse europee, si affianca l'ulteriore ambito di attività di *blending* con risorse disponibili a livello internazionale. In particolare, a seguito del completamento nel 2020 del processo di accreditamento al *Green Climate Fund* ("GCF")⁶⁷, a partire dal 2021 CDP ha avviato le interlocuzioni su alcune proposte di investimento al GCF, principalmente nel settore agricolo ed in quello delle energie rinnovabili, e ha proseguito nel 2022 il lavoro di negoziazione di tali proposte e di individuazione di nuove operazioni da inserire in *pipeline* per il 2023.

11.4 Consolidamento partnership strategiche

Nel corso del 2022, CDP ha proseguito l'attività di ampliamento e consolidamento di *partnership* strategiche con soggetti chiave della cooperazione e della finanza per lo sviluppo, a livello nazionale e internazionale.

⁶⁷ Fondo globale promosso dalle Nazioni Unite che punta a favorire la realizzazione di investimenti per la mitigazione e l'adattamento ai cambiamenti climatici nei Paesi partner.

11.4.1 Partecipazione ad eventi nazionali ed internazionali di rilievo

Nel segno del proprio costante impegno nell'ambito del sistema italiano della cooperazione internazionale, CDP ha partecipato alla Seconda Conferenza nazionale della Cooperazione allo Sviluppo (Coopera) tenutasi a Roma il 23 e 24 giugno 2022.

Nel quadro della Conferenza, CDP ha contribuito attivamente ai lavori promossi nell'ambito dei *Panel* dedicati agli Obiettivi dell'Agenda 2030 delle Nazioni Unite, tra cui quelli incentrati sui temi prioritari del contrasto al cambiamento climatico e della tutela dell'ambiente, nonché prendendo parte ad eventi a margine della conferenza, promossi dalle organizzazioni della società civile, dalle Università e da altri *stakeholder* del sistema della Cooperazione italiana allo sviluppo. Inoltre, in ottica di rafforzamento delle relazioni con le istituzioni omologhe attive a livello nazionale e internazionale, CDP ha partecipato nel mese di ottobre 2022 agli *Annual Meetings* del Gruppo Banca Mondiale e del Fondo Monetario Internazionale a Washington.

CDP ha attivamente preso parte agli eventi internazionali tenutisi nel corso del 2022, che hanno visto un ruolo centrale dell'Italia, tra cui la COP27, il G20 e il G7, lavorando in stretta collaborazione con le competenti istituzioni italiane.

Nel corso della COP27, tenutasi nel mese di novembre 2022 a Sharm el-Sheikh, è stato ufficialmente lanciato il "Fondo Italiano per il Clima"⁶⁸ istituito presso il MASE e gestito da CDP. Il Fondo è stato presentato dalle autorità presenti quale strumento cardine per il raggiungimento degli impegni assunti dall'Italia nel quadro degli accordi internazionali sul clima e sulla tutela ambientale. Il Fondo rappresenta una delle misure più innovative promosse in ambito europeo per sostenere interventi di adattamento e contrasto al cambiamento climatico nei Paesi partner e nelle economie emergenti.

11.4.2 Accordi bilaterali

CDP ha rafforzato i partenariati bilaterali con istituzioni finanziarie di sviluppo internazionali, al fine di generare opportunità di co-finanziamento. Si segnala in particolare la stipula di *Memorandum of Understanding* con la BERS, la BEI e la Banca tedesca di sviluppo KfW, volti a definire ambiti di collaborazione rilevanti per l'operatività nel campo della cooperazione internazionale e della finanza per lo sviluppo.

Inoltre, con riguardo all'emergenza legata al tema della sicurezza alimentare, CDP ha concluso il citato accordo di co-finanziamento con l'IFAD, con l'obiettivo di favorire iniziative nei settori dell'agricoltura sostenibile, della tutela della biodiversità e della protezione delle risorse idriche, in Paesi e settori di interesse per l'intero sistema nazionale della Cooperazione allo sviluppo.

11.4.3 Partecipazione a associazioni, network e coalizioni tra istituzioni finanziarie di sviluppo internazionali

Nel 2022, CDP ha proseguito la propria partecipazione attiva ad associazioni, *network* e coalizioni tra istituzioni finanziarie di sviluppo internazionali, con l'obiettivo di favorire azioni congiunte nel panorama globale della cooperazione internazionale e della finanza per lo sviluppo.

In particolare, con riferimento ad associazioni e *network* tra istituzioni finanziarie internazionali:

- CDP ha proseguito il proprio impegno nell'ambito del "Finance in Common" (FiCS), la coalizione globale che riunisce oltre 500 Banche Pubbliche di Sviluppo con l'obiettivo di orientare i flussi finanziari globali verso la realizzazione degli SDG e verso gli obiettivi dell'accordo di Parigi sul clima. Dopo aver ospitato nel 2021 la seconda edizione del "Finance in Common Summit", nel corso del 2022 CDP ha continuato la collaborazione con il Segretariato della coalizione e sponsorizzato, a fianco di altre istituzioni finanziarie di sviluppo, l'edizione 2022 del Summit, avente come tema "Green and Just transition for a sustainable recovery". Inoltre, CDP ha sottoscritto il "Paris Development Banks statement on Gender Equality and Women's Empowerment", impegno congiunto di circa

⁶⁸ Il fondo, con una dotazione pari a 840 milioni di euro per ciascuno degli anni dal 2022 al 2026 e di 40 milioni di euro a partire dal 2027, opererà secondo la disciplina prevista dalla legge istitutiva (l. n. 234/2021, legge di Bilancio 2022, articolo 1, commi 488-497), con la finalità di contribuire al raggiungimento degli impegni assunti dall'Italia a livello internazionale nel quadro degli accordi sul clima e sulla tutela ambientale e di incrementare le risorse finanziarie destinate al sostegno di iniziative di adattamento e contrasto al cambiamento climatico.

quaranta Banche di Sviluppo per accelerare la realizzazione della parità di genere e l'emancipazione femminile attraverso il sistema finanziario internazionale.

- Nell'ambito della *European Development Finance Institutions (EDFI) Association*, CDP ha ospitato a Roma – in partnership con la SIMEST S.p.A. – gli *Annual General Meetings* dell'Associazione, tenutisi il 19 e il 20 maggio 2022, durante il quale sono stati trattati in particolare i temi della risposta delle istituzioni finanziarie per lo sviluppo alla crisi ucraina, degli investimenti su clima e infrastrutture sostenibili e della mobilitazione degli *impact investor* privati.
- CDP ha anche consolidato il proprio ruolo in seno all'*International Development Finance Club (IDFC)*, *network* di 26 Banche Pubbliche di sviluppo creato nel 2011 per promuovere una visione condivisa sulle strategie di sviluppo sostenibile e per fornire un contributo nei processi decisionali globali. In particolare, nel 2022 CDP è entrata a far parte dello *Steering Group*, organo direttivo di IDFC.

Con riferimento alle coalizioni tematiche, CDP ha rafforzato la sua presenza nei tavoli di lavoro congiunti con le altre Banche di Sviluppo (*DFI-Development Financial Institutions*), focalizzati su temi di rilevanza globale e volti a sviluppare opportunità congiunte e metodologie comuni. In particolare, nel 2022 l'attività di CDP si è incentrata sulle seguenti coalizioni tematiche:

- “*Adaptation & Resilience Investors Collaborative*” (ARIC), gruppo di lavoro tra DFI finalizzato a incrementare in misura significativa gli investimenti in favore di progetti per l'adattamento e la resilienza ai cambiamenti climatici delle economie emergenti e dei Paesi partner. CDP contribuisce attivamente ai gruppi di lavoro, in particolare a quelli relativi allo sviluppo di strumenti innovativi di investimento nell'ambito dell'adattamento climatico, ed alla definizione di metodologie comuni di misurazione dei flussi finanziari e degli impatti generati dalle operazioni a tema adattamento climatico;
- “*2XCollaborative*”, che rappresenta l'evoluzione della “*2XChallenge*” – *partnership* fondata da CDP e dalle altre Banche di Sviluppo (*DFI*) del G7 nel 2018 – e che riunisce diversi tipi di investitori pubblici e privati per incrementare gli investimenti a favore della parità di genere e l'emancipazione femminile nei Paesi emergenti e in via di sviluppo. CDP partecipa ai principali tavoli di lavoro dell'associazione “*2XCollaborative*”, in particolare a quelli volti a definire e migliorare i criteri di valutazione degli impatti delle operazioni nonché a quelli tesi a valorizzare il nesso tra emancipazione femminile e contrasto al cambiamento climatico.

Inoltre, CDP ha promosso *webinar* e eventi di *match-making*, con il duplice obiettivo di mettere in contatto imprese italiane con controparti attive in Paesi di particolare rilevanza per il Sistema Italia (es. Indonesia, Marocco e Messico). Inoltre, CDP ha anche contribuito ai tavoli di lavoro promossi congiuntamente dal MAECI e dal MEF sulle opportunità per le imprese italiane derivanti dalle iniziative delle Banche Multilaterali di Sviluppo.

Si segnala che CDP ha partecipato all'attività dell'*African Private Equity and Venture Capital Association (AVCA)*, associazione panafricana che ha l'obiettivo di promuovere e favorire gli investimenti nel settore del *private equity* nel continente africano, e della *Global Private Capital Association (GPCA)*, associazione internazionale che si occupa di investimenti privati nei Paesi partner, includendo *private equity*, *private debt* e *private infrastructure*. Oltre ad aver partecipato a diversi eventi di *networking*, acquisendo *expertise* specifica anche in campo climatico su mercati emergenti e in via di sviluppo, CDP è entrata a far parte del *DFI Council* di GPCA, consolidando il proprio ruolo di istituzione finanziaria di sviluppo del settore privato. Infine, nel corso del 2022, CDP ha ulteriormente rafforzato le proprie interlocuzioni con le Organizzazioni italiane della Società Civile (OSC), anche attraverso la partecipazione ai Gruppi di Lavoro del Consiglio Nazionale per la Cooperazione allo Sviluppo (CNCS) e ad eventi promossi dalle stesse OSC.

Informazioni sulle attività di cooperazione allo sviluppo di CDP possono essere reperite sulla

pagina web istituzionale [Cooperazione internazionale: investire in Paesi emergenti | CDP](#); [Le nostre iniziative|External Investment Plan \(EIP\) | CDP](#).

IV. L'ATTIVITA' DI COOPERAZIONE ALLO SVILUPPO SVOLTA DALLE ALTRE AMMINISTRAZIONI PUBBLICHE

1. LA PRESIDENZA DEL CONSIGLIO DEI MINISTRI- DIPARTIMENTO DELLA PROTEZIONE CIVILE



Le attività di cooperazione allo sviluppo del Dipartimento della protezione civile (DPC), finanziate con fondi propri, sono indirizzate principalmente:

- al coordinamento della risposta del Servizio nazionale di protezione civile a favore di un paese colpito da un disastro naturale o antropico, previa dichiarazione dello stato di emergenza da parte del Consiglio dei Ministri, su richiesta del Ministero degli affari esteri e della cooperazione internazionale.

La decisione di intervenire per portare soccorso, a seguito della richiesta di assistenza da parte del Paese colpito, dipende dalla tipologia e gravità dell'emergenza e dalla valutazione tecnica e politica dell'operazione. In tutti i casi, è stretta l'interlocuzione con il MAECI che suggerisce le priorità geopolitiche. Per accedere a dati e informazioni sulle iniziative: <https://www.protezionecivile.gov.it>;

https://ec.europa.eu/echo/index_it;

- alla cooperazione tecnica, finanziando la realizzazione di progetti finalizzati per lo più alla riduzione del rischio per la mitigazione degli impatti ambientali, sociali ed economici connessi ai disastri naturali, con personale proprio o tramite i Centri di Competenza definiti dal DPCM del 14 settembre 2012 e individuati con decreto del Capo del Dipartimento della protezione civile del 24 luglio 2013, n. 3152, e successive integrazioni, che forniscono servizi, informazioni, dati, elaborazioni e contributi tecnico- scientifici in specifici ambiti. Per accedere a dati e informazioni sulle iniziative: <https://www.cimafoundation.org>;

- alla copertura di costi *in-kind* di progetti finanziati con fondi europei (costi non inseriti nel computo dell'APS 2022) relativi ad attività di assistenza tecnica volte a rafforzare le capacità istituzionali nel settore della gestione e riduzione del rischio da disastro, in particolare nei Paesi dei Balcani e del Mediterraneo.

Per accedere a dati e informazioni sulle iniziative: <https://www.protezionecivile.gov.it>;

https://ec.europa.eu/echo/index_it.

[Interventi realizzati mediante coinvolgimento delle componenti e strutture del Servizio Nazionale di Protezione Civile \(art. 1 del D.L. 1/2018\):](#)

Interventi per invio di assistenza umanitaria in Ucraina a seguito del conflitto in atto, finalizzati a fronteggiare la situazione di emergenza determinatasi nel Paese. In particolare, le attività hanno riguardato beni e risorse logistiche per assicurare l'assistenza alla popolazione, farmaci e dispositivi sanitari (con consegna presso *hub* europei nei Paesi limitrofi), effettuazione di evacuazioni mediche (MEDEVAC) e dispiegamento di team medici.

Tali interventi sono stati per lo più realizzati nell'ambito del Meccanismo Unionale di protezione civile, complessivamente sono state consegnate all'Ucraina 1.185 tonnellate di assistenza materiale e 233 pazienti ucraini sono stati evacuati verso ospedali in Italia; il valore stimato globale dell'assistenza è di oltre 8 milioni di euro. Una parte dell'assistenza è stata invece convogliata in via bilaterale, per il tramite dell'Ambasciata d'Ucraina in Italia. Gli interventi sono stati svolti nel quadro del coordinamento generale delle autorità nazionali ucraine, ma senza specifico monitoraggio e/o valutazione.

Interventi per invio di assistenza umanitaria in Moldavia a seguito della situazione di emergenza determinata dal massiccio afflusso di profughi ucraini, sono stati assicurati beni e risorse logistiche per l'assistenza ai profughi.

Tali interventi sono stati realizzati in ambito Meccanismo Unionale di protezione civile, complessivamente sono state consegnate alla Moldavia 192 tonnellate di assistenza materiale, il valore stimato globale dell'assistenza è di quasi 2 milioni di euro. Gli interventi sono stati svolti nel quadro del coordinamento generale delle autorità nazionali moldave, ma senza specifico monitoraggio e/o valutazione.

Attività di accoglienza, soccorso e assistenza alla popolazione proveniente dall'Ucraina in fuga dalla guerra sul territorio nazionale, coordinata dal DPC e fornita attraverso il Servizio Nazionale di Protezione Civile mediante un modello coordinato di *governance* multilivello, sulla base di uno stato di emergenza di rilievo nazionale e di un Piano nazionale.

Tali attività hanno compreso: l'organizzazione e la gestione di aree di transito e di prima accoglienza, il trasferimento e l'assistenza in strutture alloggiate e la successiva assegnazione ai Centri di accoglienza straordinaria / Sistemi di accoglienza e integrazione (CAS/SAI), l'accoglienza diffusa presso strutture private, forme di sostentamento per le persone richiedenti la protezione temporanea con autonoma sistemazione, contributi forfettari per l'accesso alle prestazioni del Servizio sanitario nazionale, con il ricorso a Commissari delegati/Soggetti Attuatori.

Tutte le iniziative realizzate dal Dipartimento della Presidenza del Consiglio di cui sopra contribuiscono al raggiungimento degli SDG definiti dai Paesi partner, senza tuttavia essere stati appositamente concordati a priori, trattandosi di interventi di emergenza.

Interventi realizzati tramite Fondazione CIMA quale Centro di Competenza definito dal DPCM del 14 settembre 2012 e individuato con decreto del Capo del Dipartimento della protezione civile del 24 luglio 2013, n. 3152, e successive integrazioni:

Il workshop *Risk Knowledge and Early Warnings for Climate Resilience* ha rappresentato un'opportunità per condividere conoscenze ed esperienze tra i diversi attori nazionali e internazionali su come la conoscenza del rischio basato su evidenze scientifiche e un efficace sistema di allerta precoce possano contribuire a ridurre l'impatto socio-economico dei disastri, favorendo lo sviluppo sostenibile del paese. L'evento, svoltosi a Maputo dall'8 al 10 giugno 2022, è stato organizzato da Fondazione CIMA (Centro Internazionale in Monitoraggio Ambientale) in collaborazione con l'Istituto Nazionale per la Gestione dei Disastri del Mozambico (INGD) e WeWorld Onlus - Gruppo di Volontariato Civile - GVC, con il supporto dell'Ambasciata italiana, l'Ufficio delle Nazioni Unite per la Riduzione del Rischio di Catastrofi (UNDRR) e la Commissione Europea (Direzione Generale per la protezione civile europea e le operazioni di aiuto umanitario - DG-ECHO).

L'iniziativa si inserisce nel quadro delle attività per il raggiungimento degli SDG 1.5; 11.5; 13,1.

Una visita-studio di una delegazione del governo turco in Italia dal 3 al 7 ottobre 2022 ha incluso scambi di esperienze con esperti di protezione civile presso la sede di Fondazione CIMA a Savona, presso il Centro Funzionale regionale in Genova e presso il DPC in Roma. La delegazione era composta da funzionari del Ministero dell'Interno - Autorità per la gestione dei disastri e delle emergenze - AFAD (www.afad.gov.tr), la principale istituzione che lavora per la prevenzione sui temi di protezione civile. La visita-studio, nell'ambito di un contratto di servizio finanziato dal governo turco e dall'UE, ha avuto come obiettivo conoscere lo stato dell'arte dei sistemi di allerta precoce in Italia e stabilire una rete professionale tra le istituzioni di uno degli Stati membri EU (Italia) e l'AFAD.

L'iniziativa si inserisce nel quadro delle attività per il raggiungimento degli SDG 1.5; 11.5; 13,1.

2. IL MINISTERO DELL'INTERNO



In coerenza con le priorità del documento triennale di programmazione ed indirizzo della cooperazione italiana allo sviluppo 2021-2023, la questione migratoria e la protezione dei rifugiati rimangono al centro dell'azione di

cooperazione del Dipartimento per le libertà civili e l'immigrazione del Ministero dell'Interno, a sostegno dei target 16 e 10.7 dell'Agenda 2030 delle Nazioni Unite.

L'impegno al rafforzamento istituzionale dei Paesi partner è condotto attraverso una importante iniziativa, il Programma Regionale di Sviluppo e Protezione per il Nord Africa (RDPP), che promuove l'adozione di sistemi di *governance* e di sostegno alle istituzioni locali, nel tentativo di prevenire e contrastare le situazioni di fragilità delle strutture statali e delle istituzioni, con particolare riferimento alla gestione dei flussi migratori misti e alla protezione di rifugiati, vittime di tratta e vulnerabili. Tale iniziativa, per la quale l'Italia è capofila di un consorzio di 14 Stati membri della UE, è un Programma europeo finanziato al 90% con fondi Fondo asilo migrazione e integrazione dell'UE (FAMI) ed è volto a rafforzare la protezione di migranti e rifugiati migliorando le loro condizioni di vita e offrendo loro delle alternative valide e significative alla migrazione irregolare. Al contempo, viene supportato il welfare delle comunità ospitanti, promuovendo la loro capacità di resistenza agli stravolgimenti sociali, politici ed economici. La quarta fase del Programma, il cui *Grant Agreement* con la Commissione Europea è stato firmato a dicembre 2019, ha riguardato Algeria, Ciad, Egitto, Libia, Marocco, Mauritania, Niger e Tunisia, con progetti realizzati nel biennio 2020-2021, ed è stata finanziata con 12 milioni di euro dal FAMI, 800 mila euro dall'Italia e 400 mila euro dalla Repubblica Ceca. La quinta fase, avviata a dicembre 2020, ha avuto un finanziamento di 20 milioni di euro di fondi FAMI e un cofinanziamento italiano di 2.2 milioni di euro. I progetti, iniziati a gennaio 2021 termineranno entro dicembre 2023. La sesta fase, avviata all'inizio del 2023, vede il finanziamento di ulteriori 16 progetti, del valore di 28 milioni di euro (di cui 2,2 di cofinanziamento italiano), che sono iniziati a gennaio 2023 e termineranno a dicembre 2024.

Al fine di adottare un approccio integrato e multilivello, mirato ad affrontare le cause strutturali della migrazione forzata, il Dipartimento per le libertà civili e l'immigrazione del Ministero dell'Interno sta finanziando con soli fondi nazionali interventi di sviluppo sociale ed economico e volti alla creazione di posti di lavoro in alcuni Paesi (Costa d'Avorio, Etiopia, Mali, Niger, Nigeria e Tunisia). Le attività sono finalizzate a percorsi formativi, promozione di forme di sviluppo locale e socio-economico, creazione di prodotti finanziari, promozione del trasferimento delle competenze, miglioramento dei servizi di protezione e cura dell'infanzia, rafforzamento dei sistemi di stato civile e anagrafe e campagne di *awareness* sui rischi dell'immigrazione irregolare. I 16 progetti, iniziati ad ottobre 2020, termineranno fra settembre 2022 e giugno 2023.

L'Ufficio Relazioni Internazionali del Ministero dell'Interno, inoltre, coordina e gestisce il programma nazionale di reinsediamento, cofinanziato con le risorse del FAMI, che consiste nel trasferimento di rifugiati dai paesi di primo asilo (Libano, Giordania, Libia, Sudan, Turchia, Siria) verso l'Italia. L'Ufficio coordina le attività concernenti i "corridoi umanitari", finalizzati a favorire l'arrivo in Italia in modo legale e sicuro di potenziali destinatari di protezione internazionale da Libano, Giordania, Pakistan, Iran, Libia, Etiopia e Niger. Dal febbraio 2020 e per tutto il 2021 la crisi pandemica ha parzialmente bloccato le operazioni di trasferimento dei beneficiari. Nel 2021 non si è registrato alcun arrivo nell'ambito del programma nazionale di reinsediamento, che è ripreso nel 2022 con l'arrivo di 62 beneficiari, 58 dal Libano e 4 dalla Libia. Tramite i corridoi umanitari sono arrivati inoltre 505 beneficiari nel 2021 per lo più di nazionalità eritrea e siriana, e 969 beneficiari nel 2022, di cui 479 cittadini afgani provenienti da Pakistan e Iran. Nel 2022 sono altresì proseguite le evacuazioni dalla Libia, che hanno consentito il trasferimento in Italia di 278 rifugiati particolarmente vulnerabili.

Da giugno 2021, a seguito del ritiro del contingente militare internazionale dall'Afghanistan e della crisi politica determinatasi nel Paese, il Ministero della Difesa, in collaborazione con altre Amministrazioni, fra cui il Ministero dell'Interno, ha dato avvio a complesse attività a supporto della popolazione afgana, in particolare a beneficio dei collaboratori delle forze armate italiane e dei propri familiari. In una prima fase, le operazioni di evacuazione sono state effettuate direttamente dall'Afghanistan ed hanno permesso il trasferimento in Italia, nel 2021, di 4.960 cittadini afgani; a partire da novembre 2021, le operazioni di esfiltrazione hanno avuto luogo dai Paesi limitrofi, in

particolare Iran, Pakistan e Turchia, ed hanno permesso di trasferire in Italia, nel 2022, ulteriori 738 cittadini afgani. Il Dipartimento per le libertà civili e l'immigrazione del Ministero dell'Interno ne ha garantito l'allocazione in accoglienza e il monitoraggio dei trasferimenti sul territorio.

Inoltre, il Dipartimento per le libertà civili e l'immigrazione del Ministero dell'Interno continua a finanziare con fondi propri la campagna informativa “*Aware migrants*” sui rischi dell'immigrazione irregolare, realizzata da OIM in diversi paesi africani.

Per quanto riguarda i Rimpatri Volontari Assistiti, essi permettono di ad assistere in maniera organizzata i migranti che, non volendo o non potendo più restare sul territorio italiano, intendono, su base volontaria, fare rientro nel proprio Paese di origine, realizzando un percorso di inserimento socio-economico, supportato da servizi di accompagnamento mirati. Nel corso del 2022, sono stati rimpatriati, in applicazione di detta misura, 145 migranti. Delle 6 progettualità di Rimpatrio Volontario Assistito con Reintegrazione, finanziate a seguito dell'Avviso pubblicato nel 2018, tre hanno concluso, nel corso del 2022, le proprie attività. Si tratta dei progetti “UNO” del Comitato Europeo per la Formazione e l'Agricoltura – CEFA, e “Back to the Future 2” del Gruppo Umara Solidarietà Puletti – GUS, terminati il 31 marzo 2022, e del progetto “Re-Build” del Consorzio per la Cooperazione e la Solidarietà – COESO, terminato il 30 settembre 2022.

Attualmente, sono attivi i seguenti 3 progetti: “Integrazione di Ritorno 4” del Consiglio Italiano per i Rifugiati – CIR; “Ermes 3” del Centro Informazione e Educazione allo Sviluppo - CIES e “The Way of Future” di Arci Mediterraneo. Le date di conclusione previste per i predetti progetti sono rispettivamente il 30 aprile 2023 (per il progetto CIR) ed il 30 settembre 2023 (per i progetti realizzati da CIES ed Arci Mediterraneo).

Di seguito, i link web dove è possibile reperire informazioni utili:

[Dipartimento per le Libertà civili e l'Immigrazione | Ministero dell'Interno](#)

[Immigrazione e asilo | Ministero dell'Interno](#)

[Relazioni Internazionali | Dipartimento Libertà Civili e Immigrazione \(interno.gov.it\)](#)

3. COMANDO GENERALE DELL'ARMA DEI CARABINIERI

Nel quadro dell'impegno dell'Italia a favore del sostegno e del mantenimento della pace, della stabilità e della sicurezza internazionali, l'orientamento ormai consolidato dell'Arma dei Carabinieri mira a fornire il proprio contributo ai processi di ricostruzione e di stabilizzazione civile, sostenendo ove necessario la giustizia di transizione, il rafforzamento delle istituzioni, la democratizzazione e lo sviluppo della società civile, lo sradicamento delle cause della violenza e della fragilità e il rafforzamento della resilienza. Tali obiettivi possono essere definiti naturalmente complementari e sinergici con quelli, più generali, dell'aiuto umanitario, che tuttavia non costituiscono il *core business* delle iniziative attualmente in corso. Allo stesso tempo, le numerose attività in tema di *capacity building* e assistenza tecnica promosse dall'Arma nel 2022, sempre “a sistema” con MAECI e Ministero della Difesa, si sono rivelate assolutamente funzionali al conseguimento dello sviluppo economico e sociale e, più in generale, al miglioramento delle condizioni di vita nei Paesi destinatari.

Gli interventi a carattere non operativo posti in essere hanno riguardato il mantenimento della pace e della sicurezza internazionale, oltre che la prevenzione e il contrasto al terrorismo e alla criminalità organizzata. Tali obiettivi sono stati perseguiti mediante il trasferimento di competenze e “*know how*” a favore delle omologhe istituzioni operanti nei Paesi beneficiari, sia in ambito progettuale che bilaterale e multilaterale (anche attraverso lo svolgimento di visite di studio, seminari, scambi di conoscenze e buone prassi). Tra i principali co-finanziatori di tali azioni vi sono il MAECI, il Ministero della Difesa, l'UE e UNODC. Si segnalano, al riguardo, le numerose attività addestrative di “sicurezza sostenibile” somministrate sul territorio nazionale, presso i principali Training Centre

dell'Arma, e all'estero, presso i beneficiari. Le tematiche proposte da esperti in servizio presso le unità specializzate dell'Arma, hanno riguardato prioritariamente la tutela dell'ambiente, la salute ed il patrimonio culturale, ma anche la protezione dei diritti umani e delle libertà fondamentali in attività di polizia ed il contrasto alla tratta degli esseri umani. In particolare, in aderenza alla *roadmap* fissata dall'Agenda 2030 delle Nazioni Unite e dai suoi 17 obiettivi, specifica attenzione è stata dedicata alla mitigazione e all'adattamento climatico, alla protezione dell'ambiente, alla biodiversità ed agli ecosistemi, alla sicurezza alimentare, alla riduzione del rischio di catastrofi ed alla ingegneria forestale. Si inquadra in tale ambito l'istituzione a Sabaudia di un "Centro di Eccellenza Internazionale - Carabinieri per l'ambiente e la cura del territorio", a seguito di apposito decreto interministeriale (MAECI-MD-MIPAAF-MITE) del 2021, presso il quale è possibile somministrare pacchetti formativi per condividere l'expertise della componente forestale, ambientale e agroalimentare dell'Arma con tutti gli stakeholder (forze di sicurezza, funzionari di agenzie governative e non governative, società civile, Università e ricerca) provenienti in particolare dai Paesi partner. Il progetto, proposto agli organismi onusiani attivi nel settore (Programma delle Nazioni Unite per l'ambiente - UNEP, Programma delle Nazioni Unite per lo sviluppo - UNDP, Dipartimento per il supporto operativo - DOS e Dipartimento per le Operazioni di Pace - DPO) e al Consiglio dell'Unione Europea, si affianca alle attività del Centro di Eccellenza per le Polizie di Stabilità (*CoESPU*) di Vicenza, assetto nazionale addestrativo e dottrinale, che, dal 2005, incrementa le capacità di *peacekeeping*, soprattutto nel continente africano, per la partecipazione a operazioni di pace delle Nazioni Unite, formando personale da impiegare a sua volta come istruttori nei Paesi di provenienza. Parimenti, vengono formati e specializzati numerosi operatori di polizia presso l'Istituto Superiore di Tecniche Investigative (*ISTI*) di Velletri. Indispensabile per agevolare i rapporti di cooperazione con le Autorità locali è anche la rete di esperti (di sicurezza, di *military diplomacy*, di sicurezza e *capacity building*) che l'Arma ha distaccato presso alcuni tra i principali organismi internazionali (Unione Europea, UNESCO e Unione Africana). È stata inoltre istituita una posizione di *Adviser* in Ruanda, che potrebbe essere replicata a breve in Algeria, Senegal, Niger e Giordania. Anche lo sviluppo dei Piani di Cooperazione Difesa si è rivelato determinante a questi fini. Infine, le intese tecniche siglate dall'Arma con 19 partner provenienti dal quadrante africano, mediterraneo, medio-orientale, del Golfo e latino-americano fanno da volano e assicurano un appropriato inquadramento giuridico a tali attività.

Informazioni relative alle attività sopra descritte possono essere reperite al seguente link istituzionale: [Proiezione Internazionale \(carabinieri.it\)](https://www.carabinieri.it/Portale/Default.aspx?Area=Proiezione+Internazionale).

Si precisa che, per ragioni di tempistica, i dati relativi alle attività di Assistenza Pubblica allo Sviluppo realizzate dall'Arma dei Carabinieri non sono stati inseriti nei computi preliminari comunicati all'OCSE-DAC nel mese di marzo e illustrati nella sezione I.3 dedicata all'Aiuto Pubblico Allo Sviluppo italiano del 2022. Il contributo dell'Arma dei Carabinieri sarà tuttavia valorizzato durante la notifica definitiva, nel luglio 2023, dei dati del 2022.

4. GUARDIA DI FINANZA



Le attività formative internazionali erogate nell'anno 2022 dalla Guardia di Finanza in collaborazione con l'OCSE, nonché le attività svolte in autonomia in modalità *e-learning*, nel complesso tese a promuovere una cultura investigativa comune e condivisa e a diffondere le migliori metodologie d'indagine a rafforzamento dei Paesi beneficiari, sono sinteticamente riportate di seguito. Le attività perseguono l'SDG 17.1.

Il CIAT (*Centro Interamericano de Administraciones Tributarias*) è un organismo internazionale, senza scopo di lucro, istituito nel 1967 con l'obiettivo di modernizzare le amministrazioni fiscali dei Paesi del Sudamerica e di promuoverne l'evoluzione, l'accettazione sociale ed il rafforzamento istituzionale. All'Organizzazione aderiscono attualmente 42 Paesi, alcuni dei quali geograficamente estranei al contesto latino-americano. L'Italia è Paese membro dal 1992.

Dal 2010, su specifico incarico del Ministro dell'Economia e delle Finanze *pro tempore*, la Guardia di Finanza è l'Autorità competente a rappresentare il nostro Paese in seno al CIAT.

Per l'anno 2022, è stata versata una quota annuale pari ad euro 75.756,79.

Nell'ambito dei continui rapporti di collaborazione con l'OCSE, in data 17 giugno 2014 è stato sottoscritto uno specifico *Memorandum of Understanding* relativo all'istituzione, presso la Scuola di Polizia Tributaria di Lido di Ostia, dell'*International Academy for Tax Crime Investigation* dell'OCSE, successivamente rinnovato il 27 giugno 2017 e, da ultimo, il 10 giugno 2022.

L'Ente di formazione così istituito offre programmi di addestramento a favore di funzionari impegnati nella lotta alla criminalità economico-finanziaria provenienti da Paesi partner, rispondendo agli obiettivi strategici perseguiti dall'OCSE.

Nello specifico, di norma, le attività dell'Academy prevedono l'erogazione, per ogni anno di studio, di attività formative a beneficio di partecipanti appartenenti ad autorità di *law enforcement* dei Paesi ricompresi nella lista dei Paesi beneficiari di APS stilata dall'OCSE-DAC, così suddivise:

- n. 2 corsi "Foundation Programme", finalizzati a fornire ai partecipanti le competenze basilari per condurre indagini finanziarie, con particolare riferimento all'identificazione dei flussi monetari;
- n. 2 corsi "Intermediate Programme", volti a formare i frequentatori sulle modalità di gestione delle indagini finanziarie, anche in ambito internazionale;
- n. 2 corsi "Specialty", focalizzati sull'approfondimento delle prassi investigative utilizzate in specifici ambiti criminali, quali le frodi IVA internazionali, il riciclaggio e la confisca di patrimoni illeciti.

Per l'annualità in esame, le sei (6) attività didattiche svolte a titolo gratuito, sono riportate di seguito:

- OECD Foundation Programme - Progetto MENA (Middle East North Africa) "Conducting Financial Investigations" (10/01/2022 - 21/01/2022);
- OECD Foundation Programme "Conducting Financial Investigations" (07/02/2022 - 18/02/2022);
- OECD Specialty Programme "Investigative Techniques for the Effective Use of Banking Information" (16/05/2022 - 25/05/2022);
- OECD Intermediate - "Managing Financial Investigations" (05/09/2022 - 23/09/2022);
- OECD Intermediate Programme - Progetto MENA (Middle East North Africa) "Managing Financial Investigations" (03/10/2022 - 14/10/2022);
- OECD Specialty Programme "Anti-Money Laundering: Current Trends, Prosecutions and Challenges presented by Crypto Assets" (22/10/2022- 10/12/2022).

Nel corso del 2022, nell'ambito delle iniziative di cooperazione svolte dalla Guardia di Finanza, sempre più rilievo hanno assunto le attività di *capacity building* a favore di forze di polizia ed agenzie di *law enforcement* estere, a causa del persistere della situazione pandemica che non ha consentito l'erogazione di attività didattiche in presenza. Tale strumento ha permesso di migliorare la capacità di reazione alle minacce criminali economico-finanziarie e di accrescere la sensibilità verso una "comune cultura investigativa".

Le iniziative formative in questione, erogate a titolo gratuito, attraverso le piattaforme telematiche in lingua inglese, francese e spagnola sono state le seguenti:

- "Principi internazionali per il contrasto al riciclaggio ed al finanziamento al terrorismo";
- "Il metodo economico-finanziario per l'aggressione patrimoniale alla criminalità organizzata";
- "Tax and Crime Global Project - Basic Training".

In totale, 24 Paesi destinatari di APS, quali Albania, Argentina, Belize, Bolivia, Brasile, Colombia, Cuba, Ecuador, El Salvador, Georgia, Ghana, Guatemala, Guyana, Haiti, Giamaica, Messico,

Montenegro, Nicaragua, Panama, Paraguay, Perù, Saint Lucia, Senegal e Suriname, hanno beneficiato dei corsi sopra menzionati.

La GdF dispone di una pagina web apposita che illustra le attività internazionali da essa svolte, di seguito si riporta il link: La collaborazione internazionale - Guardia di Finanza (gdf.gov.it).

5. IL MINISTERO DELLA CULTURA, DIREZIONE GENERALE EDUCAZIONE, RICERCA E ISTITUTI CULTURALI



Direzione generale
Educazione, ricerca
e istituti culturali

Nel corso del 2022, il Ministero della Cultura, tramite la Direzione generale Educazione, ricerca e istituti culturali (DGERIC), ha proseguito le proprie attività istituzionali a favore di Paesi beneficiari di APS. Il progetto ARCHEO-CUBA nasce infatti come prosecuzione di precedenti attività istituzionali condotte dalla DGERIC, che già nel 2017, attraverso l'Istituto Centrale per il Restauro (ICR), aveva avviato attività di formazione a beneficio dei Paesi del centro America, con il progetto CARICOM.

Alla luce dei contatti intercorsi con funzionari cubani nel quadro della summenzionata iniziativa e dell'emergere di valori e potenzialità comuni in materia di salvaguardia del patrimonio culturale, la DGERIC ha partecipato come partner alla redazione della proposta Archeo-Cuba per il bando AICS riservato agli Enti locali nel 2019 (Avviso per la concessione di contributi a iniziative presentate dagli Enti territoriali per la "Promozione dei Partenariati Territoriali e implementazione territoriale dell'Agenda 2030". Il progetto, risultato vincitore, ha preso avvio nel mese di luglio del 2021, ed è previsto che duri complessivamente 36 mesi.

Cuba è compresa tra i 20 Paesi individuati nel "Documento triennale di programmazione e di indirizzo 2021-2023 come prioritari per la cooperazione allo sviluppo italiana. L'ampio partenariato italiano e cubano vede coinvolti, oltre alla DGERIC, il Comune di San Felice Circeo (Ente proponente), l'ARCS Arci Culture Solidali, il Dipartimento di Biologia Ambientale dell'Università Sapienza di Roma, la Fondazione "Scuola dei beni e delle attività culturali", il Parco Nazionale del Circeo, l'*Oficina del Conservador de la Ciudad de Matanzas* (OCCM) e l'*Oficina del Historiador de la Ciudad de la Habana* (OHcH).

Nel quadro dell'azione istituzionale della DGERIC, il Progetto Archeo – Cuba si pone in linea di continuità con le Convenzioni e gli accordi già in essere ed ancora vigenti con il Dipartimento di Biologia Ambientale dell'Università Sapienza di Roma, con la Fondazione "Scuola dei beni e delle attività culturali" e con il Parco Nazionale del Circeo. In particolare, la DGERIC ha avviato con il Parco nazionale del Circeo progetti di conoscenza e recupero del patrimonio storico, relativi al patrimonio in contesti naturali, nei quali inserire azioni volte al conseguimento ed alla valutazione multidisciplinare degli obiettivi dell'Agenda 2030.

Anche il progetto Archeo-Cuba propone azioni di conoscenza, ricerca e valorizzazione di contesti storici, archeologici e naturali. Inoltre, attraverso la valutazione multidisciplinare dei siti target, le è possibile proporre interventi pilota volti al contrasto dell'impatto dei cambiamenti climatici sui siti. Il programma formativo in parola, che alterna teoria e pratica sul campo, coinvolgendo le varie professionalità operanti nei beni culturali, contribuisce al raggiungimento del SDG 4 ed in particolare ad "assicurare un'istruzione di qualità, equa ed inclusiva, e promuovere opportunità di apprendimento permanente per tutti": Target 4.1, 4.2, 4.3, 4.4, 4.5, 4.7.

Il progetto contribuisce inoltre al raggiungimento dei seguenti SDG / Target: 8.9, 11.4, 17.2.

Inoltre, la valutazione degli interventi naturali svolti in siti di interesse storico (presso la capitale cubana e presso il fiume Canimar in Matanzas) contribuisce al raggiungimento degli SDG / Target: 13.1, 13.2, 13.b, 14.2, 15.3, 15.a.

Per la divulgazione e la disseminazione del progetto si rimanda a quanto pubblicato sul sito della DGERIC e attraverso i canali Facebook e You Tube ufficiale della DGERIC.

<https://dger.beniculturali.it/attivita-internazionali/progetto-arqueocuba/>

Inoltre, la Direzione Generale Cinema e Audiovisivo del Ministero della Cultura, prevede specifici sostegni economici alle opere cinematografiche e audiovisive realizzate in regime di coproduzione o di compartecipazione internazionale con Paesi ricompresi nella lista OCSE – DAC dei beneficiari di APS. In tale ultimo caso, infatti, i contributi e le altre misure di sostegno pubblico previste possono raggiungere la misura del 100% del costo complessivo di produzione, mentre di norma tali contributi non possono superare il 50% del costo complessivo (o il 60%, in caso di coproduzione internazionale). Nel 2022 sono state realizzate le seguenti coproduzioni internazionali:

- “Koza Nostra” - coproduzione con l’Ucraina con quota maggioritaria italiana dell’80% e quota minoritaria ucraina del 20%
- “La pelle del tamburo” – coproduzione italo-spagnola colombiana con quote rispettivamente del 20%, 60% e 20%.

6. IL MINISTERO DELLA DIFESA



**MINISTERO
DELLA DIFESA**

Nell’ambito della gestione delle crisi internazionali, sempre più complesse e articolate, che richiedono un approccio nazionale multidimensionale, è essenziale

dotarsi di una funzione operativa capace di connettere l’ambiente civile a quello militare, tenendo conto del contesto sociale, politico, culturale, religioso ed economico dei teatri operativi in cui la Difesa italiana è chiamata ad operare. Tale funzione si esplica attraverso il CIMIC (*Civil Military Cooperation*), attività operativa non cinetica intesa a supportare il raggiungimento degli obiettivi della missione con funzioni di coordinamento, cooperazione e interazione efficaci fra la componente militare e i diversi attori non-militari presenti sul territorio.

In esito a quanto sopra riportato, i Comandanti di contingenti militari nazionali nell’ambito delle missioni internazionali possono essere autorizzati a disporre interventi, acquisti o lavori in supporto diretto alla popolazione e alle istituzioni locali; allo stesso modo, possono essere chiamati a porre in essere iniziative che si contraddistinguono per l’elevato ed immediato impatto sulla dimensione civile, al duplice scopo di supportare gli obiettivi della missione militare assegnata e di acquisire, mantenere ed incrementare il consenso nei confronti del Contingente militare nazionale. Per l’esecuzione di suddette attività di Cooperazione Civile-Militare, chiamate *Quick Impact Projects (QIPs)*, nel corso dell’Esercizio Finanziario 2022, è stato stanziato un finanziamento di 2.100.000 € sulla base della deliberazione del Consiglio dei Ministri del 15 giugno 2022 concernente la partecipazione dell’Italia alle Missioni Internazionali ed alle iniziative di cooperazione allo sviluppo per il sostegno dei processi di pace e di stabilizzazione, in attuazione della Legge-quadro sulle Missioni Internazionali n. 145 del 2016.

Le citate assegnazioni sono state attribuite ai teatri operativi per il tramite del COVI (Comando Operativo di Vertice Interforze) a seguito di coordinamento con lo Stato Maggiore della Difesa. I settori di intervento per le attività CIMIC, esplicitati nella tabella sottostante, sono stati definiti dai Comandanti e approvati dal COVI sulla base delle priorità operative fissate da:

- policy nazionale, direttive operative e linee guida del COVI;
- intenti del Comando in cui operano i Contingenti militari italiani;
- esigenze prospettate da altri elementi dello staff dei Comandanti;
- collaborazioni con attori civili locali.

Nel processo di pianificazione di tali interventi sono state individuate e perseguite solo attività a supporto delle linee di operazione del cd. “progetto operativo” del Comandante, e quindi strumentali al conseguimento dell’obiettivo militare ed alla realizzazione dell’*end state* desiderato. È stata anche

valutata preventivamente la coerenza degli interventi CIMIC con gli effetti da ottenere, ricercando sempre la massima integrazione con le altre branche funzionali.

Inoltre, ogni progetto CIMIC è scaturito da una attività di *assessment* dell'ambiente civile, nonché da una attenta valutazione delle richieste delle Autorità locali, presupposti cardine per assicurare sia la sostenibilità dei progetti in termini di risorse umane, materiali e finanziarie, chela fiducia della componente civile presente nel teatro operativo.

Gli interventi realizzati nel 2022, di seguito riportati, sono in linea con gli SDG 2 (fame zero), 3 (salute e benessere), 4 (istruzione di qualità), 6 (acqua pulita e igiene), 10 (ridurre le disuguaglianze), 16 (pace, giustizia e istituzioni forti).

Informazioni sulle attività possono essere reperite al seguente link [Eventi / News - Difesa.it](https://www.difesa.it/Eventi/News).

Paese di intervento	Settori di intervento	Importo erogato
LIBANO	Nr. 38 progetti finanziati nei seguenti settori: Autorità locali, Forze di Polizia, siti CIMIC, Acqua, Energia Elettrica, Igienico-sanitario, Salute, Minoranze e Gruppi Vulnerabili.	550.000 €
KOSOVO	Nr. 31 progetti finanziati nei seguenti settori: Autorità locali, Confini e Dogane, Forze di Polizia, Servizi di Emergenza, Telecomunicazioni e media, siti CIMIC, Energia Elettrica, Salute, Minoranze e Gruppi Vulnerabili.	350.000 €
CORNO D'AFRICA ed OCEANO INDIANO	Nr. 3 progetti finanziati nei seguenti settori: Istruzione, Cibo, Salute.	25.000 €
SOMALIA	Nr. 42 progetti finanziati nei seguenti settori: Autorità Locali, Forze di Polizia, Servizi di Emergenza, Strutture di detenzione, Acqua, Cibo, Igienico-sanitario, Salute, Minoranze e Gruppi Vulnerabili.	300.000 €
GIBUTI	Nr. 18 progetti finanziati nei seguenti settori: Autorità locali, Forze di Polizia, Cibo, Igienico-sanitario, Salute, Minoranze e Gruppi Vulnerabili, Movimenti di sfollati e rifugiati.	175.000 €
LIBIA	Nr. 8 progetti finanziati nei seguenti settori: Confini e Dogane, Salute, Sminamento Umanitario.	300.000 €
NIGER	Nr. 17 progetti finanziati nei seguenti settori: Autorità Locali, Servizi di Emergenza, Acqua, Cibo, Igienico Sanitario, Salute, Ricovero, Minoranze e Gruppi Vulnerabili.	400.000 €

7. IL MINISTERO DELL'UNIVERSITÀ E RICERCA



Il MUR, Direzione Generale dell'internazionalizzazione e della comunicazione, conformemente agli impegni internazionali assunti dall'Italia, assicura il contributo annuale a due organismi scientifici multilaterali situati sotto l'egida delle Nazioni Unite. In particolare, sulla base delle rilevanti disposizioni normative, il MUR garantisce l'erogazione

del contributo finanziario annuale a favore dell’Agenzia Internazionale per l’Energia Atomica (AIEA) e del Centro di fisica teorica di Trieste.

Inoltre, il MUR prende parte ai Consigli degli organi direttivi di tali organismi, al fine di partecipare direttamente alla definizione degli indirizzi scientifici ed economici degli stessi nonché di monitorare, puntualmente, l’impiego delle risorse erogate.

Le attività realizzate nel 2022 perseguono gli SDG 1, 1.a, 4, 4.a.

I dati riguardanti i finanziamenti erogati da questo Ministero agli Organismi internazionali sono pubblicati, in forma aggregata, sul sito istituzionale del MUR.

Ulteriori informazioni sono reperibili alle seguenti pagine web:

Mobilità internazionale | Ministero dell’Università e della Ricerca (mur.gov.it)

Direzione generale dell’internazionalizzazione e della comunicazione | Ministero dell’Università e della Ricerca (mur.gov.it)

8. IL MINISTERO DELL’ISTRUZIONE



Ministero dell’Istruzione

Nel corso del 2022, il Ministero dell’Istruzione ha proseguito la realizzazione del progetto A.L.I. (“Apprendimento della Lingua Italiana in Libia”) i cui obiettivi rientrano tra le priorità tematiche individuate nel Documento triennale di programmazione e di indirizzo 2021-2023 della Cooperazione italiana. La finalità del progetto A.L.I., che persegue l’SDG n. 4, è accrescere la conoscenza reciproca e sviluppare la comprensione interculturale tra i popoli ed i governi italiani e libici. In particolare, l’obiettivo è quello di promuovere e sviluppare un partenariato culturale al fine di rafforzare la cooperazione nel campo dell’istruzione attraverso l’istituzione dell’insegnamento della lingua italiana nel sistema educativo libico. Per questo motivo, nella seconda edizione del progetto, sono in corso di realizzazione le seguenti attività: 1) la progettazione condivisa e l’attuazione, in collaborazione con l’Università per Stranieri di Siena, di un corso di qualificazione professionale, in presenza e online, con un curriculum ad hoc relativo all’insegnamento dell’italiano come lingua straniera rivolto a 30 insegnanti selezionati da parte libica tra professori e laureati in italiano provenienti da università libiche in cui esistono Dipartimenti di italiano; 2) è stata istituita una Cabina di Regia con i rappresentanti delle autorità nazionali italiane e libiche competenti in materia di istruzione linguistica per garantire la migliore attuazione del progetto e facilitare il dialogo e la collaborazione al fine di migliorare la conoscenza reciproca dei sistemi scolastici, dei programmi di studio e dei metodi di insegnamento.

Si precisa che, per ragioni di tempistica, i dati relativi alle attività di Assistenza Pubblica allo Sviluppo realizzate dal Ministero dell’Istruzione non sono stati inseriti nei computi preliminari comunicati all’OCSE-DAC nel mese di marzo e illustrati nella sezione I.3 dedicata all’Aiuto Pubblico Allo Sviluppo italiano del 2022. Il contributo del Ministero dell’istruzione sarà tuttavia valorizzato durante la notifica definitiva, nel luglio 2023, dei dati del 2022.

9. IL MINISTERO DELL’AMBIENTE E DELLA SICUREZZA ENERGETICA



MINISTERO DELL’AMBIENTE
E DELLA SICUREZZA ENERGETICA

Con l’Accordo di Parigi sui cambiamenti climatici (Accordo di Parigi), i Paesi donatori si sono impegnati a versare 100 miliardi di dollari l’anno in finanziamenti a favore dei Paesi partner per aiutarli sia a ridurre le emissioni inquinanti sia ad accrescere la propria resilienza per contrastare gli effetti dei cambiamenti climatici. Nel quadro di tale impegno, prorogato sino al 2025, l’Italia si è impegnata a mobilitare 4 miliardi di dollari. La Convenzione quadro delle Nazioni Unite sui cambiamenti climatici (UNFCCC) e l’Accordo di Parigi forniscono il quadro di riferimento per la cooperazione internazionale sul clima, che si traduce operativamente nei contributi determinati a livello nazionale (NDCs), ossia nei programmi adottati da ogni singolo Stato per raggiungere gli obiettivi dell’Accordo di Parigi e nelle strategie nazionali di adattamento ai cambiamenti climatici (NAPs). Analogo riferimento è rappresentato dalle altre due

convenzioni, la Convenzione sulla Diversità Biologica (CBD) e la Convenzione delle Nazioni Unite per la lotta alla Desertificazione (UNCCD).

In questo quadro, il MASE ha avviato, nel corso del 2022, un ambizioso programma di potenziamento e rilancio della cooperazione in materia di sviluppo sostenibile. Ciò ha previsto un'azione sinergica a livello bilaterale e multilaterale, che si è concretizzata da un lato concordando con i Paesi beneficiari interventi in diversi settori chiave, dall'altro partecipando ad azioni e programmi promossi dal sistema delle Nazioni Unite e dalle banche multilaterali di sviluppo. Tali iniziative hanno consentito di accrescere sensibilmente il nostro livello di credibilità in campo ambientale, climatico e della sostenibilità, assicurando al nostro Paese adeguata visibilità su tali scenari, coerentemente con il ruolo centrale che l'Italia ricopre e che vuole consolidare in ambito internazionale. Per conferire massima efficacia all'azione del MASE, gli interventi si sono concentrati su aree geografiche identificate come prioritarie in considerazione del grado di vulnerabilità delle stesse agli effetti dei cambiamenti climatici: Africa e piccole isole in via di sviluppo.

Cooperazione bilaterale

Ad oggi, il MASE ha in vigore **37 Protocolli di Intesa con Paesi partner, 2 Protocolli di Intesa con Gruppi Regionali** e circa 60 progetti in corso. Nel 2022, sono stati stipulati sei nuovi accordi con i seguenti Stati: Cuba, Argentina, Marocco, Turchia, Unione delle Comore e Maldive ed un accordo con i Paesi membri della Comunità Caraibica (CARICOM), ad oggi sottoscritto da Antigua e Barbuda, Belize, Saint Kitts e Nevis e Saint Lucia; sono stati inoltre finanziati 14 progetti nell'ambito di accordi bilaterali.

Area geografica	Paesi	MoU terminati	MoU attivi	Progetti finanziati 2022	Fondi erogati 2022 (euro)	SDG
Africa	Eswatini	terminato nel 2022	in procinto di avviare la rinegoziazione	Supporto allo sviluppo di appropriate misure di mitigazione e adattamento al cambiamento climatico	582.528	6; 7; 13
				Riqualficazione energetica di un ospedale Raleigh Fitkin Memorial	881.749	7; 13
	Kenya		attivo fino a 01.2023			
	Ruanda		attivo fino al 2026			
	Lesotho	terminato nel 2021		Lesotho: mappatura delle fonti rinnovabili	443.440	7; 13
	Zambia		attivo fino al 11.2023			
America Latina e Caraibi	Argentina		attivo fino al 2027			
	CARICOM		attivo fino al 2027	Saint Lucia: implementazione del centro per servizi di geo-informazione	72.000	
	Cuba		attivo fino al 2027	Azioni di mitigazione e adattamento con il	354.915	13

				settore civile (ECOATLAS)		
	Paraguay		attivo fino 11.2023			
	Perù	terminato 2021	in negoziazione	MoU nel campo della vulnerabilità al cambiamento climatico, valutazione dei rischi, adattamento e mitigazione	339.133	6; 13; 15;17
	Repubblica Dominicana		attivo fino 02.2024			
Asia Centrale	Uzbekistan		si conclude 01.2024 (segue rinnovo automatico per 5 anni)			
	Turkmenistan		si conclude 11.2024 (segue rinnovo automatico di 5 anni)			
	Azerbaijan		attivo fino al 2027			
	Federazione Russa		senza data di scadenza			
	Armenia		attivo fino al 2026			
Europa/Balcani	Albania		senza data di scadenza			
	Montenegro		senza data di scadenza			
	Serbia		attivo fino a 10.2024			
Caucaso	Georgia		attivo fino al 2027			
MENA	Marocco		attivo fino al 2027			
	Tunisia (Ministero dell'Agricoltura, delle Risorse Agricole e della Pesca)		attivo fino a 05.2023 in procinto di avviare la rinegoziazione			
	Tunisia (Ministero dell'Energia, delle Miniere e dell'Energia Rinnovabile)	terminato 2022	in procinto di avviare la rinegoziazione			

	Palestina	terminato 2021	in fase di conclusione nuovo MOU	Progetto per sostenere la Palestina nella revisione e nell'aggiornamento della Strategia Nazionale per la Biodiversità e dei relativi piani attuativi	81.300	13; 14; 15
	Giordania		marzo 2023 (segue rinnovo automatico di 5 anni)			
	Libano (Centro libanese per il risparmio energetico)	terminato 2022	in fase di negoziazione nuovo MOU	Accordo Tecnico di Cooperazione sullo Sviluppo Sostenibile	65.583	7; 13
Il progetto agevolerà l'acquisto di elettrodomestici ad alta efficienza energetica				971.625	7; 13	
	Kurdistan (Iraq)		Rinnovato in automatico fino al 2027			
	Emirati Arabi Uniti		Settembre 2023(segue rinnovo automatico per 5 anni)			
SIDS – OCEANO INDIANO	Maldiva		attivo fino al 2027	realizzazione di un sistema di previsione del moto ondoso nell'arcipelago delle Maldiva	302.635	7; 13
	Unione delle Comore		attivo fino al 2027			
	Seychelles		attivo fino 02.2023			
	São Tomé e Príncipe		attivo fino 02.2023			
	Mauritius (Ministero dell'Energia e dei Servizi Pubblici)		attivo fino 02.2023			
	Mauritius (Ministero dell'Ambiente, Rifiuti Solidi, Cambiamento Climatico)		attivo fino a 02.2023			
PSIDS	Piccole Isole in via di sviluppo del Pacifico		Attivo fino 12.2023	PALAU- gestione del Santuario Marino Nazionale di Palau	232.796	13; 14
				PALAU - Individuazione di nuove sorgenti di approvvigionamento idrico e alla formulazione di proposte per il	303.922	2; 6; 13

				miglioramento della distribuzione dell'acqua		
				MICRONESIA -Il progetto fornirà assistenza tecnica, formazione e rafforzerà le infrastrutture esistenti per la raccolta e lo stoccaggio dell'acqua	18.388	4
				MICRONESIA- per rafforzare le infrastrutture esistenti per la raccolta e lo stoccaggio dell'acqua	161.627	2; 6; 13
				VANUATU - Sistema di irrigazione per un'agricoltura sostenibile	150.883	6; 13
Sud Est asiatico	Vietnam		6/2023 (segue rinnovo automatico per 5 anni)			
Asia	India (Energia)	terminato 2022	in negoziazione			
	Cina (Ministero dell'Industria e dell'Informazione Tecnologica)		attivo fino al 2025			
	Cina (Accademia Cinese per le Scienze Sociali)		attivo fino al 2025			
	Cina (Ministero dell'Ecologia e dell'Ambiente)		attivo fino al 2025			
	Cina (Ministero della Scienza e della Tecnologia)		attivo fino al 2025			
	Cina (Municipalità di Pechino)	terminato 2022				
	Cina (Consiglio per la cooperazione internazionale sull'ambiente e lo sviluppo)	terminato 2022				

Ripartizione geografica erogazioni cooperazione bilaterale 2022

Area di intervento	Erogazione in euro per il 2022
--------------------	--------------------------------

	In euro	%
Africa	1.907.717	38%
Balcani	-	-
Medio Oriente	1.118.508	23%
Asia e Oceania	1.170.251	24%
America Latina	766.048	15%
TOTALE	4.962.524	100%

Graf. 1 – Distribuzione erogazioni per area geografica

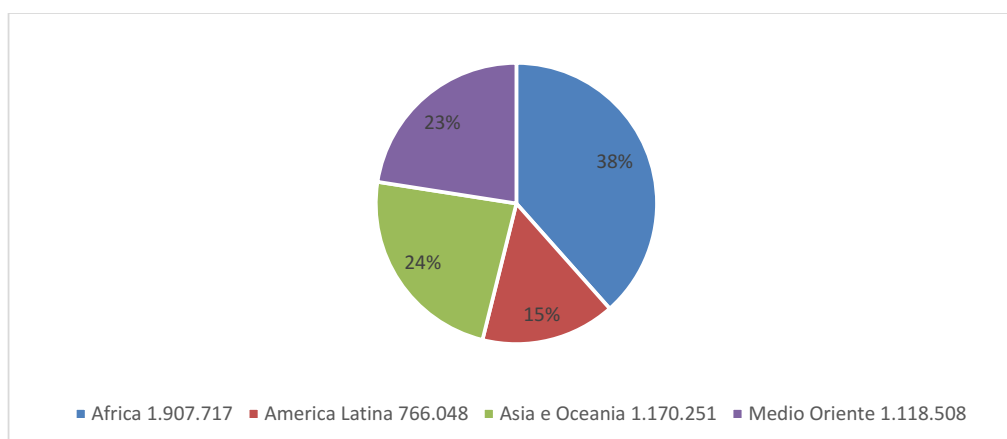

Africa e Medio Oriente;

Nel 2022, le erogazioni del MASE si sono concentrate nelle aree prioritarie di Africa e Medio Oriente, in linea con le priorità del Documento triennale di programmazione e indirizzo della cooperazione allo sviluppo 2021-2023 nonché con la missione e gli obiettivi del MASE in materia di lotta ai cambiamenti climatici e contrasto all'inquinamento, tutela della biodiversità e ripristino degli habitat degradati e del suolo e transizione energetica sostenibile.

Nell'area sub-sahariana, sono attivi Protocolli di intesa con Kenya, Ruanda e Zambia, mentre sono in corso di negoziazione sei nuovi Protocolli di intesa. Nel 2022, sono stati erogati fondi relativi a progetti di accordi terminati (Eswatini e Lesotho). Per quanto riguarda i progetti in corso o in fase di avvio, questi coinvolgono otto Paesi e sono prevalentemente incentrati sulle seguenti attività: prevenzione di eventi meteorologici estremi tramite sistemi di *early warning*, realizzazione di edifici verdi e riqualificazione ecocompatibile, produzione di energia da fonti rinnovabili, miglioramento dell'approvvigionamento di acqua potabile, adattamento ai cambiamenti climatici e progetti di acquacoltura ed agricoltura sostenibili.

In area MENA, nel 2022, sono stati erogati fondi ai progetti già avviati in Libano, incentrati su trasferimento tecnologico, sviluppo delle energie rinnovabili ed efficienza energetica, e in progetti in Palestina su protezione e conservazione della biodiversità e delle aree protette. Nel contempo, i nuovi interventi riguardano principalmente progetti in Giordania, con l'installazione di impianti fotovoltaici per edifici pubblici, in Kurdistan (Iraq) sull'aggiornamento e potenziamento del sistema di previsione meteorologica finalizzato alla protezione dai disastri naturali ed in Marocco (nuovo accordo), ove ci si concentrerà sulla gestione integrata delle fasce costiere (interventi di adattamento).

America Latina

Sono stati firmati 2 nuovi Memorandum of Understanding con Argentina e Cuba. I fondi erogati nel 2022 sono stati invece relativi ad un progetto realizzato a beneficio di Cuba in materia di mitigazione e adattamento con il settore civile ed al Memorandum of Understanding sottoscritto con il Perù (terminato nel 2021) in materia di vulnerabilità al cambiamento climatico, valutazione dei rischi, adattamento e mitigazione.

Piccoli Stati Insulari

La cooperazione con i Piccoli Stati Insulari in via di sviluppo del Pacifico (Cook Islands, Fiji, Kiribati, Micronesia, Marshall Islands, Nauru, Niue, Palau, Papua New Guinea, Samoa, Tonga, Tuvalu, e Vanuatu), si sviluppa nell'ambito di un partenariato lanciato a New York nel maggio 2007. L'impegno è indirizzato a realizzare progetti di adattamento ai cambiamenti climatici, di protezione dalle vulnerabilità e variabilità del clima, nonché di mitigazione delle emissioni nocive con la diffusione di energie rinnovabili, soprattutto nelle aree rurali, e la protezione degli oceani e dei loro ecosistemi. L'approccio perseguito ha sempre messo in relazione la lotta al cambiamento climatico con l'accrescimento del benessere economico e sociale delle popolazioni. I progetti in corso prevedono l'elettrificazione attraverso l'uso di pannelli fotovoltaici, attività volte alla conservazione degli oceani, attività di *capacity building* e di formazione in tema di clima e oceani ed infine misure di prevenzione dei disastri e di adattamento agli eventi estremi.

Di seguito i progetti di cooperazione più significativi realizzati nel corso del 2022:

Di rilievo il Programma di formazione che l'Italia promuove con l'*Alliance of Small Island States* (AOSIS) finalizzato a sviluppare capacità negoziali e di analisi politica nell'ambito di negoziati multilaterali con particolare attenzione ai temi di interesse dei Paesi membri: oceani, cambiamento climatico e sviluppo sostenibile ed attuazione dell'Accordo di Parigi e dell'Agenda 2030. Con la firma, nel 2021, del Protocollo di Intesa "*ITALY – AOSIS Fellowship Programme 2022-2024*", il programma è stato esteso ad un periodo di 3 anni e ad un numero di 10 borsisti per ogni annualità, per un totale di 30 borsisti. Nel 2022, sono stati erogati 361.220 euro per finanziare le borse di studio. Al centro di questa esperienza ci sono le opportunità per i borsisti di partecipare ai negoziati delle Nazioni Unite, rappresentando il loro governo e AOSIS.

Con la Repubblica delle Maldive, attraverso la firma di un nuovo Accordo con il Ministero dell'Ambiente, del Cambiamento climatico e della Tecnologia, è stata confermata la fruttuosa cooperazione avviata nel 2015 e l'impegno prioritario dell'Italia per i Piccoli Stati Insulari in Via di Sviluppo maggiormente vulnerabili ed esposti ai rischi dei cambiamenti climatici. I due progetti attualmente in corso sono finalizzati allo studio del potenziale energetico prodotto dalle correnti marine, all'individuazione delle soluzioni tecnologiche più appropriate e sostenibili per rispondere alla crescente domanda di energia e alla realizzazione di un sistema integrato di informazioni meteorologiche e climatologiche capace di garantire qualità e affidabilità dei dati ed un facile utilizzo. Nel corso del 2022, sono stati erogati 302.635 euro per finanziare la realizzazione di un sistema di previsione del moto ondoso nell'arcipelago delle Maldive.

Nella regione caraibica, il MASE ha sottoscritto un nuovo Protocollo di Intesa nel campo dello sviluppo sostenibile per supportare i 14 Paesi dell'area ad affrontare le estreme difficoltà post-pandemia, in un'ottica di equa transizione ecologica e con particolare riguardo al nesso fra transizione energetica e lotta al cambiamento climatico. In particolare, l'intesa è volta a favorire: la promozione delle energie rinnovabili, l'efficientamento energetico, l'accesso all'acqua e la costruzione di sistemi idrici integrati che includano processi di desalinizzazione, la gestione delle zone marine e costiere, il potenziamento del capitale naturale e i servizi eco-sistemici. Inoltre, l'elevata esposizione della regione caraibica ai rischi climatici richiede l'adozione di misure volte a gestire il rischio di catastrofi ed i loro impatti sulle risorse marine e costiere.

Cooperazione multilaterale

Come per la cooperazione bilaterale, anche la cooperazione in ambito multilaterale riguarda la dimensione ambientale degli obiettivi dello sviluppo sostenibile, in particolare obiettivi e priorità guidano, in sinergia, l'operato del MASE a livello multilaterale ed in sinergia con organizzazioni ed istituzioni finanziarie internazionali, mediante la partecipazione ad azioni e programmi promossi dal sistema delle Nazioni Unite e dalle banche multilaterali di sviluppo.

Dalla sua istituzione, il MASE ha sottoscritto diversi accordi con organizzazioni internazionali globali e regionali per la cooperazione multilaterale, volti anche a promuovere programmi e progetti di cooperazione nei Paesi partner, per la diffusione delle energie rinnovabili e una maggiore sensibilizzazione, a livello globale, sui temi dell'ambiente e della lotta al cambiamento climatico.

Di seguito i Programmi di cooperazione multilaterale finanziati dal MASE dal 2014 al 2022:

Programmi, Fondi	Anno di notifica aiuto al programma	Erogazioni dal 2014 al 2021 (euro)	Erogazioni nel 2022 (euro)
Green Climate Fund (2015)	2015	267.000.000	33.000.000
Adaptation Fund - BERS - (2015)	2015	51.000.000	10.000.000
Contribution to the Multilateral Fund for the Implementation of the Montreal Protocol (2014)	2014	63.514.684	6.757.498
International Transaction Log (2014)	2014	1.020.869	63.122
Intergovernmental Panel on Climate Change - IPCC (2017)	2017	864.960	250.000
UNFCCC Secretariat (2018)	2018	2.000.000	100.000
UNCCD (2019)	2019	2.500.000	2.500.000
UNDP COUNTRY ACCELERATOR LABS NETWORK(2019)	2019	7.891.442	2.500.000
UNEP-Environmental Fund (2015)	2015	2.400.000	1.476.573
UNIDO-ITPO (2018)	2018	89.880	812.900
MPTF (2017)	2017	7.225.000	6.990.000
FAO-BGEP- (2014)	2014	612.454	1.003.856
World Bank- Energy Sector Management Program (2021)	2021	4.000.000	3.000.000
TOTALE		410.119.289	68.453.949

Graf. 2 Percentuale erogazione di fondi 2022 ai programmi del Multilaterale in rapporto anni 2014 -2021

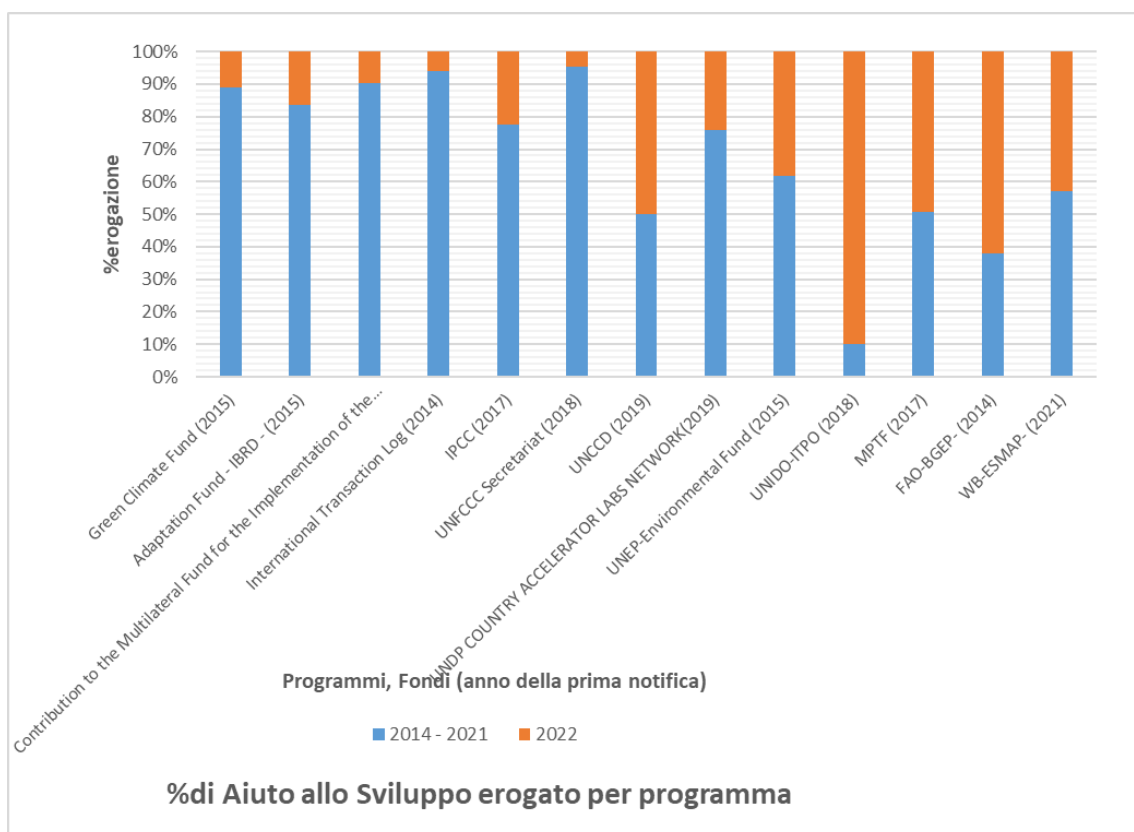

In particolare, i programmi finanziati nel 2022 sono stati:

- **Convenzione delle Nazioni Unite per la lotta alla Desertificazione (UNCCD)**, nell'ambito della quale (*Global Mechanism*) è in atto una collaborazione per il sostegno ad un progetto (Progetto Sahel) di sviluppo connesso al recupero ambientale in tre Paesi dell'Africa subsahariana (Burkina Faso, Ghana, Niger);
- **Programma delle Nazioni Unite per lo Sviluppo (UNDP)**, in collaborazione con il quale, a agosto 2021 si è costituito un ufficio UNDP a Roma, con il nome di Rome Centre for Sustainable Development (RCSD). Il Centro è articolato su tre linee strategiche interconnesse: cambiamento climatico, sviluppo sostenibile e protezione della natura.
- **Programma delle Nazioni Unite per l'ambiente (UNEP)**, tramite il quale vengono sostenute diverse iniziative in particolare sul tema dell'**efficientamento energetico** in ambito Mediterraneo e Vicino Oriente: Egitto, Giordania, Kurdistan irakeno, Libano, Marocco, Tunisia;
- **Organizzazione delle Nazioni Unite per lo sviluppo industriale (UNIDO)**, l'organizzazione ONU che promuove l'industria nei Paesi partner, tramite il quale sono stati attivati progetti in Botswana, Cuba, Egitto, Etiopia, Giordania, Iran, Kazakistan, Kenya, Libano, Marocco, Palestina, Perù e Tunisia;
- **Multi Partner Trust Fund (MPTF)**, fondo multilaterale gestito dal Segretariato Generale delle Nazioni Unite per favorire l'attuazione di Agenda 2030 nei Paesi partner.
- **FAO - Global Bioenergy Partnership (GBEP)**, iniziativa internazionale lanciata nel luglio 2005 al G8 di Gleneagles (Regno Unito), con l'obiettivo di promuovere un uso efficiente delle biomasse e dei biocombustibili, in particolare nei Paesi partner.

Il MASE, nel 2022, ha continuato a supportare il programma ESMAP (Energy Sector Management Program) della **Banca Mondiale**, per promuovere la transizione energetica necessaria per raggiungere l'obiettivo SDG 7 per garantire a tutti l'accesso ad un'energia economica, affidabile, sostenibile e moderna.

Supporto ai fondi e alle convenzioni multilaterali per il clima

Il MASE eroga il contributo italiano al **Green Climate Fund (GCF)**, che è stato istituito dalla Convenzione Quadro sul Cambiamento Climatico delle Nazioni Unite (UNFCCC) con l'obiettivo di sostenere i Paesi partner nella lotta ai cambiamenti climatici attraverso la riduzione delle emissioni di gas serra e l'attuazione di misure di adattamento.

Attraverso l'**Adaptation Fund - BERS** - il MASE finanzia programmi e progetti di adattamento al cambiamento climatico nei Paesi partner che hanno ratificato il Protocollo di Kyoto e sono particolarmente vulnerabili agli effetti negativi dei cambiamenti climatici.

Il MASE, ai sensi della L. 409/2000, eroga il contributo italiano al **Fondo Multilaterale per l'Attuazione del Protocollo di Montreal**, costituito per assistere i Paesi partner nel raggiungimento dei loro impegni in materia di eliminazione della produzione e del consumo di sostanze che ledono lo strato dell'ozono. Inoltre, sono stati attivati progetti in Argentina, Brasile, Cina, Ghana, Iran, Nigeria per supportare la rapida attuazione dell'emendamento di Kigali al Protocollo di Montreal in Lesotho, Rwanda, Maldive e Tunisia.

Il Ministero, inoltre, fornisce supporto al Segretariato della UNFCCC, al panel intergovernativo per i cambiamenti climatici (IPCC) ed all'iniziativa **International Transaction Log** relativa alla trasparenza dei registri dei sistemi di scambio delle emissioni, a beneficio di tutti i Paesi partner realizzata in ambito UNFCCC.

Nelle intese firmate dal MASE con Paesi, organismi internazionali e banche multilaterali di sviluppo sono indicati gli SDG al cui raggiungimento si intende contribuire congiuntamente.

I principi guida dei meccanismi di verifica e monitoraggio della cooperazione bilaterale ambientale del MASE, incluse le procedure finanziarie, si basano su un sistema di monitoraggio e valutazione del progetto *ex ante*, in corso ed *ex post* e sull'utilizzo di indicatori appropriati aventi l'obiettivo di garantire l'*ownership*, la responsabilità, l'approccio orientato ai risultati, la trasparenza e la rendicontazione delle iniziative.

Gli accordi tra i Paesi partner e il MASE mirano soprattutto allo sviluppo di misure efficaci di mitigazione e di adattamento, attraverso il rafforzamento della capacità di resilienza ai cambiamenti climatici ed il sostegno all'attuazione, al monitoraggio e alle attività di reporting relativa ai contributi Nazionali Determinati (NCD).

Quanto agli obiettivi dell'Agenda 2030 al cui raggiungimento concorrono le iniziative, queste fanno riferimento in primo luogo al SDG 13 e quindi agli SDG 7 e 6.

Informazioni e dati sulle iniziative possono essere reperite al seguente indirizzo web: [Accordi di collaborazione bilaterale e multilaterale | Ministero dell'Ambiente e della Sicurezza Energetica \(mase.gov.it\)](https://www.mase.gov.it/it/accordi-di-collaborazione-bilaterale-e-multilaterale)

10. MINISTERO DELLA SALUTE



Gli stanziamenti destinati ad interventi a sostegno di politiche di cooperazione allo sviluppo, come previsti nella annuale legge di bilancio, sono destinati, in applicazione delle linee guida sulla Salute, alla realizzazione di obiettivi generali quali, tra gli altri, il rafforzamento dei sistemi sanitari, il miglioramento dell'accesso ai servizi da parte delle fasce più deboli della popolazione, implementati attraverso programmi e piani di azione dall'Organizzazione Mondiale della Sanità. Ciò

nel più ampio contesto del raggiungimento dell'Obiettivo 3 dell'Agenda 2030 dell'ONU, finalizzato alla promozione della salute e del benessere per tutti.

Si precisa che, per ragioni di tempistica, i dati relativi alle attività di Assistenza Pubblica allo Sviluppo realizzate dal Ministero della Salute non sono stati inseriti nei computi preliminari comunicati all'OCSE-DAC nel mese di marzo e illustrati nella sezione I.3 dedicata all'Aiuto Pubblico Allo Sviluppo italiano del 2022. Il contributo del Ministero della Salute sarà tuttavia valorizzato durante la notifica definitiva, nel luglio 2023, dei dati del 2022.



*Ministero degli Affari Esteri
e della Cooperazione Internazionale*

Direzione Generale per la Cooperazione allo Sviluppo

**Relazione sulle attività di cooperazione nel 2022
(art. 14, comma 2, Legge n.125 del 2014)**

Allegato al Rendiconto Generale dello Stato

Elenco progetti

PAGINA BIANCA

Nota Metodologica dell'elenco analitico dei progetti che sono stati oggetto della relazione allegata al Rendiconto Generale dello Stato, ex. Art. 14, comma 2 della Legge 125/2014.

L'elenco analitico dei progetti si suddivide in tre parti.

- La prima parte è relativa ai contributi multilaterali impegnati ed erogati dalla Amministrazioni Centrali italiane;

- La seconda parte riporta, per area geografica, tutte le iniziative bilaterali che sono state oggetto di impegni e/o erogazioni da parte dei Ministeri nel corso del 2022. Nelle tabelle oltre alle Amministrazioni finanziatrici sono indicati i progetti, gli enti realizzatori, i settori di intervento e gli importi impegnati, erogati e, eventualmente, i rientri. Le aree geografiche identificate sono: Africa, Balcani e Medio Oriente, Americhe, Asia e Oceania, Bilaterale non ripartibile.

- La terza parte riguarda i crediti d'aiuto impegnati e/o erogati nel 2022.

Si precisa che la classificazione delle iniziative in multilaterali e bilaterali è effettuata secondo gli standart adottati dall'OCSE-DAC nelle direttive relative alla raccolta dei dati dell'Aiuto Pubblico allo Sviluppo seguite dai Paesi Membri.

Contributi Multilaterali						
Ente finanziatore	N° Progetto	Progetto	Impegnato	Erogato	Grant Equivalent	
AICS	011411/03/7	Annual support to GICHD for advocacy activities and mine action policies	300.000,00	300.000,00	300.000,00	300.000,00
	011830/01/2	Voluntary contribution UNESCO WWPA	60.000,00	60.000,00	60.000,00	60.000,00
	012318/01/1	CIHEAM BARI-VOLUNTARY CONTRIBUTION 2022	100.000,00	100.000,00	100.000,00	100.000,00
	012324/01/1	Voluntary contribution 2022 to the GAVI Alliance for increasing access to immunization in poor countries.	24.000.000,00	24.000.000,00	24.000.000,00	24.000.000,00
	012345/01/1	VOLUNTARY CONTRIBUTION UNSSC 2022	1.000.000,00	1.000.000,00	1.000.000,00	1.000.000,00
	012351/01/1	VOLUNTARY CONTRIBUTION 2022- FAO	5.810.000,00	5.810.000,00	5.810.000,00	5.810.000,00
	012356/01/1	VOLUNTARY CONTRIBUTION IDLO	3.000.000,00	3.000.000,00	3.000.000,00	3.000.000,00
	012357/01/1	VOLUNTARY CONTRIBUTION IFAD 2022	1.700.000,00	1.700.000,00	1.700.000,00	1.700.000,00
	012364/01/1	VOLUNTARY CONTRIBUTION ILO	1.080.000,00	1.080.000,00	1.080.000,00	1.080.000,00
	012365/01/1	VOLUNTARY CONTRIBUTION 2022-UNWRA	7.000.000,00	7.000.000,00	7.000.000,00	7.000.000,00
	012369/01/1	Voluntary contribution PAM 2022	3.500.000,00	3.500.000,00	3.500.000,00	3.500.000,00
	012372/01/1	VOLUNTARY CONTRIBUTION UNFPA 2022	3.000.000,00	3.000.000,00	3.000.000,00	3.000.000,00
	012384/01/2	VOLUNTARY CONTRIBUTION UNICEF	5.000.000,00	5.000.000,00	5.000.000,00	5.000.000,00
	012386/01/1	VOLUNTARY CONTRIBUTION 2022 UNDP	6.000.000,00	6.000.000,00	6.000.000,00	6.000.000,00
	012387/01/1	VOLUNTARY CONTRIBUTION UN WOMEN 2022	3.000.000,00	3.000.000,00	3.000.000,00	3.000.000,00
	012390/01/1	VOLUNTARY CONTRIBUTION UNICEF'S OFFICE OF RESEARCH - INNOCENTI	200.000,00	200.000,00	200.000,00	200.000,00
	012403/01/1	VOLUNTARY CONTRIBUTION UNHCR 2022	9.000.000,00	9.000.000,00	9.000.000,00	9.000.000,00
	012495/01/0	Funding Facility for Stabilization (FFS)	2.000.000,00	2.000.000,00	2.000.000,00	2.000.000,00
	012571/01/0	VOLUNTARY CONTRIBUTION 2021 TO GLOBAL COMMUNITY ENGAGEMENT AND RESILIENCE FUND-GCERF	2.000.000,00	2.000.000,00	2.000.000,00	2.000.000,00
	012596/01/0	GLOBAL FUND TO FIGHT AIDS, TUBERCULOSIS AND MA	51.300.000,00	51.300.000,00	51.300.000,00	51.300.000,00
	012613/01/0	Voluntary Contribution 2022 UN DCO	1.000.000,00	1.000.000,00	1.000.000,00	1.000.000,00
	012685/01/0 (vuoto)	Voluntary contribution to OCHA to support emergency response coordination at global level for the year 2022	1.000.000,00	1.000.000,00	1.000.000,00	1.000.000,00
MAECI-DGDP		Contribution to BRESCE-UNESCO	384.685,20	384.685,20	384.685,20	384.685,20
		Contribution to UNESCO (dollar)	3.501.515,40	3.501.515,40	3.501.515,40	3.501.515,40
		Contribution to UNESCO (euro)	2.698.347,00	2.698.347,00	2.698.347,00	2.698.347,00
		Contribution to UNESCO- Protection of Intangible Heritage (dollar)	66.066,60	66.066,60	66.066,60	66.066,60
		Contribution to UNESCO- Protection of World Heritage (dollar)	66.066,60	66.066,60	66.066,60	66.066,60
MASE	2021/23	Contribution to the IPCC 2022	250.000,00	250.000,00	250.000,00	250.000,00
	(vuoto)	CONTRIBUTION TO THE ADAPTATION FUND	10.000.000,00	10.000.000,00	10.000.000,00	10.000.000,00
		Contribution to the Multilateral Fund for the Implementation of the Montreal Protocol 2022	6.757.498,00	6.757.498,00	6.757.498,00	6.757.498,00

Ente finanziatore	N° Progetto	Progetto	Impegnato	Erogato	Grant Equivalent
		Italian contribution to Green Climate Fund (GCF)-1	33.000.000,00	-	-
		UNFCCC - United Nations Framework Convention on Climate Change and Kyoto Protocol contribution for the year 2022	625.681,27	625.681,27	625.681,27
MEF	DTDIR4II20221	Contribution to the PRGT Subsidy Account	101.000.000,00	20.200.000,00	20.200.000,00
	DTDIR4VI20221	contribution to IFAD XII	25.200.000,00	25.200.000,00	25.200.000,00
	DTDIR4VI202210	WB IFC (capital increase)	35.058.280,00	35.058.280,00	35.058.280,00
	DTDIR4VI202211	WB IBRD (capital increase)	36.773.420,00	36.773.420,00	36.773.420,00
	DTDIR4VI202212	AfRDB (capital increase)	18.168.198,80	18.168.198,80	18.168.198,80
	DTDIR4VI202213	contribution to MDRI - AfrDF	12.227.700,00	12.227.700,00	12.227.700,00
	DTDIR4VI202214	contribution to AsDF XIII	9.779.655,00	9.779.655,00	9.779.655,00
	DTDIR4VI20222	contribution to IDA XVIII	123.000.000,00	123.000.000,00	123.000.000,00
	DTDIR4VI20223	contribution to IDA XIX	79.650.000,00	79.650.000,00	79.650.000,00
	DTDIR4VI20224	contribution to IDA XX	27.700.000,00	27.700.000,00	27.700.000,00
	DTDIR4VI20225	contribution to MDRI - IDA	79.531.800,00	79.531.800,00	79.531.800,00
	DTDIR4VI20226	contribution to AfrDF XIV	24.313.030,00	24.313.030,00	24.313.030,00
	DTDIR4VI20227	contribution to AfrDF XV	32.228.000,00	32.228.000,00	32.228.000,00
	DTDIR4VI20228	Interamerican Investment Corporation IIC (capital increase)	1.438.600,00	1.438.600,00	1.438.600,00
	DTDIR4VI20229	contribution to GEF VII	13.800.000,00	13.800.000,00	13.800.000,00
	DTDIR4VII20201	CONTRIBUTION TO IFFIM	27.500.000,00	27.500.000,00	27.500.000,00
	DTDIR4VII20202	CONTRIBUTION TO COVAX AMC	100.000.000,00	100.000.000,00	100.000.000,00
	DTDIR4VIII01	CONTRIBUTION TO CEB (18% ODA)	25.622,64	25.622,64	25.622,64
	DTDIR4VIII02	CONTRIBUTION TO THE EUROPEAN WESTERN BALKANS JOINT FUND (WESTERN BALKANS INVESTMENT FRAMEWORK)	4.000.000,00	4.000.000,00	4.000.000,00
	RG520222	CONTRIBUTION TO EC ODA BUDGET	-	1.825.620.000,00	1.825.620.000,00
Min Università e Ricerca	2022/01	Mandatory contribution to IAEA	1.357.382,74	1.357.382,74	1.357.382,74
MAECH-DGAP	2022/01	Italian contribution to UN regular budget	40.463.726,16	40.463.726,16	40.463.726,16
	2022/1	Italian contribution to UN Peacebuilding Fund	1.000.000,00	1.000.000,00	1.000.000,00
	2022/10	UNISFA (United Nations Interim Security Force for Abyei)	1.086.036,60	1.086.036,60	1.086.036,60
	2022/12	MINUSMA (United Nations Multidimensional Integrated Stabilization Mission in Mali)	4.711.049,55	4.711.049,55	4.711.049,55
	2022/13	MINUSCA (United Nations Multidimensional Integrated Stabilization Mission in the Central African Republic)	4.448.654,25	4.448.654,25	4.448.654,25
	2022/14	UNSSC (United Nations System Staff College)	500.000,00	500.000,00	500.000,00
	2022/2	Italian contribution to UN Department of Political Affairs (UNDP) - Trust Fund in support of Political Affairs	1.000.000,00	1.000.000,00	1.000.000,00
	2022/4	UNMIK (United Nations Interim Administration Mission in Kosovo)	160.273,50	160.273,50	160.273,50

Ente finanziatore	N° Progetto	Progetto	Impegnato	Erogato	Grant Equivalent
	2022/6	UNIFIL (United Nations Interim Force in Lebanon)	2.016.719,70	2.016.719,70	2.016.719,70
	2022/7	MONUSCO (United Nations Organization Stabilization Mission in the Democratic Republic of the Congo)	3.896.809,05	3.896.809,05	3.896.809,05
	2022/8	MINURSO (United Nations Mission for the Referendum in Western Sahara)	237.691,20	237.691,20	237.691,20
	2022/9	UNMISS (United Nations Mission in South Sudan)	4.528.356,45	4.528.356,45	4.528.356,45
	(vuoto)	Italian contribution to IAEA Technical Cooperation Fund	2.898.006,00	2.898.006,00	2.898.006,00
		Italian contribution to the 2022 ordinary budget of the Council of Europe	15.426.683,60	15.426.683,60	15.426.683,60
		Italian contribution to the 2022 ordinary budget of the Organization for Security and Cooperation in Europe	10.427.963,08	10.427.963,08	10.427.963,08
MAECH-DGCS	2	CIHEAM - OBBLIGATORY CONTRIBUTION 2022	7.364.509,00	7.364.509,00	7.364.509,00
	3	UNIDO - OBBLIGATORY CONTRIBUTION 2022	3.860.619,00	3.860.619,00	3.860.619,00
	4	UNIDO - OBBLIGATORY CONTRIBUTION 2022 TO INVESTMENT AND TECHNOLOGY	600.000,00	600.000,00	600.000,00
	6	PROMOTION OFFICE (ITPO)	1.549.371,00	1.549.371,00	1.549.371,00
	8	UNICEF - OBBLIGATORY CONTRIBUTION 2022	1.032.914,00	1.032.914,00	1.032.914,00
	10	IDLO - OBBLIGATORY CONTRIBUTION 2022	244.466,00	244.466,00	244.466,00
	12	UNCCD - OBBLIGATORY CONTRIBUTION 2022	9.268.505,20	9.268.505,20	9.268.505,20
	13	WFP - OBBLIGATORY CONTRIBUTION 2022	6.696.790,53	6.696.790,53	6.696.790,53
	14	IFAD - OBBLIGATORY CONTRIBUTION 2022	11.493.085,76	11.493.085,76	11.493.085,76
	15	FAO - OBBLIGATORY CONTRIBUTION 2022 Plant Genetic Resources	870.636,80	870.636,80	870.636,80
	16	FAO - OBBLIGATORY CONTRIBUTION 2022 - Fisheries Commission	191.524,99	191.524,99	191.524,99
	17	EUROPEAN DEVELOPMENT FUND - OBBLIGATORY CONTRIBUTION 2022	345.450.320,00	345.450.320,00	345.450.320,00
Totale complessivo			1.422.576.260,67	3.134.396.260,67	3.134.396.260,67

INIZIATIVE BILATERALI A DONO								
Africa								
Ente finanziatore	N° Progetto	Progetto	Settore	Ente realizzatore	Impegnato	Erogato	Grant Equivalent	Rientri
Africa, regional								
AICS	011422/01/4	Contribution to the ICRC Programme for Humanitarian Impact Investment (PHII)/ Humanitarian Impact Bond (HIB)	Alito umanitario 100%	ONG	3.000.000,00	2.081.242,00	2.081.242,00	-
	011495/01/3	Result Based Financing, a change engine for pediatric services. Strengthening of the quality of care	Salute e politiche riproduttive 100%	ONG	3.948,16	252.889,64	252.889,64	-
	012123/01/7	Contribution to UNDRR for strengthening early warning systems and transboundary risk management in Africa – Phase II	Alito umanitario 100%	OO.II.	2.000.000,00	2.000.000,00	2.000.000,00	-
	012123/01/8	Contribution to UNDRR for strengthening early warning systems and transboundary risk management in Africa – Phase III	Alito umanitario 100%	OO.II.	3.000.000,00	3.000.000,00	3.000.000,00	-
	012559/01/0	Contribution to UNDRR for strengthening the Africa Network of Excellence for Disaster Risk Reduction	Alito umanitario 100%	OO.II.	1.000.000,00	1.000.000,00	1.000.000,00	-
	012559/01/1	Contribution to UNDRR for strengthening the Africa Network of Excellence for Disaster Risk Reduction – II Phase	Alito umanitario 100%	OO.II.	2.000.000,00	2.000.000,00	2.000.000,00	-
	012596/01/8	provision of Euro 50.000.00 for monitoring activities	Costi amministrativi 100%	PA	50.000,00	-	-	-
MASE	012679/01/0 (vuoto)	Contribution to IFRC for supporting the Red Cross and Red Crescent Network in Anticipatory Action	Alito umanitario 100%	ONG	5.200.000,00	5.200.000,00	5.200.000,00	-
		UNDP COUNTRY ACCELERATOR LABS NETWORK	Multisettoriale, altri settori 100%	OO.II.	2.500.000,00	2.500.000,00	2.500.000,00	-
MAECH-DGMO	2020/26	AFRICA-VOTES - Investing in Innovative Capacity Development Activities for Electoral Administrators in Africa	Istruzione 100%	PA	154.561,00	154.561,00	154.561,00	-
	2021/13	Executive Master in Global Public Diplomacy and Sustainable Development	Istruzione 100%	OO.II.	249.563,00	249.563,00	249.563,00	-
	2021/15	Strengthening the legal systems of African countries through training	Governance, pace, diritti, altri servizi sociali 100%	PA	238.000,00	238.000,00	238.000,00	-
	2021/19	ATC – Advanced Training Course for Africa Phase 2: 2022-2023	Ambiente ed energia 100%	Settore Privato	200.000,00	200.000,00	200.000,00	-
	2021/20	Open Africa Power (6th edition - Expanded): Empowering women and youth to lead the clean energy transition	Ambiente ed energia 100%	OO.II.	130.000,00	130.000,00	130.000,00	-
	2021/4	VBSS support and evidence collection in the Gulf of Guinea	Governance, pace, diritti, altri servizi sociali 100%	OO.II.	400.000,00	400.000,00	400.000,00	-
	2022/IV/02	Advancing the electricity reform agenda by enhancing public-private dialogue	Ambiente ed energia 100%	OO.II.	200.000,00	200.000,00	200.000,00	-
	2022/IV/03	FISH (Food Industry Strengthening against Hunger) - Socioeconomic stability and Urban food policies (PUC) in the artisanal fishing chain.	Sviluppo rurale, agricoltura e sicurezza alimentare 100%	OO.II.	250.000,00	250.000,00	250.000,00	-
	2022/IV/04	Green Buildings Development in African Secondary Cities through Policy, Entrepreneurial and Business Practice Support in Uganda.	Governance, pace, diritti, altri servizi sociali 50%; Multisettoriale, altri settori 50%	OO.II.	299.588,00	299.588,00	299.588,00	-
	2022/IV/05	Training on the Protection of Cultural Heritage	Ambiente ed energia 100%	PA	52.191,00	52.191,00	52.191,00	-
	2022/IV/08	Training Programme Towards An Effective African Continental Free Trade Area/AcFTA	Multisettoriale, altri settori 100%	OO.II.	470.000,00	470.000,00	470.000,00	-
	2022/IV/09	Training Programme Towards An Effective African Continental Free Trade Area/AcFTA	Multisettoriale, altri settori 100%	OO.II.	400.000,00	400.000,00	400.000,00	-
	2022/IV/02	African fever. Where climate change hits hardest - The climate wars in the Sahel	Ambiente ed energia 100%	Settore Privato	42.358,00	42.358,00	42.358,00	-

Ente finanziatore	N° Progetto	Progetto	Settore	Ente realizzatore	Impegnato	Erogato	Grant Equivalent	Rientri
	2022/I/04	Engaging Traditional and Religious Authorities in the Sahel: the role of Interreligious Dialogue ETRA-ID	Governance, pace, diritti, altri servizi sociali 100%	PA	80.092,00	80.092,00	80.092,00	-
	2022/II/01	AFRICA DAY	Multisetoriale, altri settori 100%	PA	23.835,84	23.835,84	23.835,84	-
MAECI-DGIT	2022/16	CinemArena – The itinerant education and information programme raising awareness on socio-economic opportunities and promoting empowerment in Africa, as alternatives to irregular migration	Governance, pace, diritti, altri servizi sociali 100%	OO.II.	2.499.876,31	2.499.876,31	2.499.876,31	-
Africa, regional Totale					24.436.116,99	23.724.196,79	23.724.196,79	-
Algeria								
AICS	010925/01/4	Food and work: self production and dignity	Sviluppo rurale, agricoltura e sicurezza alimentare 100%	ONG	1.019,92	345,06	345,06	-
	012484/01/0	Supporting Sahrawi children's access to quality health and education	Alto umanitario 100%	OO.II.	500.000,00	500.000,00	500.000,00	-
	012484/01/1	2022 - Supporting Sahrawi children's access to quality health and education, Phase II	Alto umanitario 100%	OO.II.	1.000.000,00	1.000.000,00	1.000.000,00	-
	012634/01/0	WFP Algeria - Interim Country Strategic Plan (ICSP) 2019 - 2023	Alto umanitario 100%	OO.II.	1.000.000,00	1.000.000,00	1.000.000,00	-
MAECI-DGDP	824	Archaeological map of Eastern Algeria	Governance, pace, diritti, altri servizi sociali 100%	PA	3.400,00	3.400,00	3.400,00	-
	922	The recovery of the 'genius loci' of the site of Ghoufi, Valley of the Aures Mountains, Wilaya de Batna'	Governance, pace, diritti, altri servizi sociali 100%	PA	6.000,00	6.000,00	6.000,00	-
2015/003	Scholarships		Istruzione 100%	PA	108.000,00	108.000,00	108.000,00	-
MAECI-DGMO	2022/III/01	Producer Economies in MENA with focus on Algeria	Ambiente ed energia 100%	OO.II.	90.000,00	90.000,00	90.000,00	-
Algeria Totale					2.706.380,08	2.707.745,06	2.707.745,06	-
Angola								
MAECI-DGDP	2015/004	Scholarships	Istruzione 100%	PA	8.100,00	6.300,00	6.300,00	-
Angola Totale					8.100,00	6.300,00	6.300,00	-
Burkina Faso								
AICS	010188/04/3	Rural development and beekeeping for food security in six regions of Burkina Faso	Sviluppo rurale, agricoltura e sicurezza alimentare 100%	PA	-	-	-	3.900,94
	010309/01/4	Women and inclusive rural development as a means of achieving food security in Burkina Faso	Sviluppo rurale, agricoltura e sicurezza alimentare 100%	ONG	162,93	-	-	-
	010324/01/6	Improvement of food security and women empowerment in the Province of Boulgou	Sviluppo rurale, agricoltura e sicurezza alimentare 100%	ONG	4.534,75	-	-	-
	010331/01/6	Plant the future. The knowledge for the food security	Sviluppo rurale, agricoltura e sicurezza alimentare 100%	ONG	380,14	-	-	-
	010870/01/6	Itinerant program of education, information and awareness about migration issues in disadvantaged areas, CinemArena	Governance, pace, diritti, altri servizi sociali 100%	PA	-	-	-	16.306,14
	010870/02/0	Itinerant program of education, information and awareness in disadvantaged areas about migration issues. CinemArena	Governance, pace, diritti, altri servizi sociali 100%	PA	16.371,12	-	-	-
	010909/01/0	Agrinovia 3.0 - Learn to innovate to promote sustainable rural development	Istruzione 100%	PA	6,60	-	-	-
	010965/01/0	Best practices to improve food security of mother and child	Salute e politiche riproduttive 100%	ONG	73,83	-	-	73,83
	011005/01/3	Strengthening the resilience of populations to cope with the food insecurity in the central and northern regions and Sahel	Governance, pace, diritti, altri servizi sociali 100%	Paese beneficiario	-	1.039.630,00	1.039.630,00	-
	011098/01/0	Bridging the Gap II-Inclusive policies and services for equal rights of persons with disabilities - Co-financing Burkina Faso	Governance, pace, diritti, altri servizi sociali 100%	PA	34.547,59	34.547,59	34.547,59	-

Ente finanziatore	N° Progetto	Progetto	Settore	Ente realizzatore	Impegnato	Erogato	Grant Equivalent	Rientri
		FIGHT AGAINST CHILDHOOD CHRONIC MALNUTRITION IN THE BURKINA FASO SOUTH-WEST CENTER AND WEST CENTER	Salute e politiche riproduttive 100% Governance, pace, diritti, altri servizi sociali 100%	PA	-	59.983,99	59.983,99	-
	011104/01/5	Local partnership for youth policies and entrepreneurship	100%	PA	-	442.780,90	442.780,90	-
	011311/01/6	SMART COMMUNITIES. Water, energy, food, work and innovation for sustainable development	Sviluppo rurale, agricoltura e sicurezza alimentare 44%; Governance, pace, diritti, altri servizi sociali 19%; Ambiente ed energia 37%	ONG	-	239.977,09	239.977,09	-
	011873/01/3	Improving nutritional security of women and children in the Health Districts of Garango e Tenkodogo, Burkina Faso	Sviluppo rurale, agricoltura e sicurezza alimentare 33%; Multisettoriale, altri settori 33%; Salute e politiche riproduttive 34%	ONG	-	405.000,00	405.000,00	-
	011874/01/5	Support for the health system of Burkina Faso for universal access to health	Salute e politiche riproduttive 100%	OO.II.	2.133.947,00	1.475.136,88	1.475.136,88	-
	012342/01/0	Emergency food assistance, emergency assistance and early recovery activities to displaced populations and host-families in Burkina Faso	Aluto umanitario 100%	OO.II.	2.000.000,00	2.000.000,00	2.000.000,00	-
	012499/01/0	Feeding the city: Urban agriculture and promotion of healthy and local food for the development of a sustainable and inclusive agri-food system	Sviluppo rurale, agricoltura e sicurezza alimentare 49%; Aluto alimentare 29%; Multisettoriale, altri settori 22%	ONG	2.918.255,55	1.750.953,33	1.750.953,33	-
	012590/01/1	sLuM: fight against malnutrition in informal settlements in peri-urban areas	Acqua e igiene 20%; Multisettoriale, altri settori 25%; Salute e politiche riproduttive 55%	ONG	1.120.388,47	672.233,08	672.233,08	-
	012590/02/9	Let's feed the future! Nutritional safety actions for a proper nutrition of mothers and children from 0 to 5 years old	Sviluppo rurale, agricoltura e sicurezza alimentare 30%; Salute e politiche riproduttive 70%	ONG	3.410.000,00	2.046.000,00	2.046.000,00	-
	012590/03/5	ENERGIES IN CONNECTION. Community welfare and sustainable agricultural supply chains	Governance, pace, diritti, altri servizi sociali 8%; Sviluppo rurale, agricoltura e sicurezza alimentare 66%; Ambiente ed energia 26%	ONG	1.755.048,24	1.053.028,94	1.053.028,94	-
	012590/05/7							

Ente finanziatore	N° Progetto	Progetto	Settore	Ente realizzatore	Impegnato	Erogato	Grant Equivalent	Rientri
	012590/06/2	Renaissance 2 - Civil society and institutions working together for the rights, care and social inclusion of people with mental health problems in B	Governance, pace, diritti, altri servizi sociali 37%; Salute e politiche riproduttive 53%; Sviluppo rurale, agricoltura e sicurezza alimentare 10%	ONG	1.709.926,28	1.025.955,77	1.025.955,77	-
	012590/08/4	Cultivating Value: good practices and innovative methods for an inclusive and sustainable agro-zootechnical production.	Sviluppo rurale, agricoltura e sicurezza alimentare 100%	ONG	1.723.074,00	1.033.844,40	1.033.844,40	-
MAECI-DGDP	2022/002	Scholarships	Istruzione 100%	PA	1.800,00	-	-	-
Burkina Faso Totale					16.785.470,96	13.279.071,97	13.279.071,97	20.280,91
Burundi								
AICS	011876/01/2	Access to renewable energy in the off-grid areas of Burundi as a driving force for socio-economic development	Ambiente ed energia 48%; Sviluppo rurale, agricoltura e sicurezza alimentare 52%	ONG	-	550.000,00	550.000,00	-
Burundi Totale						550.000,00	550.000,00	
Cabo Verde								
AICS	011878/01/6	Land of value: innovation and inclusion of women and youth in the agri-food value chains in Cape Verde, through participation and cooperativism	Sviluppo rurale, agricoltura e sicurezza alimentare 100%	ONG	-	374.985,70	374.985,70	-
Cabo Verde Totale						374.985,70	374.985,70	
Cameroon								
AICS	010315/01/2	Unchained Promotion of rights and improvement of conditions and opportunities for prisoners	Governance, pace, diritti, altri servizi sociali 100%	ONG	376,01	-	-	-
	010945/01/2	Promoting arts and culture: capacity building, social enterprise and education in Cameroun	Governance, pace, diritti, altri servizi sociali 100%	ONG	4.564,57	-	-	4.564,57
	011429/01/4	ENTER: Renewable energies and appropriate technologies for access to drinking water in the Rural area	Acqua e igiene 50%; Ambiente ed energia 50%	ONG	-	650.000,00	650.000,00	-
	011989/01/4	Technical-commercial synergy for the diffusion of portable radiological systems in Cameroon	Salute e politiche riproduttive 50%; Istruzione 50%	Settore Privato	-	40.000,00	40.000,00	-
	012590/04/3	Net's net: Networked for inclusive and sustainable economic growth. Decent work, entrepreneurship, skills acquisition	Istruzione 33%; Governance, pace, diritti, altri servizi sociali 67%	ONG	2.747.802,00	1.648.681,00	1.648.681,00	-
	012633/01/0	SA-PRES: initiative for the Response to the Emergency and the Strengthening of the resilience of vulnerable populations in the Sahelian belt of Cameroon	Aluto umanitario 100%	PA	3.000.000,00	-	-	-
MAECI-DGDP	2017/001	Scholarships	Istruzione 100%	PA	61.200,00	60.300,00	60.300,00	-
	2022/I/05	Training on the Respect for Human Rights in crowd control services and Scientific Investigations - Cameroon	Governance, pace, diritti, altri servizi sociali 100%	PA	33.257,00	33.257,00	33.257,00	-
Cameroon Totale					5.837.318,42	2.432.238,00	2.432.238,00	4.564,57
Central African Republic								
AICS	011743/01/2	Emergency initiative in support of the Central African Republic	Aluto umanitario 100%	PA	-	-	-	91,38
	012049/01/5	Emergency initiative supporting the vulnerable population in the Central African Republic	Aluto umanitario 100%	PA	-	-	-	1.434.352,90
	012274/01/0	RCA: Protection of vulnerable population in a protracted humanitarian crisis	Aluto umanitario 100%	PA	-	2.000.000,00	2.000.000,00	-
	012660/01/0	Integrated programme for the vulnerable population of Central African Republic in the Health, Protection and Food security sectors	Aluto umanitario 100%	PA	3.000.000,00	3.000.000,00	3.000.000,00	-
MEF	ADM20224	EUAM RCA MISSION -COSTS NOT COVERED BY EU	Governance, pace, diritti, altri servizi sociali 100%	PA	21.167,00	21.167,00	21.167,00	-

Ente finanziatore	N° Progetto	Progetto	Settore	Ente realizzatore	Impegnato	Erogato	Grant Equivalent	Rientri
MAECI-DGMO	2022/07	Project in Support of the Electoral Process in CAR	Governance, pace, diritti, altri servizi sociali 100%	OO.II.	100.000,00	100.000,00	100.000,00	-
Central African Republic Totale					3.121.167,00	5.121.167,00	5.121.167,00	1.434.444,28
Chad								
AICS	012398/01/0	Emergency initiative to support health and nutritional needs of the population affected by conflicts and natural disasters in Chad	Alito umanitario 100%	PA	-	1.250.000,00	1.250.000,00	-
	012582/01/0	Italy-Chad Health Project: Training and Technological Innovation (P5IC-FIT)	Salute e politiche riproduttive 70%; Istruzione 30%	PA	1.500.000,00	500.000,00	500.000,00	-
	012590/09/8	For a resilient and quality health system in the land of Toumai - SisaTou Training on the Respect for Human Rights in crowd control services and Scientific Investigations - Chad	Salute e politiche riproduttive 100% Governance, pace, diritti, altri servizi sociali 100%	ONG	1.540.301,68	924.181,01	924.181,01	-
MAECI-DGMO	2022/06	Scientific Investigations - Chad		PA	26.154,00	26.154,00	26.154,00	-
Chad Totale					3.066.455,68	2.700.335,01	2.700.335,01	-
Congo								
AICS	012313/01/9	Rent a Boo - Adopt a Bamboo	Sviluppo rurale, agricoltura e sicurezza alimentare 100%	Settore Privato	49.973,08	-	-	-
MAECI-DGMO	2022/08	Action of Socio-Economic Stability in Brazzaville	Sviluppo rurale, agricoltura e sicurezza alimentare 100%	OO.II.	100.000,00	100.000,00	100.000,00	-
Congo Totale					149.973,08	100.000,00	100.000,00	-
Côte d'Ivoire								
AICS	012313/01/8	Fair and trusty trade: traceability, transparency and trust in the cocoa supply chain	Sviluppo rurale, agricoltura e sicurezza alimentare 100%	Settore Privato	150.000,00	50.000,00	50.000,00	-
MAECI-DGDP	2017/003	Scholarships	Istruzione 100%	PA	9.900,00	9.900,00	9.900,00	-
Min Interno	31	Bien vivre chez soi: a future for Ivorian youth and families	Istruzione 100%	ONG	-	120.000,00	120.000,00	-
	33	Dignite-Développer des Initiatives Gagnantes, Novatrices et Inclusives pour le Travail et l'Emploi en faveur des 3.200 jeunes vulnérables	Governance, pace, diritti, altri servizi sociali 30%; Istruzione 70%	ONG	-	250.000,00	250.000,00	-
MAECI-DGIT	2022/13	Provide Direct Assistance to Smuggled Migrants and Victims of Trafficking.	Governance, pace, diritti, altri servizi sociali 100%	OO.II.	1.000.000,00	1.000.000,00	1.000.000,00	-
	2022/14	Integrated Programme on Fair Recruitment (FAIR), phase III.	Governance, pace, diritti, altri servizi sociali 75%; Aiuto umanitario 25%	OO.II.	900.000,00	900.000,00	900.000,00	-
Côte d'Ivoire Totale					2.059.900,00	2.329.900,00	2.329.900,00	-
Democratic Republic of the Congo								
AICS	011309/01/2	EFASAM - Agroculture efficiency and food security in Miabi region	Sviluppo rurale, agricoltura e sicurezza alimentare 100%	PA	-	153.000,00	153.000,00	-
	011771/01/2	Improving food security for uzys children and pregnant -breastfeeding women in Djugu e Mahagi - Ituri Province	Alito umanitario 100%	OO.II.	-	-	-	16.094,98
MAECI-DGDP	2015/014	Scholarships	Istruzione 100%	PA	16.200,00	16.200,00	16.200,00	-
Democratic Republic of the Congo Totale					16.200,00	169.200,00	169.200,00	16.094,98
Djibouti								
AICS	007923/05/3	NEW HOSPITAL BALBALA' - EXPERT FUND	Salute e politiche riproduttive 100%	PA	-	11.776,47	-	-
	009506/01/1	DJIBOUTI - CONTRIBUTION TO THE WOMAN HEALTH PROGRAMS - CONVENTION WITH INMIP	Salute e politiche riproduttive 100%	PA	-	-	-	314.000,88
	009506/02/2	DJIBOUTI - CONTRIBUTION TO THE WOMAN HEALTH PROGRAMS - EXPERT FUND	Salute e politiche riproduttive 100%	PA	659,24	-	-	-

Ente finanziatore	N° Progetto	Progetto	Settore	Ente realizzatore	Impegnato	Erogato	Grant Equivalent	Rientri
	012449/01/0	Strengthening Child Protection Systems in Djibouti (Phase II)	Governance, pace, diritti, altri servizi sociali	OO.II.	1.000.000,00	700.000,00	700.000,00	-
Min Difesa	GIB/BASE/2022/A	Supply of equipment for recycling, collection and planting	90% Salute e politiche riproduttive 10% Acqua e igiene 100%	PA	4.031,15	4.031,15	4.031,15	-
	GIB/BASE/2022/A	Supply of medical materials and supplies	Salute e politiche riproduttive 100%	PA	4.910,98	4.910,98	4.910,98	-
	GIB/BASE/2022/A	Supply of Food Kits	Alto umanitario 100%	PA	5.036,84	5.036,84	5.036,84	-
	GIB/BASE/2022/A	Provision of Food Kits	Alto umanitario 50%; Governance, pace, diritti, altri servizi sociali 50%	PA	3.861,89	3.861,89	3.861,89	-
	GIB/BASE/2022/A	Provision of Food Kits	Alto umanitario 100%	PA	5.448,45	5.448,45	5.448,45	-
	GIB/BASE/2022/A	Renovation and supply of equipment and medical supplies	Salute e politiche riproduttive 100%	PA	24.775,80	24.775,80	24.775,80	-
	GIB/BASE/2022/A	Supply of equipment and medical supplies	Salute e politiche riproduttive 100%	PA	14.640,00	14.640,00	14.640,00	-
	GIB/BASE/2022/A	Supply of equipment and medical supplies	Salute e politiche riproduttive 100%	PA	14.956,68	14.956,68	14.956,68	-
	GIB/BASE/2022/A	Purchase of medical supplies and equipment in favor of local health facilities	Salute e politiche riproduttive 100%	PA	9.948,42	9.948,42	9.948,42	-
	GIB/BASE/2022/B	Supply of equipment for sewing and handicrafts	Istruzione 50%; Governance, pace, diritti, altri servizi sociali 50%	PA	5.048,11	5.048,11	5.048,11	-
	GIB/BASE/2022/B	Supply of equipment for sewing and handicrafts	Istruzione 50%; Governance, pace, diritti, altri servizi sociali 50%	PA	6.047,41	6.047,41	6.047,41	-
	GIB/BASE/2022/B	Supply of school and teaching equipment	Istruzione 50%; Governance, pace, diritti, altri servizi sociali 50%	PA	2.989,36	2.989,36	2.989,36	-
	GIB/BASE/2022/B	Supply of refrigerators and mattresses to the Ministry of Social Affairs and Solidarity	Governance, pace, diritti, altri servizi sociali 100%	PA	7.960,00	7.960,00	7.960,00	-
	GIB/BASE/2022/B	Provision of medical supplies for Covid-19 pandemic control	Salute e politiche riproduttive 100%	PA	4.988,00	4.988,00	4.988,00	-
	GIB/BASE/2022/B	Supply of materials and blankets	Alto umanitario 100%	PA	4.543,48	4.543,48	4.543,48	-
	GIB/BASE/2022/D	Construction of a masonry work in favor of the Djibouti Police Academy.	Governance, pace, diritti, altri servizi sociali 100%	PA	24.086,53	24.086,53	24.086,53	-
	GIB/BASE/2022/D	Supply of two housing modules	Governance, pace, diritti, altri servizi sociali 100%	PA	25.044,28	25.044,28	25.044,28	-
	GIB/BASE/2022/D	Supply of recreational material	Governance, pace, diritti, altri servizi sociali 100%	PA	6.992,66	6.992,66	6.992,66	-
	GIB/BASE/2022/D	Supply of educational materials for facilities working with children and adolescents	Istruzione 100%	PA	2.931,87	2.931,87	2.931,87	-
	GIB/BASE/2022/D	Supply of volleyball practice equipment	Governance, pace, diritti, altri servizi sociali 100%	PA	6.614,97	6.614,97	6.614,97	-
Djibouti Totale					1.172.421,17	884.856,88	884.856,88	314.000,88
Eastern Africa, regional								
AICS	012261/01/0	Identifying and strengthening capacity for nutrition services to contribute to Universal Health Coverage (UHC)	Salute e politiche riproduttive 100%	OO.II.	-	400.000,00	400.000,00	-
	012459/01/0	Programme of emergency response in the areas affected by the South Sudanese crisis in South Sudan, Ethiopia and Uganda	Multi-settoriale, altri settori 40%; Alto umanitario 60%	PA	4.900.000,00	4.900.000,00	4.900.000,00	-
	012519/01/0	ESTABLISH HEALTH NETWORK IN KENYA, TANZANIA AND UGANDA	Salute e politiche riproduttive 100%	PA	1.200.000,00	500.000,00	500.000,00	-
	012693/01/0	Bosaso aqueduct capacity improvement (second phase) - Broadening of scope	Acqua e igiene 93%; Sviluppo rurale, agricoltura e sicurezza alimentare 7%	PA	1.650.000,00	-	-	-
Eastern Africa, regional Totale					7.750.000,00	5.800.000,00	5.800.000,00	-
Egypt								

Ente finanziatore	N° Progetto	Progetto	Settore	Ente realizzatore	Impegnato	Erogato	Grant Equivalent	Rientri
AICS	009334/01/0	TECHNICAL SUPPORT UNIT WITHIN THE DEBT FOR DEVELOPMENT SWAP PROGRAMME - II PHASE - LOCAL FUND	Governance, pace, diritti, altri servizi sociali 100%	PA	-	249.600,00	249.600,00	-
	009377/01/2	CONSTITUTION OF A TECHNICAL ASSISTANCE TEAM IN THE FRAMEWORK OF THE PROGRAM SUPPORTING EGYPTIAN SMALL AND MEDIUM ENTERPRISES	Multisettoriale, altri settori 100%	PA	-	395.438,41	395.438,41	-
	010025/01/3	Training program on Technical Institute in Port Said	Salute e politiche riproductive 100%	PA	1.073,98	-	-	-
	010342/01/0	Education and protection for children and girls of the Governorate of Fayoum-Egypt	Istruzione 100%	ONG	-	42.194,96	-	-
	010837/01/3	support to the coordination of AICS's headquarters programs in Cairo	Istruzione 100%	PA	-	1.031.735,13	1.031.735,13	-
	011128/01/4	Technical Assistance to implement the "ROBB/KI LEATHER CITY-RLC" Relocation Project	Multisettoriale, altri settori 100%	PA	-	2.217.877,49	2.217.877,49	-
	011623/01/0	Inclusive and sustainable development of the tomato value chain in Egypt	Multisettoriale, altri settori 40%; Sviluppo rurale, agricoltura e sicurezza alimentare 60%	OO.II.	-	650.000,00	650.000,00	-
	011625/01/4	Initiatives for Local Development of Egypt through the support of Egyptians Abroad ILDEA	Governance, pace, diritti, altri servizi sociali 100%	OO.II.	-	-	-	61.091,00
	011638/01/2	Technical support to delegated cooperation initiatives in Egypt	Costi amministrativi 100%	PA	-	491.314,39	491.314,39	-
	011710/01/6	Promotion of the rights of persons with disabilities in Egypt	Governance, pace, diritti, altri servizi sociali 100%	PA	-	523.027,67	523.027,67	-
	011925/01/2	Restorative approach to Juvenile Justice: Socio -educative Models of Reintegration and Alternative Measures to Detention	Governance, pace, diritti, altri servizi sociali 100%	OO.II.	-	695.043,29	695.043,29	-
	011925/02/3	Restorative approach to Juvenile Justice: Socio -educative Models of Reintegration and Alternative Measures to Detention	Governance, pace, diritti, altri servizi sociali 100%	PA	-	379.019,03	379.019,03	-
	012590/03/7	Promoting Inclusive Empowerment for Women, Girls and Boys in Upper Egypt	Governance, pace, diritti, altri servizi sociali 100%	ONG	1.677.980,31	1.006.788,19	1.006.788,19	-
MAECI-DGDP	830	Italian-Egyptian Centre for Restoration and Archaeology (CIERA)	Governance, pace, diritti, altri servizi sociali 100%	ONG	6.000,00	6.000,00	6.000,00	-
	842	Archaeological excavation, architectural restoration, study of materials and worksite school in Soknopaiou Nesos/Dime es-Seba	Governance, pace, diritti, altri servizi sociali 100%	PA	10.000,00	10.000,00	10.000,00	-
	873	Archaeological Mission to Zawyet Sultan	Governance, pace, diritti, altri servizi sociali 100%	PA	7.000,00	4.700,00	4.700,00	-
	891	The Aswan Kom Ombo archaeological project	Governance, pace, diritti, altri servizi sociali 100%	PA	5.500,00	5.500,00	5.500,00	-
	893	Digital reconstruction by 3D laser scanner of the Sun Temple of Nyuserre in Abu Gourab	Governance, pace, diritti, altri servizi sociali 100%	PA	6.000,00	6.000,00	6.000,00	-
	897	Italian Mission in Dra Abu el-Naga	Governance, pace, diritti, altri servizi sociali 100%	PA	15.000,00	15.000,00	15.000,00	-
	921	Archaeological Mission in Farafra Oasis. Oases: a point of contact for human groups, ideas and resources	Governance, pace, diritti, altri servizi sociali 100%	Settore Privato	9.000,00	9.000,00	9.000,00	-
	928	The Italian-Egyptian project of study and conservation of the Abba Nefer Monastery in Manqabad	Governance, pace, diritti, altri servizi sociali 100%	PA	3.500,00	3.500,00	3.500,00	-
	945	Archaeological excavations in Umm-el-Breigat (Tebthynis)	Governance, pace, diritti, altri servizi sociali 100%	PA	12.500,00	12.500,00	12.500,00	-
	959	Ermawa Egyptian-Italian Mission at West Aswan	Governance, pace, diritti, altri servizi sociali 100%	PA	18.000,00	18.000,00	18.000,00	-

Ente finanziatore	N° Progetto	Progetto	Settore	Ente realizzatore	Impegnato	Erogato	Grant Equivalent	Rientri
	987	Italian archaeological project in Luxor, sponsored by ACSES. ONLIUS	Governance, pace, diritti, altri servizi sociali 100%	ONG	6.000,00	6.000,00	6.000,00	-
	1006	Pilot project Tell el-Maskhuta and Wadi Tumilat	Governance, pace, diritti, altri servizi sociali 100%	PA	6.000,00	6.000,00	6.000,00	-
	1019	Kom ai-Ahmer (Alexandria, Egypt): discovery and valorization of an archaeological site in use since the Hellenistic period	Governance, pace, diritti, altri servizi sociali 100%	PA	8.000,00	8.000,00	8.000,00	-
	1020	Western Delta Archaeological Museum: valorization and protection of archaeological and historical heritage in Rosetta	Governance, pace, diritti, altri servizi sociali 100%	PA	16.000,00	16.000,00	16.000,00	-
	2015/018	Scholarships	Istruzione 100%	PA	149.400,00	140.400,00	140.400,00	-
Egypt Totale					1.912.611,37	7.906.443,60	7.906.443,60	61.091,00
Eritrea								
AICS	011604/01/4	To dialogue, to form and to negotiate. The work as an instrument of development and peace	Governance, pace, diritti, altri servizi sociali 100%	PA	-	479.600,00	479.600,00	-
	011971/01/3	Aics Operational Unit Asmara	Multi-settoriale, altri settori 100%	PA	-	142.400,00	142.400,00	-
	012077/01/5	SUSTAINABLE VALORISATION OF THE ERITREAN HERITAGE ADULIS ARCHAEOLOGICAL SITE PROJECT (VTAE)	Governance, pace, diritti, altri servizi sociali 100%	PA	-	866.860,50	866.860,50	-
	012479/01/0	Strengthening humanitarian assistance to vulnerable populations of Eritrea in Health, WASH, Food Security and Agriculture sectors	Alto umanitario 100%	PA	1.000.000,00	1.000.000,00	1.000.000,00	-
	012631/01/0	Multi-sectoral and integrated program to strengthen the resilience of the vulnerable population in Eritrea	Alto umanitario 100%	PA	2.000.000,00	2.000.000,00	2.000.000,00	-
MAECI-DGDP	818	The palaeoecological context of the origins of humanity: the case of Buia, Eritrea	Governance, pace, diritti, altri servizi sociali 100%	PA	8.000,00	8.000,00	8.000,00	-
	879	Adulis, Eritrea: archaeological excavation, valorization and training	Governance, pace, diritti, altri servizi sociali 100%	Settore Privato	6.000,00	6.000,00	6.000,00	-
	1021	Halfway on the path of man: evidence from Danakil, Eritrea	Governance, pace, diritti, altri servizi sociali 100%	PA	14.000,00	14.000,00	14.000,00	-
Eritrea Totale					3.028.000,00	4.516.860,50	4.516.860,50	-
Eswatini								
MASE	(vuoto)	Strengthen Swaziland early warning system and climate services	Multi-settoriale, altri settori 100%	OO.II.	-	582.528,00	582.528,00	-
Eswatini Totale					-	582.528,00	582.528,00	-
Ethiopia								
AICS	010240/01/6	THE GENERAL EDUCATION QUALITY IMPROVEMENT PROJECT (GEQIP)	Istruzione 100%	OO.II.	-	-	-	165.766,15
	010240/02/0	Italian Contribution to General Education Quality Improvement Project Phase II (Geqip 2)-Local fund	Istruzione 100%	PA	1.265,58	-	-	-
	010240/04/2	General Education Quality Improvement Project - GEQIP Phase II (Geqip II)-Local fund	Istruzione 100%	PA	-	943,34	-	-
	010299/02/6	Women Economic Empowerment and Social Integration (WEEES)	Governance, pace, diritti, altri servizi sociali 100%	PA	-	7.493,87	-	-
	010323/01/4	Strengthening the role of women in water, sanitation and community development in SNNPRS - DIASC	Acqua e igiene 100%	ONG	-	1.787,04	-	-
	010337/01/4	Mother and child health for all: strengthening services maternal, neonatal, infantile in the districts of Wolisso, and Wonchi Goro, Ethiopia	Salute e politiche riproduttive 100%	ONG	-	5,16	-	-

Ente finanziatore	N° Progetto	Progetto	Settore	Ente realizzatore	Impegnato	Erogato	Grant Equivalent	Rientri
	010337/02/5	Mother and child health for all: strengthening services maternal, neonatal, infantile in the districts of Wolisso, and Wonchi Goro, Ethiopia	Salute e politiche riproduttive 100%	ONG	5.321,05	13.743,40	13.743,40	-
	010568/02/5	Mothers and Children First: Health protection maternal-neonatal-infantile at the pastoralist communities of the South Omo Zone Ethiopia	Salute e politiche riproduttive 100%	ONG	-	12.047,93	12.047,93	-
	010596/01/4	Strengthening of the effectiveness of Educational Services of Liben zone, Small Regional State, Ethiopia - PESELZ	Istruzione 100%	ONG	27.392,04	-	-	-
	010649/01/5	Capacity building in statistics - Population Census	Governance, pace, diritti, altri servizi sociali 100%	PA	-	-	-	45,00
	010926/01/6	Social economic and health support to potential migrants in South Wollo	Governance, pace, diritti, altri servizi sociali 50%; Salute e politiche riproduttive 50%	ONG	41.305,97	-	-	41.305,97
	010940/01/6	Intervention to develop plastic garbage collection and recycle in Awassa	Acqua e igiene 100%	ONG	1.503,79	-	-	-
	010943/01/5	Amhara Trachoma Elimination Program (ATEP)	Salute e politiche riproduttive 100%	ONG	34.413,89	-	-	-
	010955/01/1	Promoting health and research in order to give voice to Tigray young people	Salute e politiche riproduttive 100%	ONG	3.321,87	-	-	-
	010973/02/3	Identification for identity - FL	Salute e politiche riproduttive 100%	PA	4.130,85	-	-	-
	011009/02/5	Project for the improvement of sanitation and environmental conditions in Addis Ababa	Acqua e igiene 100%	PA	261,62	-	-	-
	011112/01/0	Capacity building and job creation for youth and women in the textile sector in migration prone areas of the FDR of Ethiopia.	Multisetoriale, altri settori 100%	OO.II.	-	750.000,00	750.000,00	-
	011330/01/2	Strengthening the surveillance and control system for infectious diseases in Ethiopia	Salute e politiche riproduttive 100%	PA	-	325.268,25	325.268,25	-
	011389/03/3	Sanitation services improvement in urban areas in Ethiopia	Acqua e igiene 100%	PA	-	141.350,00	141.350,00	-
	011400/01/2	Inclusive and sustainable agricultural value chain development in Oromia and SNNPR	Sviluppo rurale, agricoltura e sicurezza alimentare 40%; Multisetoriale, altri settori 30%; Salute e politiche riproduttive 30%	PA	200.000,00	7.554,00	7.554,00	-
	011512/01/2	newborn survival project: quality and innovation for a better access to neonatal health care in Ethiopia	Salute e politiche riproduttive 100%	ONG	-	-	-	1.742,67
	011513/01/4	SMART - Integrated intervention on Sanitation, Marketing, Agriculture, Rural Development and Transformation	Governance, pace, diritti, altri servizi sociali 100%	ONG	-	-	-	7.061,08
	011546/01/0	Regional comprehensive response in favor of South Sudanese IDPs and refugees in South Sudan, Ethiopia and Uganda	Aluto umanitario 100%	PA	-	-	-	22.013,37
	011548/01/4	Emergency initiative to tackle trafficking and smuggling of migrants and to support returnees reintegration	Governance, pace, diritti, altri servizi sociali 50%; Aluto umanitario 50%	PA	-	-	-	1.618,39
	011600/01/3	"Upper Step Ethiopia" coaching program, to support training and transformation processes for small-medium enterprises and government bodies	Istruzione 100%	Settore Privato	45.062,47	-	-	-
	011755/01/5	Improved rural livelihoods through support to moringa value chain development in SNNPR - Ethiopia	Salute e politiche riproduttive 40%; Sviluppo rurale, agricoltura e sicurezza alimentare 60%	OO.II.	-	475.478,00	475.478,00	-
	011755/03/0	Improved rural livelihoods through support to moringa value chain development in SNNPR - Ethiopia	Salute e politiche riproduttive 40%; Sviluppo rurale, agricoltura e sicurezza alimentare 60%	Paese beneficiario	1.000.000,00	443.165,00	443.165,00	-

Ente finanziatore	N° Progetto	Progetto	Settore	Ente realizzatore	Impegnato	Erogato	Grant Equivalent	Rientri
	011764/02/3	Improvement on skill development and job creation under TVET program in Ethiopia	Istruzione 100%	Paese beneficiario	761.920,00	-	-	-
	011839/02/6	River side development in Addis Abeba	Acqua e igiene 100%	Paese beneficiario	4.793.200,00	-	-	-
	011840/02/1	Intervention to reduce geographic inequalities in Afar, Gambella, Benishangul Gumuz and Somali with gender and nutrition components	Salute e politiche riproduttive 100% Sviluppo rurale, agricoltura e sicurezza alimentare 53%; Istruzione 14%; Salute e politiche riproduttive 33%	PA	-	44.000,00	44.000,00	-
	011880/01/3	Seed of future - integrated intervention to fight malnutrition	Multisetoriale, altri settori 15%; Governance, pace, diritti, altri servizi sociali 20%; Istruzione 65%	ONG	-	628.225,27	628.225,27	-
	011882/01/0	Busajo Campus: education, school education, training, family reintegration for the future of Soddo and Ethiopia	ONG	ONG	-	78.000,00	78.000,00	-
	011883/01/2	The first 1000 days. Ensure access to quality health services for mothers and children in the South Omo Zone	ONG	ONG	-	575.881,09	575.881,09	-
	011981/01/2	I-Evolution: Development of a new business model for the traditional Ethiopian world	Salute e politiche riproduttive 100%	Settore Privato	50.000,00	-	-	-
	012080/01/4	Rural wash in Oromia	Acqua e igiene 100%	Paese beneficiario	1.375.680,00	-	-	-
	012080/02/5	Rural WASH in Oromia - local fund	Acqua e igiene 100%	PA	-	155.500,00	155.500,00	-
	012209/01/0	Support to health system strengthening for Oromiya region through Italian Cooperation	Salute e politiche riproduttive 100%	Paese beneficiario	1.500.000,00	1.000.000,00	1.000.000,00	-
	012238/01/0	Building Labour Market Intermediation that supports economic transformation in Ethiopia	Istruzione 20%; Governance, pace, diritti, altri servizi sociali 80%	Paese beneficiario	4.000.000,00	-	-	-
	012278/01/0	GREEN NEW DEAL: WASTE CHAIN IN THE CIRCULAR ECONOMY. HORN OF AFRICA	Ambiente ed energia 100%	PA	109.480,00	161.374,05	161.374,05	-
	012278/01/1	GREEN NEW DEAL: WASTE CHAIN IN THE CIRCULAR ECONOMY. HORN OF AFRICA	Ambiente ed energia 100%	PA	109.480,00	54.740,00	54.740,00	-
	012311/01/1	Contribution to the International Committee of the Red Cross for the two Budget Extensions to the 2021	Aluto umanitario 100%	ONG	1.000.000,00	1.000.000,00	1.000.000,00	-
	012316/01/0	Project to strengthen the Civil Registration System	Salute e politiche riproduttive 100%	Paese beneficiario	1.000.000,00	700.000,00	700.000,00	-
	012424/01/1	Contribution to the Ethiopia Humanitarian Fund	Aluto umanitario 100%	OO.II.	2.000.000,00	2.000.000,00	2.000.000,00	-
	012470/01/0	Emergency Programme in response to humanitarian needs caused by conflict and violence in Ethiopia	Aluto umanitario 100%	PA	4.500.000,00	4.500.000,00	4.500.000,00	-
	012510/01/0	Support Ethiopian agribusiness development operating in the coffee value chain	Istruzione 4%; Multisetoriale, altri settori 92%; Sviluppo rurale, agricoltura e sicurezza alimentare 4%	OO.II.	1.000.000,00	1.000.000,00	1.000.000,00	-
	012510/01/2	Support Ethiopian agribusiness development operating in the coffee value chain, through de-risking investments and institutional support to the Ethi	Sviluppo rurale, agricoltura e sicurezza alimentare 8%; Multisetoriale, altri settori 92%	PA	450.000,00	295.800,00	295.800,00	-
	012544/01/1	Integrated Water Resources Management Programme - BASIN SCALE RESILIENCE INITIATIVE FOR ETHIOPIA - BASRINET	Acqua e igiene 80%; Ambiente ed energia 20%	OO.II.	1.500,00	-	-	-
	012544/01/2	Integrated Water Resources Management Programme - BASIN SCALE RESILIENCE INITIATIVE FOR ETHIOPIA - BASRINET	Acqua e igiene 80%; Ambiente ed energia 20%	PA	900.000,00	300.000,00	300.000,00	-
	012544/01/4	Integrated Water Resources Management Programme - BASIN SCALE RESILIENCE INITIATIVE FOR ETHIOPIA - BASRINET	Ambiente ed energia 20%; Acqua e igiene 80%	PA	600.000,00	-	-	-

Ente finanziatore	N° Progetto	Progetto	Settore	Ente realizzatore	Impegnato	Erogato	Grant Equivalent	Rientri
	012545/01/0	Establishment of Surveillance System on Food Adulteration and Food Hygiene Practice in Ethiopia	Multisetoriale, altri settori 100%	PA	350.000,00	300.000,00	300.000,00	-
	012545/01/1	Establishment of Surveillance System on Food Adulteration and Food Hygiene Practice in Ethiopia	Multisetoriale, altri settori 100%	Paese beneficiario	1.500.000,00	1.000.000,00	1.000.000,00	-
	012590/02/6	Vocational training for the empowerment of vulnerable youth in Addis Ababa	Istruzione 90%; Governance, pace, diritti, altri servizi sociali 10%	ONG	1.077.704,15	646.622,49	646.622,49	-
	012590/03/9	"I-LEAD: Promoting Job Employment through Accessible Education and Digitalization"	Governance, pace, diritti, altri servizi sociali 36%; Istruzione 64%	ONG	2.576.833,75	1.546.100,25	1.546.100,25	-
	012590/06/9	INCLUSIVE: Strengthening prevention, equitable and inclusive care for all Ten4All (T4A): Moving toward the achievement of OSS 10 through enhanced protection, education and socio-economic integration of young migrants, retu	Governance, pace, diritti, altri servizi sociali 18%; Salute e politiche riproduttive 82%	ONG	2.230.000,00	1.338.000,00	1.338.000,00	-
	012590/07/6	Drought response in Ethiopia	Governance, pace, diritti, altri servizi sociali 100%	ONG	1.800.000,00	1.080.000,00	1.080.000,00	-
	012626/01/0	Support treatment and prevention of acute malnutrition for crisis-affected children aged 6-59 months	Aiuto umanitario 100%	PA	3.000.000,00	3.000.000,00	3.000.000,00	-
	012627/01/0	Provision of Life-Saving GBV prevention and response interventions to reduce inequalities in protection outcomes for Internally Displaced Populations	Aiuto umanitario 100%	OO.II.	2.000.000,00	2.000.000,00	2.000.000,00	-
	012630/01/0	Italian contribution to the 2022 ICRC Special Appeal on "Disability and Mine Action" - Ethiopia component	Governance, pace, diritti, altri servizi sociali 100%	OO.II.	2.000.000,00	2.000.000,00	2.000.000,00	-
	012675/01/0	Italian contribution to Ethiopia ICRC Annual Appeal 2022	Governance, pace, diritti, altri servizi sociali 50%; Aiuto umanitario 50%	ONG	590.733,00	590.733,00	590.733,00	-
	012677/01/0	Italian contribution to Ethiopia ICRC Annual Appeal 2022	Aiuto umanitario 100%	ONG	3.409.267,00	3.409.267,00	3.409.267,00	-
MAECI-DGDP	940	Italian Archaeological Mission in Ethiopia of the University of Naples "L'Orientale" and ISMEO	Governance, pace, diritti, altri servizi sociali 100%	PA	7.000,00	7.000,00	7.000,00	-
	949	Italian-Spanish Archaeological Project in Melka Kunture and Balchit	Governance, pace, diritti, altri servizi sociali 100%	PA	10.000,00	9.158,00	9.158,00	-
Ababa	967	Archaeological Mission in Southern Ethiopia: from the origins of modern man to pastoral occupation	Governance, pace, diritti, altri servizi sociali 100%	PA	12.000,00	12.000,00	12.000,00	-
	983	Rock art in the Borana Zone (Oromia, southern Ethiopia): research, conservation and sustainable development	Governance, pace, diritti, altri servizi sociali 100%	PA	7.000,00	7.000,00	7.000,00	-
2015/020	30	Scholarships for you! Sustainable local work now	Istruzione 100%	PA	119.700,00	113.400,00	113.400,00	-
Min Interno		Provision of protection services to refugees in Aysaita camp and emergency assistance to refugees displaced by the conflict in Afar region, Ethiopia.	Istruzione 100%	ONG	-	600.000,00	600.000,00	-
MAECI-DGIT	2022/09		Governance, pace, diritti, altri servizi sociali 75%; Aiuto umanitario 25%	OO.II.	2.000.000,00	2.000.000,00	2.000.000,00	-
Ethiopia Totale					47.558.971,46	34.321.407,73	34.321.407,73	239.552,63
Ghana								
MAECI-DGDP	2016/069	999 Italian Ethnological Mission in Ghana	Governance, pace, diritti, altri servizi sociali 100%	PA	7.000,00	7.000,00	7.000,00	-
Ghana Totale					74.500,00	74.500,00	74.500,00	-
Guinea								
AICS	011007/01/0	Supporting program to the national health system to the Republic of Guinea. Local found	Salute e politiche riproduttive 100%	PA	953.003,59	-	-	-
	011007/02/1	Supporting program to the national health system to the Republic of Guinea.	Salute e politiche riproduttive 100%	PA	-	67.003,59	-	-

Ente finanziatore	N° Progetto	Progetto	Settore	Ente realizzatore	Impegnato	Erogato	Grant Equivalent	Rientri
	011598/01/6	Agricultural Project Guinea Italia Paguita	Sviluppo rurale, agricoltura e sicurezza alimentare 50%; Governance, pace, diritti, altri servizi sociali 25%; Multisetoriale, altri settori 25%	Paese beneficiario	4.046.400,00	-	-	-
	012596/01/2	ASSIST – Access to an integrated health system for TB/HIV services in Guinea	Salute e politiche riproduttive 100%	ONG	430.000,00	301.000,00	301.000,00	-
Guinea Totale					5.362.400,00	301.000,00	301.000,00	-
Guinea-Bissau								
AICS	010308/01/2	Mangrove: improvement of rice growing from mangrove and protection of the mangrove trees in the region of Cacheu, Oio, Tombali and Bolama	Sviluppo rurale, agricoltura e sicurezza alimentare 100%	ONG	-	-	-	-
	010953/01/4	Promoting women empowerment towards an inclusive society in Guinea Bissau	Governance, pace, diritti, altri servizi sociali 100%	ONG	149,42	-	-	-
	012590/09/4	Let's engage all to build our future: Policy, training and work for an inclusive business!	Governance, pace, diritti, altri servizi sociali 21%; Istruzione 32%; Multisetoriale, altri settori 47%	ONG	3.097,50	-	-	-
	012590/09/4	Let's engage all to build our future: Policy, training and work for an inclusive business!	Governance, pace, diritti, altri servizi sociali 21%; Istruzione 32%; Multisetoriale, altri settori 47%	ONG	1.799.514,02	1.079.708,41	1.079.708,41	-
Guinea-Bissau Totale					1.796.267,10	1.079.708,41	1.079.708,41	-
Kenya								
AICS	010312/01/3	Improving Mother and Child Health in the slums of Nairobi East - Mismi	Salute e politiche riproduttive 100%	ONG	-	-	-	-
	010317/01/6	C.P.S. - Care Prevention Awareness: the construction of a Path to protect children with the Nyahururu's community	Governance, pace, diritti, altri servizi sociali 100%	ONG	1.062,10	-	-	-
	010317/01/6	C.P.S. - Care Prevention Awareness: the construction of a Path to protect children with the Nyahururu's community	Governance, pace, diritti, altri servizi sociali 100%	ONG	604,80	13.602,30	13.602,30	-
	010554/01/4	Out of the Street-integrated program for child protection through creation of Gardens of the Road and CSO of Dagoretti empowerment	Istruzione 100%	ONG	4.830,81	-	-	-
	010919/01/6	Inclusion for Youth living in the slum of Nairobi	Multisetoriale, altri settori 50%; Governance, pace, diritti, altri servizi sociali 50%	ONG	-	121,28	-	-
	010949/01/3	An alternative to Street for children and refugees in Nairobi	Governance, pace, diritti, altri servizi sociali 100%	ONG	892,03	-	-	-
	011088/01/1	Technical assistance to the transition process of agro-hydraulic and environmental development program of Sigor - Kerio Valley	Sviluppo rurale, agricoltura e sicurezza alimentare 100%	PA	-	-	-	-
	011509/01/3	Open: Foster Prevention Rehabilitation and Reintegration for the future of vulnerable children in Kenya	Governance, pace, diritti, altri servizi sociali 100%	ONG	11.916,28	-	-	-
	011510/01/5	Maziwa - improving dairy supply chain cooperatives in Meru County, Kenya	Multisetoriale, altri settori 100%	ONG	1.447,84	-	-	1.447,84
	011511/01/0	development of a sustainable milk industry in Kiambu County, Kenya	Multisetoriale, altri settori 100%	ONG	-	-	-	6.383,65
	011602/01/0	AC-OUA Solutions for Drinking Water	Ambiente ed energia 20%; Sviluppo rurale, agricoltura e sicurezza alimentare 80%	ONG	-	293.122,00	293.122,00	-
	011834/01/2	Coordination fund for Nairobi Regional office	Acqua e igiene 100%	Settore Privato	-	61.778,44	61.778,44	-
	011885/01/6	Safe Communities for safe Children and Adolescents; protection and assistance for children and adolescents in the communities of Kakamega and Nakuru	Costi amministrativi 100%	PA	-	1.100.000,00	1.100.000,00	-
	011885/01/6	Safe Communities for safe Children and Adolescents; protection and assistance for children and adolescents in the communities of Kakamega and Nakuru	Governance, pace, diritti, altri servizi sociali 100%	ONG	-	360.000,00	360.000,00	-

Ente finanziatore	N° Progetto	Progetto	Settore	Ente realizzatore	Impegnato	Erogato	Grant Equivalent	Rientri
	011886/01/1	Farming the future. Sustainable value chains in agriculture for ASAL (arid and semi-arid lands) in Kenya.	Multisetoriale, altri settori 30%; Sviluppo rurale, agricoltura e sicurezza alimentare 70%	ONG	-	314.289,00	314.289,00	-
	011887/01/3	Sustainable Agroecology Models of Production for ASAL of Kenya (SAMPK)	Sviluppo rurale, agricoltura e sicurezza alimentare 100%	ONG	-	488.438,00	488.438,00	-
	011888/01/5	YOU'LL NEVER WALK ALONE Community Based Rehabilitation Programme for children with disabilities in Nairobi slums.	Governance, pace, diritti, altri servizi sociali 100%	ONG	-	369.776,40	369.776,40	-
	011889/01/0	AGRICHANGE- SMALL BUSINESS, GREAT OPPORTUNITIES Development of agri-food chains in the Molo River basin	Multisetoriale, altri settori 58%; Sviluppo rurale, agricoltura e sicurezza alimentare 42%	ONG	-	428.880,74	428.880,74	-
	012066/01/4	Support to the implementation of 2019 population and housing census	Salute e politiche riproduttive 50%; Governance, pace, diritti, altri servizi sociali 50%	PA	247.451,00	98.980,00	98.980,00	-
	012232/01/0	Business Incubator and Energy Innovation in Kenya	Multisetoriale, altri settori 80%; Governance, pace, diritti, altri servizi sociali 20%	PA	2.309.315,00	581.794,00	581.794,00	-
	012232/01/2	Enhancing business acceleration services through public/private partnership approach - UNIDO	20%; Multisetoriale, altri settori 60%; Ambiente ed energia 20%	OO.II.	295.544,00	295.544,00	295.544,00	-
	012313/02/2	Let's green Kenya	Sviluppo rurale, agricoltura e sicurezza alimentare 100%	Settore Privato	67.000,00	-	-	-
	012313/02/4	Agribusiness per lo sviluppo delle aree rurali in Kenya	Ambiente ed energia 100%	Settore Privato	140.600,00	-	-	-
	012349/01/3	By Youth Side! HIV integrated health services for the young population integrated and sustainable protection of biodiversity	Salute e politiche riproduttive 83%; Governance, pace, diritti, altri servizi sociali 27%	ONG	440.000,00	308.000,00	308.000,00	-
	012407/01/0	Supporting community conservancy model in Kenya to enhance an integrated and sustainable protection of biodiversity	Ambiente ed energia 100%	PA	2.042.366,00	610.999,00	610.999,00	-
	012457/01/0	WEL-WEI CATCHMENT RESTORATION PROJECT IN CHERANGANI WATER TOWER - WEST POKOT (WCRP)	Sviluppo rurale, agricoltura e sicurezza alimentare 100%	PA	-	500.000,00	500.000,00	-
	012496/01/0	Let it Not Happen Again. Enhancing Prevention and Response to Violence Against Women in Elections	Governance, pace, diritti, altri servizi sociali 100%	OO.II.	300.000,00	300.000,00	300.000,00	-
	012519/01/1	ESTABLISH HEALTH NETWORK IN KENYA, TANZANIA AND UGANDA	Salute e politiche riproduttive 100%	PA	4.300.000,00	-	-	-
	012521/01/0	Semakanya II: a resilient pathway to agroecology in Makueni Contry	Sviluppo rurale, agricoltura e sicurezza alimentare 100%	OO.II.	2.000.000,00	500.000,00	500.000,00	-
	012539/01/0	Consolidating Democratic Dividends for Sustainable Transformation in Kenya	Governance, pace, diritti, altri servizi sociali 100%	OO.II.	300.000,00	300.000,00	300.000,00	-
	012590/01/0	RISE: Strengthening Inclusion, Health and Education for children and youth, both vulnerable and in conflict with the law	Salute e politiche riproduttive 33%; Istruzione 67%	ONG	1.800.000,00	1.080.000,00	1.080.000,00	-
	012590/01/5	ECOS - BLUE ECONOMY AND COASTAL ECOSYSTEM - OPPORTUNITIES FOR A SUSTAINABLE DEVELOPMENT	Sviluppo rurale, agricoltura e sicurezza alimentare 80%; Istruzione 20%	ONG	1.559.496,01	935.697,61	935.697,61	-
	012590/03/3	Iniobi Pathways to inclusive education and promotion of employability for vulnerable youth in the public vocational training centers	Governance, pace, diritti, altri servizi sociali 60%; Istruzione 40%	ONG	1.227.450,18	736.470,11	736.470,11	-

Ente finanziatore	N° Progetto	Progetto	Settore	Ente realizzatore	Impegnato	Erogato	Grant Equivalent	Rientri
	012590/05/6	Economic Recovery to the impact of Covid-19 on agri-food value chain in Kenya	Sviluppo rurale, agricoltura e sicurezza alimentare 68%; Multisetoriale, altri settori 32%	ONG	1.798.324,87	1.078.994,92	1.078.994,92	-
	012590/06/3	"NICE - Need for Inclusive Children Education": family and school support programme for equitable and inclusive access to school for children living in Mimba+	Salute e politiche riproduttive 29%; Governance, pace, diritti, altri servizi sociali 39%; Istruzione 32%	ONG	2.393.089,03	1.435.853,42	1.435.853,42	-
	012590/07/7	Mimba+ - Digital and physical access to quality pregnancy paths	Salute e politiche riproduttive 100%	ONG	1.091.350,00	654.810,00	654.810,00	-
	012590/07/9	e Right coffee: Development of sustainable, inclusive and innovative coffee value chain	Sviluppo rurale, agricoltura e sicurezza alimentare 61%; Multisetoriale, altri settori 39%	ONG	2.152.245,00	1.291.347,00	1.291.347,00	-
	012596/01/3	Born to be healthy: prevention of mother-to-child transmission and fight against HIV spread at community level	Salute e politiche riproduttive 79%; Governance, pace, diritti, altri servizi sociali 21%	ONG	430.000,00	301.000,00	301.000,00	-
	012596/01/4	The Net - Community Based Malaria Programme	Salute e politiche riproduttive 100%	ONG	430.000,00	301.000,00	301.000,00	-
	012596/01/5	Promoting patient-centered care for Tuberculosis patients through digitization of facility and community data	Salute e politiche riproduttive 100%	ONG	430.000,00	301.000,00	301.000,00	-
	2015/030	Scholarships	Istruzione 100%	PA	40.500,00	40.500,00	40.500,00	-
Kenya Totale					25.773.855,95	15.081.876,94	15.081.876,94	7.831,49
Lesotho								
MASE	(vuoto)	RENEWABLE ENERGY POTENTIAL MAPS FOR LESOTHO.	Ambiente ed energia 100%	PA	-	443.440,00	443.440,00	-
Lesotho Totale						443.440,00	443.440,00	-
Liberia								
AICS	011516/01/3	Disability and Start up. When civil society becomes the protagonist of inclusive development in Liberia	Governance, pace, diritti, altri servizi sociali 80%; Multisetoriale, altri settori 20%	ONG	-	11,00	-	-
Liberia Totale					11,00	-	-	-
Libya								
AICS	009619/02/4	EMERGENCY ASSISTANCE TO LYBIAN INJURED FOLLOWING THE CIVIL WAR	Salute e politiche riproduttive 100%	PA	-	-	-	349.635,00
	009986/01/2	Professional training and refreshing course addressed to journalist and operators from the Libyan radio and tv broadcaster	Istruzione 100%	PA	-	-	-	7.712,02
	010896/01/2	Coordination and Technical Assistance Fund to support the Libyan Stabilization Process	Costi amministrativi 100%	PA	-	45.585,52	-	-
	011245/01/0	Technical assistance, management and coordination fund to support the Libyan stabilization process	Alto umanitario 100%	PA	-	300.000,00	300.000,00	-
	011571/01/1	Training and capacity development of municipal staff in Libya	Governance, pace, diritti, altri servizi sociali 100%	PA	-	500.000,00	500.000,00	-
	011573/01/5	Technical assistance to improve the management and delivery of basic services in Libyan Municipalities	Governance, pace, diritti, altri servizi sociali 100%	PA	-	704.320,00	704.320,00	-
	011668/01/6	Emergency initiative aimed at improving the living conditions of migrants and refugees gathered in Libyan centres and host communities	Alto umanitario 100%	PA	-	8.000.000,00	-	-
	011932/01/2	Emergency program to support Libyan children affected by leukemia	Alto umanitario 30%; Salute e politiche riproduttive 70%	PA	-	1.126.158,76	1.126.158,76	-
	011999/01/3	Project for food security and resilience of rural communities in Libya	Multisetoriale, altri settori 20%; Alto alimentare 30%; Sviluppo rurale, agricoltura e sicurezza alimentare 50%	OO.II.	2.370.908,31	-	-	-

Ente finanziatore	N° Progetto	Progetto	Settore	Ente realizzatore	Impegnato	Erogato	Grant Equivalent	Rientri
	012031/01/4	Emergency program to improve safe access to primary health care and protection services for the most vulnerable groups.	Alto umanitario 100%	PA	-	975.000,00	975.000,00	-
	012462/01/0	Strengthen WFP's Food Assistance and Contribute to the United Nations Humanitarian Air Service (UNHAS) in Libya	Alto umanitario 100%	OO.II.	1.000.000,00	1.000.000,00	1.000.000,00	-
	012527/01/1	TECHNICAL SUPPORT FOR ENHANCING MARINE WEALTH GOVERNANCE IN LIBYA (MAWEGO)	Sviluppo rurale, agricoltura e sicurezza alimentare 100%	OO.II.	200.000,00	200.000,00	200.000,00	-
	012557/01/0	Technical assistance and coordination fund to sustain the stabilization process in Libya	Costi amministrativi 100%	PA	1.100.000,00	420.425,00	420.425,00	-
	012558/01/0	Humanitarian Mine Action to Protect Civilians from Explosive Ordnance Threats in Libya	Governance, pace, diritti, altri servizi sociali 100%	OO.II.	1.000.000,00	1.000.000,00	1.000.000,00	-
	012585/01/0	Multi-sectoral response to enhance access to basic services for the vulnerable population in Libya	Governance, pace, diritti, altri servizi sociali 12%; Alto umanitario 88%	PA	5.009.398,00	5.009.398,00	5.009.398,00	-
	012608/01/0	Strengthen WFP's Food Assistance and Contribute to the United Nations Humanitarian Air Service in Libya	Alto umanitario 100%	OO.II.	3.250.000,00	3.250.000,00	3.250.000,00	-
	012615/01/0	UNFPA 2022. Provision of integrated emergency reproductive health and gender-based violence response services to the most vulnerable population in Lib	Alto umanitario 100%	OO.II.	750.000,00	750.000,00	750.000,00	-
MAECI-DGDP	829	Tempio Flavio – Joint Italian-Libyan Archaeological Project, Leptis Magna Sabratha: restoration and study of the painted tombs and Villa a Mare.	Governance, pace, diritti, altri servizi sociali 100%	ONG	2.000,00	2.000,00	2.000,00	-
	844	Digital enhancement of Central Africa documents	Governance, pace, diritti, altri servizi sociali 100%	PA	16.000,00	16.000,00	16.000,00	-
	890	Archaeological Mission in Libya: Cities and Shrines of Cyrene and Arch by Marcus Aurelius and Lucius Vero in Tripoli'	Governance, pace, diritti, altri servizi sociali 100%	PA	8.000,00	8.000,00	8.000,00	-
	933	Rock necropolises under threat: comparison between Cyrene and Luxor	Governance, pace, diritti, altri servizi sociali 100%	PA	14.000,00	14.000,00	14.000,00	-
	973	Archaeological Mission of Roma Tre University in Libya - MAIMA Project	Governance, pace, diritti, altri servizi sociali 100%	ONG	25.000,00	20.000,00	20.000,00	-
	1005	Ptolemais: the sanctuaries of Apollo Pizio in Cyrene and Apollo Hylates in Cyprus. Innovative technologies and training'	Governance, pace, diritti, altri servizi sociali 100%	PA	5.000,00	5.000,00	5.000,00	-
	1017	Sabratha, Theatre Quarter – Digital Enhancement and Online Publication of Libya Documentation, CeRAM UNIPA Archive.'	Governance, pace, diritti, altri servizi sociali 100%	PA	2.000,00	2.000,00	2.000,00	-
	1027	The architecture of the caravan routes. Hypothetical recovery of the oasis cities in southern Libya. Ghat, Murzuq, Sebha and Hun	Governance, pace, diritti, altri servizi sociali 100%	Settore Privato	2.000,00	2.000,00	2.000,00	-
MEF	2016/031	Scholarships	Istruzione 100%	PA	420.300,00	356.400,00	356.400,00	-
	ADM/2023	EUBAM LIBYA MISSION -COSTS NOT COVERED BY EU	Multisettoriale, altri settori 100%	PA	35.736,00	35.736,00	35.736,00	-
Min Difesa	LIB/MIASIT/2022/Creation of a training room		Governance, pace, diritti, altri servizi sociali 100%	PA	80.000,00	80.000,00	80.000,00	-
	LIB/MIASIT/2022/Donation of medical and training aids (rucksacks for rescuers)		Alto umanitario 100%	PA	22.550,00	22.550,00	22.550,00	-
	LIB/MIASIT/2022/Supply of simulacra and other didactic/training equipment aimed at operators		Governance, pace, diritti, altri servizi sociali 100%	PA	32.985,00	32.985,00	32.985,00	-
	LIB/MIASIT/2022/Creation of a training classroom for humanitarian demining		Governance, pace, diritti, altri servizi sociali 100%	PA	79.465,00	79.465,00	79.465,00	-
	LIB/MIASIT/2022/humanitarian demining	Creation of a training area for operators of Libyan institutions in charge of demining	Governance, pace, diritti, altri servizi sociali 100%	PA	45.000,00	45.000,00	45.000,00	-
MAECI-DGAP	2022/0	Italian contribution to the UNDP project "Improved WaterSecurity in Libya"	Acqua e igiene 100%	OO.II.	650.000,00	650.000,00	650.000,00	-

Ente finanziatore	N° Progetto	Progetto	Settore	Ente realizzatore	Impegnato	Erogato	Grant Equivalent	Rientri
		Italian contribution to the UNDP project "Strengthening local Capacities for resilience and recovery"	Governance, pace, diritti, altri servizi sociali 100%	OO.II.	1.150.000,00	1.150.000,00	1.150.000,00	-
MAECI-DGIT	2022/04	Multi-sectoral support for vulnerable mobile populations in Libya	Governance, pace, diritti, altri servizi sociali 80%; Aiuto umanitario 20%	OO.II.	8.500.000,00	8.500.000,00	8.500.000,00	-
	2022/05	Provision of basic needs and essential services to people of concern	Governance, pace, diritti, altri servizi sociali 80%; Aiuto umanitario 20%	OO.II.	5.000.000,00	5.000.000,00	5.000.000,00	-
Libya Totale					22.724.756,79	31.256.437,76	31.256.437,76	357.347,02
Malawi								
AICS	012349/01/4	Bridge the gap: Reduce gender disparity in the fight against HIV/TB in Malawi	Salute e politiche riproduttive 100%	ONG	440.000,00	308.000,00	308.000,00	-
	012590/09/9	SMART CLIMATE - Sustainable Malawian Agriculture to enhance resilience to CLIMATE change	Sviluppo rurale, agricoltura e sicurezza alimentare 24%; Multisettoriale, altri settori 76%	ONG	2.562.917,42	1.537.750,45	1.537.750,45	-
Malawi Totale					3.002.917,42	1.845.750,45	1.845.750,45	-
Mali								
AICS	010084/03/4	Emergency humanitarian assistance to the population of Moptis region, with a special focus on vulnerable groups.	Aiuto alimentare 100%	PA	4.316,65	-	-	-
	011805/01/0	MALI FUND (Technical assistance, management and monitoring of the initiatives in Mali)	Costi amministrativi 100%	PA	500.000,00	549.567,00	549.567,00	-
	011843/01/6	Eradication of gender-based violence in evils through a holistic and integrated approach to provide quality services at national level	Governance, pace, diritti, altri servizi sociali 100%	OO.II.	-	813.896,00	813.896,00	-
	012314/03/2	da completare	Acqua e igiene 41%; Ambiente ed energia 59%	PA	973.560,00	486.780,00	486.780,00	-
	012440/01/0	Strengthening economic empowerment of youth in two high departure areas (Kayes and Segou) in Mali - SEYDAMA	Governance, pace, diritti, altri servizi sociali 52%; Multisettoriale, altri settori 28%; Istruzione 20%	OO.II.	1.115.407,32	1.115.407,32	1.115.407,32	-
	012546/01/0	Contribution to the ECHO Humanitarian Response Plan 2022 to strengthen the humanitarian assistance to vulnerable populations in Mali	Aiuto umanitario 100%	OO.II.	2.000.000,00	2.000.000,00	2.000.000,00	-
	012566/01/0	Emergency initiative in favor of the population affected by the humanitarian crisis in Mali	Aiuto umanitario 100%	PA	3.000.000,00	-	-	-
	012590/09/2	Promoting inclusive and sustainable development through Training, Business and Work – FIL	Multisettoriale, altri settori 53%; Istruzione 27%; Governance, pace, diritti, altri servizi sociali 20%	ONG	1.798.859,10	1.079.315,46	1.079.315,46	-
	012590/09/7	AIS - Access to Job Opportunities and social inclusion for the Malian youth	Multisettoriale, altri settori 30%; Governance, pace, diritti, altri servizi sociali 27%; Acqua e igiene 26%; Istruzione 17%	ONG	3.600.000,00	2.160.000,00	2.160.000,00	-
	012675/01/1	Italian contribution to the 2022 ICRC Special Appeal on "Disability and Mine Action" - Mali component	Governance, pace, diritti, altri servizi sociali 50%; Aiuto umanitario 50%	ONG	1.000.000,00	1.000.000,00	1.000.000,00	-
	012681/01/0	Emergency Initiative to favour the resilience and the protection of the population affected by the humanitarian crisis in Mali	Aiuto umanitario 100%	PA	5.000.000,00	-	-	-
MAECI-DGDP	2017/009	Scholarships Avenir Brillant - Creating socioeconomic opportunities and strengthening	Istruzione 100%	PA	8.100,00	8.100,00	8.100,00	-
Min Interno	24	child protection mechanism	Istruzione 100%	ONG	-	238.542,20	238.542,20	-

Ente finanziatore	N° Progetto	Progetto	Settore	Ente realizzatore	Impegnato	Erogato	Grant Equivalent	Rientri
	40	Bara ni Yirwa - work and development in Mali	Istruzione 100%	ONG	-	284.800,00	284.800,00	-
MAECI-DGMO	2022/N/01	Exit instability. For a dialogue between political forces, religious and civil society representatives in Mali	Governance, pace, diritti, altri servizi sociali 100%	ONG	26.647,00	26.647,00	26.647,00	-
Mali Totale					19.026.890,07	9.763.054,98	9.763.054,98	-
Mauritania								
AICS	011841/01/2	Improving agricultural production in central and eastern Mauritania phase II. Papacem Fase II	Sviluppo rurale, agricoltura e sicurezza alimentare 75%; Salute e politiche riproduttive 25%	Paese beneficiario	-	899.000,00	899.000,00	-
Mauritania Totale					899.000,00	899.000,00	899.000,00	-
Mauritius								
MAECI-DGDP	985	Port Louis, Mauritius. An Archaeological History of a Tropical City	Governance, pace, diritti, altri servizi sociali 100%	PA	6.000,00	6.000,00	6.000,00	-
Mauritius Totale					6.000,00	6.000,00	6.000,00	-
Middle Africa, regional								
AICS	012569/01/0	VOLUNTARY CONTRIBUTION 2021 UPM SECRETARIAT	Governance, pace, diritti, altri servizi sociali 100%	OO.II.	200.000,00	200.000,00	200.000,00	-
Middle Africa, regional Totale					200.000,00	200.000,00	200.000,00	-
Morocco								
AICS	012590/05/0	OPEN SCHOOL: educational partnership for inclusion THE MIO-PLIOCENE BASINS OF CENTRAL MOROCCO: AN INTERNATIONAL COLLABORATION IN SEARCH OF OUR ROOTS	Istruzione 70%; Settori non specificati 30%	ONG	1.037.795,67	622.677,40	622.677,40	-
MAECI-DGDP	819	Archaeological Prospecting in Morocco for the Reconstruction of Punic Archaeometallurgical Contexts in Maghreb	Governance, pace, diritti, altri servizi sociali 100%	PA	6.500,00	6.500,00	6.500,00	-
	903	Archaeological project in Oued Beht (Khemisset, Morocco): the beginnings of social complexity in North-West Africa	Governance, pace, diritti, altri servizi sociali 100%	Settore Privato	9.000,00	9.000,00	9.000,00	-
	919	Scholarships	Istruzione 100%	PA	117.900,00	116.100,00	116.100,00	-
Morocco Totale					1.177.195,67	760.277,40	760.277,40	-
Mozambique								
AICS	009147/02/5	ITALY'S PARTICIPATION IN THE SECTOR WIDE APPROACH-HEALTH-IN MOZAMBIQUE	Salute e politiche riproduttive 100%	PA	-	52.550,00	52.550,00	-
	009189/01/4	SUPPORT TO THE DEVELOPMENT OF HUMAN RESOURCES FOR THE HEALTH SECTOR. Financing to recipient government institutions	Salute e politiche riproduttive 100%	Paese beneficiario	-	970.600,00	970.600,00	-
	009189/02/5	SUPPORT TO THE DEVELOPMENT OF HUMAN RESOURCES FOR THE HEALTH SECTOR - EXPERT FUND	Salute e politiche riproduttive 100%	PA	490,73	-	-	-
	009189/03/6	SUPPORT TO THE DEVELOPMENT OF HUMAN RESOURCES FOR THE HEALTH SECTOR - LOCAL FUND	Salute e politiche riproduttive 100%	PA	-	110.000,00	110.000,00	-
	009426/01/2	GIFT TO THE GOVERNMENT - SUPPORT THE E.MONDLANE UNIVERSITY FOR ACADEMIC REFORM. Financing to recipient government institutions	Istruzione 100%	Paese beneficiario	-	1.000.000,00	1.000.000,00	-
	009426/02/3	SUPPORT TO THE UEM FOR THE ACADEMIC REFORM TECHNOLOGICAL INNOVATION AND SCIENTIFIC RESEARCH	Istruzione 100%	PA	-	180.000,00	180.000,00	-
	009426/03/4	SUPPORT TO THE U.N.E. MONDLANE UNIVERSITY FOR THE ACADEMIC REFORM TECHNOLOGICAL INNOVATION AND SCIENTIFIC RESEARCH - EXPERT FUND	Istruzione 100%	PA	25.919,40	-	-	-
	010175/01/2	Protection of coastal and marine habitats of the Quirimbas National Park for food security and economic development	Ambiente ed energia 100%	ONG	-	896,25	-	-

Ente finanziatore	N° Progetto	Progetto	Settore	Ente realizzatore	Impegnato	Erogato	Grant Equivalent	Rientri
	010181/02/1	A sustainable chain for economic growth	Acqua e igiene 100%	ONG	-	3.666,04	3.666,04	-
	010395/04/5	SUPPORT TO THE REFORM OF TECHNICAL VOCATIONAL EDUCATION	Istruzione 100%	PA	-	375.000,00	375.000,00	-
	010401/02/0	Support for the Socio-Economic Empowerment of Women -Expert fund	Governance, pace, diritti, altri servizi sociali 100%	PA	744,68	-	-	-
	010555/01/6	Promotion of primary schooling and community development in the district Nhlamankulu	Istruzione 100%	ONG	6.185,78	-	-	-
	010559/01/0	every newborn	Salute e politiche riproduttive 100%	ONG	2.688,03	-	-	-
	010563/01/1	Working to grow	Istruzione 100%	ONG	-	-	-	1.256,59
	010567/01/2	Sesame, Vegetables & Honey	Sviluppo rurale, agricoltura e sicurezza alimentare 100%	ONG	-	-	-	118.131,35
	010575/01/4	Resilience in Gorongosa	Salute e politiche riproduttive 100%	ONG	4.086,21	-	-	-
	010579/01/5	Strengthening the systems of cereals and oilseeds for food security in the district of Nhamatanda - Sofala Province	Sviluppo rurale, agricoltura e sicurezza alimentare 100%	ONG	17.139,00	-	-	16.772,15
	010935/01/3	Rural development in Mafuane community	Sviluppo rurale, agricoltura e sicurezza alimentare 100%	ONG	830,42	-	-	-
	010936/01/5	Prevention and access to health services	Salute e politiche riproduttive 100%	ONG	1.399,42	-	-	1.399,42
	011067/01/1	Technical assistance fund	Costi amministrativi 100%	PA	-	924.500,00	924.500,00	-
	011096/01/3	Training in Biodiversity and Biotechnology for sustainable development	Istruzione 100%	PA	18,96	-	-	-
	011145/01/3	DATA PROTECTION	Multisettoriale, altri settori 100%	PA	11.995,55	-	-	-
	011375/01/1	Prevention and control of non communicable disease	Salute e politiche riproduttive 100%	PA	-	2.501.000,00	2.501.000,00	-
	011469/01/0	Food security: strengthening the agro-zootecnical sector in the provinces of Gaza and Sofala - SAUSA	Sviluppo rurale, agricoltura e sicurezza alimentare 100%	ONG	-	600.000,00	600.000,00	-
	011596/01/2	Twinning arrangement between central veterinary laboratory and the experimental zooprophytactic Institute Abruzzo and Molise	Sviluppo rurale, agricoltura e sicurezza alimentare 100%	PA	-	11.552,27	11.552,27	-
	011626/02/0	Mozambique - Government Network consolidation phase connectivity strengthening in districts	Multisettoriale, altri settori 100%	PA	80.000,00	-	80.000,00	-
	011649/02/4	Rigenera: integrated Redevelop of Chamanculo C neighborhood in Maputo - NGO component	Multisettoriale, altri settori 100%	PA	-	495.000,00	495.000,00	-
	011671/01/5	Agricultural supply chains and promotion of coffee production in the Querrimbas National Park	Sviluppo rurale, agricoltura e sicurezza alimentare 100%	OO.II.	-	2.000.000,00	2.000.000,00	-
	011760/01/1	Expansion of micro-finance services for the promotion of of financial inclusion of Sofala province population	Multisettoriale, altri settori 100%	PA	-	340.000,00	340.000,00	-
	011890/01/2	The First 1,000 days. Ensuring Quality Maternal, neonatal and child health care services for mothers and children in Cabo Delgado Province	Salute e politiche riproduttive 100%	ONG	-	548.191,11	548.191,11	-
	011892/01/6	Para Todas as Crianças - Integrated approach to inclusive early child development in Gaza Province, Mozambique	Istruzione 60%; Salute e politiche riproduttive 40%	ONG	-	1.400.000,00	1.400.000,00	-
	011988/01/2	Development of local entrepreneurship for the disposal of the Hospital RS in Beira, Mozambique (SRSU)	Salute e politiche riproduttive 50%; Acqua e igiene 50%	Settore Privato	-	24.000,00	24.000,00	-
	012042/02/6	Resource Innovation and development for the Conservation Areas (RINO) Innovation Space as an interface between Eduardo Mondlane University and Mozambican Society by promoting Science, Technology and Innovation	Governance, pace, diritti, altri servizi sociali 100%	PA	-	2.106.800,00	2.106.800,00	-
	012086/02/3	Innovation	Multisettoriale, altri settori 100%	PA	-	200.000,00	200.000,00	-

Ente finanziatore	N° Progetto	Progetto	Settore	Ente realizzatore	Impegnato	Erogato	Grant Equivalent	Rientri
	012248/01/0	As Mulheres no SUSTENTA: sustainable development in the Province of Manica through the active participation of women in the rural economy	Sviluppo rurale, agricoltura e sicurezza alimentare 75%; Governance, pace, diritti, altri servizi sociali 25%	PA	-	150.000,00	150.000,00	-
	012313/01/7	Sustainable strengthening of the fruit and vegetable, rice and tobacco supply chains in Mozambique through the promotion of biodegradable mulch	Sviluppo rurale, agricoltura e sicurezza alimentare 100%	Settore Privato	150.000,00	-	-	-
	012314/02/6	UR-Beira: strengthening of emergency medical services in the City of Beira	Salute e politiche riproduttive 100%	PA	1.089.532,20	435.812,88	435.812,88	-
	012432/01/0	MANG FOR SUSTAINABLE DEVELOPMENT	Ambiente ed energia 100%	PA	-	540.000,00	540.000,00	-
	012432/01/1	MANGROWTH - PRESERVATION OF ECOSYSTEMS FOR SUSTAINABLE DEVELOPMENT	Ambiente ed energia 100%	PA	-	200.000,00	200.000,00	-
	012432/01/2	MANGROWTH - PRESERVATION OF ECOSYSTEM FOR SUSTAINABLE DEVELOPMENT	Ambiente ed energia 100%	PA	-	260.000,00	260.000,00	-
	012451/01/0	SUPPORT TO PEACE AND RECONCILIATION PROCESS IN MOZAMBIQUE	Governance, pace, diritti, altri servizi sociali 100%	OO.II.	600.000,00	600.000,00	600.000,00	-
	012471/01/0	Emergency initiative in favor of displaced camps and hosting communities in the area of Pemba City and Metuge District, Cabo Delgado Province	Aiuto umanitario 100%	PA	1.000.000,00	1.000.000,00	1.000.000,00	-
	012524/01/1	"Strengthening the system of training institutes for health personnel and support for the development of telemedicine"	Salute e politiche riproduttive 100%	PA	550.000,00	-	-	-
	012525/01/2	Digit - SUPPORT TO THE STRATEGIC PLAN FOR THE INFORMATION SOCIETY OF MOZAMBIQUE THROUGH TECH-HUBS FOR DIGITAL EXCELLENCE	Istruzione 21%; Multisettoriale, altri settori 79%	PA	2.500.000,00	200.000,00	200.000,00	-
	012542/01/0	Technical assistance to the Manica Agro-Food Center (CAAM) initiative	Sviluppo rurale, agricoltura e sicurezza alimentare 100%	PA	3.000.000,00	1.000.000,00	1.000.000,00	-
	012550/01/0	Enviroment, green/blue economy and employment A-geo	Sviluppo rurale, agricoltura e sicurezza alimentare 75%; Ambiente ed energia 25%	PA	400.000,00	150.000,00	150.000,00	-
	012550/01/1	Enviroment, green/blue economy and employment A-Geo	Ambiente ed energia 25%; Sviluppo rurale, agricoltura e sicurezza alimentare 75%	PA	1.600.000,00	850.000,00	850.000,00	-
	012551/01/0	Green and resilient infrastructures at urban level in Maputo city	Ambiente ed energia 20%; Sviluppo rurale, agricoltura e sicurezza alimentare 10%; Multisettoriale, altri settori 70%	PA	260.000,00	90.000,00	90.000,00	-
	012551/01/1	Green and resilient infrastructures at urban level in Maputo city	Ambiente ed energia 20%; Multisettoriale, altri settori 70%; Sviluppo rurale, agricoltura e sicurezza alimentare 10%	PA	740.000,00	160.000,00	160.000,00	-
	012553/01/0	Contribution to UNICEF for the Humanitarian response in Cabo Delgado Province (Mozambique)	Aiuto umanitario 100%	OO.II.	500.000,00	500.000,00	500.000,00	-
	012590/01/2	BUILDING WITH MUSIC New practices for socio-economic development: Music becomes a power factor capable of supporting and enhancing entrepreneurship	Governance, pace, diritti, altri servizi sociali 40%; Multisettoriale, altri settori 39%; Istruzione 21%	ONG	1.386.099,90	831.659,94	831.659,94	-
	012590/01/4	Health without barriers. Non-Communicable Diseases prevention and control in Mozambique.	Salute e politiche riproduttive 70%; Governance, pace, diritti, altri servizi sociali 30%	ONG	1.800.000,00	1.080.000,00	1.080.000,00	-

Ente finanziatore	N° Progetto	Progetto	Settore	Ente realizzatore	Impegnato	Erogato	Grant Equivalent	Rientri
	012590/02/4	From field to market: integrated support to small-farmers association and young producers in Magde, Moamba and Manhica District for economic and en	Sviluppo rurale, agricoltura e sicurezza alimentare 88%; Istruzione 12%	ONG	1.789.165,03	1.073.499,02	1.073.499,02	-
	012590/02/5	ETHAWA - A sustainable agricultural production and consumption model for climate resilience and food and nutrition security	Multisetoriale, altri settori 26%; Sviluppo rurale, agricoltura e sicurezza alimentare 74%	ONG	3.597.313,00	2.158.387,80	2.158.387,80	-
	012590/06/0	PROTECT - Safeguarding of paediatric health through an increased access to quality maternal and child health care services; intensive neonatal care emendo Valor - Access to the cashew value chain for the socio-economic inclusion of family farmers	Salute e politiche riproduttive 100%	ONG	3.600.000,00	2.160.000,00	2.160.000,00	-
	012590/06/5	Follow the SUN - Universal Health: active communities for access to primary health care in rural areas	Sviluppo rurale, agricoltura e sicurezza alimentare 100%	ONG	1.261.487,68	756.892,61	756.892,61	-
	012590/07/5	Educ-IN: Inclusive and quality early childhood education in Mozambique REACH - Research for Equitable Access and Continuum of care for HIV patients in remote communities	Salute e politiche riproduttive 100% Governance, pace, diritti, altri servizi sociali 3%; Istruzione 97%	ONG	1.455.668,66	873.401,20	873.401,20	-
	012596/01/6	Early recovery programme to foster resilience building of returning IDPs and local population in Palma District (Cabo Delgado)	Salute e politiche riproduttive 100%	PA	3.599.550,00	2.159.730,00	2.159.730,00	-
	012647/01/0	Stabilization support to Palma District through basic service provision	Alito umanitario 100%	OO.II.	250.000,00	175.000,00	175.000,00	-
	012648/01/0	Stabilization support to Palma District through basic service provision	Alito umanitario 100%	OO.II.	1.000.000,00	1.000.000,00	1.000.000,00	-
MAECI-DGDP	958	Ethnological Project in Mozambique, Malawi and Tanzania	Governance, pace, diritti, altri servizi sociali 100%	PA	2.000.000,00	2.000.000,00	2.000.000,00	-
	2016/071	Scholarships	Istruzione 100%	PA	10.000,00	10.000,00	10.000,00	-
				PA	12.600,00	6.300,00	6.300,00	-
Mozambique Totale					34.159.022,04	34.343.542,87	34.343.542,87	137.559,51
Niger								
AICS	010848/01/4	Adaptation to climate change, disaster prevention and environmental development agro-food safety	Ambiente ed energia 25%; Sviluppo rurale, agricoltura e sicurezza alimentare 50%; Alito umanitario 25%	PA	-	149.687,72	149.687,72	-
	011052/01/6	Improving Nutrition Security in Niger	Salute e politiche riproduttive 100%	PA	45.000,00	-	-	-
	011099/02/3	IMPROVING FOOD SECURITY AND DEVELOPMENT OF FARMERS 'INITIATIVES IN THE NIGER ZARESE	Sviluppo rurale, agricoltura e sicurezza alimentare 100%	Paese beneficiario	1.626.460,00	960.292,00	960.292,00	-
	011099/04/5	IMPROVING FOOD SECURITY AND DEVELOPMENT OF FARMERS 'INITIATIVES IN THE NIGER ZARESE	Sviluppo rurale, agricoltura e sicurezza alimentare 100%	PA	-	137.459,59	137.459,59	-
	011226/03/6	Emergency intervention in favor of refugees, IDPs, returnee populations and hosting communities affected by the Lake Chad humanitarian crisis	Alito umanitario 100%	PA	-	-	-	92.264,07
	012254/01/0	Idee Bridge	Istruzione 50%; Governance, pace, diritti, altri servizi sociali 30%; Multisetoriale, altri settori 20%	OO.II.	-	676.723,87	676.723,87	-
	012498/01/0	Integrated food and nutrition assistance to crisis affected populations in the Ouallam department of the Tillabéri Region in Niger	Alito umanitario 100%	OO.II.	1.000.000,00	1.000.000,00	1.000.000,00	-
	012548/01/0	Contribution to the International Committee of the Red Cross for its physical rehabilitation program for people with disabilities in Niger	Alito umanitario 100%	ONG	1.000.000,00	1.000.000,00	1.000.000,00	-

Ente finanziatore	N° Progetto	Progetto	Settore	Ente realizzatore	Impegnato	Erogato	Grant Equivalent	Rientri
	012549/01/0	Contribution to ICRC Assistance, Protection and Cooperation Activities in Niger	Aiuto umanitario 100%	ONG	1.000.000,00	1.000.000,00	1.000.000,00	-
	012552/01/0	Multi-sectoral humanitarian preparedness and response to the needs of people affected by conflicts, floods and epidemics in Niger	Aiuto umanitario 100%	OO.II.	1.000.000,00	1.000.000,00	1.000.000,00	-
	012590/01/7	Women and people with disabilities in action for an eco sustainable agro-pastoral system	Sviluppo rurale, agricoltura e sicurezza alimentare 60%; Acqua e igiene 40%	ONG	2.689.708,27	1.613.824,96	1.613.824,96	-
	012590/03/2	Re.Mi.: Networks for safe migration: civil society, rights, services, work	Governance, pace, diritti, altri servizi sociali 100%	ONG	1.303.676,50	782.205,90	782.205,90	-
	012590/08/3	Development of the national mental health program in Niger	Salute e politiche riproduttive 100%	ONG	1.340.221,67	804.133,00	804.133,00	-
	012607/01/1	Contribution to Health Common Fund (Basket)	Istruzione 100%	PA	288.000,00	-	-	-
	012675/01/2	Italian contribution to the 2022 ICRC Special Appeal on "Disability and Mine Action" - Niger component	Aiuto umanitario 50%; Governance, pace, diritti, altri servizi sociali 50%	ONG	1.000.000,00	1.000.000,00	1.000.000,00	-
	012745/01/0	Coordination Fund of the cooperation programs in Niger, Chad and Cameroun	Costi amministrativi 100%	PA	1.655.000,00	-	-	-
MAECI-DGDP	2017/010	Scholarships	Istruzione 100%	PA	19.800,00	9.900,00	9.900,00	-
Min Interno	25	Emploi, Environnement, Energie (3E) - Work, Environment, Energy	Istruzione 100%	ONG	-	176.402,00	176.402,00	-
	32	Job goal: innovation of agro-pastoral supply chains and micro-enterprises for youth employability in Niger	Istruzione 100%	ONG	-	428.700,00	428.700,00	-
Min Difesa	NER/MISIN/2022	Construction of water wells	Acqua e igiene 100%	PA	38.760,16	38.760,16	38.760,16	-
	NER/MISIN/2022	Supply of materials to improve anti-malaria prevention	Salute e politiche riproduttive 100%	PA	24.749,01	24.749,01	24.749,01	-
	NER/MISIN/2022	Food-kits delivery for the village of Dara	Aiuto umanitario 100%	PA	3.946,14	3.946,14	3.946,14	-
	NER/MISIN/2022	Food-kits delivery for the village of Dara	Aiuto umanitario 100%	PA	5.511,79	5.511,79	5.511,79	-
	NER/MISIN/2022	Food-kits delivery for the village of Dara	Aiuto umanitario 100%	PA	5.610,03	5.610,03	5.610,03	-
	NER/MISIN/2022	Supply of medical equipment for the National Hospital	Salute e politiche riproduttive 100%	PA	29.865,33	29.865,33	29.865,33	-
	NER/MISIN/2022	Supply of medical equipment for the paediatric hospital	Salute e politiche riproduttive 100%	PA	18.995,15	18.995,15	18.995,15	-
	NER/MISIN/2022	Supply of equipment for the operating room at the 'Issaka Gazoby' paediatric hospital	Salute e politiche riproduttive 100%	PA	35.446,68	35.446,68	35.446,68	-
	NER/MISIN/2022	Supply of medicines for the Health District	Salute e politiche riproduttive 100%	PA	13.358,87	13.358,87	13.358,87	-
	NER/MISIN/2022	Supply of housing materials for displaced persons camp	Aiuto umanitario 100%	PA	46.173,60	46.173,60	46.173,60	-
	NER/MISIN/2022	Supply of school supplies for the Catholic Vocational School	Istruzione 100%	PA	9.655,41	9.655,41	9.655,41	-
	NER/MISIN/2022	Supply of school materials to equip youth vocational training centres	Istruzione 100%	PA	39.957,27	39.957,27	39.957,27	-
	NER/MISIN/2022	Supply of materials to equip youth sports centres	Governance, pace, diritti, altri servizi sociali 100%	PA	14.840,59	14.840,59	14.840,59	-
	NER/MISIN/2022	Supply of educational materials for educational institutions	Istruzione 100%	PA	5.000,32	5.000,32	5.000,32	-
	NER/MISIN/2022	Implementation of the radio communications system for fire fighters	Governance, pace, diritti, altri servizi sociali 100%	PA	37.773,15	37.773,15	37.773,15	-
	NER/MISIN/2022	Supply of technical equipment for fire fighters	Governance, pace, diritti, altri servizi sociali 100%	PA	29.957,50	29.957,50	29.957,50	-
	NER/MISIN/2022	Supply of an ambulance for fire fighters	Governance, pace, diritti, altri servizi sociali 100%	PA	40.399,00	40.399,00	40.399,00	-
Niger Totale					14.277.866,44	11.139.329,04	11.139.329,04	92.264,07
MAECI-DGDP	2018/008	Scholarships	Istruzione 100%	PA	26.100,00	26.100,00	26.100,00	-

Ente finanziatore	N° Progetto	Progetto	Settore	Ente realizzatore	Impegnato	Erogato	Grant Equivalent	Rientri
MAECI-DGMO	2021/11	Project to Strengthen the Capacity of the Joint Investigation Centre in Maiduguri	Governance, pace, diritti, altri servizi sociali 100%	OO.II.	142.776,97	142.776,97	142.776,97	-
	2022/IV/03	Swing into Action: strengthening the role of young people as change makers in fragile settings of Nigeria	Governance, pace, diritti, altri servizi sociali 100%	ONG	48.000,00	48.000,00	48.000,00	-
MAECI-DGIT	2022/15	Nigeria: Managing Migration through Development (MIMDP) 2.0 in Edo State.	Governance, pace, diritti, altri servizi sociali 100%	OO.II.	2.000.000,00	2.000.000,00	2.000.000,00	-
Nigeria Totale					2.216.876,97	2.216.876,97	2.216.876,97	-
North of Sahara, regional								
AICS	011804/01/5	Project cycle management and country-wise programming of the Italy-Burkina Faso and Italy-Niger-oda Frameworks	Governance, pace, diritti, altri servizi sociali 100%	PA	-	1.115.650,00	1.115.650,00	-
Min Interno	98	Aware migrants: Know the risks, know the needs - phase V	Governance, pace, diritti, altri servizi sociali 100%	OO.II.	-	418.827,96	418.827,96	-
North of Sahara, regional Totale					-	1.534.477,96	1.534.477,96	-
Rwanda								
AICS	012590/04/9	Business development in coffee and horticulture value chains in Rwanda for a long-lasting, inclusive and sustainable economic and employment growth	Sviluppo rurale, agricoltura e sicurezza alimentare 45%; Governance, pace, diritti, altri servizi sociali 55%	ONG	1.800.000,00	1.080.000,00	1.080.000,00	-
	012590/08/8	Amazi meza (Clean water) – Strengthening the access to potable water and hygiene for the rural Rwandan population	Acqua e igiene 75%; Salute e politiche riproduttive 25%	ONG	1.800.000,00	1.080.000,00	1.080.000,00	-
Rwanda Totale					3.600.000,00	2.160.000,00	2.160.000,00	-
Senegal								
AICS	009455/02/5	PIDES-INTEGRATE PROGRAMME OF ECONOMIC AND SOCIAL DEVELOPMENT-REGIONS OF DAKAR AND KAOLACK-SENEGAL EXPERT FUND	Governance, pace, diritti, altri servizi sociali 100%	PA	-	90.342,99	-	-
	010335/01/0	Sustainable development and fair employment in the fishing sector in Ziguinchor	Sviluppo rurale, agricoltura e sicurezza alimentare 100%	ONG	-	1.224,31	-	-
	010424/03/5	Italy-Senegal Agricultural Program - Local fund	Sviluppo rurale, agricoltura e sicurezza alimentare 100%	PA	24.000,00	-	-	-
	010571/01/3	HEALTH PLUS : Water , Sanitation and Nutrition in the District of Tenghory	Acqua e igiene 100%	ONG	-	205,24	-	-
	010614/04/1	Program for support to the Economic and Social Development in Senegal	Governance, pace, diritti, altri servizi sociali 100%	PA	150.000,00	150.000,00	150.000,00	-
	010815/02/2	Technical assistance, management and monitoring of the initiatives of the Italy-Senegal 2019-2021 II fase	Governance, pace, diritti, altri servizi sociali 100%	PA	1.715.000,00	704.802,38	704.802,38	-
	010917/01/2	Support to social enterprise and migrant initiative	Governance, pace, diritti, altri servizi sociali 100%	ONG	-	28.856,56	-	28.856,56
	010967/01/4	SUPPORT PROGRAMME OF THE BASIC EDUCATIONAL SYSTEM IN SENEGAL	Istruzione 100%	Paese beneficiario	-	-	332.000,00	-
	010967/03/6	PROGRAMME SUPPORT TO THE BASIC EDUCATIONAL IN SENEGAL	Istruzione 100%	PA	293.530,00	-	-	-
	011198/01/4	Supporting National Monitoring and evaluation System and gender mainstreaming	Governance, pace, diritti, altri servizi sociali 100%	OO.II.	-	100.235,24	-	100.235,24
	011599/01/1	Creation of a mechanical workshop for the construction of infrastructure for cattle breeding in Senegal	Sviluppo rurale, agricoltura e sicurezza alimentare 100%	Settore Privato	-	50.000,00	-	-
	011968/01/4	HDPE recovery plant creation	Ambiente ed energia 100%	Settore Privato	-	175.000,00	-	-
	012065/01/2	Supporting Program of National Strategy for Gender Mainstreaming and Women Empowerment-II phase	Governance, pace, diritti, altri servizi sociali 100%	Paese beneficiario	-	605.945,51	605.945,51	-

Ente finanziatore	N° Progetto	Progetto	Settore	Ente realizzatore	Impegnato	Erogato	Grant Equivalent	Rientri
	012072/01/2	PAFISEM - project to support the development of seedchains in the Senegal river basin PAFISEM aims to contribute to strengthening seed	Multisetoriale, altri settori 50%; Sviluppo rurale, agricoltura e sicurezza alimentare 50%	Paese beneficiario	-	2.049.000,00	2.049.000,00	-
	012072/02/3	PAFISEM - project to support the development of seedchains in the Senegal river basin	Multisetoriale, altri settori 50%; Sviluppo rurale, agricoltura e sicurezza alimentare 50%	PA	-	202.000,00	202.000,00	-
	012313/01/1	The international sustainable agri-food chain: from Emilia Romagna to Senegal	Sviluppo rurale, agricoltura e sicurezza alimentare 100%	Settore Privato	200.000,00	-	-	-
	012313/02/1	Mobique: The mobile factory for sustainable and resilient communities	Sviluppo rurale, agricoltura e sicurezza alimentare 100%	Settore Privato	-	45.000,00	45.000,00	-
	012314/02/9	Networks at work: pathways between Municipalities for youth and women in Senega	Multisetoriale, altri settori 10%; Governance, pace, diritti, altri servizi sociali 78%; Istruzione 12%	PA	1.400.000,00	560.000,00	560.000,00	-
	012455/01/0	Project to strengthen equitable access to integrated social and health services in Mali and Senegal for people living with disabilities	Governance, pace, diritti, altri servizi sociali 78%; Salute e politiche riproduttive 22%	OO.II.	3.000.000,00	849.009,00	849.009,00	-
	012590/07/4	Program of enhancement of the Social and Green Enterprise for innovation, growth and labour	Multisetoriale, altri settori 73%; Sviluppo rurale, agricoltura e sicurezza alimentare 7%; Acqua e igiene 10%; Governance, pace, diritti, altri servizi sociali 10%	ONG	3.351.557,00	2.010.934,20	2.010.934,20	-
MAECI-DGDP	854	Ethnological Project in Senegal and West Africa	Governance, pace, diritti, altri servizi sociali 100%	PA	7.000,00	7.000,00	7.000,00	-
	857	Italian Ethnological Mission in Sub-Saharan Africa	Governance, pace, diritti, altri servizi sociali 100%	PA	6.000,00	6.000,00	6.000,00	-
	2015/072	Scholarships	Istruzione 100%	PA	50.400,00	42.300,00	42.300,00	-
Senegal Totale					9.164.562,66	7.563.991,09	7.563.991,09	129.091,80
Sierra Leone								
AICS	011461/01/5	Creation of the first Sierra Leone / CTSL Center-Transfusion Center	Salute e politiche riproduttive 100%	ONG	-	53,37	53,37	-
	011896/01/0	Health services, training and Education for the most vulnerable population in Sierra Leone	Salute e politiche riproduttive 100%	ONG	-	116.667,00	116.667,00	-
	012581/01/0	Support Princess Christian Maternity Hospital to provide quality emergency obstetric care and training at the time of COVID-19 pandemic	Salute e politiche riproduttive 100%	OO.II.	800.000,00	800.000,00	800.000,00	-
	012590/04/0	"Support to the blood transfusion system - Phase II"	Salute e politiche riproduttive 100%	ONG	1.791.649,73	1.074.989,84	1.074.989,84	-
Sierra Leone Totale					2.591.649,73	1.991.710,21	1.991.710,21	-
Somalia								
AICS	008568/05/9	Coordination, technical assistance and monitoring of cooperation initiatives with Somalia	Settori non specificati 20%; Costi amministrativi 80%	PA	520.000,00	520.000,00	520.000,00	-
	009713/03/4	Somalia archive - co-financing with University Roma tre Centro studi Somali III year	Governance, pace, diritti, altri servizi sociali 100%	PA	-	57.104,00	57.104,00	-
	010699/06/5	Youth Employment Somalia (YES)	Istruzione 100%	OO.II.	1.667.000,00	1.667.000,00	1.667.000,00	-
	011391/01/5	Contribution to the IFAD programme FARMS 'Facility for refugee, migrants, forced displacement and rural stability.'	Sviluppo rurale, agricoltura e sicurezza alimentare 100%	OO.II.	-	1.629.818,00	1.629.818,00	-
	012257/01/0	Contribution to the Somalia Administered Account of the IMF. HIPC (Highly Indebted Poor Country) Initiative.	Debito 100%	OO.II.	-	6.000.000,00	6.000.000,00	-

Ente finanziatore	N° Progetto	Progetto	Settore	Ente realizzatore	Impegnato	Erogato	Grant Equivalent	Rientri
	012264/01/0	Contribution to the WFP Somalia Interim Country Program 2019 -2021	Alto umanitario 100%	OO.II.	1.000.000,00	1.000.000,00	1.000.000,00	-
	012327/01/0	Strengthening of the Somali National University through capacity building and institutional support (UNSS)	Istruzione 100%	PA	-	972.630,00	972.630,00	-
	012448/01/0	Improving Essential Health Services Using A Secondary Hospital Based Care Approach	Salute e politiche riproduttive 100%	OO.II.	3.000.174,00	1.934.823,00	1.934.823,00	-
	012466/01/0	Multisectoral intervention to address the humanitarian crises and environmental emergencies in Somalia	Alto umanitario 100%	PA	3.000.000,00	-	-	-
	012590/03/0	I.N.FORMAL. - Educate, Regulate, Train, Work. From the informal to the formal for inclusive growth, peace and social dialogue in Somalia.	Multisettoriale, altri settori 50%; Governance, pace, diritti, altri servizi sociali 50%	ONG	1.293.548,00	776.128,80	776.128,80	-
Min Difesa	012675/01/3	Italian contribution to the 2022 ICRC Special Appeal on "Disability and Mine Action" - Somalia component	Alto umanitario 50%; Governance, pace, diritti, altri servizi sociali 50%	ONG	2.000.000,00	2.000.000,00	2.000.000,00	-
	SOM/NSE/2022/A	Construction of drinking water wells	Acqua e igiene 100%	PA	9.999,75	9.999,75	9.999,75	-
	SOM/NSE/2022/A	Supply and installation of a water pump	Multisettoriale, altri settori 100%	PA	4.953,70	4.953,70	4.953,70	-
	SOM/NSE/2022/A	"Food Kits" delivery in favor of the Somali population.	Alto umanitario 100%	PA	2.995,00	2.995,00	2.995,00	-
	SOM/NSE/2022/A	"Food Kits" delivery in favor of the Somali population.	Alto umanitario 100%	PA	5.047,93	5.047,93	5.047,93	-
	SOM/NSE/2022/A	"Food Kits" delivery in favor of the Somali population.	Alto umanitario 100%	PA	4.441,97	4.441,97	4.441,97	-
	SOM/NSE/2022/A	"Food Kits" delivery in favor of the Somali population.	Alto umanitario 100%	PA	4.372,29	4.372,29	4.372,29	-
	SOM/NSE/2022/A	"Food Kits" delivery in favor of the Somali population.	Alto umanitario 100%	PA	4.566,90	4.566,90	4.566,90	-
	SOM/NSE/2022/A	Drugs provisions for mental illnesses treatment in favor of the "Forlanini" Hospital.	Salute e politiche riproduttive 100%	PA	1.767,32	1.767,32	1.767,32	-
	SOM/NSE/2022/A	Renovation work on access ramps to the intensive care and geriatric wards	Salute e politiche riproduttive 100%	PA	2.865,03	2.865,03	2.865,03	-
	SOM/NSE/2022/A	of "De Martino" hospital	Salute e politiche riproduttive 100%	PA	13.015,20	13.015,20	13.015,20	-
	SOM/NSE/2022/A	Supply of specialized medical equipment for "De Martino" hospital	Salute e politiche riproduttive 100%	PA	13.015,20	13.015,20	13.015,20	-
	SOM/NSE/2022/A	Supply of goods for the Mother and Child Health (MCH) Clinics of the Benadir Region	Alto umanitario 50%; Governance, pace, diritti, altri servizi sociali 50%	PA	4.716,00	4.716,00	4.716,00	-
	SOM/NSE/2022/A	Supply of disinfectant liquid for sanitizing the internal rooms of the "De Martino" Hospital	Salute e politiche riproduttive 100%	PA	1.500,00	1.500,00	1.500,00	-
	SOM/NSE/2022/A	Supply of goods in favor of Mother and Child Health (MCH) Clinic	Alto umanitario 50%; Governance, pace, diritti, altri servizi sociali 50%	PA	2.990,50	2.990,50	2.990,50	-
	SOM/NSE/2022/A	Supply of goods in favor of Mother and Child Health (MCH) Clinic	Alto umanitario 50%; Governance, pace, diritti, altri servizi sociali 50%	PA	2.990,50	2.990,50	2.990,50	-
	SOM/NSE/2022/A	Supply of goods in favor of Mother and Child Health (MCH) Clinic	Alto umanitario 50%; Governance, pace, diritti, altri servizi sociali 50%	PA	2.990,50	2.990,50	2.990,50	-
	SOM/NSE/2022/A	Supply of goods in favor of Mother and Child Health (MCH) Clinic	Alto umanitario 50%; Governance, pace, diritti, altri servizi sociali 50%	PA	2.990,50	2.990,50	2.990,50	-
	SOM/NSE/2022/A	Supply of goods in favor of Mother and Child Health (MCH) Clinic	Alto umanitario 50%; Governance, pace, diritti, altri servizi sociali 50%	PA	39.460,40	39.460,40	39.460,40	-
	SOM/NSE/2022/A	Renovation work on the pediatrics ward of "De Martino" hospital	Salute e politiche riproduttive 100%	PA	3.940,40	3.940,40	3.940,40	-
	SOM/NSE/2022/B	Renovation works of "De Martino" hospital	Salute e politiche riproduttive 100%	PA	3.940,40	3.940,40	3.940,40	-
	SOM/NSE/2022/B	Supply of toys for the children guests of the orphanage	Governance, pace, diritti, altri servizi sociali 100%	PA	2.028,52	2.028,52	2.028,52	-
	SOM/NSE/2022/B	Course of treatment/preservation of seafood products with inclusive mode of microbial abatement for the benefit of members of vulnerable groups	Multisettoriale, altri settori 50%; Governance, pace, diritti, altri servizi sociali 50%	PA	5.981,65	5.981,65	5.981,65	-

Ente finanziatore	N° Progetto	Progetto	Settore	Ente realizzatore	Impegnato	Erogato	Grant Equivalent	Rientri
		Course of treatment / preservation of seafood products with inclusive	Multisettoriale, altri settori 50%; Governance, pace, diritti, altri servizi sociali	PA	4.500,00	4.500,00	4.500,00	-
	SOM/NSE/2022/E	mode of microbial abatement in favor of members of vulnerable groups	Governance, pace, diritti, altri servizi sociali 100%	PA	14.587,00	14.587,00	14.587,00	-
	SOM/NSE/2022/E	Renovation work in favor of Orphanage	Sviluppo rurale, agricoltura e sicurezza alimentare 100%	PA	8.471,94	8.471,94	8.471,94	-
	SOM/NSE/2022/E	Agricultural course in favor of farmers	Sviluppo rurale, agricoltura e sicurezza alimentare 100%	PA	6.273,37	6.273,37	6.273,37	-
	SOM/NSE/2022/E	Agricultural course in favor of farmers	Sviluppo rurale, agricoltura e sicurezza alimentare 100%	PA	3.998,20	3.998,20	3.998,20	-
	SOM/NSE/2022/E	Supply of Farm Kits in favor of Somali farmers	Sviluppo rurale, agricoltura e sicurezza alimentare 100%	PA	2.806,30	2.806,30	2.806,30	-
	SOM/NSE/2022/E	Supply of Farm Kits to benefit Somali farmers	Sviluppo rurale, agricoltura e sicurezza alimentare 100%	PA	32.500,00	32.500,00	32.500,00	-
	SOM/NSE/2022/E	Acquisition of the services of suitable professional figures of cultural mediator and engineer	Multisettoriale, altri settori 100%	PA	4.500,00	4.500,00	4.500,00	-
	SOM/NSE/2022/E	Supply of slowdown devices/defense of road checkpoints in favor of the Traffic Police Corps	Governance, pace, diritti, altri servizi sociali 100%	PA	3.481,20	3.481,20	3.481,20	-
	SOM/NSE/2022/E	Supply of slowdown devices/defense of road checkpoints in favor of the Police Force	Governance, pace, diritti, altri servizi sociali 100%	PA	4.945,00	4.945,00	4.945,00	-
	SOM/NSE/2022/E	Supply of two-way radio equipment in favor of the Police Forces	Governance, pace, diritti, altri servizi sociali 100%	PA	4.955,00	4.955,00	4.955,00	-
	SOM/NSE/2022/E	Supply of frequency jammers (JAMMER) for the Central Prison in Mogadishu	Governance, pace, diritti, altri servizi sociali 100%	PA	5.994,00	5.994,00	5.994,00	-
	SOM/NSE/2022/E	Human Rights training for the benefit of Somali Custodial Corp personnel.	Governance, pace, diritti, altri servizi sociali 100%	PA	2.000,00	2.000,00	2.000,00	-
	SOM/NSE/2022/E	Supply of goods for the cultural center (library) of the District Commissariat	Governance, pace, diritti, altri servizi sociali 100%	PA	4.490,45	4.490,45	4.490,45	-
	SOM/NSE/2022/E	Course on treatment/preservation of fish products	Sviluppo rurale, agricoltura e sicurezza alimentare 100%	PA	3.500,00	3.500,00	3.500,00	-
	SOM/NSE/2022/E	Renovation work on the sheet metal roof of the District Commissariat's offices	Governance, pace, diritti, altri servizi sociali 100%	PA	6.678,55	6.678,55	6.678,55	-
	SOM/NSE/2022/E	Renovation of a basketball court	Governance, pace, diritti, altri servizi sociali 100%	PA	2.459,16	2.459,16	2.459,16	-
	SOM/NSE/2022/E	Supply of sports equipment for the benefit of the Bondhere Sports Federation	Governance, pace, diritti, altri servizi sociali 100%	PA	16.225,00	16.225,00	16.225,00	-
	SOM/NSE/2022/E	Supply of sports equipment for the benefit of the Abdi Aziz Cycling Association	Governance, pace, diritti, altri servizi sociali 100%	PA	27.485,00	27.485,00	27.485,00	-
	SOM/NSE/2022/E	Supply of radio equipment and renovation of Radio Mogadishu studios	Governance, pace, diritti, altri servizi sociali 100%	PA	990,00	990,00	990,00	-
	SOM/NSE/2022/E	Supply of vaccines for livestock	Sviluppo rurale, agricoltura e sicurezza alimentare 100%	PA	15.545,79	15.545,79	15.545,79	-
	SOM/NSE/2022/E	Supply of individual equipment in favor of fire brigade.	Governance, pace, diritti, altri servizi sociali 100%	PA	12.780.722,02	16.857.503,82	16.857.503,82	-
Somalia Totale								
South Africa								
AICS	008421/03/3	NATIONAL PROGRAM OF COMPREHENSIVE RESPONSE TO HIV / AIDS IN BORDER AREAS	Salute e politiche riproduttive 100%	PA	-	123.386,45	-	-

Ente finanziatore	N° Progetto	Progetto	Settore	Ente realizzatore	Impegnato	Erogato	Grant Equivalent	Rientri
	012313/02/3	Donare per salvare	Salute e politiche riproduttive 100%	Settore Privato	180.755,00	-	-	-
MAECH-DGDP	2017/006	Scholarships	Istruzione 100%	PA	33.300,00	32.400,00	32.400,00	-
MASE	(vuoto)	GENOMICS FOR A SUSTAINABLE ECONOMY	Ambiente ed energia 100%	PA	-	38.072,00	38.072,00	-
South Africa Totale					90.668,55	70.472,00	70.472,00	-
South of Sahara, regional								
AICS	010284/02/4	Capacity development in Sub-Saharan Africa in Natural Resources Management for Tropical Rural Development (II edition - 2015-2017)	Istruzione 100%	PA	17.598,62	-	-	-
	010862/02/5	Regional. Drought mitigation caused by El Nino in Southern Africa	Sviluppo rurale, agricoltura e sicurezza alimentare 100%	PA	-	-	-	80.018,12
	011297/01/6	Strengthening resilience for communities vulnerable to climate change in Southern Africa	Alto umanitario 100%	PA	-	-	-	17.790,72
	011525/01/0	Integrated approach to promote employment and address irregular migration in Gambia, Guinea Conakry and Guinea Bissau	Governance, pace, diritti, altri servizi sociali 100%	OO.II.	-	-	-	103.175,00
	011713/02/6	Technical assistance fund - local fund	Costi amministrativi 100%	PA	1.200.000,00	-	-	-
	011762/01/5	Emergency initiative in favour of vulnerable population in Cameroon and Chad.	Alto umanitario 100%	PA	-	-	-	1.048,88
	012071/01/0	Regional Emergency initiative for strengthening resilience, socio-economic integration and protection of returnees in Mali and neighbouring countries	Alto umanitario 100%	PA	1.300.000,00	1.300.000,00	1.300.000,00	-
	012377/01/0	Coordination and Technical Assistance Fund - Sudan	Governance, pace, diritti, altri servizi sociali 100%	PA	720.000,00	800.000,00	800.000,00	-
	012560/01/0	Contribution to UNDRR for building Disasters and Climate Resilience in Central Sahel	Alto umanitario 100%	OO.II.	1.000.000,00	1.000.000,00	1.000.000,00	-
South of Sahara, regional Totale					4.202.401,38	3.100.000,00	3.100.000,00	202.032,72
South Sudan								
AICS	012130/01/6	Res East - Strengthening the Resilience and Inclusive Sustainable Agriculture Development for the people of the Eastern states in Sudan	Sviluppo rurale, agricoltura e sicurezza alimentare 100%	OO.II.	-	850.000,00	850.000,00	-
	012590/01/6	The Bright Sight: NTDs prevention and Eye Health Care for persons with disabilities and vulnerable groups	Salute e politiche riproduttive 100%	ONG	2.558.703,12	1.535.221,87	1.535.221,87	-
	012590/07/0	M(H)IND – Mental Health Integrated Development	Salute e politiche riproduttive 100%	ONG	3.595.750,00	2.157.450,00	2.157.450,00	-
	012629/01/0	Response to the South Sudanese complex emergency in South Sudan, Ethiopia and Uganda	Alto umanitario 100%	PA	4.900.000,00	4.900.000,00	4.900.000,00	-
MAECH-DGDP	2017/015	Scholarships	Istruzione 100%	PA	8.100,00	8.100,00	8.100,00	-
South Sudan Totale					11.062.553,12	9.450.771,87	9.450.771,87	-
Sudan								
AICS	010004/01/3	Support the development of primary health care in the States of Red Sea and Kassala. Expert fund	Salute e politiche riproduttive 100%	PA	168,17	-	-	-
	010017/03/3	Poverty Alleviation Project in the State of Kassala e Red Sea	Sviluppo rurale, agricoltura e sicurezza alimentare 100%	PA	-	-	-	34.614,32
	010239/02/5	Support to the Development of the National Health System of Gedaref, Kassala and Red Sea States and integration with the EU	Salute e politiche riproduttive 100%	PA	92.351,99	-	-	-
	010239/03/6	Support to the Development of the National Health System of Gedaref, Kassala and Red Sea States and integration with the EU	Salute e politiche riproduttive 100%	PA	-	-	-	38.125,65

Ente finanziatore	N° Progetto	Progetto	Settore	Ente realizzatore	Impegnato	Erogato	Grant Equivalent	Rientri
	010343/01/2	Integration of services maternal and children with HIV, TB and Malaria in south sudan. Counties Yiroi West and Mundri East	Salute e politiche riproduttive 100%	ONG	2.617,80	-	-	-
	010584/03/3	Technical Assistance to Federal Ministry of Health Ministry in Khartoum and participation to CCM-sudan	Salute e politiche riproduttive 100%	PA	-	-	-	25.478,70
	010748/01/0	Technical Assistance to support the Special Reconstruction Fund Supporting the infrastructure of secondary and tertiary hospitals in East Sudan and FMOH in definition on health standards. FL	Aluto umanitario 100%	PA	-	-	-	32.084,09
	010824/02/6		Salute e politiche riproduttive 100%	PA	630,16	-	-	-
	010858/01/3	AID effectiveness and multilateral programme monitoring and supervision. Costi amministrativi 100%	Costi amministrativi 100%	PA	142.548,26	-	-	-
	010932/01/4	Autonomy for people with disabilities	Governance, pace, diritti, altri servizi sociali 100%	ONG	-	-	-	4.565,16
	011098/02/1	Bridging the Gap II-inclusive policies and services for equal rights of persons with disabilities - Co-financing Sudan	Governance, pace, diritti, altri servizi sociali 100%	PA	27.607,22	27.607,22	27.607,22	-
	011607/01/3	Protection and enhancement of the Sudanese cultural heritage in a perspective of social development: redevelopment of the National Museum of Sudan.	Governance, pace, diritti, altri servizi sociali 50%; Multisetoriale, altri settori 50%	OO.II.	-	275.120,00	275.120,00	-
	011677/01/3	Enhancement of women's entrepreneurial capacity for effective engagement in fisheries and agribusiness in Red Sea State	Governance, pace, diritti, altri servizi sociali 100%	OO.II.	-	378.000,00	378.000,00	-
	011812/01/0	Reducing malnutrition in Kassala State	Salute e politiche riproduttive 90%; Acqua e igiene 10%	PA	-	851.500,00	851.500,00	-
	011813/01/2	Supporting Slum Upgrading and Resilience in Mayo's open areas, Khartoum	Governance, pace, diritti, altri servizi sociali 65%; Istruzione 35%	PA	-	640.000,00	640.000,00	-
	011813/02/3	Supporting Slum Upgrading and Resilience in Mayo's open areas, Khartoum	Governance, pace, diritti, altri servizi sociali 65%; Istruzione 35%	PA	-	400.000,00	400.000,00	-
	011898/01/4	Integrated responses for communities needs affected by dangling syndrome in South Sudan	Sviluppo rurale, agricoltura e sicurezza alimentare 22%; Istruzione 11%; Salute e politiche riproduttive 67%	ONG	-	550.447,95	550.447,95	-
	011899/01/6	Creation of an Effective Network of Basic Health and Rehabilitation Services, in Juba	Salute e politiche riproduttive 100%	ONG	-	378.385,75	378.385,75	-
	011913/01/6	Define and implement effective nutrition counselling and practices at primary health care level to reduce stunting and wasting in Sudan	Salute e politiche riproduttive 100%	OO.II.	-	577.812,61	577.812,61	-
	011916/01/5	Expansion and Improvement of Healthcare Services Kassala Health Citadel, Kassala, Kassala State, Sudan - Phase IV	Salute e politiche riproduttive 88%; Acqua e igiene 12%	OO.II.	-	1.140.328,00	1.140.328,00	-
	011959/01/0	Programme for resilience support of South Sudanese IDPs, refugees, returnees and host communities in South Sudan, Ethiopia and Uganda	Aluto umanitario 60%; Multisetoriale, altri settori 40%	PA	-	1.310.000,00	1.310.000,00	-
	011994/01/0	Humanitarian Program in favour of the vulnerable population in the nutrition WASH and the health sectors	Aluto umanitario 100%	PA	-	-	-	532,34
	012129/01/4	Building Youth Inclusion in Sudan	Istruzione 50%; Governance, pace, diritti, altri servizi sociali 50%	OO.II.	1.515.000,00	757.500,00	757.500,00	-
	012162/01/0	Support to the Central Laboratory of the new "Kassala Health Citadel"	Salute e politiche riproduttive 100%	PA	-	658.759,30	658.759,30	-
	012355/01/0	Clinical, educational and organizational synergies for surgical treatments in childhood in the States of Gezira and Kassala	Salute e politiche riproduttive 100%	PA	1.788.398,00	639.346,40	639.346,40	-
	012461/01/0	Emergency Initiative in favor of the vulnerable population in Sudan affected by natural disasters and conflicts.	Aluto umanitario 100%	PA	3.000.000,00	3.000.000,00	3.000.000,00	-

Ente finanziatore	N° Progetto	Progetto	Settore	Ente realizzatore	Impegnato	Erogato	Grant Equivalent	Rientri
	012465/01/0	Climate Change: early warning and civil protection for floods and draught in Sudan - APIS	Multisetoriale, altri settori 100%	PA	1.589.378,00	490.113,50	490.113,50	-
	012513/01/0	"SESAMAI" Support to the national policies and to mother and child health services	Salute e politiche riproduttive 100%	PA	1.050.600,00	-	-	-
	012513/01/1	"SESAMAI" Support to the national policies and to mother and child health services	Salute e politiche riproduttive 100%	PA	2.200.000,00	-	-	-
	012514/01/0	Capacity-Building Support for improved nutrition in Sudan	Sviluppo rurale, agricoltura e sicurezza alimentare 100%	OO.II.	1.515.000,00	737.904,99	737.904,99	-
	012555/01/0	Delivery of Emergency Nutritional Support in Vulnerable Areas of Sudan	Salute e politiche riproduttive 100%	OO.II.	2.500.000,00	2.500.000,00	2.500.000,00	-
	012556/01/0	Strengthening humanitarian coordination and advocacy in Sudan	Aiuto umanitario 100%	OO.II.	500.000,00	500.000,00	500.000,00	-
	012590/05/4	Nursing Sciences at Comboni College: inclusive teaching for outcast Christian minorities	Istruzione 100%	ONG	799.317,82	479.590,69	479.590,69	-
	012590/05/9	Promoting good health in Sudan: improve the human capital and quality pediatric health services in Sud Darfur	Salute e politiche riproduttive 100%	ONG	1.800.000,00	1.080.000,00	1.080.000,00	-
	012590/06/8	KARAMA: Dignity. Interventions for the empowerment of vulnerable women in the state of Khartoum Sudan	Istruzione 30%; Salute e politiche riproduttive 70%	ONG	1.739.401,90	1.043.641,14	1.043.641,14	-
	012590/07/1	Support for the fight against female oncological pathologies for the well-being, health and rights of women, Fe_On.	Salute e politiche riproduttive 100%	ONG	1.799.114,00	1.079.468,00	1.079.468,00	-
	012625/01/0	Emergency initiative in favor of vulnerable sectors of the population living in Sudan to foster durable solutions with the aim of social inclusion and	Aiuto umanitario 90%; Multisetoriale, altri settori 10%	PA	4.000.000,00	4.000.000,00	4.000.000,00	-
	012632/01/0	Contribution to UNHCR: Protection and solution assistance for refugees in Khartoum State, Sudan, through cash-based interventions	Aiuto umanitario 100%	OO.II.	1.000.000,00	1.000.000,00	1.000.000,00	-
	012639/01/0	Contribution to UNMAS: Strengthening humanitarian mine action response in Sudan	Governance, pace, diritti, altri servizi sociali 100%	OO.II.	1.000.000,00	1.000.000,00	1.000.000,00	-
MAECI-DGDP	825	"Italian Archaeological Mission in Sudan – Jebel Barkal Sudan	Governance, pace, diritti, altri servizi sociali 100%	PA	12.000,00	11.700,00	11.700,00	-
	912	Abu Erteila project	Governance, pace, diritti, altri servizi sociali 100%	Settore Privato	10.000,00	10.000,00	10.000,00	-
	937	ITALIAN ARCHAEOLOGICAL MISSION IN SUDAN AND ERITREA OF THE UNIVERSITY OF NAPLES "L'ORIENTALE" AND OF ISMEO	Governance, pace, diritti, altri servizi sociali 100%	PA	8.000,00	8.000,00	8.000,00	-
	2016/070	Scholarships	Istruzione 100%	PA	62.100,00	57.600,00	57.600,00	-
MAECI-DGIT	2022/10	Protecting refugee women, girls, men, and boys from risks associated with mixed movements in eastern Sudan.	Governance, pace, diritti, altri servizi sociali 50%; Aiuto umanitario 50%	OO.II.	2.300.000,00	2.300.000,00	2.300.000,00	-
	2022/19	Delivery of Emergency Food Assistance to refugees in Eastern Sudan	Governance, pace, diritti, altri servizi sociali 30%; Aiuto umanitario 70%	OO.II.	2.000.000,00	2.000.000,00	2.000.000,00	-
	2022/26	Reducing Vulnerabilities Leading to Onward Movement Among Vulnerable Migrants in Eastern Sudan - Phase II	Governance, pace, diritti, altri servizi sociali 80%; Aiuto umanitario 20%	OO.II.	2.700.000,00	2.700.000,00	2.700.000,00	-
Sudan Totale					34.678.860,88	32.582.825,55	32.582.825,55	135.400,26
Tanzania								
AICS	011141/04/5	Support for the Decentralization of management of drug resistant tuberculosis in the Dodoma region, Tanzania	Salute e politiche riproduttive 100%	PA	-	-	-	132.942,16
	011610/01/2	Let's Green the Planet: creation of a regional production center for the expansion of Treadoom forest projects in Tanzania	Sviluppo rurale, agricoltura e sicurezza alimentare 70%; Ambiente ed energia 30%	Settore Privato	1.053,37	-	-	-

Ente finanziatore	N° Progetto	Progetto	Settore	Ente realizzatore	Impegnato	Erogato	Grant Equivalent	Rientri
	011900/01/1	Nourishing the future.	Salute e politiche riproduttive 75%, Sviluppo rurale, agricoltura e sicurezza alimentare 25%	ONG	-	415.745,16	415.745,16	-
	011901/01/3	No one left behind: rights and accessibility to school and rehabilitation services for minors with disabilities in Iringa district, Tanzania	Governance, pace, diritti, altri servizi sociali 60%; Istruzione 40%	ONG	-	186.228,00	186.228,00	-
	011902/01/5	Strengthening of the WASH services in the Districts of Kiteto and Simanjiro, Region of MAnyara - KISIMA	Governance, pace, diritti, altri servizi sociali 35%; Acque e Igiene 65%	ONG	-	507.624,87	507.624,87	-
	012313/02/0	ENDELEA Dream Bold	Multisetoriale, altri settori 100%	Settore Privato	50.000,00	50.000,00	50.000,00	-
	012349/01/2	Community-Based TB and HIV Integration Project - (CBTHI Project)	Salute e politiche riproduttive 100%	ONG	398.677,35	279.074,15	279.074,15	-
	012349/01/5	KAN - Kwa Afiya Njema : ensure last mile health through community approach	Salute e politiche riproduttive 100%	ONG	439.610,47	307.727,33	307.727,33	-
	012349/01/6	Improving Health and Well-being of Adolescents and Young Adults HIV	Salute e politiche riproduttive 85%; Istruzione 15%	PA	250.000,00	175.000,00	175.000,00	-
	012590/04/6	Promotion of dignified work rights and dignity for Domestic Workers - emPoWeReD	Governance, pace, diritti, altri servizi sociali 31%; Istruzione 8%; Multisetoriale, altri settori 61%	ONG	1.126.689,62	676.013,77	676.013,77	-
	012590/08/9	Diverse Food System: Improving Nutrition by Supporting a Diversified and Sustainable Food System	Salute e politiche riproduttive 75%, Sviluppo rurale, agricoltura e sicurezza alimentare 25%	ONG	1.799.445,73	1.079.667,44	1.079.667,44	-
	012590/09/1	SHINE: Supporting Health, Social Inclusion, Nutrition and Employment WE CARE Programme for prevention, rehabilitation and inclusive education for children and youths with disabilities in Iringa Region (Tanzania)	Istruzione 41%; Salute e politiche riproduttive 59%	ONG	911.716,91	547.030,15	547.030,15	-
	012590/09/6	Study, conservation and valorization of Pilo-Pleistocene palaeoanthropological sites in Tanzania (Olduvai and Laetoli)	Governance, pace, diritti, altri servizi sociali 40%; Istruzione 30%; Salute e politiche riproduttive 30%	ONG	1.198.860,70	719.316,42	719.316,42	-
MAECI-DGDP	1022	Scholarships	Governance, pace, diritti, altri servizi sociali 100%	PA	21.000,00	21.000,00	21.000,00	-
	2017/007	Scholarships	Istruzione 100%	PA	1.800,00	1.800,00	1.800,00	-
Tanzania Totale					6.196.747,41	4.966.227,29	4.966.227,29	132.942,16
Tunisia								
AICS	009424/02/6	ITALIAN TUNISIAN COOPERATION PROGRAMME - PROGRAMME MANAGEMENT UNIT (PMU) - LOCAL FUND TO SUPPORT PUBLIC SECTOR POLICY AND ADMINISTRATIVE MANAGEMENT	Governance, pace, diritti, altri servizi sociali 100%	PA	-	280.000,00	280.000,00	-
	010205/03/1	Fighting poverty through the enhancement of the sheep breeding sector in the Governorate of Tataouine. Local fund	Sviluppo rurale, agricoltura e sicurezza alimentare 100%	PA	-	48.694,42	48.694,42	-
	010871/01/1	Towards preventing school dropout and reintegrating out-of-school girls and boys in Tunisia. Local fund	Istruzione 100%	PA	-	-	-	1.401,16
	010890/03/6	Local fund - Creation of micro-enterprises in the governorates of Medenine and Tataouine	Governance, pace, diritti, altri servizi sociali 100%	PA	2.711,43	-	-	2.711,43
	010931/01/2	Support to the agri-industrial sector in Tunisia	Sviluppo rurale, agricoltura e sicurezza alimentare 100%	ONG	-	636,16	-	636,16
	010957/01/5	Social and economic inclusion in Tunisia	Governance, pace, diritti, altri servizi sociali 100%	ONG	-	260,05	260,05	-
	010990/03/3	TUNISIA - Technical Cooperation Fund	Multisetoriale, altri settori 100%	PA	1.500.000,00	2.775.000,00	2.775.000,00	-

Ente finanziatore	N° Progetto	Progetto	Settore	Ente realizzatore	Impegnato	Erogato	Grant Equivalent	Rientri
	011228/01/2	Tunisia Electoral Assistance Project II (TEAP II)	Governance, pace, diritti, altri servizi sociali 100%	OO.II.	1.000.000,00	1.000.000,00	1.000.000,00	-
	011317/01/4	START UP TUNISIA - Local market for employment	Multisetoriale, altri settori 100%	PA	-	363.205,50	363.205,50	-
	011329/01/0	Local development and decentralized services for sustainable growth and active citizenship in Tunisia.	Salute e politiche riproduttive 50%; Governance, pace, diritti, altri servizi sociali 50%	PA	-	117.972,89	117.972,89	-
	011430/01/6	Pilot project of socio-economic promotion in a framework of environmental sustainability and biodiversity defense	Sviluppo rurale, agricoltura e sicurezza alimentare 100%	ONG	-	353.011,00	353.011,00	-
	011815/01/6	Project for stabilization and socio-economic development of coastal regions in Tunisia	Ambiente ed energia 30%; Multisetoriale, altri settori 30%; Sviluppo rurale, agricoltura e sicurezza alimentare 40%	OO.II.	-	2.000.000,00	2.000.000,00	-
	011972/01/5	Milk Model Farm in Tunisia	Multisetoriale, altri settori 100%	Settore Privato	-	90.000,00	90.000,00	-
	011976/01/6	H.E.CO. for people: Heating, Energy & Cooling for People	Ambiente ed energia 100%	Settore Privato	200.000,00	-	-	-
	012313/01/3	Zaytuna	Multisetoriale, altri settori 100%	Settore Privato	200.000,00	-	-	-
	012590/01/3	Independent living: organizing a professional training pathway for the employment inclusion of persons with disabilities in Tunisia	Istruzione 100%	ONG	1.757.413,00	1.054.448,00	1.054.448,00	-
	012590/06/6	SUMUD - Resilience, innovation and sustainability for the Tunisian micro-small-medium enterprises in the agriculture, crafts and tourism sectors	Governance, pace, diritti, altri servizi sociali 40%; Multisetoriale, altri settori 60%	ONG	3.542.824,89	2.125.694,93	2.125.694,93	-
	012590/08/6	PRESTO: Promuovere la Resilienza al cambiamento climatico e la gestione sostenibile delle risorse naturali in Tunisia	Sviluppo rurale, agricoltura e sicurezza alimentare 72%; Ambiente ed energia 28%	ONG	2.838.326,19	1.702.995,71	1.702.995,71	-
	012612/01/0	Preliminary actions for the creation of bio districts in Tunisia.	Multisetoriale, altri settori 20%; Sviluppo rurale, agricoltura e sicurezza alimentare 80%	OO.II.	1.000.000,00	1.000.000,00	1.000.000,00	-
MAECI-DGDP	831	Archaeological Mission in Sahara	Governance, pace, diritti, altri servizi sociali 100%	PA	40.000,00	40.000,00	40.000,00	-
	846	Althiburos. Excavation, study and survey of the Roman theatre. Theatre architecture in Africa	Governance, pace, diritti, altri servizi sociali 100%	PA	10.000,00	10.000,00	10.000,00	-
	862	Archaeological and epigraphic research in the municipium of Numluli (Béja Governorate - Tunisia)	Governance, pace, diritti, altri servizi sociali 100%	PA	15.000,00	15.000,00	15.000,00	-
	904	Kerkouane: archaeology of a Punic city, research, documentation and training	Governance, pace, diritti, altri servizi sociali 100%	PA	6.000,00	6.000,00	6.000,00	-
	905	Archaeological Research and Restitution of the Baal Hammon-Saturno Sanctuary in Althiburos (Tunisia)	Governance, pace, diritti, altri servizi sociali 100%	PA	13.000,00	5.400,00	5.400,00	-
	914	THIGNICA, CARTAGINE E UCHI MAIUS (TUNISIA): Archaeological Research and Valorization	Governance, pace, diritti, altri servizi sociali 100%	PA	30.000,00	29.970,00	29.970,00	-
	1001	Neapolis Africae	Governance, pace, diritti, altri servizi sociali 100%	PA	12.000,00	12.000,00	12.000,00	-
	1013	The last Holocene hunter-gatherers and the study of the Neolithic transition in Tunisia	Governance, pace, diritti, altri servizi sociali 100%	PA	12.000,00	12.000,00	12.000,00	-
	2015/052	Scholarships	Istruzione 100%	PA	272.700,00	266.400,00	266.400,00	-

Ente finanziatore	N° Progetto	Progetto	Settore	Ente realizzatore	Impegnato	Erogato	Grant Equivalent	Rientri
Min Interno		INDIMEI: Action for the economic and social inclusion of youth and 27 women in Tunisia	Istruzione 100%	ONG	-	600.000,00	600.000,00	-
MAECI-DGAP	2022/15	34 Triat D'union - Work and Inclusion in the Territories and Development	Istruzione 100%	PA	-	334.768,20	334.768,20	-
MAECI-DGIT	2022/30	Mobilizing women: Women in post-2011 Tunisian society	Governance, pace, diritti, altri servizi sociali 100%	Settore Privato	82.004,00	57.403,00	57.403,00	-
	2022/30	Enhancing Response Mechanisms and Assistance of Vulnerable Migrants in Tunisia.	Governance, pace, diritti, altri servizi sociali 50%; Aiuto umanitario 50%	OO.II.	1.150.000,00	1.150.000,00	1.150.000,00	-
	2022/31	Enhancing Capacities to Better Manage Movements at Borders Along the Central Mediterranean Route.	Governance, pace, diritti, altri servizi sociali 30%; Aiuto umanitario 70%	OO.II.	2.850.000,00	2.850.000,00	2.850.000,00	-
	2022/32	Strengthening Inclusive Health System in Tunisia	Governance, pace, diritti, altri servizi sociali 50%; Salute e politiche riproduttive 50%	OO.II.	3.000.000,00	3.000.000,00	3.000.000,00	-
	2022/33	Support to Tunisia's border control and management of migration flows.	Governance, pace, diritti, altri servizi sociali 100%	OO.II.	12.000.000,00	12.000.000,00	12.000.000,00	-
	2022/34	Improving access to basic services and rights for refugees and asylumseekers in Tunisia.	Governance, pace, diritti, altri servizi sociali 100%	OO.II.	2.000.000,00	2.000.000,00	2.000.000,00	-
Tunisia Totale					33.127.140,57	35.300.223,70	35.300.223,70	4.748,75
Uganda								
AICS	008472/02/6	INTEGRATED HEALTH PROGRAM IN NORTHERN UGANDA AT UNIVERSITY, HOSPITALS AND DISTRICT LEVEL - EXPERT FUND	Salute e politiche riproduttive 100%	PA	-	65.736,65	-	-
	009108/01/3	SUPPORT TO THE HEALTH SECTOR STRATEGIC PLAN AND TO THE PEACE, RECOVERY AND DEVELOPMENT PLAN FOR NORTHERN UGANDA - EXPERT FUND	Salute e politiche riproduttive 100%	PA	-	27.453,10	-	-
	011326/01/1	Technical assistance to prepare a soft loan project proposal in the Health Sector in Uganda	Salute e politiche riproduttive 100%	PA	-	3.567,78	-	-
	011907/01/1	Fore-Seeing Inclusion: Eye Health and Disability Inclusion in North Uganda	Governance, pace, diritti, altri servizi sociali 5%; Salute e politiche riproduttive 90%	ONG	-	382.584,00	382.584,00	-
	011980/01/0	Kokono Project	Multisettoriale, altri settori 70%; Salute e politiche riproduttive 30%	Settore Privato	-	30.000,00	30.000,00	-
	011986/01/5	Accelerate sustainable development through the energy and agro-processing link in Africa	Ambiente ed energia 100%	Settore Privato	200.000,00	-	-	-
	012349/01/1	ERASE - Rise against malaria project - Support for malaria prevention, diagnosis and treatment in the context of the Covid-19 pandemic	Salute e politiche riproduttive 100%	ONG	438.900,00	307.230,00	307.230,00	-
	012459/01/1	Programme of emergency response in the areas affected by the South Sudanese crisis in South Sudan, Ethiopia and Uganda	Multisettoriale, altri settori 40%; Aiuto umanitario 60%	PA	1.100.000,00	1.100.000,00	1.100.000,00	-
	012590/09/3	You are not alone – inclusive health care for prevention and treatment of visual impairment, physical disabilities and mental health	Salute e politiche riproduttive 100%	ONG	1.371.995,56	823.197,33	823.197,33	-
	012629/01/1	Response to the South Sudanese complex emergency in South Sudan, Ethiopia and Uganda	Aiuto umanitario 100%	PA	1.100.000,00	1.100.000,00	1.100.000,00	-
MAECI-DGDP	996	Italian Ethnological Project in Equatorial Africa	Governance, pace, diritti, altri servizi sociali 100%	PA	7.000,00	7.000,00	7.000,00	-

Ente finanziatore	N° Progetto	Progetto	Settore	Ente realizzatore	Impegnato	Erogato	Grant Equivalent	Rientri
MAECI-DGMO	2022/IV/06	Training on Environmental Protection and Antipoaching	Ambiente ed energia 100%	PA	47.184,00	47.184,00	47.184,00	-
Uganda Totale					3.768.322,03	3.797.195,33	3.797.195,33	-
Western Africa, regional								
AICS	012289/01/0	Emergency Initiative in favor of the population affected by the humanitarian and economic crisis in Mali and Senegal	Aiuto umanitario 100%	PA	-	2.000.000,00	2.000.000,00	-
	012476/01/0	Voluntary Contribution 2021 to Global Equality Fund	Governance, pace, diritti, altri servizi sociali 100%	ONG	-	99.935,00	99.935,00	-
	012500/01/0	Emergency initiative for the vulnerable population in the Liptako-Gourma Region in Niger and Burkina Faso	Aiuto umanitario 95%; Multisetoriale, altri settori 5%	PA	4.000.000,00	4.000.000,00	4.000.000,00	-
	012598/01/0	VOLUNTARY CONTRIBUTION SAHEL ALLIANCE	Sviluppo rurale, agricoltura e sicurezza alimentare 30%; Governance, pace, diritti, altri servizi sociali 50%; Ambiente ed energia 20%	ONG	100.000,00	-	-	-
MAECI-DGMO	2021/14	Enhancing Border Security and Management to Counter Terrorism and related Transnational Organized Crime in Gulf of Guinea	Governance, pace, diritti, altri servizi sociali 100%	OO.II.	400.000,00	400.000,00	400.000,00	-
MAECI-DGIT	2022/07	Strengthening protection for asylum seekers and refugees and durable solutions for refugees in the context of Sahel and Mixed Movement in Niger and Chad.	Governance, pace, diritti, altri servizi sociali 50%; Aiuto umanitario 50%	OO.II.	6.500.000,00	6.500.000,00	6.500.000,00	-
	2022/11	Improving Border Management and Community Resilience towards Cross-Border Organized Crime in Niger, Mali and Burkina Faso with a Focus on the Central Mediterranean Route	Governance, pace, diritti, altri servizi sociali 100%	OO.II.	1.500.000,00	1.500.000,00	1.500.000,00	-
	2022/12	Personal Fulfilment as an alternative to migration.	Governance, pace, diritti, altri servizi sociali 100%	OO.II.	600.000,00	600.000,00	600.000,00	-
	2022/27	Strengthening protection, resilience and peaceful coexistence in the context of mixed movements in Niger, Chad and Nigeria.	Governance, pace, diritti, altri servizi sociali 80%; Aiuto umanitario 20%	OO.II.	6.000.000,00	6.000.000,00	6.000.000,00	-
Western Africa, regional Totale					19.100.000,00	21.095.935,00	21.095.935,00	-
Zambia								
MAECI-DGDP	2017/016	Scholarships	Istruzione 100%	PA	18.000,00	18.000,00	18.000,00	-
Zambia Totale					18.000,00	18.000,00	18.000,00	-
Zimbabwe								
AICS	012590/04/5	"Seeds for the future - sustainable agriculture for the resilience of rural communities "	Multisetoriale, altri settori 23%; Sviluppo rurale, agricoltura e sicurezza alimentare 67%; Governance, pace, diritti, altri servizi sociali 10%	ONG	3.585.864,00	2.151.518,40	2.151.518,40	-
MAECI-DGDP	2020/001	Scholarships	Istruzione 100%	PA	18.000,00	18.000,00	18.000,00	-
Zimbabwe Totale					3.603.864,00	2.169.518,40	2.169.518,40	-
Totale complessivo					393.393.116,01	359.580.883,28	359.580.883,28	3.289.247,03

INIZIATIVE BILATERALI A DONO								
Balcani e Medio Oriente								
Ente finanziatore	N° Progetto	Progetto	Settore	Ente realizzatore	Impegnato	Erogato	Grant Equivalent	Rientri
Albania								
AICS	010000/02/3	Delegated Cooperation: support to Indirect centralized Management - ICM - of IPA.	Governance, pace, diritti, altri servizi sociali 100%	PA	14.439,51	-	-	-
	010590/01/0	GEMAL - Gender Mainstreaming in Albania: women against violence and exploitation	Governance, pace, diritti, altri servizi sociali 100% Sviluppo rurale, agricoltura e sicurezza alimentare	ONG	324,53	-	-	-
	010694/01/4	Product Technologies and Traceability in Albania - Pro.tec	100%	PA	-	72.365,03	72.365,03	-
	010881/01/0	Facility for the management and monitoring of the Country Program of the Italian Cooperation in Albania (FAGEM)	Governance, pace, diritti, altri servizi sociali 100%	PA	8.166,88	-	-	-
	010881/02/1	Facility for the management and monitoring of the Country Program of the Italian Cooperation in Albania (FAGEM)	Governance, pace, diritti, altri servizi sociali 100%	PA	26.019,13	-	-	-
	010952/01/2	Towards inclusive preschool education for all children in Albania	Istruzione. 100%	ONG	949,46	125.913,39	125.913,39	-
	011117/01/3	Engage the Albanian Communities Abroad to the social and economic development of Albania	Governance, pace, diritti, altri servizi sociali 100%	OO.II.	-	-	-	156.542,00
	011896/01/6	Facility for the management and monitoring of the Country Program of the Italian Cooperation in Albania (FAGEM) second phase	Governance, pace, diritti, altri servizi sociali 100%	PA	1.000.000,00	1.073.000,00	1.073.000,00	-
	011862/01/2	ALIVE - Women and men free from violence in Albania. Support to local policies for equal opportunities	Governance, pace, diritti, altri servizi sociali 100%	ONG	-	307.210,32	307.210,32	-
	011863/01/4	WE CAN DO IT: pathways of social inclusion and rights' promotion for people with psychic disability in Albania	Istruzione 20%; Governance, pace, diritti, altri servizi sociali 80%	ONG	-	211.873,10	211.873,10	-
	011864/01/6	RISE-ALB: Strengthening of Social Entrepreneurship in Albania	Governance, pace, diritti, altri servizi sociali 70%; Istruzione 30%	ONG	-	371.350,42	371.350,42	-
	011918/01/2	Support to the Albanian School of Magistrates in the framework of constitutional reforms	Governance, pace, diritti, altri servizi sociali 100%	PA	-	90.000,00	90.000,00	-
	011985/01/3	Albanian Digital Innovation Hub (ADIH)	Istruzione 50%; Multisetoriale, altri settori 50%	Settore Privato	-	70.000,00	70.000,00	-
	012314/02/5	Marginal Resilience: the circular economy model for the enhancement of territorial vocations	Multisetoriale, altri settori 35%; Sviluppo rurale, agricoltura e sicurezza alimentare 6%; Governance, pace, diritti, altri servizi sociali 59%	PA	1.174.408,72	469.763,49	469.763,49	-
	012446/01/0	Improvement of the food security standards along the Albanian production chains of typical local products.	Multisetoriale, altri settori 77%; Sviluppo rurale, agricoltura e sicurezza alimentare 23%	OO.II.	3.000.000,00	951.675,00	951.675,00	-
	012590/02/1	Lakes of Albania: promotion of sustainable and responsible tourism models for the inclusive development of communities	Governance, pace, diritti, altri servizi sociali 25%; Multisetoriale, altri settori 40%; Sviluppo rurale, agricoltura e sicurezza alimentare 20%; Ambiente ed energia 15%	ONG	2.460.760,63	1.476.456,38	1.476.456,38	-
	012590/03/6	RURALBANIA Initiative to support and promote traditional agricultural productions for the sustainable development of Albanian rural areas	Sviluppo rurale, agricoltura e sicurezza alimentare 100%	ONG	1.800.000,00	1.080.000,00	1.080.000,00	-
	012590/07/2	"Well-being Together – Occupational therapy, work inclusion and experimentation of independent living for people with mental and psychosocial distre	Governance, pace, diritti, altri servizi sociali 60%; Istruzione 40%	ONG	1.206.636,33	723.981,79	723.981,79	-
	012590/08/2	RIPRESA: restarting through innovation and health prevention	Salute e politiche riproduttive 100%	ONG	1.399.467,60	839.680,56	839.680,56	-

Ente finanziatore	N° Progetto	Progetto	Settore	Ente realizzatore	Impegnato	Erogato	Grant Equivalent	Rientri
	012590/08/5	VITA-Vjosa: Enhancement of tourism and environmental initiatives along the Vjosa river basin	Ambiente ed energia 59%; Governance, pace, diritti, altri servizi sociali 41%	ONG	1.787.500,00	1.072.500,00	1.072.500,00	-
MAECI-DGDP	892	Butrint: Italian and Albanian Project (IBA Project) Phoinike and the surrounding area: Excavations, Research and Restoration	Governance, pace, diritti, altri servizi sociali 100%	PA	12.000,00	12.000,00	12.000,00	-
	902	Archaeological and remote sensing data for the study of the mining landscapes of ancient Albania	Governance, pace, diritti, altri servizi sociali 100%	PA	13.500,00	13.500,00	13.500,00	-
	917	Pilot Project, Hadrianopolis (Albania): archaeological survey and valorization of the archaeological park	Governance, pace, diritti, altri servizi sociali 100%	PA	3.000,00	3.000,00	3.000,00	-
	923	Archaeological excavations, Research and Valorization of the Fortress of Palokastër (Gjrokastrë)	Governance, pace, diritti, altri servizi sociali 100%	PA	20.000,00	20.000,00	20.000,00	-
	968	Multidisciplinary technologies for the study and conservation of Post Byzantine monasteries in Southern Albania	Governance, pace, diritti, altri servizi sociali 100%	PA	10.000,00	10.000,00	10.000,00	-
	975	Archaeological Research and Valorization of the Archaeological Heritage of Durres and the Surrounding Territory	Governance, pace, diritti, altri servizi sociali 100%	PA	5.000,00	4.400,00	4.400,00	-
	2015/002	Scholarships	Istruzione 100%	PA	11.500,00	11.500,00	11.500,00	-
	2015/008	Scholarships	Istruzione 100%	PA	40.500,00	40.500,00	40.500,00	-
Albania Totale					13.894.373,77	9.050.669,48	9.050.669,48	156.542,00
Belarus								
MAECI-DGDP	2015/008	Scholarships	Istruzione 100%	PA	48.600,00	48.600,00	48.600,00	-
Belarus Totale					48.600,00	48.600,00	48.600,00	-
Bosnia and Herzegovina								
AICS	011636/01/5	Support for the management and monitoring of cooperation initiatives in Bosnia and Herzegovina	Governance, pace, diritti, altri servizi sociali 100%	PA	778.600,00	-	-	-
	012003/01/4	NaturBosnia: protected areas and sustainable development in Bosnia and Herzegovina	Ambiente ed energia 100%	PA	-	620.000,00	620.000,00	-
	012005/01/1	Final architectural project design and implementing drawings for the new ARSN AEOI	Multisetoriale, altri settori 50%; Governance, pace, diritti, altri servizi sociali 50%	PA	-	150.000,00	150.000,00	-
	012313/01/5	Digital Destination Tuzla	Multisetoriale, altri settori 100%	Settore Privato	50.000,00	-	-	-
	012468/01/0	Transition towards green and healthy food production in Bosnia and Herzegovina	Sviluppo rurale, agricoltura e sicurezza alimentare 50%; Ambiente ed energia 10%; Multisetoriale, altri settori 40%	OO.II.	2.499.500,00	489.140,00	489.140,00	-
MAECI-DGDP	2015/010	Scholarships	Istruzione 100%	PA	30.600,00	30.600,00	30.600,00	-
Bosnia and Herzegovina Totale					3.358.700,00	1.289.740,00	1.289.740,00	-
Europe, regional								
AICS	011603/01/2	European regional master democracy and human rights in south eastern Europe	Istruzione 100%	PA	-	207.432,91	207.432,91	-
	011783/01/5	Technical assistance to Ukrainian Government for identification and formulation of health sector initiative.	Salute e politiche riproduttive 100%	PA	38.211,95	-	-	-
	011928/01/1	NaturAlbania: capitalization and promotion actions in the territorial and environmental framework	Ambiente ed energia 50%; Multisetoriale, altri settori 50%	PA	-	378.400,00	378.400,00	-
	012325/01/1	UNDESA- VOLUNTARY CONTRIBUTION	Multisetoriale, altri settori 100%	OO.II.	17.000.000,00	17.000.000,00	17.000.000,00	-
	012326/01/1	VOLUNTARY CONTRIBUTION UNDP UN SDG Campaign2022	Settori non specificati 100%	OO.II.	500.000,00	500.000,00	500.000,00	-
	012393/01/1	VOLUNTARY CONTRIBUTION UNICEF-ECM 2022	Governance, pace, diritti, altri servizi sociali 100%	OO.II.	500.000,00	500.000,00	500.000,00	-
	012592/01/2	Support to UNHCR Regional Refugee Response Plan (RRP) for the Ukraine crisis 2022	Alto umanitario 100%	OO.II.	8.000.000,00	8.000.000,00	8.000.000,00	-

Ente finanziatore	N° Progetto	Progetto	Settore	Ente realizzatore	Impegnato	Erogato	Grant Equivalent	Rientri
	012592/01/4	Support to IFRC Preliminary Emergency Appeal for Ukraine 2022	Alto umanitario 100%	ONG	2.000.000,00	2.000.000,00	2.000.000,00	-
		Europe, regional Totale			27.961.788,05	28.585.832,91	28.585.832,91	-
Iran								
MAECH-DGDP	698	Archaeological researches in Western Iran. The Qanates Project: survey and test excavations in Marivan Valley- Kurdistan	Governance, pace, diritti, altri servizi sociali 100%	PA	2.000,00	2.000,00	2.000,00	-
	850	Archaeological project in Iran by the Department of Antiquity Sciences, Sapientia University (SAMIRA)	Governance, pace, diritti, altri servizi sociali 100%	PA	8.000,00	8.000,00	8.000,00	-
	865	Joint Italian-Iranian mission in Khuzestan	Governance, pace, diritti, altri servizi sociali 100%	ONG	2.500,00	2.500,00	2.500,00	-
	910	Italian Multidisciplinary Archaeological Project in Shahr-i Sokhta	Governance, pace, diritti, altri servizi sociali 100%	PA	23.000,00	23.000,00	23.000,00	-
	931	Archaeological Project by the University of Bologna and ISMEO in Iran	Governance, pace, diritti, altri servizi sociali 100%	PA	22.000,00	22.000,00	22.000,00	-
	936	Italian-Iranian bio-archaeological project in Sistan and Baluchistan	Governance, pace, diritti, altri servizi sociali 100%	Settore Privato	5.000,00	5.000,00	5.000,00	-
	966	FORMATIVE PROCESSES OF IRANIAN EMPIRES	Governance, pace, diritti, altri servizi sociali 100%	PA	10.500,00	10.500,00	10.500,00	-
	1038	Italian-Iranian mission in the Ziwiyeh region	Governance, pace, diritti, altri servizi sociali 100%	PA	2.000,00	2.000,00	2.000,00	-
	1039	Geophysics, geomatics and archaeology for the documentation of Sassanid sites in Iran	Governance, pace, diritti, altri servizi sociali 100%	PA	4.000,00	4.000,00	4.000,00	-
	2015/028	Scholarships	Istruzione 100%	PA	120.600,00	117.900,00	117.900,00	-
MAECH-DGIT	2022/22	Protection and Health for Afghan Refugees in Iran	Governance, pace, diritti, altri servizi sociali 75%; Salute e politiche riproduttive 25%	OO.II.	2.000.000,00	2.000.000,00	2.000.000,00	-
	2022/24	"Provision of Critical Support to Afghan Refugees and Migrants in Iran" - Top up	Governance, pace, diritti, altri servizi sociali 80%; Aiuto umanitario 20%	OO.II.	1.750.000,00	1.750.000,00	1.750.000,00	-
Iran Totale								
					3.949.600,00	3.946.900,00	3.946.900,00	-
Iraq								
AKCS	010660/01/6	Support to the State action for the preservation and restoration of Iraq's cultural heritage	Ambiente ed energia 100%	PA	-	97.281,00	97.281,00	-
	011217/01/0	Implementation of an Health information system in Kurdistan Region Iraq	Salute e politiche riproduttive 100%	PA	-	53.264,06	53.264,06	-
	011637/01/0	Technical assistance fund for the coordination of the cooperation activities for decentralization and support to subnational government in Iraq	Governance, pace, diritti, altri servizi sociali 100%	PA	-	50.000,00	50.000,00	-
	011679/01/0	Investment promotion in Iraq - Phase II	Multisettoriale, altri settori 100%	OO.II.	1.562.219,50	926.261,00	926.261,00	-
	011858/01/1	Rehabilitation of the Sumerian Hall of the Iraq Museum of Baghdad	Governance, pace, diritti, altri servizi sociali 100%	OO.II.	173.993,00	-	-	-
	011858/02/2	Rehabilitation of the Sumerian Hall of the Iraq Museum of Baghdad	Aiuto umanitario 100%	PA	213.000,00	-	-	-
	011927/01/6	Technical Assistance Fund for Iraq	Costi amministrativi 100%	PA	350.000,00	-	-	-
	011990/01/6	Dam safety skills development Programme	Acqua e igiene 100%	OO.II.	-	280.208,00	280.208,00	-
	012047/01/1	Humanitarian assistance to the vulnerable people, refugees, internally displaced and returnees in Iraq	Aiuto umanitario 100%	PA	-	300.000,00	300.000,00	-
	012055/01/3	Initiative aimed at supporting the creation of sustainable livelihoods for Syrian refugees in Iraq.	Aiuto umanitario 100%	PA	-	100.000,00	100.000,00	-
	012084/01/5	Rehabilitation of Basic Services for Returnees in Sinjar involving! Ensuring inclusive and quality education in Baghdad with focus on human rights and building resilience of persecuted minorities	Acqua e igiene 100%	OO.II.	253.107,00	-	-	-
	012121/02/3	Istruzione 70%; Governance, pace, diritti, altri servizi sociali 30%	Istruzione 70%; Governance, pace, diritti, altri servizi sociali 30%	ONG	-	200.611,56	200.611,56	-

Ente finanziatore	N° Progetto	Progetto	Settore	Ente realizzatore	Impegnato	Erogato	Grant Equivalent	Rientri
	012243/01/0	Integration of services available to Syrian refugees and host communities to support of the survivors of gender-based violence.	Governance, pace, diritti, altri servizi sociali 100%	PA	295.500,00	295.500,00	295.500,00	-
	012243/01/1	Integration of services available to Syrian refugees and host communities to support of the survivors of gender-based violence.	Governance, pace, diritti, altri servizi sociali 100%	PA	-	4.500,00	4.500,00	-
	012308/01/0	Enhance Government Capacity for Quality and Effective GBV Response Services in Kurdistan Region of Iraq	Governance, pace, diritti, altri servizi sociali 100%	OO.II.	1.700.000,00	924.200,00	924.200,00	-
	012458/01/0	Integrated protection and education initiative for the benefit of internally displaced, refugees and returnees in Iraq	Alto umanitario 100%	PA	4.000.000,00	4.000.000,00	4.000.000,00	-
	012520/01/0	Improving Access to Quality and Inclusive Education with Gender Equality for Out of School Children in Babil and Baghdad Governorates, Iraq	Istruzione 100%	OO.II.	1.000.000,00	698.089,00	698.089,00	-
	012590/05/2	LTAEVUSH - Integrated and multidimensional community based processes of socio-economic inclusion and cohesion to strengthen the resilience of vulnerab	Istruzione 20%; Governance, pace, diritti, altri servizi sociali 50%; Sviluppo rurale, agricoltura e sicurezza alimentare 30%	ONG	799.900,00	479.940,00	479.940,00	-
	012590/05/3	INCLUDED BY RIGHTI towards an effective and participated inclusion of the Christian community in Iraq	Istruzione 31%; Governance, pace, diritti, altri servizi sociali 69%	ONG	799.797,40	479.878,44	479.878,44	-
	012590/05/5	Socio-economic inclusion of vulnerable Christian minorities in Iraq	Sviluppo rurale, agricoltura e sicurezza alimentare 41%; Alito umanitario 57%; Alito umanitario 2%; Multisetoriale, altri settori 41%	ONG	799.999,99	479.999,93	479.999,93	-
	012645/01/0	Humanitarian assistance initiative for IDPs and returnees in Iraq	Alito umanitario 100%	PA	4.000.000,00	4.000.000,00	4.000.000,00	-
	012677/01/1	Italian contribution to Iraq ICRC Annual Appeal 2022	Alito umanitario 100%	ONG	1.500.000,00	1.500.000,00	1.500.000,00	-
MAECLD-GDP	820	Land of Nineveh Regional Archaeological (ProjectPARTen)	Governance, pace, diritti, altri servizi sociali 100%	PA	50.000,00	50.000,00	50.000,00	-
	849	Italian Archaeological Project in Iraq Kurdistan	Governance, pace, diritti, altri servizi sociali 100%	PA	12.000,00	12.000,00	12.000,00	-
	863	Italian archaeological mission in Tului al Baqarat (Iraq)	Governance, pace, diritti, altri servizi sociali 100%	ONG	18.500,00	18.500,00	18.500,00	-
	866	MAIN - Missione Archeologica Italiana a Nigin (Italian archeological mission in Nigin)	Governance, pace, diritti, altri servizi sociali 100%	PA	15.000,00	15.000,00	15.000,00	-
	947	Iraqi-Italian archaeological mission in Abu Tbeirah'	Governance, pace, diritti, altri servizi sociali 100%	PA	20.000,00	20.000,00	20.000,00	-
	950	Archaeological Research in the Erbill Plain, Iraq Kurdistan	Governance, pace, diritti, altri servizi sociali 100%	PA	25.000,00	25.000,00	25.000,00	-
	962	Rescue archaeology in the Plain of Ramis (Iraq): Second Phase	Governance, pace, diritti, altri servizi sociali 100%	PA	10.000,00	10.000,00	10.000,00	-
	963	Asingrian Archaeological Project (Asingrian Excavation Project - AEP)	Governance, pace, diritti, altri servizi sociali 100%	PA	21.100,00	21.100,00	21.100,00	-
	982	Archaeological excavations and restoration in East Nineveh (Mosul, Iraq)	Governance, pace, diritti, altri servizi sociali 100%	PA	35.000,00	35.000,00	35.000,00	-
	1009	Archaeological Prospecting and Historical Research in the Kut Region (Central-Eastern Iraq)	Governance, pace, diritti, altri servizi sociali 100%	PA	15.000,00	12.800,00	12.800,00	-
	2015/029	Scholarships	Istruzione 100%	PA	53.100,00	52.200,00	52.200,00	-
MAECH-DGAP	(vuoto)	Baghdad Culture Center Rehabilitation	Istruzione 100%	PA	89.408,00	-	-	-
Iraq Totale					17.811.624,79	15.141.332,99	15.141.332,99	-
Jordan					-	-	-	-

Ente finanziatore	N° Progetto	Progetto	Settore	Ente realizzatore	Impegnato	Erogato	Grant Equivalent	Rientri
AICS	011213/01/6	Technical Assistance Fund in Jordan Jordan - initiative aimed at contributing to achieving minimum protection goals for particularly vulnerable refugees and hosting communities in Jordan	Costi amministrativi 100%	PA	-	800.000,00	800.000,00	-
	011386/01/2	Jordanian and Syrian youth for heritage conservation and risk prevention in Petra.	Alto umanitario 100%	PA	-	-	-	29.979,01
	011527/01/4	Technical Assistance to Italian Cooperation Programs in Jordan (Grants and Soft Loan)	Alto umanitario 100%	OO.II.	-	-	-	47.674,11
	011575/01/2	Job creation for youth and women through improvement of business environment and SMEs competitiveness	Costi amministrativi 100%	PA	-	100.000,00	100.000,00	-
	011675/01/6	Creation of the regional institute for the conservation and restoration of cultural heritage	Multisetoriale, altri settori 100%	OO.II.	-	652.351,26	652.351,26	-
	011705/01/3	Creation of the regional institute for the conservation and restoration of cultural heritage	Governance, pace, diritti, altri servizi sociali 100%	OO.II.	-	-	-	23.550,17
	011705/02/4	Enhancing protection through an integrated assistance framework for vulnerable groups among Syrian refugees and hosting communities in Jordan.	Governance, pace, diritti, altri servizi sociali 100%	PA	-	178.000,00	178.000,00	-
	011731/02/0	Discover Madaba - A sustainable tourism project	Alto umanitario 100%	PA	-	300.000,00	300.000,00	-
	011910/01/0	Towards a more inclusive economy through immediate-job generation and enterprise-development for vulnerable refugee and host communities in Jordan	Governance, pace, diritti, altri servizi sociali 100%	PA	480.000,00	320.000,00	320.000,00	-
	012024/01/4	Promoting inclusive education for children with special needs in Jordan	Governance, pace, diritti, altri servizi sociali 100%	OO.II.	283.396,52	283.396,52	283.396,52	-
	012064/01/0	Technical Assistance to Contribute to the Definition of a Strategic Development Plan for Tourism and Human Resources in Jordan	Istruzione 100%	PA	-	500.000,00	500.000,00	-
	012079/02/3	Strengthening community mental health and disability services for vulnerable populations.	Ambiente ed energia 100%	PA	-	178.000,00	178.000,00	-
	012091/01/5	Support for the textile chain in the creation of economic and employment opportunities in Jordan	Salute e politiche riproduttive 35%; Governance, pace, diritti, altri servizi sociali 65%	OO.II.	-	260.349,00	260.349,00	-
	012104/01/3	Strengthening Jordan's Public Health System through contributing to the Jordan Health Fund for Refugees	Multisetoriale, altri settori 100%	OO.II.	233.050,00	233.050,00	233.050,00	-
	012122/01/4	LRRD initiative to support the creation of sustainable livelihoods for refugees by the Syrian crisis and the consequences of COVID-19 pandemic.	Salute e politiche riproduttive 100%	Paese beneficiario	1.000.000,00	1.000.000,00	1.000.000,00	-
	012193/01/0	LRRD initiative to support the creation of sustainable livelihoods for refugees by the Syrian crisis and the consequences of COVID-19 pandemic.	Governance, pace, diritti, altri servizi sociali 100%	PA	1.200.000,00	1.200.000,00	1.200.000,00	-
	012193/01/1	Support to the school feeding programme for syrian and jordan students	Governance, pace, diritti, altri servizi sociali 70%; Salute e politiche riproduttive 30%	PA	-	50.000,00	50.000,00	-
	012214/01/0	Sustainable Production and Utilization of Agro-natural Resources (SPUAR) Initiative in Ma'an Governorate	Istruzione 100%	OO.II.	500.000,00	-	-	-
	012251/01/0	Programme in support of the socio-economic recovery in the protected area of Shobak castle	Sviluppo rurale, agricoltura e sicurezza alimentare 100%	OO.II.	999.647,00	599.788,00	599.788,00	-
	012253/01/1	Support to the Institute of Public Administration of Jordan	Alto umanitario 100%	PA	1.000.000,00	400.000,00	400.000,00	-
	012426/01/0	Opportunity 2 - LRRD initiative to support the economic empowerment of syrian refugees in Jordan	Governance, pace, diritti, altri servizi sociali 100%	OO.II.	599.913,00	599.913,00	599.913,00	-
	012485/01/0		Governance, pace, diritti, altri servizi sociali 100%	PA	-	3.510.000,00	3.510.000,00	-

Ente finanziatore	N° Progetto	Progetto	Settore	Ente realizzatore	Impegnato	Erogato	Grant Equivalent	Rientri
	012485/01/1	OPPORTUNITY 2 ^a – LRRD initiative to support the economic empowerment of Syrian refugees and vulnerable Jordanians	Governance, pace, diritti, altri servizi sociali 100%	PA	-	90.000,00	90.000,00	-
	012505/01/0	Emergency initiative for the social protection and the integrated assistance of refugees and host communities in Jordan	Auto umanitario 100%	PA	4.000.000,00	4.000.000,00	4.000.000,00	-
	012584/01/0	SUSTENIBLE JERASH: ENHANCING CULTURAL HERITAGE FOR INCLUSIVE TOURISM	Salute e politiche riproduttive 20%; Multisetoriale, altri settori 25%; Ambiente ed energia 40%; Governance, pace, diritti, altri servizi sociali 15%	PA	1.850.000,00	-	-	-
	012584/01/1	SUSTENIBLE JERASH: ENHANCING CULTURAL HERITAGE FOR INCLUSIVE TOURISM	Governance, pace, diritti, altri servizi sociali 15%; Salute e politiche riproduttive 20%; Multisetoriale, altri settori 25%; Ambiente ed energia 40%	PA	150.000,00	-	-	-
	012590/08/0	Let's feel good! Ensure to deaf child in Jordan, the right to quality inclusive education and the access to diagnosis, treatment and rehabilitation	Salute e politiche riproduttive 43%; Istruzione 32%; Salute e politiche riproduttive 25%	ONG	1.722.591,40	1.033.554,84	1.033.554,84	-
	012635/01/0	Provide healthy school meals to school children	Governance, pace, diritti, altri servizi sociali 20%; Istruzione 80%	OO.II.	1.500.000,00	1.500.000,00	1.500.000,00	-
	012696/01/0	Supporting UNRWA for provision of comprehensive healthcare services to Palestine Refugees from Syria in Jordan	Salute e politiche riproduttive 100%	OO.II.	1.500.000,00	1.500.000,00	1.500.000,00	-
MAECH-DGDP	809	Medieval Petra - Archaeology of the Crusader-Ayyubid settlement in Transjordan	Governance, pace, diritti, altri servizi sociali 100%	PA	34.900,00	31.000,00	31.000,00	-
	821	Barway: the Origins of the City in Jordan – Research, Training and Restoration	Governance, pace, diritti, altri servizi sociali 100%	PA	38.000,00	30.000,00	30.000,00	-
	894	Innovative technologies and training for the conservation and enhancement of the Umm er-Rasas archaeological site	Governance, pace, diritti, altri servizi sociali 100%	PA	8.000,00	8.000,00	8.000,00	-
	991	Italian-Spanish Archaeological Mission in Jebel al-Mutawwaq, Jordan	Governance, pace, diritti, altri servizi sociali 100%	ONG	12.500,00	12.500,00	12.500,00	-
	1037	Madaba Regional Archaeological Museum Project	Governance, pace, diritti, altri servizi sociali 100%	ONG	5.000,00	5.000,00	5.000,00	-
	2015/024	Scholarships	Istruzione 100%	PA	118.800,00	116.100,00	116.100,00	-
MAECH-DGAP	2022/28	Strengthening Jordanian civil society's capacity to advocate for women's rights and prevent gender-based violence	Governance, pace, diritti, altri servizi sociali 100%	ONG	27.364,00	19.155,00	19.155,00	-
Jordan Totale					17.263.161,92	19.510.157,62	19.510.157,62	101.203,29
	009302/03/1	SUPPORT TO THE HEALTH CARE SYSTEM IN KOSOVO – ART.15	Salute e politiche riproduttive 100%	Paese beneficiario	-	375.000,00	375.000,00	-
	011860/01/5	Preschool Education Development Alliance for Kosovo [PEDAKOS]	Istruzione 100%	ONG	-	173.000,00	173.000,00	-
	012382/01/0	NaturKosovo: natural and cultural heritage in Kosovo and touristic sustainable development of Via Dinarica	Multisetoriale, altri settori 80%; Ambiente ed energia 20%	PA	-	600.000,00	600.000,00	-
	012522/01/0	Facility for the management and monitoring of the Italian Cooperation initiatives in Kosovo	Governance, pace, diritti, altri servizi sociali 100%	PA	300.000,00	300.000,00	300.000,00	-
MAECH-DGDP	2015/069	Scholarships	Istruzione 100%	PA	19.800,00	19.800,00	19.800,00	-
Min Difesa	KOS/RC-W/2022/A/1/1/A8/	Supply of photovoltaic panels	Ambiente ed energia 100%	PA	9.930,00	9.930,00	9.930,00	-
	KOS/RC-W/2022/A/1/2/A8/	Supply of photovoltaic panels	Ambiente ed energia 100%	PA	13.147,20	13.147,20	13.147,20	-
	KOS/RC-W/2022/A/1/3/A8/	Supply of photovoltaic panels	Ambiente ed energia 100%	PA	13.913,28	13.913,28	13.913,28	-

Ente finanziatore	N° Progetto	Progetto	Settore	Ente realizzatore	Impegnato	Erogato	Grant Equivalent	Rientri
	KOS/RC-W/2022/A/1/4/AB	Supply of photovoltaic panels	Ambiente ed energia 50%; Salute e politiche riproduttive 50%	PA	10.396,98	10.396,98	10.396,98	-
	KOS/RC-W/2022/A/5/1/AB	Supply of medical equipment	Salute e politiche riproduttive 100%	PA	5.668,10	5.668,10	5.668,10	-
	KOS/RC-W/2022/A/5/10/AB	Supply of one "Open Neonatal Therapy" device	Salute e politiche riproduttive 100%	PA	11.880,00	11.880,00	11.880,00	-
	KOS/RC-W/2022/A/5/12/AB	Supply of medical equipment to Health Center	Salute e politiche riproduttive 100%	PA	3.664,60	3.664,60	3.664,60	-
	KOS/RC-W/2022/A/5/2/AB	Supply of medical apparatus	Salute e politiche riproduttive 100%	PA	24.566,85	24.566,85	24.566,85	-
	KOS/RC-W/2022/A/5/3/AB	Supply of medical apparatus	Salute e politiche riproduttive 100%	PA	4.947,03	4.947,03	4.947,03	-
	KOS/RC-W/2022/A/5/4/AB	Supply of medical apparatus	Salute e politiche riproduttive 100%	PA	9.806,10	9.806,10	9.806,10	-
	KOS/RC-W/2022/A/5/6/AB	Supply of medical apparatus	Salute e politiche riproduttive 100%	PA	15.855,00	15.855,00	15.855,00	-
	KOS/RC-W/2022/A/5/7/AB	Supply of medical apparatus	Salute e politiche riproduttive 100%	PA	4.643,30	4.643,30	4.643,30	-
	KOS/RC-W/2022/A/5/8/AB	Supply of 2 pulmonary ventilators	Salute e politiche riproduttive 100%	PA	29.700,00	29.700,00	29.700,00	-
	KOS/RC-W/2022/A/5/9/AB	Supply of one ICU Monitoring System	Salute e politiche riproduttive 100%	PA	7.920,00	7.920,00	7.920,00	-
	KOS/RC-W/2022/B/5/1/AB	Provision of Food -Kits	Aluto umanitario 100%	PA	5.920,80	5.920,80	5.920,80	-
	KOS/RC-W/2022/B/5/3/AB	Provision of a Container for orthopedic devices	Salute e politiche riproduttive 50%; Governance, pace, diritti, altri servizi sociali 50%	PA	4.675,33	4.675,33	4.675,33	-
	KOS/RC-W/2022/B/5/4/AB	Provision of educational equipment in favour of minorities	Istruzione 50%; Governance, pace, diritti, altri servizi sociali 50%	PA	6.661,00	6.661,00	6.661,00	-
	KOS/RC-W/2022/C/6/1/RX	Restoration of the frescoes of the Monastery	Ambiente ed energia 100%	PA	16.499,93	16.499,93	16.499,93	-
	KOS/RC-W/2022/D/2/1/AB	Supply of computer equipment	Governance, pace, diritti, altri servizi sociali 100%	PA	5.243,00	5.243,00	5.243,00	-
	KOS/RC-W/2022/D/5/1/AB	Supply of computer material and laptops	Istruzione 100%	PA	6.819,12	6.819,12	6.819,12	-
	KOS/RC-W/2022/D/5/2/AB	Supply of computer material and laptops	Istruzione 100%	PA	17.782,40	17.782,40	17.782,40	-
	KOS/RC-W/2022/D/5/3/AB	Supply of laptops in favor of the school	Istruzione 100%	PA	5.108,40	5.108,40	5.108,40	-
	KOS/RC-W/2022/D/5/4/AB	Supply of computer equipment and laptops	Istruzione 100%	PA	11.145,50	11.145,50	11.145,50	-
	KOS/RC-W/2022/D/5/5/RX	Renovation of a sports court for physical activity	Istruzione 100%	PA	15.389,56	15.389,56	15.389,56	-
	KOS/RC-W/2022/D/5/7/AB	Supply of computer equipment and laptops	Istruzione 100%	PA	9.999,00	9.999,00	9.999,00	-
	KOS/RC-W/2022/D/7/1/AB	Supply of radio technical material	Governance, pace, diritti, altri servizi sociali 100%	PA	7.070,00	7.070,00	7.070,00	-
	KOS/RC-W/2022/D/7/2/AB	Supply of radio technical material	Governance, pace, diritti, altri servizi sociali 100%	PA	7.318,00	7.318,00	7.318,00	-
	KOS/RC-W/2022/D/8/1/AB	Supply of protective clothing and tools	Governance, pace, diritti, altri servizi sociali 100%	PA	9.158,00	9.158,00	9.158,00	-
	KOS/RC-W/2022/D/8/2/AB	Supply of protective clothing and tools	Governance, pace, diritti, altri servizi sociali 100%	PA	13.645,48	13.645,48	13.645,48	-
	KOS/RC-W/2022/D/8/3/AB	Supply of protective clothing and tools	Governance, pace, diritti, altri servizi sociali 100%	PA	18.008,14	18.008,14	18.008,14	-
Kosovo Totale					646.282,10	1.794.282,10	1.794.282,10	-
Lebanon								
AICS	009371/03/6	STRENGTHENING OF LEBANESE INSTITUTIONS AND SUPPORT AT LOCAL LEVEL - EXPERT FUND	Governance, pace, diritti, altri servizi sociali 100%	PA	3.398,69	-	-	-
	010136/01/1	Improvement of the cultural offer of the National Museum of Beirut: the new display of the basement. Local fund	Governance, pace, diritti, altri servizi sociali 100%	PA	-	-	-	1.116,67
	010329/01/2	Training and Education in Agricultural Technical Schools in Lebanon FEAST	Sviluppo rurale, agricoltura e sicurezza alimentare 100%	ONG	85.086,63	-	-	-
	010349/01/0	YALLA YA SHABHUB - human development, social innovation and support to youth enterprise in Yezine, South Lebanon	Governance, pace, diritti, altri servizi sociali 100%	ONG	2.694,83	-	-	-
	010574/01/2	Improving access to preventive services and primary health maternal and child to the local communities served by six Centres of Social Development	Salute e politiche riproduttive 100%	ONG	75,79	-	-	-

Ente finanziatore	N° Progetto	Progetto	Settore	Ente realizzatore	Impegnato	Erogato	Grant Equivalent	Rientri
	010585/01/3	Promotion of children's rights and new opportunities for informal education in south Lebanon	Istruzione 100%	ONG	3.442,30	-	-	-
	010625/01/6	SUSTAINABLE DEVELOPMENT OF THE BUFFER ZONE OF THE SHOUF CEDAR RESERVE	Ambiente ed energia 100%	PA	709,90	-	-	709,90
	010816/01/3	Technical assistance for the Council of Development and Reconstruction (CDR)	Governance, pace, diritti, altri servizi sociali 100%	PA	-	-	-	9.216,21
	010962/01/1	Promoting inclusive business in Lebanon	Governance, pace, diritti, altri servizi sociali 100%	ONG	-	38,95	38,95	-
	010964/01/5	Strengthening the services of prevention, rehabilitation and social and economic reintegration for drug addicts	Salute e politiche riproduttive 100%	ONG	6.298,10	-	-	-
	010984/02/4	Human rights protection and improvement of life conditions in Lebanese prisons	Governance, pace, diritti, altri servizi sociali 100%	PA	500.000,00	310.000,00	310.000,00	-
	011126/01/0	Technical assistance fund 2017-2018	Governance, pace, diritti, altri servizi sociali 100%	PA	1.000.000,00	1.515.000,00	1.515.000,00	-
	011263/01/1	HoPE - Health, Protection and Education for vulnerable refugees and hosting communities in Lebanon	Auto umanitario 100%	PA	-	-	-	46.018,53
	011322/01/0	Fifth re-financing of the Coordination and Management Fund for the Italian Response to the Syrian crisis	Costi amministrativi 100%	PA	500.000,00	500.000,00	500.000,00	-
	011478/01/4	Clean energy and sustainable development in the municipality of Kehale Lebanon (ESSK)	Ambiente ed energia 100%	ONG	282,67	-	-	-
	011480/01/1	Integrated Management of Natural Resources in the Union of Municipalities of Tira	Governance, pace, diritti, altri servizi sociali 50%; Acqua e igiene 50%	ONG	13.887,73	-	-	-
	011662/03/3	Education and protection for refugees and hosting communities in Lebanon	Auto umanitario 100%	PA	-	59.798,00	59.798,00	-
	011744/01/4	Support for local communities in Lebanon: improving planning for local socio-economic development	Multisetoriale, altri settori 100%	OO.II.	-	600.000,00	600.000,00	-
	011844/01/1	Environmental rehabilitation through the strengthening of integrated waste management systems	Acqua e igiene 70%; Ambiente ed energia 30%	OO.II.	-	500.000,00	500.000,00	-
	011865/01/1	Olive growers and cooperatives in Hasbaya for a place-of-Origin Quality Brand - OLIVE.	Acqua e igiene 30%; Sviluppo rurale, agricoltura e sicurezza alimentare 35%; Multisetoriale, altri settori 35%	ONG	444.553,00	-	444.553,00	-
	011866/01/3	MAKANI, my place. Economic development, descent work and social inclusion in Tripoli, Lebanon	Multisetoriale, altri settori 75%; Governance, pace, diritti, altri servizi sociali 25%	ONG	-	560.188,80	560.188,80	-
	011948/01/6	Resilience and social stability Phase III	Auto umanitario 100%	PA	-	929.898,87	929.898,87	-
	012121/03/4	RELIEF - Improvement of the living conditions of the vulnerable members of the Iraqi refugee of the Christian-Chaldean minority in Lebanon	Governance, pace, diritti, altri servizi sociali 10%; Salute e politiche riproduttive 30%; Istruzione 60%	ONG	-	194.143,20	194.143,20	-
	012228/01/0	Education and protection for school-age children in Lebanon.	Auto umanitario 100%	PA	3.750.000,00	3.750.000,00	3.750.000,00	-
	012245/01/0	School Feeding Programme 2021	Istruzione 45%; Salute e politiche riproduttive 55%	OO.II.	1.000.000,00	1.000.000,00	1.000.000,00	-
	012249/01/0	Resilience and social stability Phase IV	Auto umanitario 100%	PA	-	3.190.000,00	3.190.000,00	-
	012249/01/1	Resilience and social stability Phase IV	Auto umanitario 100%	PA	-	310.000,00	310.000,00	-
	012394/01/1	Supporting refugees through secondary healthcare in Lebanon (Phase 5)	Auto umanitario 100%	OO.II.	3.000.000,00	3.000.000,00	3.000.000,00	-
	012431/01/1	Ensuring WASH services for refugee children and their families in informal settlements and host communities.	Auto umanitario 100%	OO.II.	2.000.000,00	2.000.000,00	2.000.000,00	-

Ente finanziatore	N° Progetto	Progetto	Settore	Ente realizzatore	Impegnato	Erogato	Grant Equivalent	Rientri
	012453/01/0	Support to the development of the health system in the pharmaceutical and public hospitals sectors in Lebanon	Salute e politiche riproduttive 100%	OO.II.	1.616.000,00	1.016.000,00	1.016.000,00	-
	012511/01/0	Education and protection for school-age children in Lebanon (Phase II)	Auto umanitario 100%	PA	2.000.000,00	2.000.000,00	2.000.000,00	-
	012536/01/0	Investing in physical infrastructure for improved learning for children and youth in Lebanon (Phase III)	Istruzione 100%	OO.II.	2.000.000,00	2.000.000,00	2.000.000,00	-
	012537/01/0	Ensuring safe public spaces and adequate housing in Beirut City	Multisetoriale, altri settori 100%	OO.II.	2.300.000,00	1.000.000,00	1.000.000,00	-
	012589/01/0	Operation of the Zahle Wastewater Treatment Facility	Governance, pace, diritti, altri servizi sociali 15%; Acqua e igiene 80%; Multisetoriale, altri settori 5%	OO.II.	4.000.000,00	1.870.124,00	1.870.124,00	-
	012590/01/8	WASTE or RESOURCE – Enterprises and municipalities' environmental and social responsibility	Multisetoriale, altri settori 42%; Acqua e igiene 58%	ONG	3.600.000,00	2.160.000,00	2.160.000,00	-
	012590/01/9	Access to water, environmental upgrading and sustainable waste management in Lebanon	Acqua e igiene 100%	ONG	3.599.964,00	2.159.978,40	2.159.978,40	-
	012590/02/0	EDU TOP - Technical and vocational education to improve competences, Opportunities for decent work and Prosperity for young vulnerable people in Leb	Istruzione 70%; Governance, pace, diritti, altri servizi sociali 30%	ONG	1.775.785,86	1.065.471,52	1.065.471,52	-
	012590/02/3	"ROOTS - Roots of dignity in Lebanon: from the land a fair, resilient and inclusive rural economy."	Sviluppo rurale, agricoltura e sicurezza alimentare 100%	ONG	1.795.000,00	1.077.000,00	1.077.000,00	-
	012590/02/7	BRAT – Balkan Route: a welcoming transit	Auto umanitario 100%	ONG	3.600.000,00	2.160.000,00	2.160.000,00	-
	012590/03/1	PASS: Promoting access to health and training services for the Iraqi population belonging to the Christian Chaldean minority	Istruzione 20%; Salute e politiche riproduttive 80%	ONG	799.696,53	479.817,92	479.817,92	-
	012590/03/8	Makani (My place): Education, protection, empowerment, and community inclusion in Lebanon	Governance, pace, diritti, altri servizi sociali 58%; Istruzione 42%	ONG	3.600.000,00	2.160.000,00	2.160.000,00	-
	012590/05/1	SALAM: Food Safety and Environmental Protection for the Fight against Discrimination of the Chaldean Christian Minority	Istruzione 14%; Salute e politiche riproduttive 9%; Ambiente ed energia 14%; Governance, pace, diritti, altri servizi sociali 63%	ONG	672.821,35	403.692,81	403.692,81	-
	012590/05/8	TESSA – Energy transition and sustainable and inclusive economic growth in Lebanon through the development of green SMEs	Multisetoriale, altri settori 36%; Ambiente ed energia 37%; Istruzione 23%; Governance, pace, diritti, altri servizi sociali 4%	ONG	3.600.000,00	2.160.000,00	2.160.000,00	-
	012590/06/4	RESILAND – Promoting resilience to climate change through planning, capacity development and integrated land management.	Ambiente ed energia 70%; Sviluppo rurale, agricoltura e sicurezza alimentare 30%	ONG	1.790.711,13	1.074.426,68	1.074.426,68	-
	012667/01/0	School Feeding Programme 2022	Auto umanitario 100%	OO.II.	2.000.000,00	2.000.000,00	2.000.000,00	-
	012680/01/0	Italian contribution to Lebanon Humanitarian Fund (LHF) for the year 2022	Auto umanitario 100%	OO.II.	1.500.000,00	1.500.000,00	1.500.000,00	-
MAECLDGD	832	Italian-Lebanese Multidisciplinary Archaeological Project in Maasser el-Shouf – Qalaaat El-Hoson	Governance, pace, diritti, altri servizi sociali 100%	Settore Privato	15.000,00	15.000,00	15.000,00	-
	906	Northern Lebanon Archaeological Project – PALIS	Governance, pace, diritti, altri servizi sociali 100%	PA	10.000,00	10.000,00	10.000,00	-
	953	Kharayeb project: reconnaissance and excavation in the territory north of Litani (Lebanon)	Governance, pace, diritti, altri servizi sociali 100%	PA	6.500,00	6.500,00	6.500,00	-
	1000	Archaeological research in Oum el-Amed	Governance, pace, diritti, altri servizi sociali 100%	PA	11.000,00	11.000,00	11.000,00	-
	2016/030	Scholarships	Istruzione 100%	PA	128.700,00	126.900,00	126.900,00	-
MASE	(vuoto)	Maximizing Energy Savings from Energy Efficient Home Appliances	Ambiente ed energia 100%	Paese beneficiario	-	971.625,00	971.625,00	-
		Supporting LCEC in implementing the Technical Agreement	Ambiente ed energia 100%	Paese beneficiario	-	65.583,00	65.583,00	-

Ente finanziatore	N° Progetto	Progetto	Settore	Ente realizzatore	Impegnato	Erogato	Grant Equivalent	Rientri
Min Difesa	LEB/JTF-L/2022/A/1/1/EX	Supply and installation of photovoltaic system	Ambiente ed energia 100%	PA	29.655,00	29.655,00	29.655,00	-
	LEB/JTF-L/2022/A/1/11/EA	Supply and installation of solar-powered streetlights	Ambiente ed energia 50%; Governance, pace, diritti,	PA	13.009,49	13.009,49	13.009,49	-
	LEB/JTF-L/2022/A/1/14/ABS	Supply of electric generator.	Ambiente ed energia 100%	PA	26.185,50	26.185,50	26.185,50	-
	LEB/JTF-L/2022/A/1/15/EX	Supply and installation of photovoltaic system	Ambiente ed energia 100%	PA	24.750,00	24.750,00	24.750,00	-
	LEB/JTF-L/2022/A/1/18/ABS	Supply of electric generator.	Ambiente ed energia 100%	PA	9.702,00	9.702,00	9.702,00	-
	LEB/JTF-L/2022/A/1/19/ABS	Supply of solar panels	Ambiente ed energia 100%	PA	24.936,80	24.936,80	24.936,80	-
	LEB/JTF-L/2022/A/2/1/EX	Supply and installation of a water purifier	Acqua e igiene 100%	PA	7.970,00	7.970,00	7.970,00	-
	LEB/JTF-L/2022/A/2/3/ABS	Supply of water pipeline	Acqua e igiene 100%	PA	3.413,88	3.413,88	3.413,88	-
	LEB/JTF-L/2022/A/3/1/ABS	Supply of a van	Acqua e igiene 100%	PA	25.748,15	25.748,15	25.748,15	-
	LEB/JTF-L/2022/A/3/2/EX	Trench excavation for sewage pipe	Acqua e igiene 100%	PA	24.522,00	24.522,00	24.522,00	-
	LEB/JTF-L/2022/A/3/3/ABS	Supply of a waste collection truck	Acqua e igiene 100%	PA	12.592,97	12.592,97	12.592,97	-
	LEB/JTF-L/2022/A/3/4/EX	Supply and installation of a conveyor belt	Acqua e igiene 100%	PA	25.348,05	25.348,05	25.348,05	-
	LEB/JTF-L/2022/A/5/2/ABS	Supply of medical equipment	Salute e politiche riproduttive 100%	PA	9.900,00	9.900,00	9.900,00	-
	LEB/JTF-L/2022/A/5/3/EX	Supply and installation of housing modules	Salute e politiche riproduttive 100%	PA	19.400,00	19.400,00	19.400,00	-
	LEB/JTF-L/2022/A/5/4/ABS	Medicines supply	Salute e politiche riproduttive 100%	PA	20.000,00	20.000,00	20.000,00	-
	LEB/JTF-L/2022/A/5/5/ABS	Supply of medical equipment	Salute e politiche riproduttive 100%	PA	3.725,00	3.725,00	3.725,00	-
	LEB/JTF-L/2022/A/5/6/ABS	Supply of medical equipment	Salute e politiche riproduttive 100%	PA	2.960,00	2.960,00	2.960,00	-
	LEB/JTF-L/2022/A/5/7/ABS	Supply of medical equipment	Salute e politiche riproduttive 100%	PA	11.775,00	11.775,00	11.775,00	-
	LEB/JTF-L/2022/A/6/1/ABS	Supply of materials for cultural and welfare activities	Supporto al bilancio 100%	PA	10.891,25	10.891,25	10.891,25	-
	LEB/JTF-L/2022/B/5/1/ABS	Supply of kitchen and accessories	Governance, pace, diritti, altri servizi sociali 100%	PA	11.449,37	11.449,37	11.449,37	-
	LEB/JTF-L/2022/B/5/2/ABS	Supply of furniture and devices	Governance, pace, diritti, altri servizi sociali 100%	PA	4.900,50	4.900,50	4.900,50	-
	LEB/JTF-L/2022/B/5/3/IRX	Renovation works	Governance, pace, diritti, altri servizi sociali 100%	PA	16.830,00	16.830,00	16.830,00	-
	LEB/JTF-L/2022/C/6/1/EX	Supply and installation of a guard post	Ambiente ed energia 100%	PA	7.849,22	7.849,22	7.849,22	-
	LEB/JTF-L/2022/C/7/1/ABS	Hiring of local architect	Multisetoriale, altri settori 100%	PA	36.089,04	36.089,04	36.089,04	-
	LEB/JTF-L/2022/D/2/1/EX	Supply and installation of solar panels	Ambiente ed energia 100%	PA	32.980,00	32.980,00	32.980,00	-
	LEB/JTF-L/2022/D/5/1/ABS	Waste disposal materials	Multisetoriale, altri settori 100%	PA	4.034,25	4.034,25	4.034,25	-
	LEB/JTF-L/2022/D/5/10/IRX	Renovation works	Istruzione 100%	PA	18.315,00	18.315,00	18.315,00	-
	LEB/JTF-L/2022/D/5/2/ABS	Supply of a van	Acqua e igiene 100%	PA	25.748,16	25.748,16	25.748,16	-
	LEB/JTF-L/2022/D/5/3/IRX	Maintenance works for the municipal building	Multisetoriale, altri settori 100%	PA	14.850,00	14.850,00	14.850,00	-
	LEB/JTF-L/2022/D/5/4/IRX	Renovation works	Istruzione 100%	PA	14.400,00	14.400,00	14.400,00	-
	LEB/JTF-L/2022/D/5/5/ABS	Supply of educational material	Istruzione 100%	PA	8.500,00	8.500,00	8.500,00	-
	LEB/JTF-L/2022/D/5/6/ABS	Supply of educational equipment	Istruzione 100%	PA	6.365,70	6.365,70	6.365,70	-
	LEB/JTF-L/2022/D/5/7/ABS	Supply of sports material	Governance, pace, diritti, altri servizi sociali 100%	PA	9.990,00	9.990,00	9.990,00	-
	LEB/JTF-L/2022/D/5/8/ABS	Supply of sports equipment	Istruzione 100%	PA	9.603,00	9.603,00	9.603,00	-
	LEB/JTF-L/2022/D/5/9/EX	Soccer field construction	Governance, pace, diritti, altri servizi sociali 100%	PA	21.610,67	21.610,67	21.610,67	-
Lebanon Totale Middle East, regional					51.605.302,23	46.906.740,15	46.906.740,15	57.061,31
AICS	011528/01/6	WEECANI - Women's Economic Empowerment: Host Communities And Syrian Refugees working together to create New livelihood opportunities	Multisetoriale, altri settori 33%; Governance, pace, diritti, altri servizi sociali 67%	ONG	-	368.300,32	368.300,32	-
	011528/05/3	"Promoting Vulnerable Women's Economic and Social Empowerment in Lebanon, Jordan and Egypt"	Governance, pace, diritti, altri servizi sociali 100%	ONG	-	400.000,00	400.000,00	-
	012200/01/2	Sustainable and Efficient Explosive Hazard Management and Technical support in Iraq	Governance, pace, diritti, altri servizi sociali 100%	OO.II.	1.000.000,00	1.000.000,00	1.000.000,00	-

Ente finanziatore	N° Progetto	Progetto	Settore	Ente realizzatore	Impegnato	Erogato	Grant Equivalent	Rientri
	012490/01/0	Sustainability of SEA and Land for Environmental and Community Development - SELACOM	Sviluppo rurale, agricoltura e sicurezza alimentare 63%; Ambiente ed energia 5%; Multisetoriale, altri settori 32%	OO.II.	800.000,00	-	-	-
	012563/01/0	Voluntary Contribution CHEAM-IAM Mediet Project	Sviluppo rurale, agricoltura e sicurezza alimentare 100%	OO.II.	750.000,00	750.000,00	750.000,00	-
MAECLDGAP	2019/4	Mediterranean Women Mediators Network, MW/MN) – III phase	Governance, pace, diritti, altri servizi sociali 100%	Settore Privato	238.366,00	62.296,00	62.296,00	-
	2020/4	Mediterranean Women Mediators Network, MW/MN) – IV phase	Governance, pace, diritti, altri servizi sociali 100%	Settore Privato	97.110,00	8.739,00	8.739,00	-
	2022/1	ICRC - Regional Consultation of States in the MENA Region on International Humanitarian Law and Cyber Operations during Armed Conflicts	Multisetoriale, altri settori 100%	ONG	37.500,00	37.500,00	37.500,00	-
	2022/17	Mediterranean Women Mediators Network - VI phase	Governance, pace, diritti, altri servizi sociali 100%	Settore Privato	83.360,00	58.352,00	58.352,00	-
	2022/25	Mediterranean Women Mediators Network, MW/MN) – V phase	Governance, pace, diritti, altri servizi sociali 100%	Settore Privato	96.744,00	96.744,00	96.744,00	-
	2022/29	Engendering peace: a bridge between women in Iraq and Lebanon	Governance, pace, diritti, altri servizi sociali 100%	ONG	125.740,00	22.376,00	22.376,00	-
Middle East, regional Totale					3.228.820,00	2.804.307,32	2.804.307,32	-
Moldova								
MAECLDGDP	2016/035	Scholarships	Istruzione 100%	PA	9.000,00	9.000,00	9.000,00	-
MEF	ADM20222	EUBAM MOLDOVA MISSION - COSTS NOT COVERED BY EU	Multisetoriale, altri settori 100%	PA	29.664,00	29.664,00	29.664,00	-
MAECLDGIT	2022/01	Protection Activities for Refugees from Ukraine in Moldova	Governance, pace, diritti, altri servizi sociali 80%; Aiuto umanitario 20%	OO.II.	10.000.000,00	10.000.000,00	10.000.000,00	-
	2022/02	Strengthening capacities for protection of Ukrainian refugees, third country nationals and host communities in Moldova	Governance, pace, diritti, altri servizi sociali 100%	OO.II.	5.000.000,00	5.000.000,00	5.000.000,00	-
	2022/03	Supporting the children of Ukraine: Emergency response in Moldova	Governance, pace, diritti, altri servizi sociali 80%; Aiuto umanitario 20%	OO.II.	5.000.000,00	5.000.000,00	5.000.000,00	-
Moldova Totale					20.038.664,00	20.038.664,00	20.038.664,00	-
Montenegro								
MAECLDGDP	2015/038	Scholarships	Istruzione 100%	PA	35.500,00	22.100,00	22.100,00	-
North Macedonia					35.500,00	22.100,00	22.100,00	-
MAECLDGDP	2021/001	Scholarships	Istruzione 100%	PA	18.000,00	18.000,00	18.000,00	-
North Macedonia Totale					18.000,00	18.000,00	18.000,00	-
Serbia								
AICS	008814/01/3	DECENTRALISM OF SOCIAL SERVICES AND DEVELOPMENT POLICIES IN SERBIA	Governance, pace, diritti, altri servizi sociali 100%	PA	41.006,88	-	-	-
MAECLDGDP	2017/011	Scholarships	Istruzione 100%	PA	72.600,00	72.600,00	72.600,00	-
Serbia Totale					31.593,12	72.600,00	72.600,00	-
Syrian Arab Republic								
AICS	010392/01/2	Humanitarian Assistance by the Italian Red Cross to Assist the Victims of the Conflict in Syria.	Aiuto umanitario 100%	ONG	-	508.011,57	508.011,57	-
	011214/01/1	Protracted crises: humanitarian assistance to improve food security, provide health and education services, as well as improve resilience of people	Aiuto umanitario 100%	PA	-	-	-	23.306,75
	011214/02/2	Protracted crises: humanitarian assistance to improve food security, provide health and education services, as well as improve resilience of people	Aiuto umanitario 100%	PA	-	100.619,89	100.619,89	-

Ente finanziatore	N° Progetto	Progetto	Settore	Ente realizzatore	Impegnato	Erogato	Grant Equivalent	Rientri
	011214/03/3	Protracted crises: humanitarian assistance to improve food security, health and education services/cesto people in need in Syria	Alto umanitario 100%	PA	-	333.881,80	333.881,80	-
	011214/04/4	Protracted emergency for vulnerable populations in Syria - phase IV	Alto umanitario 100%	PA	-	1.799.909,00	1.799.909,00	-
	011672/02/3	UNFPA/UNDP - Provision of Support for Integrated GBV, RH and Youth Services and Livelihood Activities - PHASE IV Support to the Maaloula Christian minority to return to their village and restore social and interreligious cohesion in the community	Alto umanitario 100%	OO.II.	1.000.000,00	1.000.000,00	1.000.000,00	-
	012121/04/5	Emergency and Early Recovery on protection, food security and livelihoods, health and education of vulnerable population in Syria	Alto umanitario 55%; Governance, pace, diritti, altri servizi sociali 25%; Istruzione 20%	ONG	-	-	-	105.000,00
	012151/01/6	Emergency and Early Recovery on protection, food security and livelihoods, health and education of vulnerable population in Syria	Alto umanitario 100%	PA	-	2.000.000,00	2.000.000,00	-
	012469/01/0	Emergency and Early Recovery on protection, food security and livelihoods, health and education of vulnerable population in Syria	Alto umanitario 100%	PA	5.000.000,00	-	-	-
	012506/01/0	STRENGTHENING LOCAL ADMINISTRATIONS IN NORTH EAST SYRIA TO SUPPORT RURAL COMMUNITIES	Sviluppo rurale, agricoltura e sicurezza alimentare 89%; Multisettoriale, altri settori 11%	OO.II.	4.000.000,00	2.033.100,00	2.033.100,00	-
	012562/01/0	Support to strengthen the resilience and facilitate early recovery of vulnerable communities in Al Qusayr (Homs) Syria.	Alto umanitario 100%	OO.II.	2.500.000,00	2.500.000,00	2.500.000,00	-
	012580/01/0	Ensuring quality protection and education services for children in Al Hol camp and communities of origin in Ar Raqqa	Alto umanitario 100%	OO.II.	1.000.000,00	1.000.000,00	1.000.000,00	-
	012588/01/0	Enhancing the national COVID-19 vaccination coverage in the Syrian Arab Republic	Salute e politiche riproduttive 100%	OO.II.	2.000.000,00	2.000.000,00	2.000.000,00	-
	012595/01/0	Support to the Family Protection Unit (FPU) in Rural Damascus	Salute e politiche riproduttive 20%; Governance, pace, diritti, altri servizi sociali 80%	OO.II.	2.000.000,00	2.000.000,00	2.000.000,00	-
	012663/01/0	Integrated Social Protection Programme for Children with Disabilities	Alto umanitario 100%	OO.II.	1.000.000,00	1.000.000,00	1.000.000,00	-
	012664/01/0	Provision of emergency education to vulnerable Palestine refugee children in Yarmouk camp	Alto umanitario 100%	OO.II.	1.500.000,00	1.500.000,00	1.500.000,00	-
	012673/01/0	Humanitarian mine action in Syria: reducing explosive risks faced by civilians and humanitarian actors through survey and clearance	Governance, pace, diritti, altri servizi sociali 100%	OO.II.	1.000.000,00	1.000.000,00	1.000.000,00	-
	012677/01/2	Italian contribution to ICR Annual Appeal 2022	Alto umanitario 100%	ONG	2.000.000,00	2.000.000,00	2.000.000,00	-
	012680/01/1	Italian contribution to the Syria Humanitarian Fund (SHF) for the year 2022	Alto umanitario 100%	OO.II.	3.000.000,00	3.000.000,00	3.000.000,00	-
	012680/01/2	Italian contribution to the Syria Humanitarian Fund (SHF) for the year 2022	Alto umanitario 100%	OO.II.	2.000.000,00	2.000.000,00	2.000.000,00	-
	012691/01/0	Humanitarian Area-based Programming in Qadi Askar district, Aleppo, Syria	Alto umanitario 100%	OO.II.	1.000.000,00	1.000.000,00	1.000.000,00	-
MAECI-DGDP	2015/047	Scholarships	Istruzione 100%	PA	172.800,00	168.300,00	168.300,00	-
Syrian Arab Republic	Total				28.172.800,00	26.943.822,26	26.943.822,26	128.306,75
Türkiye								
MAECI-DGDP	822	Excavation and research in Elaussa Sebaste	Governance, pace, diritti, altri servizi sociali 100%	PA	16.000,00	16.000,00	16.000,00	-
	836	Italian Archaeological Mission in Hierapolis, Phrygia	Governance, pace, diritti, altri servizi sociali 100%	PA	58.000,00	58.000,00	58.000,00	-

Ente finanziatore	N° Progetto	Progetto	Settore	Ente realizzatore	Impegnato	Erogato	Grant Equivalent	Rientri
	838	Excavations in Mersin-Yumuktepe (Turkey): from Villages to Towns and Cities	Governance, pace, diritti, altri servizi sociali 100%	PA	20.000,00	20.000,00	20.000,00	-
	859	Archaeological Project of Cooperation in Hattusa	Governance, pace, diritti, altri servizi sociali 100%	Settore Privato	13.000,00	13.000,00	13.000,00	-
	926	Misis (ancient Mopsuestia): multidisciplinary investigation of a border city between Anatolia and Syria	Governance, pace, diritti, altri servizi sociali 100%	PA	17.000,00	17.000,00	17.000,00	-
	935	Turkish-Italian Cooperation in the Annuq Valley: Cultural Identities from the 16th to the 6th century BC	Governance, pace, diritti, altri servizi sociali 100%	PA	6.000,00	6.000,00	6.000,00	-
	941	Archaeological Mission in Kinik Höyük	Governance, pace, diritti, altri servizi sociali 100%	PA	12.000,00	12.000,00	12.000,00	-
	942	Italian Archaeological Project in Eastern Anatolia – Excavations in Arslantepe, Malatya	Governance, pace, diritti, altri servizi sociali 100%	PA	55.000,00	55.000,00	55.000,00	-
	951	Archaeological Research in Kültepe-Kanesh	Governance, pace, diritti, altri servizi sociali 100%	PA	13.000,00	13.000,00	13.000,00	-
	977	Rock painting in Cappadocia: a project of knowledge, conservation and valorization	Governance, pace, diritti, altri servizi sociali 100%	PA	29.000,00	29.000,00	29.000,00	-
	992	Excavations and Archaeological Research in Karremish and in the Gaziantep Region	Governance, pace, diritti, altri servizi sociali 100%	PA	32.000,00	32.000,00	32.000,00	-
	993	Research in Pompeiopolis of Paphlagonia: excavation and materials of the late antique residential complex	Governance, pace, diritti, altri servizi sociali 100%	PA	3.500,00	3.500,00	3.500,00	-
	1007	Research in Central Anatolia: excavations in Usaklı Höyük (Yozgat), holy city of the Hittites	Governance, pace, diritti, altri servizi sociali 100%	PA	14.000,00	14.000,00	14.000,00	-
	2015/053	Scholarships	Istruzione 100%	PA	265.700,00	265.700,00	265.700,00	-
MEF	AE20225	Study visit	Governance, pace, diritti, altri servizi sociali 100%	PA	17.266,44	17.266,44	17.266,44	-
	RG520221	CONTRIBUTION TO EU FACILITY FOR REFUGEES IN TURKEY FRIT 2	Auto umanitario 100%	OO.II.	19.064.862,00	19.064.862,00	19.064.862,00	-
MAECH-DGIT	2022/17	Support to the Türkiye - Italy Bilateral Cooperation on Cross Mediterranean Migration Irregular Flows.	Governance, pace, diritti, altri servizi sociali 100%	OO.II.	2.000.000,00	2.000.000,00	2.000.000,00	-
Türkiye Totale					21.636.328,44	21.636.328,44	21.636.328,44	-
AICS	012586/01/0	Budget support to the Government of Ukraine	Supporto al bilancio 100%	Paese beneficiario	110.000.000,00	110.000.000,00	110.000.000,00	-
	012592/01/0	Contribution to the Ukraine Humanitarian Fund (UHF)	Auto umanitario 100%	OO.II.	6.000.000,00	6.000.000,00	6.000.000,00	-
	012592/01/1	Support to UNICEF interventions in the UN Flash Appeal Ukraine 2022	Auto umanitario 100%	OO.II.	6.000.000,00	6.000.000,00	6.000.000,00	-
	012592/01/3	Support to ICRC Annual Appeal for Ukraine 2022	Auto umanitario 100%	ONG	3.000.000,00	3.000.000,00	3.000.000,00	-
	012600/01/1	Multisectoral emergency assistance to vulnerable populations affected by the conflict in Kyivska Oblast	Auto umanitario 100%	ONG	500.000,00	500.000,00	500.000,00	-
	012600/01/2	IRINA - Intersectoral Response Initiative in Assistance to Victims of the Ukrainian Crisis	Auto umanitario 100%	ONG	499.730,00	499.730,00	499.730,00	-
	012600/01/3	Motanka project: multi-sectoral humanitarian assistance to civilian victims of the conflict in Ukraine	Auto umanitario 100%	ONG	320.815,00	320.815,00	320.815,00	-
	012600/01/4	Protect the most vulnerable IDPs and IDPs in the Chernivtsi region	Auto umanitario 100%	ONG	204.511,00	204.511,00	204.511,00	-
	012600/01/5	Emergency initiative for vulnerable and displaced populations affected by the Ukrainian crisis in Poltavaska Oblast	Auto umanitario 100%	ONG	500.000,00	500.000,00	500.000,00	-
	012600/01/6	Integrated first emergency and protection services for the vulnerable population of Bucha	Auto umanitario 100%	ONG	414.650,00	414.650,00	414.650,00	-

Ente finanziatore	N° Progetto	Progetto	Settore	Ente realizzatore	Impegnato	Erogato	Grant Equivalent	Rientri
	012600/01/7	Integrated Humanitarian and Health Response for the internally displaced and most vulnerable population in Ukraine. Aiuto umanitario 100%	Aiuto umanitario 100%	ONG	494.630,50	494.630,50	494.630,50	-
	012600/01/8	RELIEF - Multi-sector support to local Ukrainian organizations in the provision of services in response to urgent needs	Aiuto umanitario 100%	ONG	499.004,00	499.004,00	499.004,00	-
	012600/01/9	Children for Peace - Multisectoral Intervention in Ukraine	Aiuto umanitario 100%	ONG	448.009,15	448.009,15	448.009,15	-
	012600/02/0	Initiative of life-saving humanitarian assistance to the Ukrainian population in the city of Chernivsi	Aiuto umanitario 100%	ONG	500.000,00	500.000,00	500.000,00	-
	012600/02/1	Health care and psychosocial support for the displaced population in Ukraine	Aiuto umanitario 100%	ONG	181.400,00	181.400,00	181.400,00	-
	012600/02/2	SOS - Hospital services life-saving for people in a medical emergency in Mikolajów	Aiuto umanitario 100%	ONG	276.959,00	276.959,00	276.959,00	-
	012600/02/3	First emergency intervention for the population affected by the crisis in Ukraine	Aiuto umanitario 100%	ONG	327.989,50	327.989,50	327.989,50	-
	012600/02/4	Razom z Ukrainoiu - emergency initiative in support of the Ukrainian population in the regions of Ivano Frankivska, Chernivetska and Odessa	Aiuto umanitario 100%	ONG	999.995,00	999.995,00	999.995,00	-
MAECH-DGDP	2015/054	Scholarships	Istruzione 100%	PA	45.900,00	45.900,00	45.900,00	-
Min Interno	(vuoto)	Reception of Ukrainians citizens in the first 12 months of presence in Italy	Aiuto ai rifugiati 100%	PA	119.120.056,99	119.120.056,99	119.120.056,99	-
MAECH-DGAP	(vuoto)	Italian contribution to the OSCE Special Monitoring Mission (SMM)	Settori non specificati 100%	OO.II.	6.148.717,00	6.148.717,00	6.148.717,00	-
MAECH-DGIT	2022/35	Promoting access to rights and services for IDPs and conflict-affected people in Ukraine through capacity building of institutions.	Governance, pace, diritti, altri servizi sociali 50%; Aiuto umanitario 50%	OO.II.	3.000.000,00	3.000.000,00	3.000.000,00	-
Ukraine Totale					259.484.167,14	259.482.367,14	259.482.367,14	-
West Bank and Gaza Strip					-	-	-	-
AICS	010348/01/5	Improving the quality of life of the most vulnerable sections of the population in the Southern District of Hebron.	Salute e politiche riproduttive 100%	ONG	1.612,00	-	-	-
	010569/01/6	Rehabilitation and reintegration of ex-convicts Palestinian children in their families and communities in the West Bank and East Jerusalem	Governance, pace, diritti, altri servizi sociali 100%	ONG	1.031,53	-	-	-
	010572/01/5	Empowerment of women and youth in Area C of the West Bank and increase the resilience of vulnerable communities	Governance, pace, diritti, altri servizi sociali 100%	ONG	38.878,50	-	-	-
	010586/01/5	WE WORK: socio-economic inclusion of women with disabilities in the Gaza Strip	Governance, pace, diritti, altri servizi sociali 100%	ONG	1.759,37	753,99	753,99	-
	010601/01/0	Support for the reorganization of production, management and trade unions of producers of dates Palestinians and Egyptians	Sviluppo rurale, agricoltura e sicurezza alimentare 100%	ONG	46,08	-	-	-
	010807/01/6	KARAMA (Dignity) - Toward a system respectful of human rights and people's dignity	Governance, pace, diritti, altri servizi sociali 100%	PA	80.663,00	80.663,00	80.663,00	-
	010807/02/0	KARAMA (Dignity) - Toward a system respectful of human rights and people's dignity	Governance, pace, diritti, altri servizi sociali 100%	PA	80.663,00	-	-	-
	010847/01/2	CRONO: Tackling noncommunicable diseases in Palestine - Local funds	Salute e politiche riproduttive 100%	PA	-	170.000,00	170.000,00	-
	010880/02/6	IRADA - Women informing responses for their Agency. Development and Advocacy - Art. 7.2 L. 125/2014 (ex Art. 15 L. 49/87)	Governance, pace, diritti, altri servizi sociali 100%	Paese beneficiario	-	104.000,00	104.000,00	-

Ente finanziatore	N° Progetto	Progetto	Settore	Ente realizzatore	Impegnato	Erogato	Grant Equivalent	Rientri
	010895/01/0	FIN PAL Financial Inclusion in Palestina	Multisettoriale, altri settori 100%	PA	-	400.000,00	400.000,00	-
	010928/01/3	Sustainable agriculture and inclusive tourism	Sviluppo rurale, agricoltura e sicurezza alimentare 100%	ONG	-	-	-	5.537,25
	010958/01/0	Sustainable development to support local community	Governance, pace, diritti, altri servizi sociali 100%	ONG	-	372,12	372,12	-
	011089/01/3	Strengthening resilience and livelihoods of Gazan fishing communities through promoting the establishment of a marine cage farming social business	Sviluppo rurale, agricoltura e sicurezza alimentare 100%	OO.II.	-	617.440,00	617.440,00	-
	011279/04/1	SI_GEME Support to the institutionalization of gender mainstreaming and women's empowerment in 2017-2022	Governance, pace, diritti, altri servizi sociali 100%	PA	-	705.000,00	705.000,00	-
	011296/01/4	Contribution to the program "East Jerusalem Hospital" through the EU initiative PEGASE 2017-2019	Salute e politiche riproduttive 100%	Paese beneficiario	-	1.000.000,00	1.000.000,00	-
	011320/01/3	BEE the change.	Sviluppo rurale, agricoltura e sicurezza alimentare 100%	PA	-	488.691,37	488.691,37	-
	011332/01/6	WWPAL: Improving of the Wastewater Management in Palestine	Acqua e igiene 100%	PA	-	153.630,00	153.630,00	-
	011399/01/0	Enhancing the business environment for the micro small and medium Palestinian enterprises	Multisettoriale, altri settori 100%	Paese beneficiario	490.000,00	490.000,00	490.000,00	-
	011399/02/1	Enhancing the business environment for the micro small and medium Palestinian enterprises	Multisettoriale, altri settori 100%	PA	-	20.000,00	20.000,00	-
	011530/03/5	AMAL - Human Rights and Gender Equality	Governance, pace, diritti, altri servizi sociali 100%	PA	-	530.000,00	530.000,00	-
	011612/01/6	Bringing back Christmas in Bethlehem	Governance, pace, diritti, altri servizi sociali 50%; Multisettoriale, altri settori 50%	Settore Privato	144.711,69	-	-	-
	011733/01/3	PADIS Strengthening the rights of persons with disabilities	Governance, pace, diritti, altri servizi sociali 100%	PA	-	440.000,00	440.000,00	-
	011806/01/2	COORDINATION FUND	Costi amministrativi 100%	PA	1.003.695,00	923.108,00	923.108,00	-
	011867/01/5	Start your Business! Let's feel good! Ensure to every deaf child in Palestine, the right to the access to diagnosis, treatment, education and rehabilitation services.	Governance, pace, diritti, altri servizi sociali 60%; Istruzione 40%	ONG	-	560.000,00	560.000,00	-
	011868/01/0	Nothing about us without us: Strengthening the role and capabilities of Disable People Organizations (DPOs)	Salute e politiche riproduttive 81%; Istruzione 19%	ONG	-	332.218,00	332.218,00	-
	011869/01/2	In your interest- protection and promotion of the best interest of children in Palestine	Multisettoriale, altri settori 35%; Governance, pace, diritti, altri servizi sociali 65%	ONG	-	540.645,84	540.645,84	-
	011919/03/6	In your interest - protection and promotion of the best interest of the children in Palestine	Governance, pace, diritti, altri servizi sociali 100%	PA	30.000,00	395.000,00	395.000,00	-
	011919/04/0	In your interest - protection and promotion of the best interest of children in Palestine	Governance, pace, diritti, altri servizi sociali 100%	OO.II.	-	270.000,00	270.000,00	-
	011919/05/1	GROCUS - Resilient cooperatives for joint and solid horticulture	Governance, pace, diritti, altri servizi sociali 100%	PA	-	-	-	-
	011977/01/1	Socio-economic integration of Christian minorities in the Holy Land, by protecting the local artistic, gastronomic and environmental heritage	Sviluppo rurale, agricoltura e sicurezza alimentare 100%	Settore Privato	-	12.000,00	12.000,00	-
	012121/01/2	Contribution to the Humanitarian Fund (HF) managed by UN OCHA opt to respond to urgent humanitarian needs	Istruzione 50%; Governance, pace, diritti, altri servizi sociali 50%	ONG	-	150.000,00	150.000,00	-
	012156/01/3	Contribution to the Humanitarian Fund (HF) managed by UN OCHA opt to respond to urgent humanitarian needs	Alto umanitario 100%	OO.II.	500.000,00	500.000,00	500.000,00	-

Ente finanziatore	N° Progetto	Progetto	Settore	Ente realizzatore	Impegnato	Erogato	Grant Equivalent	Rientri
	012157/01/5	Humanitarian action to prevent and counter forcible transfer of Palestinian communities of the West Bank, including East Jerusalem	Alto umanitario 100%	OO.II.	500.000,00	500.000,00	500.000,00	-
	012150/01/3	Pilot program to strengthen gender mainstreaming in Palestine local fund	Governance, pace, diritti, altri servizi sociali 100%	PA	-	22.000,00	22.000,00	-
	012163/01/3	Contribution to the UNRWA occupied Palestinian territory Emergency Appeal 2021 - Emergency food assistance in the Gaza Strip	Alto umanitario 100%	OO.II.	2.000.000,00	2.000.000,00	2.000.000,00	-
	012204/01/1	Humanitarian Mine Action to Reduce Explosive Risk Faced by Civilians in Palestine	Governance, pace, diritti, altri servizi sociali 100%	OO.II.	181.000,00	181.000,00	181.000,00	-
	012273/01/1	Multisectoral emergency intervention to support the most vulnerable groups among the Palestinian population	Alto umanitario 100%	PA	2.000.000,00	2.000.000,00	2.000.000,00	-
	012273/01/2	Humanitarian Programme for the protection of the Palestinian refugee population and at risk of forcible transfer	Alto umanitario 100%	PA	3.000.000,00	3.000.000,00	3.000.000,00	-
	012313/01/4	Support health value for Palestine	Salute e politiche riproduttive 100%	Settore Privato	80.000,00	-	-	-
	012418/01/0	Supporting education for refugee students in the West Bank	Istruzione 100%	OO.II.	2.000.000,00	2.000.000,00	2.000.000,00	-
	012433/01/0	Reduce avoidable morbidity and mortality in oPT by strengthening the emergency care system	Salute e politiche riproduttive 100%	OO.II.	-	1.713.322,52	1.713.322,52	-
	012438/01/1	AYADI: INCREASE ACCESS TO THE LABOUR MARKET FOR YOUTH JOB SEEKERS THROUGH BUSINESS AND VOCATIONAL TRAINING	Governance, pace, diritti, altri servizi sociali 15%; Istruzione 45%; Multisettoriale, altri settori 40%	Paese beneficiario	950.000,00	950.000,00	950.000,00	-
	012464/01/0	Protection of the cultural heritage in the Jericho Governorate: the conservation and management of Tell es Sultan (ancient Jericho)	Multisettoriale, altri settori 20%; Ambiente ed energia 80%	OO.II.	1.130.000,00	275.324,00	275.324,00	-
	012464/01/2	Protection of the cultural heritage in the Jericho Governorate: the conservation and management of Tell es Sultan (ancient Jericho)	Ambiente ed energia 80%; Multisettoriale, altri settori 20%	PA	494.000,00	90.000,00	90.000,00	-
	012492/01/0	Strengthening of specialized surgical and pediatric services in Halhoul Hospital	Salute e politiche riproduttive 100%	PA	192.600,00	-	-	-
	012543/01/0	Support to conduct the Agricultural Census 2021	Sviluppo rurale, agricoltura e sicurezza alimentare 20%; Governance, pace, diritti, altri servizi sociali 80%	Paese beneficiario	365.000,00	365.000,00	365.000,00	-
	012543/01/1	Support to conduct the Agricultural Census 2021	Sviluppo rurale, agricoltura e sicurezza alimentare 20%; Governance, pace, diritti, altri servizi sociali 80%	PA	35.000,00	35.000,00	35.000,00	-
	012590/02/2	TEAMI: include through Technological Innovation and Education, empower persons with disabilities, make schools and vocational training Accessible. M	Istruzione 50%; Governance, pace, diritti, altri servizi sociali 50%	ONG	1.709.992,89	1.025.995,73	1.025.995,73	-
	012590/03/4	PURE WATER Initiative: Purification, Reuse and treatment of waste WATER for sustainable agricultural development, environmental protection and	Sviluppo rurale, agricoltura e sicurezza alimentare 90%; Ambiente ed energia 10%	ONG	1.423.155,61	853.893,37	853.893,37	-
	012590/07/3	Li-Biladina (to our land) - Sustainable agriculture, decent work and recovery of cultural heritage for the resilience of communities in the West Ban	Ambiente ed energia 19%; Sviluppo rurale, agricoltura e sicurezza alimentare 36%; Multisettoriale, altri settori 33%; Governance, pace, diritti, altri servizi sociali 12%	ONG	1.780.000,00	1.068.000,00	1.068.000,00	-
	012590/07/8	Protecting Palestine: Training in the conservation of cultural heritage at the service of Palestinian academic institutions and community	Istruzione 30%; Governance, pace, diritti, altri servizi sociali 25%; Ambiente ed energia 25%; Multisettoriale, altri settori 20%	ONG	1.800.000,00	1.080.000,00	1.080.000,00	-
	012623/01/0	Strengthening of specialized services in Dura Hospital	Salute e politiche riproduttive 100%	PA	85.600,00	-	-	-

Ente finanziatore	N° Progetto	Progetto	Settore	Ente realizzatore	Impegnato	Erogato	Grant Equivalent	Rientri
	012655/01/1	Promotion of occupational safety and health (OSH) in Palestine.	Governance, pace, diritti, altri servizi sociali 100%	PA	150.000,00	-	-	-
	012680/01/3	Italian contribution to oPt Humanitarian Fund for the year 2022	Aluto umanitario 100%	OO.II.	550.000,00	550.000,00	550.000,00	-
MAECI-DGDP	823	Italian Mission in Jericho	Governance, pace, diritti, altri servizi sociali 100%	PA	56.000,00	56.000,00	56.000,00	-
	826	Bethlehem: Protecting and Enhancing Palestinian Archaeological Heritage	Governance, pace, diritti, altri servizi sociali 100%	PA	23.000,00	23.000,00	23.000,00	-
	1004	Archaeology in Palestine. Mapping Greek-Roman sites; pilot projects using innovative techniques, MCPs, training; capacity building	Governance, pace, diritti, altri servizi sociali 100%	PA	11.000,00	11.000,00	11.000,00	-
	2015/051	Scholarships	Istruzione 100%	PA	92.700,00	80.100,00	80.100,00	-
MASE	(vuoto)	REVISION AND UPDATING OF THE NATIONAL BIODIVERSITY STRATEGY OF PALESTINE AND RELATED ACTION PLAN AND PREPARING OF THE SIXTH NATIONAL REPORT.	Ambiente ed energia 100%	Paese beneficiario	-	81.300,00	81.300,00	-
MAECI-DGAP	2020/1	RE-made in Gaza - Circular economy, prevention and health	Acqua e igiene 100%	ONG	-	11.477,00	11.477,00	-
	2022/16	Women mediators of peace and security in Palestine - Education to 1325	Governance, pace, diritti, altri servizi sociali 100%	ONG	46.256,00	32.379,00	32.379,00	-
West Bank and Gaza Strip Totale					22.460.960,33	26.888.313,94	26.888.313,94	5.537,25
Totale complessivo					491.646.265,89	484.180.758,35	484.180.758,35	448.650,60

INIZIATIVE BILATERALI A DONO								
Americhe								
Ente finanziatore	N° Progetto	Progetto	Settore	Ente realizzatore	Impegnato	Erogato	Grant Equivalent	Rientri
America, regional								
MAECH-DGMO	2020/19	Monitoring and Election Observation missions (OSA/MOE) in different countries of South America and Caribbeans during 2022-2023.	Governance, pace, diritti, altri servizi sociali 100%	OO.II.	100.000,00	100.000,00	100.000,00	-
	2020/23	Technical Assistance for Institutional Strengthening of National Judicial Facilitators Services. Phase 2	Governance, pace, diritti, altri servizi sociali 100%	OO.II.	100.000,00	100.000,00	100.000,00	-
	2020/24	Falcone-Borsellino Programme: Italian Multidimensional Technical Assistance Initiative to Fight Crime in Latin American Countries 2021-2022 Phase II	Governance, pace, diritti, altri servizi sociali 100%	OO.II.	20.000,00	20.000,00	20.000,00	-
	2020/27	Inter-American Program to Strengthen Democracy and Women's Leadership	Governance, pace, diritti, altri servizi sociali 100%	OO.II.	120.000,00	120.000,00	120.000,00	-
MAECH-DGIT	2022/18	Gender-based violence response addressing LGBTQ+ population needs in Chile, Colombia and Ecuador	Governance, pace, diritti, altri servizi sociali 100%	OO.II.	2.000.000,00	2.000.000,00	2.000.000,00	-
America, regional Totale					2.340.000,00	2.340.000,00	2.340.000,00	-
Argentina								
MAECH-DGDP	2015/005	Scholarships	Istruzione 100%	PA	122.400,00	114.300,00	114.300,00	-
Argentina Totale					122.400,00	114.300,00	114.300,00	-
Bolivia								
AICS	010665/01/2	ENHANCEMENT OF PREVENTION STRATEGIES AND SPECIALIZED DIAGNOSIS OF ONCOHAEMATOLOGICAL DISEASES	Salute e politiche riproduttive 100%	PA	320,85	-	-	-
	010869/01/4	Technical assistance programme to the Ministry of Health - II phase Programme of institutional building for management of the cultural Heritage - Grant	Salute e politiche riproduttive 100%	PA	-	-	-	8.553,98
	010888/01/0	Restoring Justice: innovative models of juvenile justice and prevention of juvenile delinquency	Supporto al bilancio 100%	Paese beneficiario	-	220.581,08	220.581,08	-
	010911/01/4	Chipaya: water and wind memories: Towards new forms of Community resilience	Governance, pace, diritti, altri servizi sociali 100%	ONG	-	394.034,00	394.034,00	-
	010944/01/0	Initiative to ensure a family environment to children and adolescents in La Paz department	Governance, pace, diritti, altri servizi sociali 20%; Sviluppo rurale, agricoltura e sicurezza alimentare 80%	ONG	2.393,62	-	-	2.393,62
	010986/02/1	Community project for the prevention and out-patient treatment of persons with alcohol and other substances consumption problems	Multisetoriale, altri settori 100%	PA	4.054,71	-	-	-
	011303/01/4	AYLLUS - Strengthening indigenous communities in Bolivia	Salute e politiche riproduttive 100%	PA	32.469,22	-	-	-
	011318/01/6	Strengthening the technical instance of the Ministry of Justice and the Juvenile Penal System	Sviluppo rurale, agricoltura e sicurezza alimentare 100%	PA	-	114.945,87	114.945,87	-
	011334/01/3	Strengthening of the Penitentiary Information System - SIPENBOL	Governance, pace, diritti, altri servizi sociali 100%	PA	-	-	-	736,74
	011342/01/5	Integrated approach to the wastes management in Bolivia: development of new technologies to foster circular economy in the municipality of La Paz.	Governance, pace, diritti, altri servizi sociali 100%	PA	221,90	-	-	-
	011908/01/3	Single fund for technical assistance and visibility of the cooperation program	Acqua e igiene 60%; Ambiente ed energia 20%; Multisetoriale, altri settori 20%	ONG	-	94.028,61	94.028,61	-
	012096/01/1	INCREDIBLE - INCLUSION and RESILIENCE of people with Disabilities	Settori non specificati 100%; Istruzione 46%; Istruzione 18%; Multisetoriale, altri settori 36%	PA	87.500,00	87.500,00	87.500,00	-
	012590/04/8		Settori non specificati 100%; Istruzione 46%; Istruzione 18%; Multisetoriale, altri settori 36%	ONG	1.296.769,47	778.061,68	778.061,68	-

Ente finanziatore	N° Progetto	Progetto	Settore	Ente realizzatore	Impegnato	Erogato	Grant Equivalent	Rientri
	012590/09/0	SANAPI: water, land and forest, the weave of biodiversity and protection of the work of bees.	Sviluppo rurale, agricoltura e sicurezza alimentare 60%; Ambiente ed energia 24%; Multisettoriale, altri settori 16%	ONG	2.108.836,00	1.265.301,60	1.265.301,60	-
MAECH-DGDP	2015/009	Scholarships	Istruzione 100%	PA	20.700,00	20.700,00	20.700,00	-
MAECH-DGMO	2021/2	Strengthening respect for human rights in Bolivia 2021-2022	Governance, pace, diritti, altri servizi sociali: 100%	OO.II.	60.000,00	60.000,00	60.000,00	-
Bolivia Totale					3.534.345,17	3.035.152,84	3.035.152,84	11.684,34
		Intercultural education and knowledge integration in the Itapicuru River estuary (Bahia-Brazil)	Governance, pace, diritti, altri servizi sociali: 100%	ONG	2.800,00	2.800,00	2.800,00	-
MAECH-DGDP	2015/011	Scholarships	Istruzione 100%	PA	112.500,00	107.100,00	107.100,00	-
Brazil Totale					115.300,00	109.900,00	109.900,00	-
MAESE	(vuoto)	AIRBORNE LIDAR SYSTEM	Multisettoriale, altri settori: 100%	OO.II.	-	139.890,00	139.890,00	-
		IMPLEMENTATION OF A GEO-INFORMATION CENTER	Ambiente ed energia 50%; Multisettoriale, altri settori 50%	OO.II.	72.000,00	72.000,00	72.000,00	-
Caribbean, regional Totale					72.000,00	211.890,00	211.890,00	-
Central America, regional Totale					-	-	-	-
AKCS	011082/01/3	REVITALIZATION OF THE COCOA SECTOR IN CENTRAL AMERICA AND THE CARIBBEAN	Sviluppo rurale, agricoltura e sicurezza alimentare 100%	OO.II.	-	599.995,00	599.995,00	-
		Strengthening Governance and Human Rights Protection with an Emphasis on Vulnerable Populations in the Northern Triangle Countries- Phase II	Governance, pace, diritti, altri servizi sociali: 100%	OO.II.	50.000,00	50.000,00	50.000,00	-
MAECH-DGMO	2022/XI/01	Strengthening Governance and Human Rights Protection with an Emphasis on Vulnerable Populations in the Northern Triangle Countries- Phase III	Governance, pace, diritti, altri servizi sociali: 100%	OO.II.	100.000,00	100.000,00	100.000,00	-
	2022/XI/02	Support to confidence-building and mediation in the adjacency zone between Belize and Guatemala (oas/gz)	Governance, pace, diritti, altri servizi sociali: 100%	OO.II.	100.000,00	100.000,00	100.000,00	-
Central America, regional Totale					250.000,00	849.995,00	849.995,00	-
Colombia					-	-	-	-
AICS	010837/03/4	Contribute to the implementation of the peace process in Colombia through immediate assistance actions and medium-term support.	Governance, pace, diritti, altri servizi sociali: 100%	PA	-	50.200,00	50.200,00	-
		Agriculture and sustainable tourism for the consolidation of peace in Colombia	Multisettoriale, altri settori 50%; Sviluppo rurale, agricoltura e sicurezza alimentare 50%	OO.II.	-	1.500.000,00	1.500.000,00	-
011630/01/0		Public-private alliances for the consolidation of peace through the strengthening of Value Chains in Colombia	Sviluppo rurale, agricoltura e sicurezza alimentare 100%	Paese beneficiario	6.573.000,00	2.191.000,00	2.191.000,00	-
011753/01/1		Public-private alliances for the consolidation of peace through the strengthening of Value Chains in Colombia	Sviluppo rurale, agricoltura e sicurezza alimentare 100%	PA	-	309.000,00	309.000,00	-
011753/02/2		Territorial sustainable development strategy for the economic reactivation and the social	Sviluppo rurale, agricoltura e sicurezza alimentare 100%	OO.II.	-	800.000,00	800.000,00	-
011842/01/4		Emergency intervention to ensure access to health services to vulnerable refugees and migrants from Venezuela, Colombian returnees	Aiuto umanitario 100%	OO.II.	1.000.000,00	1.000.000,00	1.000.000,00	-
012152/01/2		Intervention supporting health system, psychosocial services and socioeconomic initiatives for Venezuelan refugees and migrants, Colombian returnees an	Governance, pace, diritti, altri servizi sociali: 70%; Aiuto umanitario 30%	OO.II.	1.500.000,00	1.500.000,00	1.500.000,00	-
012152/01/3		Technical Assistance to Agriculture Sector Policy in Colombia - Program DRET II	Sviluppo rurale, agricoltura e sicurezza alimentare 100%	PA	445.000,00	-	-	-
012184/01/1		Contribution to the OAS-AICMA program "Assistance to victims of antipersonnel mines in Colombia 2022-2023"	Governance, pace, diritti, altri servizi sociali: 75%; Aiuto umanitario 25%	OO.II.	75.000,00	75.000,00	75.000,00	-

Ente finanziatore	N° Progetto	Progetto	Settore	Ente realizzatore	Impegnato	Erogato	Grant Equivalent	Rientri
	012409/01/0	Rural Youth on the Move	Sviluppo rurale, agricoltura e sicurezza alimentare 70%; Governance, pace, diritti, altri servizi sociali 30%	PA	1.517.700,00	-	-	-
	012409/01/1	Rural Youth on the Move	Sviluppo rurale, agricoltura e sicurezza alimentare 70%; Governance, pace, diritti, altri servizi sociali 30%	PA	1.782.300,00	578.809,00	578.809,00	-
	012590/04/2	A.L.M.A.S.: Action for Work, Migration and Synergic Reception in Colombia	Governance, pace, diritti, altri servizi sociali 100%	ONG	1.800.000,00	1.080.000,00	1.080.000,00	-
	012590/04/4	CoLoRes: Resilient Local Communities. Women and youth building sustainable and inclusive economies in support of the peace process in Colombia.	Sviluppo rurale, agricoltura e sicurezza alimentare 32%; Multisetoriale, altri settori 38%; Ambiente ed energia 30%	ONG	1.949.905,87	1.169.943,52	1.169.943,52	-
	012590/08/7	ECO TUR INCA: development of the economy of sustainable tourism for indigenous and peasant communities and the protection of the environment	Multisetoriale, altri settori 40%; Governance, pace, diritti, altri servizi sociali 25%; Acqua e igiene 35%	ONG	1.593.086,35	955.851,81	955.851,81	-
	012638/01/0	Technical Assistance for Cooperation Activities Fund for Colombia and South America	Costi amministrativi 100%	PA	500.000,00	500.000,00	500.000,00	-
	012884/01/0	Humanitarian aid and peace building in Colombia through the protection and promotion of the role of women and young people	Aiuto umanitario 50%; Governance, pace, diritti, altri servizi sociali 50%	PA	1.000.000,00	1.000.000,00	1.000.000,00	-
MAECH-DGDP	2015/013	998 Santa Maria de la Antigua (Colombia)	Large-scale geophysical prospecting for the knowledge of the site of	PA	4.900,00	4.900,00	4.900,00	-
	2022/20	Scholarships	Istruzione 100%	PA	63.900,00	63.900,00	63.900,00	-
MAECH-DGAP	2022/26	Itinerant school for psychosocial promoters and women community leaders in Bogotá and Cali (Colombia) – II Phase	Governance, pace, diritti, altri servizi sociali 100%	ONG	27.364,00	19.155,00	19.155,00	-
	2018/31	Itinerant school for psychosocial promoters and women community leaders in Bogotá and Raquira (Colombia)	Governance, pace, diritti, altri servizi sociali 100%	ONG	44.406,00	7.020,00	7.020,00	-
MAECH-DGMO	2018/39	Mission to Support the Peace Process in Colombia-MAPP/OAS Colombia	Governance, pace, diritti, altri servizi sociali 100%	OO.II.	100.000,00	100.000,00	100.000,00	-
	2022/X/01	INTEGRAL ACTION AGAINST LANDMINES IN COLOMBIA-ACMA-5	Governance, pace, diritti, altri servizi sociali 100%	OO.II.	120.000,00	120.000,00	120.000,00	-
	2015/065	Security and democratic life: a challenge for Latin America	Governance, pace, diritti, altri servizi sociali 100%	Settore Privato	48.695,00	48.695,00	48.695,00	-
Colombia Totale					20.145.257,22	13.073.474,33	13.073.474,33	-
Costa Rica								
AICS	012564/01/0	VOLUNTARY CONTRIBUTION 2021-OCAW- TIWB PROJECT	Governance, pace, diritti, altri servizi sociali 100%	OO.II.	40.000,00	40.000,00	40.000,00	-
MAECH-DGDP	2015/065	Scholarships	Istruzione 100%	PA	21.600,00	17.100,00	17.100,00	-
Costa Rica Totale					61.600,00	57.100,00	57.100,00	-

Ente finanziatore	N° Progetto	Progetto	Settore	Ente realizzatore	Impegnato	Erogato	Grant Equivalent	Rientri
Cuba								
ACS	010328/01/0	VIA LACTEA- Strengthening the milk value chain in four provinces of Cuba	Sviluppo rurale, agricoltura e sicurezza alimentare	ONG	34.511,31	-	-	-
	010713/01/2	Increasing the Productivity and Efficiency of selected subsectors of Agro-industrial food processing in Cuba	100%	PA	-	256.277,98	256.277,98	-
	010715/01/4	Revival of Cuban coffee cultivation, pilot model Guisa Municipality, Gramma Province	Sviluppo rurale, agricoltura e sicurezza alimentare	PA	-	4,58	4,58	-
	010939/01/4	INNOVA CUBA - international and intersectoral intervention for the safeguard of the cultural Heritage of the country	Governance, pace, diritti, altri servizi sociali 50%; Multisetoriale, altri settori 50%	ONG	10.555,39	-	-	1.555,39
	011995/01/6	Improved productivity and quality of Arabica Coffea in the Orient of Cub.	Sviluppo rurale, agricoltura e sicurezza alimentare	PA	-	-	-	266.287,95
	011459/01/1	Mas Cafe 3 Technical assistance fund	Costi amministrativi 100%	PA	9,16	-	-	-
	011756/01/0	Do not let the curtain fall - Conservation, management and enhancement of the Faculty of Theatrical Arts	Ambiente ed energia 100%	PA	-	200.000,00	200.000,00	-
	011952/01/0	Everybody's house	Governance, pace, diritti, altri servizi sociali 100%	PA	-	200.000,00	200.000,00	-
	012075/01/1	Oriental Cuba Small Historical Centres	Governance, pace, diritti, altri servizi sociali 100%	PA	600.000,00	-	-	-
	012313/01/2	Strengthening the Cuban sugar supply chain and implementing quality control	Sviluppo rurale, agricoltura e sicurezza alimentare	Settore Privato	122.000,00	-	-	-
	012314/02/8	Hub Particular Participatory policies to leverage the handicraft as an engine for inclusive and sustainable development.	Multisetoriale, altri settori 60%; Governance, pace, diritti, altri servizi sociali 40%	PA	513.150,00	205.260,00	205.260,00	-
	012450/01/0	Supporting the nutrition of vulnerable groups in Cuba	Governance, pace, diritti, altri servizi sociali 50%; Salute e politiche riproduttive 50%	OO.II.	250.000,00	250.000,00	250.000,00	-
	012497/01/0	AVENIDA ITALIA	Multisetoriale, altri settori 70%; Governance, pace, diritti, altri servizi sociali 30%	PA	-	200.000,00	200.000,00	-
	012497/01/1	AVENIDA ITALIA	Multisetoriale, altri settori 70%; Governance, pace, diritti, altri servizi sociali 30%	PA	2.400.000,00	960.000,00	960.000,00	-
MAECH-DGDP	1034	Archaeological, anthropological and genetic investigations in the area of the mouth of the Rio Canimar, Matanzas, Cuba	Governance, pace, diritti, altri servizi sociali 100%	PA	10.000,00	10.000,00	10.000,00	-
	2016/015	Scholarships	Istruzione 100%	PA	8.100,00	8.100,00	8.100,00	-
MASE	2022/02	Innovative technologies and tools to reduce risk and vulnerability and strengthen adaptation in the Cuban marine ecosystem	Ambiente ed energia 100%	PA	454.268,00	-	-	-
	(vuoto)	Mitigation and Adaptation Actions in the Civil Sector (ECOATLAS)	Ambiente ed energia 50%; Multisetoriale, altri settori 50%	OO.II.	-	354.915,00	354.915,00	-
Cuba Totale					4.312.460,46	2.644.557,56	2.644.557,56	267.843,34
Dominican Republic								
MAECH-DGDP	1008	Organization of Taino Settlements in the Eastern and Northern Areas of the Dominican Republic	Governance, pace, diritti, altri servizi sociali 100%	PA	15.000,00	15.000,00	15.000,00	-
	2022/004	Scholarships	Istruzione 100%	PA	1.800,00	1.800,00	1.800,00	-
Dominican Republic Totale					16.800,00	16.800,00	16.800,00	-

Ente finanziatore	N° Progetto	Progetto	Settore	Ente realizzatore	Impegnato	Erogato	Grant Equivalent	Rientri
Ecuador								
AICS	010079/03/1	PROGRAMME TO SUPPORT MICRO CREDIT FINANCE AND FAIR ECONOMY IN THE PROVINCES OF CARCHI, SUCUMBIOS, EL ORO AND LOJA	Sviluppo rurale, agricoltura e sicurezza alimentare 100%	PA	-	60.000,00	60.000,00	-
	010152/02/6	Triateral cooperation programme for forest fires reduction and the alternative use of fire in regions of Ecuador - Local Fund	Ambiente ed energia 100%	PA	-	43.100,00	43.100,00	-
	010326/01/3	Economic empowerment and participation of women in the integrated production chain of fine aromatic cocoa	Sviluppo rurale, agricoltura e sicurezza alimentare 100%	ONG	3.667,59	-	-	-
	010577/01/1	Laced cocoa : Strengthening supply chains of cocoa and coffee, aiming at food sovereignty in Ecuador	Sviluppo rurale, agricoltura e sicurezza alimentare 100%	ONG	204,94	-	-	-
MAECH-DGDP	2016/016	Scholarships	Istruzione 100%	PA	27.900,00	27.900,00	27.900,00	-
Ecuador Totale								
					24.027,47	131.000,00	131.000,00	-
El Salvador								
AICS	009561/01/1	EL SALVADOR - STRENGTHENING OF THE SECRETARIA DE CULTURA DE LA PRESIDENCIA THROUGH THE CULTURAL HERITAGE ENHANCEMENT	Istruzione 100%	PA	-	99.960,89	99.960,89	-
	010307/01/0	Prevention of violence against and among children through initiatives of empowerment and support to families and communities	Governance, pace, diritti, altri servizi sociali 100%	ONG	1.728,47	-	-	-
	010310/01/6	Access to water and to health and hygiene services: women empowerment and sociale inclusion in the micro region of Morazan Norte	Acqua e igiene 100%	ONG	15.808,68	-	-	-
	010557/01/3	Humedal Vivo - Participatory Environmental Management of Cerrón Grande Wetlands through inclusive, responsible and sustainable economy (Hu.Vi)	Ambiente ed energia 100%	ONG	44.832,92	-	-	-
	011254/01/4	Technical Assistance to cooperation initiatives in El Salvador, Guatemala and Nicaragua	Costi amministrativi 100%	PA	1.000.000,00	1.541.606,04	1.541.606,04	-
	011621/01/3	Increasing Coffee's Added Value and its Valorization in El Salvador	Sviluppo rurale, agricoltura e sicurezza alimentare 100%	Paese beneficiario	5.000.000,00	2.425.000,00	2.425.000,00	-
	011726/01/3	Establishing and developing the Degree in Earth Sciences with an emphasis in Geology at the University of El Salvador (CASTES)	Istruzione 100%	PA	739.500,00	-	-	-
	012041/01/3	Promoting inclusive social development to foster the cultural rights exercise	Governance, pace, diritti, altri servizi sociali 100%	Paese beneficiario	3.500.000,00	-	-	-
	012070/01/5	Governmental strategy for irregular migration prevention through the local territories and population development	Governance, pace, diritti, altri servizi sociali 100%	Paese beneficiario	1.101.900,00	-	-	-
	012570/01/0	UPGRADING SETTLEMENT RAMAL(ZACATECOLUCA), TROUGH PROVISION OF WATER,SANITATION,ELECTRICITY,HIDROGEOLOGICAL RISK MITIGATION WORKS & URBAN INFRASTRUCTURE	Multisetoriale, altri settori 100%	PA	1.555.500,00	-	-	-
	012590/02/8	Lempa Vivo: Sustainable and Participatory Management of the Ecosystems located in the Wetlands of the Lempa River Water Corridor	Ambiente ed energia 85%, Sviluppo rurale, agricoltura e sicurezza alimentare 15%	ONG	1.799.250,95	1.079.550,57	1.079.550,57	-
	012590/04/7	PODER: Program for occupational inclusion, defense of the right to education and claim of the rights of Persons with Disabilities	Governance, pace, diritti, altri servizi sociali 37%; Istruzione 63%	ONG	1.708.507,28	1.025.104,37	1.025.104,37	-
El Salvador Totale								
					16.342.288,16	6.171.221,87	6.171.221,87	-

Ente finanziatore	N° Progetto	Progetto	Settore	Ente realizzatore	Impegnato	Erogato	Grant Equivalent	Rientri
Guatemala								
MAECH-DGDP	2015/025	Scholarships	Istruzione 100%	PA	27.900,00	27.900,00	27.900,00	-
Guatemala Totale					27.900,00	27.900,00	27.900,00	-
Haiti								
AICS	010565/01/5	Economic and social inclusion of marginalized and vulnerable groups depending on the informal economy in the areas of cross-border exchange in Haiti	Governance, pace, diritti, altri servizi sociali 100%	ONG	852,49	-	-	-
	011517/01/5	Receiving in order to reinsert: strengthening of Haiti minors welcome and family and social integration	Governance, pace, diritti, altri servizi sociali 100%	ONG	9.707,35	-	-	-
MAECH-DGDP	2022/003	H.A.I.T.I. Project (Haitian Archaeological Inheritance in Teamwork with Italy)	Governance, pace, diritti, altri servizi sociali 100%	ONG	14.000,00	14.000,00	14.000,00	-
		Scholarships	Istruzione 100%	PA	900,00	900,00	900,00	-
MAECH-DGMO	2022/XI/04	Support to the Haitian National Police (HNP)	Governance, pace, diritti, altri servizi sociali 100%	OO.II.	150.000,00	150.000,00	150.000,00	-
Haiti Totale					154.340,16	164.900,00	164.900,00	-
Mexico								
MAECH-DGDP	957	Ruta de la Obsidiana (The Obsidian Way)	Governance, pace, diritti, altri servizi sociali 100%	ONG	17.000,00	17.000,00	17.000,00	-
	1032	Italian Ethnological Study in Mexico	Governance, pace, diritti, altri servizi sociali 100%	PA	9.000,00	9.000,00	9.000,00	-
	2015/036	Scholarships	Istruzione 100%	PA	101.700,00	95.400,00	95.400,00	-
MAECH-DGAP	2022/18	Women and security: exercising their rights as agents of change	Governance, pace, diritti, altri servizi sociali 100%	Settore Privato	68.959,00	48.271,00	48.271,00	-
Mexico Totale					196.659,00	169.671,00	169.671,00	-
Panama								
MAECH-DGDP	2018/004	Scholarships	Istruzione 100%	PA	1.800,00	1.800,00	1.800,00	-
Panama Totale					1.800,00	1.800,00	1.800,00	-
Paraguay								
MAECH-DGDP	2016/038	Scholarships	Istruzione 100%	PA	22.500,00	22.500,00	22.500,00	-
Paraguay Totale					22.500,00	22.500,00	22.500,00	-

Ente finanziatore	N° Progetto	Progetto	Settore	Ente realizzatore	Impegnato	Erogato	Grant Equivalent	Rientri
Peru								
AICS	006757/01/5	SOCIAL AND HEALTH COOPERATION PROGRAMME IN SUPPORT OF THE BINATIONAL PLAN OF PEACE - LOCAL FUND	Salute e politiche riproduttive 100%	PA	-	-	-	44.400,00
	010561/01/4	Promotion of organic food chains with indigenous cooperatives in the Peruvian Amazon	Sviluppo rurale, agricoltura e sicurezza alimentare 100%	ONG	86,08	-	-	-
	010914/01/3	Towards social enterprise: strengthening the organic tarwi chain in Huaylas Province	Multisettoriale, altri settori 100%	ONG	1.046,97	-	-	-
	012590/09/5	Health and Telemedicine: consolidating and strengthening access to basic health care in Peru and Bolivia.	Salute e politiche riproduttive 100%	ONG	2.200.000,00	1.320.000,00	1.320.000,00	-
MAECH-DGDP	867	Operations in the archaeological complex of Chan Chan: knowledge, enhancement and promotion'	Governance, pace, diritti, altri servizi sociali 100%	PA	10.000,00	10.000,00	10.000,00	-
	2015/042	Scholarships	Istruzione 100%	PA	54.000,00	54.000,00	54.000,00	-
MASE	(vuoto)	MEMORANDUM OF UNDERSTANDING ON COOPERATION IN THE FIELD OF CLIMATE CHANGE VULNERABILITY, RISK ASSESSMENT, ADAPTATION AND MITIGATION	Ambiente ed energia 100%	Paese beneficiario	-	339.133,00	339.133,00	-
Peru Totale					2.262.866,95	1.723.133,00	1.723.133,00	44.400,00
Saint Lucia								
MASE	(vuoto)	IMPLEMENTATION OF A GEO-INFORMATION CENTER	Ambiente ed energia 50%; Multisettoriale, altri settori 50%	OO.II.	2.170.000,00	1.085.000,00	1.085.000,00	-
Saint Lucia Totale					2.170.000,00	1.085.000,00	1.085.000,00	-
South America, regional								
MAECH-DGMO	2020/24a	Falcone-Borsellino Programme: Italian Multidimensional Technical Assistance Initiative to Fight Crime in Latin American Countries 2022-2023 Phase III	Governance, pace, diritti, altri servizi sociali 100%	OO.II.	400.000,00	400.000,00	400.000,00	-
South America, regional Totale					400.000,00	400.000,00	400.000,00	-
Venezuela								
AICS	012565/01/0	Support to WFP Operations in Venezuela (Bolivarian Republic of)	Aiuto umanitario 100%	OO.II.	1.000.000,00	1.000.000,00	1.000.000,00	-
	012565/01/1	Support to vulnerable communities in Venezuela through WFP school feeding programme	Aiuto umanitario 100%	OO.II.	1.500.000,00	1.500.000,00	1.500.000,00	-
MAECH-DGDP	2016/051	The citizenship builds its history. Reconstructing the imaginary, use of 1041. space and sociopolitical processes (XX century)	Governance, pace, diritti, altri servizi sociali 100%	ONG	5.000,00	5.000,00	5.000,00	-
	2020/25	Promoting the protection of human rights in the Bolivarian Republic of Venezuela-Programme 2022-2023	Istruzione 100%	PA	21.600,00	21.600,00	21.600,00	-
Venezuela Totale					200.000,00	200.000,00	200.000,00	-
Totale complessivo					55.299.144,59	35.076.895,60	35.076.895,60	323.927,68

INIZIATIVE BILATERALI A DONO								
Asia e Oceania								
Ente finanziatore	N° Progetto	Progetto	Settore	Ente realizzatore	Impegnato	Erogato	Grant Equivalent	Rientri
Afghanistan								
AICS	007436/01/5	REHABILITATION AND SUPPORT TO THE JUDICIARY AND PENITENTIARY AFGHAN SYSTEM - EXPERT FUND	Governance, pace, diritti, altri servizi sociali 100%	PA	-	46.576,64	-	-
	008315/01/6	PROMOTING REPRODUCTIVE HEALTH AND WOMEN'S RIGHTS IN AFGHANISTAN-UNFPA CONTRIBUTION	Multisettoriale, altri settori 100%	OO.II.	-	12.995,90	-	-
	009309/02/0	SUPPORT TO THE AFGHAN MICROFINANCE AND SME IN THE PROVINCE OF HERAT, FARAH AND BADGHIS - EXPERT FUND	Multisettoriale, altri settori 100%	PA	-	13.097,59	-	-
	009412/01/2	NATIONAL INSTITUTION BUILDING PROJECT - NIBP UNDP CONTRIBUTION	Governance, pace, diritti, altri servizi sociali 100%	OO.II.	-	45.884,14	-	-
	009430/01/3	AFGHANISTAN SUBNATIONAL GOVERNANCE PROGRAMME - ASGP	Governance, pace, diritti, altri servizi sociali 100%	OO.II.	-	4.553,43	-	-
	009456/02/0	FINANCIAL CONTRIBUTION TO THE DEVELOPMENT OF THE NATIONAL HEALTH CARE PROGRAMS IN THE PROVINCES OF KABUL AND HERAT. LOCAL FUND	Salute e politiche riproduttive 100%	PA	-	7.141,52	-	-
	009456/03/1	FINANCIAL CONTRIBUTION TO THE DEVELOPMENT OF THE NATIONAL CARE PROGRAMS IN THE PROVINCES OF KABUL E HERAT - EXPERT FUND	Salute e politiche riproduttive 100%	PA	-	52.426,63	-	-
	009465/02/4	SUPPORT AGRICULTURE AND RURAL DEVELOPMENT - EXPERT FUND	Sviluppo rurale, agricoltura e sicurezza alimentare 100%	PA	-	22.314,02	-	-
	009465/03/5	TECHNICAL ASSISTANCE TO SUPPORT AGRICULTURE AND RURAL DEVELOPMENT (SARD), IN KAROKH, ZINDAJAN GOZARA AND GHORYAN DISTRICTS OF HERAT PROVINCE	Sviluppo rurale, agricoltura e sicurezza alimentare 100%	PA	-	2.316,34	-	-
	009595/01/4	SUPPORT PROGRAM TO THE HERAT PROVINCIAL ADMINISTRATION	Governance, pace, diritti, altri servizi sociali 100%	PA	-	84.743,49	-	-
	009935/01/5	Information about development cooperation activities - local fund to support free flow of information	Governance, pace, diritti, altri servizi sociali 100%	PA	-	69.492,81	-	-
	009948/01/3	reinforcing women employment through professional and vocational training and the private sector strengthening - local fund	Istruzione 100%	PA	-	123.456,46	-	-
	010029/01/4	First operational Plans for the City of Herat: Training for the Development of urban Planning	Multisettoriale, altri settori 100%	PA	-	58,32	-	-
	010055/02/1	Italian contribution to the third emergency national solidarity programme (NSP III) in the provinces of Farah e Badghis. Local fund	Sviluppo rurale, agricoltura e sicurezza alimentare 100%	PA	-	54.539,81	-	-
	010179/01/3	Precious lives integrated project for the restoration of dignity to Afghan women	Governance, pace, diritti, altri servizi sociali 100%	ONG	-	14,22	-	-
	010180/01/5	ATFAL 2 Children in conflict with the LAW, not the Right	Governance, pace, diritti, altri servizi sociali 100%	ONG	-	28,11	-	-
	010235/02/4	Improvement of aid effectiveness and support afghan budget through multilateral channel	Governance, pace, diritti, altri servizi sociali 100%	PA	-	791,39	-	-

Ente finanziatore	N° Progetto	Progetto	Settore	Ente realizzatore	Impegnato	Erogato	Grant Equivalent	Rientri
	010285/01/5	Support to the implementation of the Provincial Development Plan in Herat	Governance, pace, diritti, altri servizi sociali 100%	OO.II.	19.461,95	-	-	-
	010390/01/5	Improving maternal health in Afghanistan and for Afghan refugees in Iran through South-South Cooperation	Salute e politiche riproduttive 100%	OO.II.	12.739,89	-	-	-
	010521/01/1	Voluntary contribution to the Programme Justice and Human Rights in Afghanistan (JHRA) phase II	Governance, pace, diritti, altri servizi sociali 100%	OO.II.	-	-	-	13.724,95
	011008/02/3	Initiative for the development, management, evaluation and monitoring of cooperation programs	Costi amministrativi 100%	PA	712.296,62	-	-	-
	011189/01/0	Scaling up Community-based Maternal and Child Nutrition Services	Salute e politiche riproduttive 100%	OO.II.	-	360.000,00	360.000,00	-
	012473/01/0	FAO'S DROUGHT RESPONSE PLAN. AFGHANISTAN	Sviluppo rurale, agricoltura e sicurezza alimentare 100%	OO.II.	3.500.000,00	3.500.000,00	3.500.000,00	-
	012482/01/0	Emergency food assistance to acutely food insecure people in Afghanistan	Alito umanitario 100%	OO.II.	10.000.000,00	10.000.000,00	10.000.000,00	-
	012482/01/1	Emergency food and nutrition assistance to population vulnerable to acute food insecurity and malnutrition	Alito umanitario 100%	OO.II.	5.000.000,00	5.000.000,00	5.000.000,00	-
	012504/01/0	Deliver life-saving primary and secondary healthcare services to Afghans living in underserved areas	Salute e politiche riproduttive 100%	OO.II.	7.000.000,00	7.000.000,00	7.000.000,00	-
	012504/01/1	Deliver life-saving primary and secondary healthcare services to Afghans living in underserved areas - Phase 2	Alito umanitario 100%	OO.II.	6.000.000,00	6.000.000,00	6.000.000,00	-
	012512/01/0	Provision of Humanitarian Air Service to WFP and partners in Afghanistan	Alito umanitario 100%	OO.II.	5.000.000,00	5.000.000,00	5.000.000,00	-
	012530/01/0	Emergency Livelihoods and Cash Assistance for Vulnerable Populations in Afghanistan	Alito umanitario 100%	OO.II.	4.000.000,00	4.000.000,00	4.000.000,00	-
	012531/01/0	Emergency food assistance to acutely food insecure people in Afghanistan	Alito umanitario 100%	OO.II.	10.000.000,00	10.000.000,00	10.000.000,00	-
	012532/01/0	Education in Emergency for Children and Communities in Afghanistan	Alito umanitario 100%	OO.II.	5.000.000,00	5.000.000,00	5.000.000,00	-
	012554/01/0	Humanitarian Protection and SRH Assistance for Women and Girls in Afghanistan	Salute e politiche riproduttive 100%	OO.II.	5.000.000,00	5.000.000,00	5.000.000,00	-
	012554/01/1	Humanitarian Protection and Sexual and Reproductive Health (SRH) Assistance for Women and Girls in Afghanistan	Alito umanitario 100%	OO.II.	8.000.000,00	8.000.000,00	8.000.000,00	-
	012619/01/1	2022 - Support to the Women's Peace and Humanitarian Fund (UNDP/UNWOMEN)	Governance, pace, diritti, altri servizi sociali 30%; Alito umanitario 70%	OO.II.	4.500.000,00	4.500.000,00	4.500.000,00	-
	012628/01/0	Provision of lifesaving child protection and WASH assistance to vulnerable children and communities in Afghanistan	Acqua e igiene 30%; Governance, pace, diritti, altri servizi sociali 70%	OO.II.	5.000.000,00	5.000.000,00	5.000.000,00	-
	012675/01/4	Italian contribution to the 2022 ICRC Special Appeal on "Disability and Mine Action" - Afghanistan component	Alito umanitario 50%; Governance, pace, diritti, altri servizi sociali 50%	ONG	1.000.000,00	1.000.000,00	1.000.000,00	-
	012682/01/0	Emergency Initiative for the most vulnerable sections of the Afghan population	Alito umanitario 100%	PA	10.000.000,00	10.000.000,00	10.000.000,00	-
MAECI-DGDP	939	Research, Restoration and Training in Afghanistan	Governance, pace, diritti, altri servizi sociali 100%	Settore Privato	10.000,00	10.000,00	10.000,00	-
MAECI-DGAP	2015/001	Scholarships	Istruzione 100%	PA	162.000,00	115.200,00	115.200,00	-
MAECI-DGAP	(vuoto)	Contribution to Afghanistan Strategic Grid	Salute e politiche riproduttive 100%	OO.II.	1.675.000,00	775.000,00	775.000,00	-
Afghanistan Totale					89.562.070,72	90.260.200,00	90.260.200,00	13.724,95

Ente finanziatore	N° Progetto	Progetto	Settore	Ente realizzatore	Impegnato	Erogato	Grant Equivalent	Rientri
Armenia								
MAECI-DGDP	814	ARCHAEOLOGICAL MISSION IN THE SOUTH CAUCASUS – ISMEO	Governance, pace, diritti, altri servizi sociali 100%	Settore Privato	14.000,00	14.000,00	14.000,00	-
	911	Armenian Dragon Stones Archaeological Project	Governance, pace, diritti, altri servizi sociali 100%	PA	7.000,00	7.000,00	7.000,00	-
	974	The Making of the Silk Road in Armenia: A Light Archaeology of Euro-Asian Connectivity in the Middle Ages	Governance, pace, diritti, altri servizi sociali 100%	PA	15.000,00	15.000,00	15.000,00	-
2015/006		Scholarships	Istruzione 100%	PA	46.800,00	46.800,00	46.800,00	-
MEF	AE20221	Other technical assistance	Governance, pace, diritti, altri servizi sociali 100%	PA	10.170,02	10.170,02	10.170,02	-
Armenia Totale					92.970,02	92.970,02	92.970,02	-
Azerbaijan								
MAECI-DGDP	954	ORIGIN, DEVELOPMENT AND DISPERSION OF PREHISTORIC ART IN WEST ASIA: GOBUSTAN (AZERBAIJAN)	Governance, pace, diritti, altri servizi sociali 100%	PA	3.000,00	2.387,00	2.387,00	-
	965	ARCHAEOLOGY, SETTLEMENTS AND TERRITORY IN NORTH-NORTH AZERBAIJAN	Governance, pace, diritti, altri servizi sociali 100%	PA	10.000,00	5.400,00	5.400,00	-
2015/007		1033 GaRKAP: Ganja Region Kurgan Archaeological Project'	Governance, pace, diritti, altri servizi sociali 100%	Settore Privato	10.000,00	10.000,00	10.000,00	-
		Scholarships	Istruzione 100%	PA	50.400,00	50.400,00	50.400,00	-
Azerbaijan Totale					73.400,00	68.187,00	68.187,00	-
Bangladesh								
ALCS	010591/01/1	Combat gender discrimination and promote social development by expanding the life choices of girls and boys and adolescents in five slums of Dhaka	Governance, pace, diritti, altri servizi sociali 100%	ONG	441,00	-	-	-
	012226/01/1	Contribution to ICRC for Protection and Response to Sexual Violence Activities in Bangladesh	Alito umanitario 100%	ONG	1.000.000,00	1.000.000,00	1.000.000,00	-
MAECI-DGDP	2022/001	Scholarships	Istruzione 100%	PA	1.800,00	1.800,00	1.800,00	-
	2022/28	Bangladesh: Reducing Irregular Migration and Supporting Returnees & Displaced Persons'	Governance, pace, diritti, altri servizi sociali 80%; Alito umanitario 20%	OO.II.	3.000.000,00	3.000.000,00	3.000.000,00	-
	2022/29	Protection of and assistance for Rohingya refugees in Bangladesh	Governance, pace, diritti, altri servizi sociali 50%; Alito umanitario 50%	OO.II.	3.000.000,00	3.000.000,00	3.000.000,00	-
Bangladesh Totale					7.001.359,00	7.001.800,00	7.001.800,00	-
China (People's Republic of)								
MAECI-DGDP	2015/044	Scholarships	Istruzione 100%	PA	201.100,00	200.200,00	200.200,00	-
China (People's Republic of) Totale					201.100,00	200.200,00	200.200,00	-

Ente finanziatore	N° Progetto	Progetto	Settore	Ente realizzatore	Impegnato	Erogato	Grant Equivalent	Rientri
Georgia								
MAECI-DGDP	817	Paleoecology of early European populations: the record of Dmanisi, Georgia	Governance, pace, diritti, altri servizi sociali 100%	PA	8.000,00	8.000,00	8.000,00	-
	833	Georgian-Italian Lagodekhi Archaeological Project (GILAP)	Governance, pace, diritti, altri servizi sociali 100%	PA	12.000,00	12.000,00	12.000,00	-
	847	Mt Chikiani obsidian sources (Lesser Caucasus, Georgia)	Governance, pace, diritti, altri servizi sociali 100%	PA	4.000,00	4.000,00	4.000,00	-
	1043	Archaeological Mission in Apsaros (Georgia)	Governance, pace, diritti, altri servizi sociali 100%	PA	7.000,00	7.000,00	7.000,00	-
	2015/023	Scholarships	Istruzione 100%	PA	62.100,00	62.100,00	62.100,00	-
MEF	AZ2022	Other technical assistance	Governance, pace, diritti, altri servizi sociali 100%	PA	18.919,29	18.919,29	18.919,29	-
Georgia Totale					112.019,29	112.019,29	112.019,29	-
India								
MAECI-DGDP	924	Beyond Muziris: Trade and cultural relations between the West and India between the 5th and 16th centuries	Governance, pace, diritti, altri servizi sociali 100%	PA	4.000,00	4.000,00	4.000,00	-
	2015/026	Scholarships	Istruzione 100%	PA	99.000,00	98.100,00	98.100,00	-
India Totale					103.000,00	102.100,00	102.100,00	-
Indonesia								
MAECI-DGDP	861	Indonesian boatbuilding endangered Heritage Project	Governance, pace, diritti, altri servizi sociali 100%	PA	9.900,00	9.900,00	9.900,00	-
	2015/027	Scholarships	Istruzione 100%	PA	85.500,00	83.700,00	83.700,00	-
Indonesia Totale					95.400,00	93.600,00	93.600,00	-
Kazakhstan								
MAECI-DGDP	1024	The sacred landscape of the Saryarka region: genesis, typology and semantics	Governance, pace, diritti, altri servizi sociali 100%	Settore Privato	3.000,00	3.000,00	3.000,00	-
	2015/067	Scholarships	Istruzione 100%	PA	58.500,00	56.700,00	56.700,00	-
Kazakhstan Totale					61.500,00	59.700,00	59.700,00	-
Kyrgyzstan								
MAECI-DGDP	2017/013	Scholarships	Istruzione 100%	PA	16.200,00	16.200,00	16.200,00	-
Kyrgyzstan Totale					16.200,00	16.200,00	16.200,00	-
Lao People's Democratic Republic								
AICS	012689/01/0	CSO Repayment Fund- Lebanon Emergency Projects AID 011263	Costi amministrativi 100%	PA	500.000,00	500.000,00	500.000,00	-
Lao People's Democratic Republic Totale					500.000,00	500.000,00	500.000,00	-
Malaysia								
MAECI-DGDP	2018/002	Scholarships	Istruzione 100%	PA	32.400,00	32.400,00	32.400,00	-
MEF	AZ2023	Study visit	Governance, pace, diritti, altri servizi sociali 100%	PA	4.903,02	4.903,02	4.903,02	-
Malaysia Totale					37.303,02	37.303,02	37.303,02	-
Maldives								
MASE	(vuoto)	WAVE FORECASTING SYSTEM FOR THE MALDIVIAN ARCHIPELAGO	Governance, pace, diritti, altri servizi sociali 50%; Multisetoriale, altri settori 50%	Paese beneficiario	-	302.635,00	302.635,00	-
Maldives Totale					-	302.635,00	302.635,00	-

Ente finanziatore	N° Progetto	Progetto	Settore	Ente realizzatore	Impegnato	Erogato	Grant Equivalent	Rientri
Micronesia								
MASE	(vuoto)	ENHANCING WATER SECURITY AND CLIMATE RESILIENT FOOD SYSTEMS FOR THE DISPLACED ATOLL COMMUNITIES IN YAP	Acqua e igiene 50%; Sviluppo rurale, agricoltura e sicurezza alimentare 30%; Ambiente ed energia 20%	PA	-	18.388,00	18.388,00	-
Micronesia Totale						18.388,00	18.388,00	-
Mongolia								
MAECLDGGP	952	Italian Archaeological Mission in Karakorum, Mongolia	Governance, pace, diritti, altri servizi sociali 100%	ONG	2.600,00	2.600,00	2.600,00	-
	1028	Nomad camps in Mongolia – an ethno-archaeological perspective	Governance, pace, diritti, altri servizi sociali 100%	ONG	5.000,00	5.000,00	5.000,00	-
	2018/007	Scholarships	Istruzione 100%	PA	8.100,00	8.100,00	8.100,00	-
Mongolia Totale					15.700,00	15.700,00	15.700,00	-
Myanmar								
AICS	009930/02/3	Identification of capacity building initiatives in support of selected burma government institutions - LOCAL FUND	Governance, pace, diritti, altri servizi sociali 100%	PA	-	-	-	238,12
	010102/02/4	DEBT SWAP PROGRAMME FOR DEVELOPMENT INITIATIVES - FONDO IN LOCO	Multisetoriale, altri settori 100%	PA	-	-	-	136,30
	010138/01/5	CAPACITY BUILDING IN STATISTICS	Governance, pace, diritti, altri servizi sociali 100%	PA	43.994,77	-	-	-
	010345/01/6	SESAMUM: Sustainable Economic development of Agriculture in Magway	Sviluppo rurale, agricoltura e sicurezza alimentare 100%	ONG	1.092,50	-	-	-
	010441/01/2	TESS - Training sustainable development in the Karen State	Istruzione 100%	PA	324.150,00	-	-	-
	010493/02/2	Monitoring and visibility of development cooperation initiatives in Myanmar - Local Fund	Multisetoriale, altri settori 100%	PA	-	-	-	24.660,54
	010581/01/2	Women, Environment and Community forests for food security	Multisetoriale, altri settori 100%	ONG	5,59	-	-	-
	010725/01/3	Rakhine (DAPHNE)	Multisetoriale, altri settori 100%	PA	-	-	-	91.314,58
	010789/01/5	Tourism and Cultural Heritage - phase I - Local Fund	Governance, pace, diritti, altri servizi sociali 100%	OO.II.	1.000.000,00	1.000.000,00	1.000.000,00	-
	010789/03/0	Italian Contribution to the Joint Peace Fund - managed by UNOPS	Governance, pace, diritti, altri servizi sociali 100%	PA	-	-	-	4.426,24
	010937/01/0	Italian contribution to the Joint Peace Fund - Direct Management EPIC ∫ Economic Promotion of Inle Communities through cultural and natural heritage valorization	Governance, pace, diritti, altri servizi sociali 100%	ONG	1.412,92	-	-	1.412,92
	010942/01/3	Governance of economic, environmental and territorial resources	Multisetoriale, altri settori 100%	ONG	-	-	-	-
	011087/01/6	Capacity development of Donor coordination (CAD-MM)	Ambiente ed energia 100%	PA	10.223,26	-	-	79.222,53
	011092/03/4	The Italian Contribution to National Electrification Project: Off Grid Component (NEP-IT)	Costi amministrativi 100%	PA	-	-	-	89.136,52
	011292/02/4	Support to the Social and Economic Development of Rakhine State through the Safeguard, Management and Valorisation of the Mrauk-U site.	Ambiente ed energia 100%	PA	-	-	-	512.000,00
	011450/01/4	Gender Equality and support to women micro-business in Chin State and neighbouring areas (GEWE-IT)	Ambiente ed energia 100%	PA	-	-	-	10.000,00
	011758/01/4	Cluster Fund for Technical Assistance to Myanmar partners (MYCFTA) for administrative management	Governance, pace, diritti, altri servizi sociali 100%	PA	-	-	-	361.536,53

Ente finanziatore	N° Progetto	Progetto	Settore	Ente realizzatore	Impegnato	Erogato	Grant Equivalent	Rientri
	011870/01/4	S.A.F. C.R.O.P.S.: Supporting Agricultural Farming Economies, Community Resilience and the Organization of Production Sustainability	Sviluppo rurale, agricoltura e sicurezza alimentare 100%	ONG	-	554.830,48	554.830,48	-
	011871/01/6	Coffee: optimizing the supply chain and support associated businesses in the southern Chin State	Sviluppo rurale, agricoltura e sicurezza alimentare 100%	ONG	-	239.363,71	239.363,71	-
	012185/01/0	The Mediterranean Model for supporting food safety and security in the Myanmar fishery sector MYANMED II	Sviluppo rurale, agricoltura e sicurezza alimentare 100%	OO.II.	-	-	-	-
	012240/01/1	MY-SMEs: Training, Internationalization, Research and Technical Support to Myanmar SMEs	Multisettoriale, altri settori 100%	PA	-	800.000,00	-	-
	012430/01/0	WFP EMERGENCY FOOD ASSISTANCE TO CONFLICT-AFFECTED POPULATIONS IN SOUTHERN CHIN, KACHIN, RAKHINE AND NORTHERN SHAN STATES IN MYANMAR	Auto umanitario 100%	OO.II.	1.000.000,00	1.000.000,00	1.000.000,00	-
	012680/01/4	Italian contribution to Myanmar Humanitarian Fund (MHF) for the year 2022	Auto umanitario 100%	OO.II.	2.000.000,00	2.000.000,00	2.000.000,00	-
MAECI-DGDP	2018/006	Scholarships	Istruzione 100%	PA	27.900,00	27.900,00	27.900,00	-
Myanmar Totale					-	4.822.094,19	4.822.094,19	1.174.084,28
Pakistan								
AICS	008942/02/1	LOCAL FUND-CONTRIBUTION FOR SET UP OF TECHNICAL SUPPORT UNIT FOR THE DEBT CONVERSION INITIATIVE	Governance, pace, diritti, altri servizi sociali 100%	PA	-	14.350,00	14.350,00	-
	010987/01/2	Technical and administrative assistance for the AICS programs	Costi amministrativi 100%	PA	522.000,00	1.011.780,89	1.011.780,89	-
	011196/01/0	Promotion of decent work opportunities for the economic empowerment of vulnerable segments of society.	Governance, pace, diritti, altri servizi sociali 70%; Istruzione 30%	OO.II.	-	800.000,00	800.000,00	-
	011782/01/3	Assistance Fund to the Technical and Administrative Management of Italian Cooperation Programmes in Pakistan	Costi amministrativi 100%	PA	377.000,00	849.000,00	849.000,00	-
	012359/01/0	Glaciers and students	Ambiente ed energia 100%	OO.II.	1.100.000,00	452.000,00	452.000,00	-
	012547/01/0	Humanitarian Support to Crisis-affected Afghan Nationals in Pakistan, Iran and Tajikistan	Auto umanitario 100%	OO.II.	4.000.000,00	4.000.000,00	4.000.000,00	-
MAECI-DGDP	810	ISMED Archaeological Mission in Pakistan (Swat)	Governance, pace, diritti, altri servizi sociali 100%	Settore Privato	7.500,00	7.500,00	7.500,00	-
	843	Archaeological Mission in Sindh and Las Bela (Pakistan)	Governance, pace, diritti, altri servizi sociali 100%	PA	4.000,00	4.000,00	4.000,00	-
	852	Historical-Archaeological Project in Pakistan (Sindh)	Governance, pace, diritti, altri servizi sociali 100%	Settore Privato	22.000,00	22.000,00	22.000,00	-
MAECI-DGIT	2022/23	Strengthen access to comprehensive protection services for Afghan refugees in Pakistan	Governance, pace, diritti, altri servizi sociali 100%	OO.II.	2.000.000,00	2.000.000,00	2.000.000,00	-
	2022/25	Provision of Critical Support to Afghan Refugees and Migrants in Pakistan- Top up	Governance, pace, diritti, altri servizi sociali 80%; Auto umanitario 20%	OO.II.	1.750.000,00	1.750.000,00	1.750.000,00	-
Pakistan Totale					9.782.500,00	10.910.630,89	10.910.630,89	-

Ente finanziatore	N° Progetto	Progetto	Settore	Ente realizzatore	Impegnato	Erogato	Grant Equivalent	Rientri
Palau								
		INCREASING PALAU'S RESILIENCE TO EXTREME DROUGHT EVENTS: TAKING ACTION FOR LONG-TERM ADAPTATION TO THE IMPACTS OF CLIMATE CHANGE (JC MOU Pacifico)	Acqua e igiene 50%; Multisetoriale, altri settori 50%	Paese beneficiario	-	303.922,00	303.922,00	-
MASE	(vuoto)			Paese beneficiario	-	-	-	-
Palau Totale		Phase II of the Palau National Marine Sanctuary	Ambiente ed energia 100%	Paese beneficiario	-	232.796,00	232.796,00	-
Philippines								
MAECI-DGDP	2015/021	Scholarships	Istruzione 100%	PA	18.000,00	18.000,00	18.000,00	-
Philippines Totale					18.000,00	18.000,00	18.000,00	-
South & Central Asia, regional								
MAECI-DGMO	2022/VII/03	Training in Law of the Sea/antipiracy" in favour to the Police forces of ASEAN and Indo-Pacific countries	Governance, pace, diritti, altri servizi sociali 100%	PA	77.957,00	77.957,00	77.957,00	-
South & Central Asia, regional Totale					77.957,00	77.957,00	77.957,00	-
South Asia, regional								
MAECI-DGMO	2022/VII/02	Training for Diplomats of Small States of Pacific	Ambiente ed energia 100%	PA	126.541,00	126.541,00	126.541,00	-
South Asia, regional Totale					126.541,00	126.541,00	126.541,00	-
Sri Lanka								
MAECI-DGDP	2022/005	Scholarships	Istruzione 100%	PA	11.700,00	9.900,00	9.900,00	-
Sri Lanka Totale					11.700,00	9.900,00	9.900,00	-
Tajikistan								
MAECI-DGDP	2017/014	Scholarships	Istruzione 100%	PA	8.100,00	8.100,00	8.100,00	-
Tajikistan Totale					8.100,00	8.100,00	8.100,00	-
Thailand								
MAECI-DGDP	2016/044	Thai-Italian Bilateral Project: Lopburi Regional Archaeological Project' (LORAP)	Governance, pace, diritti, altri servizi sociali 100%	Settore Privato	10.500,00	10.500,00	10.500,00	-
Thailand Totale					10.500,00	10.500,00	10.500,00	-
Turkmenistan								
MAECI-DGDP	2016/044	Scholarships	Istruzione 100%	PA	40.500,00	40.500,00	40.500,00	-
Turkmenistan Totale					40.500,00	40.500,00	40.500,00	-
Turkmenistan								
MAECI-DGDP	860	Italian Archaeological Project in Turkmenistan (Nisa partica)	Governance, pace, diritti, altri servizi sociali 100%	ONG	4.000,00	4.000,00	4.000,00	-
Turkmenistan Totale					4.000,00	4.000,00	4.000,00	-
Uzbekistan								
MAECI-DGDP	948	Togolok project	Governance, pace, diritti, altri servizi sociali 100%	PA	6.000,00	6.000,00	6.000,00	-
Uzbekistan Totale					6.000,00	6.000,00	6.000,00	-
Uzbekistan								
MAECI-DGDP	2018/003	Scholarships	Istruzione 100%	PA	11.700,00	11.700,00	11.700,00	-
Uzbekistan Totale					11.700,00	11.700,00	11.700,00	-
Uzbekistan								
MAECI-DGDP	920	Italian-Uzbek Archaeological Project 'Samarcanda and its territory	Governance, pace, diritti, altri servizi sociali 100%	PA	5.500,00	5.500,00	5.500,00	-
Uzbekistan Totale					5.500,00	5.500,00	5.500,00	-
Viet Nam								
MEF	AE20224	Study visit	Governance, pace, diritti, altri servizi sociali 100%	PA	9.000,00	9.000,00	9.000,00	-
Viet Nam Totale					9.000,00	9.000,00	9.000,00	-
Viet Nam								
MAECI-DGDP	2015/056	Scholarships	Istruzione 100%	PA	16.200,00	16.200,00	16.200,00	-
Viet Nam Totale					16.200,00	16.200,00	16.200,00	-
Viet Nam								
MAECI-DGDP	11.730,89				11.730,89	11.730,89	11.730,89	-
Viet Nam Totale					11.730,89	11.730,89	11.730,89	-
Viet Nam								
MAECI-DGDP	42.430,89				42.430,89	42.430,89	42.430,89	-
Viet Nam Totale					42.430,89	42.430,89	42.430,89	-
Viet Nam								

Ente finanziatore	N° Progetto	Progetto	Settore	Ente realizzatore	Impegnato	Erogato	Grant Equivalent	Rientri
AICS	010570/01/1	Increase youth employment by linking school industry in the Province of Bac Ninh- Vietnam OGB	Governance, pace, diritti, altri servizi sociali 100%	ONG	1.766,00	-	-	-
MAECI-DGDP	011121/01/4 2015/058	PROGRAMME COORDINATION AND MANAGEMENT FUND Scholarships	Governance, pace, diritti, altri servizi sociali 100% Istruzione 100%	PA PA	1.279.900,00 84.600,00	1.279.900,00 84.600,00	1.279.900,00 84.600,00	- -
Viet Nam Totale					1.362.734,00	1.364.500,00	1.364.500,00	-
Totale complessivo					108.959.705,90	116.870.574,30	116.870.574,30	1.187.809,23

INIZIATIVE BILATERALI A DONO								
Bilaterale non ripartibile								
Ente finanziatore	N° Progetto	Progetto	Settore	Ente realizzatore	Impegnato	Erogato	Grant Equivalent	Rientri
AICS	010745/01/1	Establishment of a general fund for humanitarian missions	Aiuto umanitario 100%	PA	1.977.145,90	481.492,03	481.492,03	-
	010745/02/2	Establishment of a general fund for humanitarian missions	Aiuto umanitario 100%	PA	2.491,32	-	-	-
	010769/04/7	3 Top up contribution 2021 to the Bilateral Emergency Fund with IFRC	Aiuto umanitario 100%	ONG	400.000,00	400.000,00	400.000,00	-
	010769/04/8	Contribution 2022 to the Bilateral Emergency Fund with IFRC	Aiuto umanitario 100%	ONG	5.000.000,00	5.000.000,00	5.000.000,00	-
	010771/05/3	Rifinanziamento Fondo Bilaterale Emergenza presso CICR/ICRC 2021	Aiuto umanitario 100%	ONG	806.000,00	806.000,00	806.000,00	-
	010771/05/4	Top up contribution 2022 to the Bilateral Emergency Fund with ICRC	Aiuto umanitario 100%	ONG	3.000.000,00	3.000.000,00	3.000.000,00	-
	010779/05/5	Contribution to the Bilateral Emergency Fund with WFP II tranche 2021	Aiuto umanitario 100%	OO.II.	316.604,00	316.604,00	316.604,00	-
	010779/05/6	Contribution to the Bilateral Emergency Fund with WFP 2022	Aiuto umanitario 100%	OO.II.	3.000.000,00	3.000.000,00	3.000.000,00	-
	010779/05/7	Contribution to the Bilateral Emergency Fund with WFP II tranche 2022	Aiuto umanitario 100%	OO.II.	5.000.000,00	5.000.000,00	5.000.000,00	-
	010779/05/8	Contribution to the Bilateral Emergency Fund with WFP 2022	Aiuto umanitario 100%	OO.II.	2.000.000,00	2.000.000,00	2.000.000,00	-
	010781/01/3	Trust Funds for temporary contracts and consulting	Governance, pace, diritti, altri servizi sociali 100%	PA	904.040,93	-	-	-
	010785/01/4	Initiative aimed at supporting the management and development of cooperation and partnership with subjects listed by Law 125/2014	Governance, pace, diritti, altri servizi sociali 100%	PA	-	82.083,15	82.083,15	-
	010845/05/5	Contributo aggiuntivo al CENTRAL EMERGENCY RESPONSE FUND (FUND) per il 2021	Aiuto umanitario 100%	OO.II.	15.000.000,00	15.000.000,00	15.000.000,00	-
	011037/01/4	"World in common" Festival	Settori non specificati 100%	ONG	12.924,05	-	-	-
	011047/04/7	Contribution to the Global Facility for Disaster Reduction and Recovery (GFDRR) for the year 2020	Aiuto umanitario 100%	OO.II.	2.000.000,00	2.000.000,00	2.000.000,00	-
	011090/01/5	"Rome International Seminar - II edizione"	Settori non specificati 100%	PA	1.005,69	-	-	-
	011102/04/5	2022 Contribution to the operation and management of the United Nations Humanitarian Response Depot (UNHRD) of Brindisi	Aiuto umanitario 100%	OO.II.	2.637.367,14	2.637.367,14	2.637.367,14	-
	011134/03/4	Improving access to sustainable energy for the promotion of local socio-economic development	Ambiente ed energia 100%	PA	-	37.741,24	37.741,24	-
	011190/01/3	Partnership for Capacity Building in Household Surveys for Welfare Analysis – Phase II	Governance, pace, diritti, altri servizi sociali 100%	OO.II.	481.950,00	481.950,00	481.950,00	-
	011221/01/1	Contribution to the Multilateral Organisation Performance Assessment Network (MOPAN) Secretariat	Settori non specificati 100%	OO.II.	198.000,00	198.000,00	198.000,00	-
	011221/02/2	Assessment program	Costi amministrativi 100%	PA	1.606.177,70	218.099,40	218.099,40	-
	011271/02/5	2021 Italian contribution to WFP to cover the bilateral services provided by WFP to the Italian Cooperation at the UNHRD Brindisi hub	Aiuto umanitario 100%	OO.II.	500.000,00	500.000,00	500.000,00	-
	011287/02/2	Contribution to the reconstitution of the emergency sanitary Kits supply at the UNHRD warehouse in Brindisi for the Italy/WHO Stock	Aiuto umanitario 100%	OO.II.	500.000,00	500.000,00	500.000,00	-

Ente finanziatore	N° Progetto	Progetto	Settore	Ente realizzatore	Impegnato	Erogato	Grant Equivalent	Rientri
	011305/01/1	RECOGNIZE AND CHANGE-R&C	Governance, pace, diritti, altri servizi sociali 100%	PA	-	101.945,00	101.945,00	-
	011350/01/0	Bingo.I. New narratives, instruments and methodologies for an inclusive education and fighting against radicalism.	Istruzione 100%	ONG	2.342,28	-	-	2.342,28
	011351/01/2	NEW BUSINESS FOR GOOD.	Settori non specificati 100%	ONG	9.302,00	-	-	9.302,00

Ente finanziatore	N° Progetto	Progetto	Settore	Ente realizzatore	Impegnato	Erogato	Grant Equivalent	Rientri
	011352/01/4	People have the Power: take action against inequalities Between via Emilia and Sud: social inclusion paths, fighting against racism and xenophobia	Settori non specificati 100%	ONG	1.156,79	-	-	1.156,79
	011353/01/6		Istruzione 100%	ONG	3.275,48	-	-	3.275,48
	011364/01/0	Tell me about migrant stories	Governance, pace, diritti, altri servizi sociali 100%	ONG	883,50	-	-	-
	011366/01/4	Invisible cities	Istruzione 50%; Governance, pace, diritti, altri servizi sociali 50%	ONG	5.109,51	-	-	5.109,51
	011374/01/6	Partnership for Knowledge	Istruzione 100%	PA	599,90	708,05	708,05	-
	011406/03/4	Contribution 2022 to the Bilateral Emergency Fund with WHO	Aiuto umanitario 100%	OO.II.	3.000.000,00	3.000.000,00	3.000.000,00	-
	011487/01/1	Digital transformation for sustainable development	Istruzione 100%	ONG	7.372,33	-	-	-
	011491/01/2	Positive experiences of cooperation: citizenship, civil society and policy makers are involved for a new public discussion	Settori non specificati 100%	ONG	8.338,49	-	-	8.338,49
	011501/01/1	Young people: new storytellers and Actors of development cooperation	Settori non specificati 100%	ONG	29.494,89	-	-	29.494,89
	011506/01/5	NEST 2020_Breeding for sustainable future	Multisetoriale, altri settori 50%; Istruzione 50%	PA	60.000,00	30.000,00	30.000,00	-
	011519/01/2	International course on Globally Important Agricultural Heritage Systems for resilience evaluation in three contexts: Africa, Asia and Latin America.	Ambiente ed energia 100%	PA	37,45	-	-	-
	011572/01/3	National Diaspora Summit	Governance, pace, diritti, altri servizi sociali 100%	PA	-	40.365,68	40.365,68	-
	011699/01/5	Introducing an RBM approach - alignment to the Effectiveness' Agenda	Settori non specificati 100%	PA	250.000,00	17.568,00	17.568,00	-
	011701/02/5	Annual contribution to UNMAS for the support to the Italian Campaign to Ban Landmines	Aiuto umanitario 50%; Governance, pace, diritti, altri servizi sociali 50%	OO.II.	150.000,00	150.000,00	150.000,00	-
	011786/01/4	PINOCCHIO. Culture, sport, civic participation and social networks against discrimination for a better social inclusion.	Settori non specificati 100%	ONG	-	-	-	12.821,69
	011792/01/2	NO WAR, for a peaceful and inclusive society that respects human rights and cultural diversities among people	Settori non specificati 100%	ONG	-	525.741,97	525.741,97	-
	012045/01/4	Establishment of a general fund for missions	Multisetoriale, altri settori 100%	PA	5.599,92	-	-	-
	012088/01/6	Environmental sustainability support program for aics initiatives	Ambiente ed energia 100%	PA	-	828.044,94	828.044,94	-
	012097/01/3	The events of the Italian Agency for Development Cooperation to promote Global Citizenship Education.	Settori non specificati 100%	PA	-	224.958,58	224.958,58	-
	012229/01	Covid-fund for CSOs performing emergency projects during the COVID-19	Salute e politiche riproduttive 100%	ONG	-	1.020.183,13	1.020.183,13	-
	012318/01/2	CIHEAM IAM BARI-VOLUNTARY CONTRIBUTION 2022	Sviluppo rurale, agricoltura e sicurezza alimentare 100%	OO.II.	3.140.000,00	3.140.000,00	3.140.000,00	-
	012340/01/1	VOLUNTARY CONTRIBUTION 2022 IJIA	Multisetoriale, altri settori 100%	OO.II.	1.800.000,00	1.800.000,00	1.800.000,00	-
	012346/01/1	Voluntary Contribution to Bioversity international II	Settori non specificati 100%	Settore Privato	204.350,00	204.350,00	204.350,00	-

Ente finanziatore	N° Progetto	Progetto	Settore	Ente realizzatore	Impegnato	Erogato	Grant Equivalent	Rientri
	012346/01/2	Voluntary Contribution 2022 Bioersity international	Ambiente ed energia 100%	Settore Privato	700.000,00	700.000,00	700.000,00	-
	012350/01/1	VOLUNTARY CONTRIBUTION 2022-CEPI-COALITION FOR EPIDEMIC PREPAREDNESS INNOVATION	Salute e politiche riproduttive 100%	ONG	4.000.000,00	4.000.000,00	4.000.000,00	-
	012352/01/2	VOLUNTARY CONTRIBUTION GLOBAL PARTNERSHIP FOR EDUCATION 2022	Istruzione 100%	OO.II.	2.500.000,00	-	-	-
	012352/01/3	VOLUNTARY CONTRIBUTION GLOBAL PARTNERSHIP FOR EDUCATION 2022	Istruzione 100%	OO.II.	2.500.000,00	-	-	-
	012366/01/3	VOLUNTARY CONTRIBUTION TO OCSE DAC INCAF	Governance, pace, diritti, altri servizi sociali 100%	OO.II.	80.000,00	80.000,00	80.000,00	-
	012367/01/1	Voluntary Contribution WHO 2022	Salute e politiche riproduttive 100%	OO.II.	3.000.000,00	3.000.000,00	3.000.000,00	-
	012368/01/1	VOLUNTARY CONTRIBUTION UNICRI	Governance, pace, diritti, altri servizi sociali 100%	OO.II.	2.500.000,00	2.500.000,00	2.500.000,00	-
	012370/01/1	VOLUNTARY CONTRIBUTION TWAS/UNESCO 2022	Istruzione 100%	OO.II.	100.000,00	-	-	-
	012381/01/0	DRAFT THE FUTURE! TOWARDS A DIASPORA FORUM IN ITALY	Governance, pace, diritti, altri servizi sociali 100%	OO.II.	1.500.000,00	400.000,00	400.000,00	-
	012384/01/1	Voluntary Contribution to UNICEF ACT-A Supply Financing Facility	Salute e politiche riproduttive 100%	OO.II.	1.000.000,00	1.000.000,00	1.000.000,00	-
	012384/01/3	Voluntary Contribution to UNICEF ACT-A Supply Financing Facility	Salute e politiche riproduttive 100%	OO.II.	3.000.000,00	3.000.000,00	3.000.000,00	-
	012389/01/0	Accelerating implementation of Data for Now in 8 countries in Africa and Asia	Governance, pace, diritti, altri servizi sociali 100%	OO.II.	1.275.398,00	1.275.398,00	1.275.398,00	-
	012401/01/0	Italian Contribution to the ESCAP Trust Fund for Tsunami, Disaster and Climate Preparedness	Aiuto umanitario 100%	OO.II.	-	260.000,00	260.000,00	-
	012402/01/1	Voluntary contribution to FCROSS	Aiuto umanitario 100%	ONG	700.000,00	700.000,00	700.000,00	-
	012412/01/1	VOLUNTARY CONTRIBUTION TO THE CICR/ICRC	Aiuto umanitario 100%	ONG	3.000.000,00	3.000.000,00	3.000.000,00	-
	012412/01/2	VOLUNTARY CONTRIBUTION TO THE INTERNATIONAL COMMITTEE OF THE RED CROSS	Aiuto umanitario 100%	ONG	3.000.000,00	3.000.000,00	3.000.000,00	-
	012413/01/0	STRENGTHENING MEASURES FOR THE FIGHT AGAINST CLIMATE CHANGE AND ENVIRONMENTAL SUSTAINABILITY IN THE ACTIVITY OF COOPERATION AND DEVELOPMENT	Ambiente ed energia 100%	PA	579.000,00	-	-	-
	012417/01/1	VOLUNTARY CONTRIBUTION OIM	Governance, pace, diritti, altri servizi sociali 100%	OO.II.	1.700.000,00	1.700.000,00	1.700.000,00	-
	012421/01/1	VOLUNTARY CONTRIBUTION 2022 UNFPA/UNICEF FGM	Governance, pace, diritti, altri servizi sociali 70%; Salute e politiche riproduttive 30%	OO.II.	2.000.000,00	2.000.000,00	2.000.000,00	-
	012456/01/0	Rome International Seminar IV edition	Governance, pace, diritti, altri servizi sociali 50%; Istruzione 50%	PA	70.000,00	28.000,00	28.000,00	-

Ente finanziatore	N° Progetto	Progetto	Settore	Ente realizzatore	Impegnato	Erogato	Grant Equivalent	Rientri
	012476/01/1	Voluntary contribution GEF 2022	Governance, pace, diritti, altri servizi sociali 100%	ONG	100.000,00	100.000,00	100.000,00	-
	012477/01/0	Voluntary Contribution 2021 to OMS HEALTH- MIGRATION PROGRAMME PROGRAMME	Salute e politiche riproduttive 100%	OO.II.	200.000,00	200.000,00	200.000,00	-
	012477/01/1	VOLUNTARY CONTRIBUTION 2022 OMS for the Health and Migration Programme	Governance, pace, diritti, altri servizi sociali 50%; Salute e politiche riproduttive 50%	OO.II.	500.000,00	500.000,00	500.000,00	-
	012478/01/1	VOLUNTARY CONTRIBUTION TO UNITED NATIONS GLOBAL COMPACT (UNGC) 100%	Multisetoriale, altri settori 100%	OO.II.	120.000,00	120.000,00	120.000,00	-
	012561/01/0	UNFPA - Humanitarian Action Thematic Fund (HTF) - Reproductive Health, Safety, and Dignity in Crises	Aiuto umanitario 60%; Governance, pace, diritti, altri servizi sociali 40%	OO.II.	1.000.000,00	1.000.000,00	1.000.000,00	-
	012561/01/2	2022 - UNFPA - Humanitarian Action Thematic Fund (HTF) - Reproductive Health, Safety, and Dignity in Crises. Second Allocation	Governance, pace, diritti, altri servizi sociali 40%; Aiuto umanitario 60%	OO.II.	2.000.000,00	2.000.000,00	2.000.000,00	-
	012567/01/0	VOLUNTARY CONTRIBUTION 2021 SUSTAINABLE ENERGY FOR ALL- SEFORALL	Ambiente ed energia 100%	ONG	300.000,00	300.000,00	300.000,00	-
	012568/01/0	VOLUNTARY CONTRIBUTION 2021 UNITAID-WHO	Salute e politiche riproduttive 100%	OO.II.	1.000.000,00	1.000.000,00	1.000.000,00	-
	012599/01/0	COOPERA- Second National Development Cooperation Conference	Settori non specificati 100%	PA	420.000,00	412.040,00	412.040,00	-
	012618/01/0	Politéia (Inclusive Green Economy for the Community)	Settori non specificati 100%	PA	600.000,00	240.000,00	240.000,00	-
	012618/01/2	Green School Italy: network of schools and territories for sustainable development	Settori non specificati 100%	PA	565.703,80	226.281,52	226.281,52	-
	012618/01/3	GenerAction 2030: Regional Alliances for Global Citizenship Education	Settori non specificati 100%	PA	579.727,04	231.890,82	231.890,82	-
	012618/01/4	R-EDUC - Regions for Global Citizenship Education: Governance models and best practices	Settori non specificati 100%	PA	592.200,00	236.880,00	236.880,00	-
	012618/01/8	MUSA: THE FIRST HUB IN EUROPE WHERE GLOBAL CITIZENSHIP AND HUMAN RIGHTS EDUCATION MEETS SCIENCE	Settori non specificati 100%	ONG	484.658,64	290.795,18	290.795,18	-
	012618/01/9	"In Cibo Civitas: Empowerment. Actions, Territory for a citizenship nourishing the future"	Settori non specificati 100%	ONG	694.371,15	416.622,69	416.622,69	-
	012618/02/0	GENER-ACTION 5. The new generations in ACTION for the Sustainable Development Goal 5	Settori non specificati 100%	ONG	299.955,24	179.973,14	179.973,14	-
	012618/02/1	The Water Code (TWC). Sustainable management of the world's water resources formula	Settori non specificati 100%	ONG	699.933,40	419.960,04	419.960,04	-
	012618/02/2	Zero in conduct: in-formative actions driven by young people, teachers and citizens to reduce environmental impact.	Settori non specificati 100%	ONG	627.711,36	376.626,82	376.626,82	-
	012618/02/4	HATING IS NOT A SPORT 2	Settori non specificati 100%	ONG	674.032,83	404.419,70	404.419,70	-
	012618/02/5	Cooperation: put it on the Agenda! - Mobilizing Youth and communities for Official sustainable Development Assistance	Settori non specificati 100%	ONG	699.921,00	419.952,60	419.952,60	-

Ente finanziatore	N° Progetto	Progetto	Settore	Ente realizzatore	Impegnato	Erogato	Grant Equivalent	Rientri
	012618/02/6	CLIC - Climate and Citizenship. Digital and participatory paths for the new generations in defence of the climate	Settori non specificati 100%	ONG	326.007,00	195.604,20	195.604,20	-
	012618/02/7	A whole different story - new narrative frames against discrimination and hatred	Settori non specificati 100%	ONG	700.000,00	420.000,00	420.000,00	-
	012618/02/8	ENERGY – Taking action at school for the environment	Settori non specificati 100%	ONG	691.771,00	415.062,60	415.062,60	-
	012618/02/9	Changemakers for Climate Justice. Youth in action for climate justice	Settori non specificati 100%	ONG	597.281,49	358.368,89	358.368,89	-
	012618/03/0	Let's TEST us for the future: Territories and Students for new ecological Citizenship	Settori non specificati 100%	ONG	537.730,00	322.638,00	322.638,00	-
	012618/03/1	Green Mindset: schools as a laboratory for adopting green and eco-sustainable behaviors and promoting in the new generations skills and awareness on	Settori non specificati 100%	ONG	698.849,10	419.309,46	419.309,46	-
	012618/03/2	Butterfly Effect - Changing words to change the world	Settori non specificati 100%	ONG	691.200,00	414.720,00	414.720,00	-
	012618/03/3	Concrete Actions, Light Footprints: educating for transition	Settori non specificati 100%	ONG	634.545,00	380.727,00	380.727,00	-
	012618/03/5	CHALLENGE Call to Action of the New Ecological Generations for a local and national agroecological change	Settori non specificati 100%	ONG	681.191,53	408.714,92	408.714,92	-
	012618/03/6	NOW! Organise, Reflect, Act. Schools and young people activated to fight climate change	Settori non specificati 100%	ONG	567.465,95	340.479,57	340.479,57	-
	012618/03/7	Green it up! Youth and educational communities for the ecological transition	Settori non specificati 100%	ONG	698.772,03	419.263,22	419.263,22	-
	012618/04/0	Rondine Section	Settori non specificati 100%	ONG	654.840,00	392.904,00	392.904,00	-
	012618/04/1	BLUE COMMUNITIES Young promoters of communities for the protection of water	Settori non specificati 100%	ONG	648.500,18	389.100,11	389.100,11	-
	012618/04/2	#DiversaMente – Youth against discrimination	Settori non specificati 100%	ONG	697.999,50	418.799,70	418.799,70	-
	012619/01/0	2022 – Support to the Women's Peace and Humanitarian Fund (UNDP/UNWOMEN)	Auto umanitario 70%; Governance, pace, diritti, altri servizi sociali 30%	OO.II.	2.000.000,00	2.000.000,00	2.000.000,00	-
	012646/01/0	VOLUNTARY CONTRIBUTION UNINIDO	Multisetoriale, altri settori 100%	OO.II.	456.520,00	456.520,00	456.520,00	-
	012649/01/0	Contribution to UNDRR for Supporting Pacific Small Island Developing States (SIDS) on Anticipatory Action	Auto umanitario 100%	OO.II.	600.000,00	600.000,00	600.000,00	-
	012670/01/0	Initiative for visibility and awareness activities on development cooperation issues related to the 2030 Agenda and GCE	Settori non specificati 100%	PA	411.100,00	213.000,00	213.000,00	-
MAECI-DGDP	(vuoto)	Contribution to ICCROM	Settori non specificati 100%	OO.II.	131.421,00	131.421,00	131.421,00	-
MASE		22 GLOBAL BIOENERGY PARTNERSHIP (VIII ADDENDUM)	Ambiente ed energia 100%	OO.II.	1.003.856,00	1.003.856,00	1.003.856,00	-
	2021/1	AOSIS fellowship programme 2022-2024	Istruzione 100%	Paese beneficiario	361.220,00	361.220,00	361.220,00	-
	2021/2	Contribution to the Multi-Partner Trust Fund Building a Strategy for Financing the 2030 Agenda	Ambiente ed energia 100%	OO.II.	6.990.000,00	6.990.000,00	6.990.000,00	-
	2022/01	Contribution to the Secretariat of the United Nations on Climate Change (UNFCCC), for the first year of the "Youth4Capacity" programme	Ambiente ed energia 100%	OO.II.	500.000,00	500.000,00	500.000,00	-
	2022/03	Voluntary contribution to the 2022 workplan of the Convention on Environmental Impact Assessment in a Transboundary Context (Espoo Convention)	Ambiente ed energia 100%	OO.II.	60.000,00	60.000,00	60.000,00	-

Ente finanziatore	N° Progetto	Progetto	Settore	Ente realizzatore	Impegnato	Erogato	Grant Equivalent	Rientri
	2022/04	Contribution to the Trust Fund of the Aarhus Convention	Ambiente ed energia 100%	OO.II.	110.000,00	110.000,00	110.000,00	-
	2022/05	Contribution to the Trust Fund of the Aarhus Convention-Protocol on pollutant release and transfer registers	Ambiente ed energia 100%	OO.II.	10.000,00	10.000,00	10.000,00	-
	2022/06	Additional contribution to the Trust Fund of the Aarhus Convention - Independent Special Rapporteur	Ambiente ed energia 100%	OO.II.	34.000,00	34.000,00	34.000,00	-
	(vuoto)	Energy Sector Management Assistance Program Umbrella 2.0 Multi-Donor Trust Fund	Ambiente ed energia 100%	OO.II.	3.000.000,00	3.000.000,00	3.000.000,00	-
		FOSTERING INTERNATIONAL PARTNERSHIPS BETWEEN COMPANIES AND/OR INSTITUTIONS OPERATING IN THE ENERGY AND ENVIRONMENT SECTORS	Multisetoriale, altri settori 50%	OO.II.	-	812.900,00	812.900,00	-
		Mandatory contribution to the Secretariat of the UNFCCC for the International Transaction Log	Ambiente ed energia 100%	OO.II.	63.122,00	63.122,00	63.122,00	-
		Support to the Environment Fund of the United Nations Environment Programme	Ambiente ed energia 100%	OO.II.	3.276.575,60	3.276.575,60	3.276.575,60	-
		UNFCCC - United Nations Framework Convention on Climate Change and Kyoto Protocol contribution for the year 2022	Ambiente ed energia 100%	OO.II.	100.000,00	100.000,00	100.000,00	-
		UNCCD - CREATING LANDS OF OPPORTUNITY: TRANSFORMING LIVELIHOODS THROUGH LANDSCAPE RESTORATION IN THE SAHEL	Ambiente ed energia 100%	OO.II.	2.500.000,00	2.500.000,00	2.500.000,00	-
		UNEP/IMAP - Contribution to the Barcelona Convention	Ambiente ed energia 100%	OO.II.	1.476.573,00	1.476.573,00	1.476.573,00	-
MEF	ADM20221	ITALIAN CONTRIBUTION TO WORLD CUSTOMS ORGANIZATION - CUSTOMS CO-OPERATION FUND BUDGET	Settori non specificati 100%	OO.II.	362.343,00	362.343,00	362.343,00	-
	DF20221	Annual contribution to the OECD Global Relations Programme	Governance, pace, diritti, altri servizi sociali 100%	OO.II.	25.000,00	25.000,00	25.000,00	-
	DT2022AMM	Administrative costs	Costi amministrativi 100%	PA	1.440.035,49	1.440.035,49	1.440.035,49	-
	DTDIR2II20221	Drafting and forwarding of the weekly Newsletter on debt management activities.	Governance, pace, diritti, altri servizi sociali 100%	PA	48.176,00	48.176,00	48.176,00	-
	DTDIR2II20222	Management of the Public Debt Management Network website www.publicdebt.net.org	Governance, pace, diritti, altri servizi sociali 100%	PA	213.040,00	213.040,00	213.040,00	-
	DTDIR4VII202203	CONTRIBUTION TO THE PANDEMIC FUND	Alto umanitario 100%	OO.II.	100.000.000,00	100.000.000,00	100.000.000,00	-
	GDF-OCSE 20221	OECD Foundation Programme - Progetto MENA (Middle East North Africa) "Conducting Financial Investigations"	Governance, pace, diritti, altri servizi sociali 100%	OO.II.	76.000,00	76.000,00	76.000,00	-
Min Interno	2022/01	Interpreting and operating costs of the determining authority for asylum	Alto ai rifugiati 100%	PA	8.078.445,00	8.078.445,00	8.078.445,00	-
	2022/06	Resettlement programme	Alto ai rifugiati 100%	PA	620.000,00	-	-	-
	2022/07	Return and reintegration	Alto ai rifugiati 100%	PA	-	280.144,00	280.144,00	-
	(vuoto)	Reception of asylum seekers ultimately accepted in the first 12 months of presence in Italy	Alto ai rifugiati 100%	PA	466.406.108,06	466.406.108,06	466.406.108,06	-
		Reception of asylum seekers ultimately rejected	Alto ai rifugiati 100%	PA	294.165.952,86	294.165.952,86	294.165.952,86	-
		Reception of unaccompanied minors seeking asylum in the first 12 months of presence in Italy	Alto ai rifugiati 100%	PA	31.713.937,50	31.713.937,50	31.713.937,50	-

Ente finanziatore	N° Progetto	Progetto	Settore	Ente realizzatore	Impegnato	Erogato	Grant Equivalent	Rientri
Min Università e Ricerca	2022/02	Mandatory contribution to ICTP	Istruzione 100%	Settore Privato	20.592.448,00	20.592.448,00	20.592.448,00	-
MAECI-DGAP	2022/19	WPS Forum – II Edition. Women, Peace, Security: "Bodies", "Communities", "Ecosystems", dismembered by conflicts, stitched up by women	Governance, pace, diritti, altri servizi sociali 100%	ONG	76.377,00	62.296,00	62.296,00	-
	2022/2	Italian contribution to the International Residual Mechanism for Criminal Tribunals (IRMCT)	Governance, pace, diritti, altri servizi sociali 100%	OO.II.	1.907.120,00	1.907.120,00	1.907.120,00	-
	2022/21	Women waving peace	Governance, pace, diritti, altri servizi sociali 100%	ONG	82.004,00	57.403,00	57.403,00	-
	2022/22	The role of women in the face of new international security challenges: a focus on Afghanistan and Ukraine	Governance, pace, diritti, altri servizi sociali 100%	Settore Privato	46.256,00	32.379,00	32.379,00	-
	2022/27	Women and Public Forces in Conflict and Post-Conflict Situations: Guidelines and Rules.	Governance, pace, diritti, altri servizi sociali 100%	Settore Privato	96.286,00	24.416,00	24.416,00	-
	(vuoto)	Italian voluntary contribution to the 2022 budget of the Organization for Security and Cooperation in Europe	Settori non specificati 100%	OO.II.	2.452.500,00	2.452.500,00	2.452.500,00	-
MAECI-DGMO	2019/04	Italian Contribution to the Ozone Layer Trust Fund of UNEP for the year 2021 and 2022	Ambiente ed energia 100%	OO.II.	21.913,00	21.913,00	21.913,00	-
	2020/3	Italian Contribution to the CCAML R for the year 2022	Acqua e igiene 100%	OO.II.	82.938,00	82.938,00	82.938,00	-
MAECI-DGCS	2022/III/02	GLOBAL DAYS - "I ACT" Italy&Irena Action Climate Toolkit Inspiring young leaders, dedicated to Piero Angela	Ambiente ed energia 100%	PA	68.037,00	68.037,00	68.037,00	-
		1 Administrative costs	Costi amministrativi 100%	PA	9.963.267,91	9.348.949,85	9.348.949,85	-
		5 UNICRI - OBLIGATORY CONTRIBUTION 2022	Settori non specificati 100%	OO.II.	464.811,00	464.811,00	464.811,00	-
		7 EPO - OBLIGATORY CONTRIBUTION 2022	Settori non specificati 100%	OO.II.	500.000,00	500.000,00	500.000,00	-
		9 UNICRI - OBLIGATORY CONTRIBUTION 2022	Settori non specificati 100%	OO.II.	77.469,00	77.469,00	77.469,00	-
		11 EFI - OBLIGATORY CONTRIBUTION 2022	Settori non specificati 100%	ONG	500.000,00	500.000,00	500.000,00	-
		18 BIOVERSIY INTERNATIONAL - OBLIGATORY CONTRIBUTION 2022	Settori non specificati 100%	Settore Privato	2.500.000,00	2.500.000,00	2.500.000,00	-
Developing countries, unspecified Totale					1.068.676.157,18	1.058.958.783,86	1.058.958.783,86	71.841,13
Totale complessivo					1.068.676.157,18	1.058.958.783,86	1.058.958.783,86	71.841,13

Crediti di Aiuto									
Paese	Ente finanziatore	N° progetto	Progetto	Settore	Ente realizzatore	Impegnato	Erogato	Grant Equivalent	Ricenti
Africa, regional									
	CDP Fondi propri	20502	credit facility to African Multilateral Development Bank TDB	Ambiente ed energia 34%; Multisetoriale, altri settori 66%	OO.II.	50.000.000,00	-	-	5.882.353,47
			credit facility to African Multilateral Development Bank TDB to support projects for mitigating the economic and social impact of the Covid-19	Sviluppo rurale, agricoltura e sicurezza alimentare 20%; Salute e politiche riproduttive 20%; Ambiente ed energia 20%; Multisetoriale, altri settori 40%	OO.II.	75.000.000,00	-	-	45.000.000,00
			New credit facility to African Multilateral Development Bank AFC to support climate change projects in the sectors of renewable energy, energy efficiency and sustainable infrastructure.	Ambiente ed energia 50%; Multisetoriale, altri settori 50%	OO.II/PPP/netw ork	100.000.000,00 225.000.000,00	100.000.000,00 100.000.000,00	11.404.200,00 11.404.200,00	50.882.353,47 50.882.353,47
Africa, regional Totale									
	CDP Fondi Terze Parti	100100	Phase II - hydraulic works for Oued El Harrach.	Acqua e igiene 100%	Paese beneficiario	-	-	-	158.851,17
		200300	Financing of goods and services for the realization of works for the section of the bypass in the landslide area in Algeri	Multisetoriale; altri settori 100%	Paese beneficiario	-	-	-	1.800.884,38
Algeria Totale									
	CDP Fondi Terze Parti	400700	Program of modernization and development of telecommunications in the province of Kwanza Sul.	Multisetoriale; altri settori 100%	Paese beneficiario	-	-	-	799.563,30
		2190200	Debt service suspension initiative - DSSI	Settori non specificati 100%	Paese beneficiario	16.833,64	-	-	5.606,96
		2190201	Debt Service Suspension Initiative - DSSI	Settori non specificati 100%	Paese beneficiario	-	-	-	840,41
Angola Totale									
	CDP Fondi Terze Parti	1400600	Improvement of agricultural mechanization in the Governorates of Mimya and El Fayoum	Sviluppo rurale, agricoltura e sicurezza alimentare 100%	Paese beneficiario	-	1.435.324,59	1.095.667,94	-
		9002800	Bilateral Swap Agreement 10/05/2012. Authorization Decree 16/07/2012	Debito 100%	Paese beneficiario	-	1.854.354,84	1.854.354,84	-
		9100800	Bilateral Swap Agreement 10/05/2012. Authorization Decree 16/07/2012	Debito 100%	Paese beneficiario	-	921.504,83	921.504,83	-
		9101100	Bilateral Swap Agreement 10/05/2012. Authorization Decree 16/07/2012	Debito 100%	Paese beneficiario	-	3.824.520,75	3.824.520,75	-
		9103300	Bilateral Swap Agreement 10/05/2012. Authorization Decree 16/07/2012	Debito 100%	Paese beneficiario	-	10.470.643,27	10.470.643,27	-
		9400800	Bilateral Swap Agreement 10/05/2012. Authorization Decree 16/07/2012	Debito 100%	Paese beneficiario	-	745.697,00	745.697,00	-
		9500200	Bilateral Swap Agreement 10/05/2012. Authorization Decree 16/07/2012	Debito 100%	Paese beneficiario	-	79.108,00	79.108,00	-
		9700100	Bilateral Swap Agreement 10/05/2012. Authorization Decree 16/07/2012	Debito 100%	Paese beneficiario	-	1.026.087,00	1.026.087,00	-
		9700101	Program to support small and medium enterprises. Bilateral Swap Agreement 10/05/2012. Authorization Decree 16/07/2012	Multisetoriale; altri settori 100%	Paese beneficiario	-	-	-	303.351,84
		9700102	Program to support small and medium enterprises through the local banking system. Bilateral Swap Agreement 10/05/2012. Authorization Decree 16/07/2012	Debito 100%	Paese beneficiario	-	301.001,00	301.001,00	-
		9790400	Bilateral Swap Agreement 10/05/2012. Authorization Decree 16/07/2012	Multisetoriale; altri settori 100%	Paese beneficiario	-	-	-	557.409,59
		9790401	Bilateral Swap Agreement 22/05/2011. Authorization Decree 06/04/2012	Debito 100%	Paese beneficiario	-	2.287.861,60	2.287.861,60	-
		9790402	Bilateral Swap Agreement 22/05/2011. Authorization Decree 06/04/2012	Debito 100%	Paese beneficiario	-	4.169.277,15	4.169.277,15	-

Paese	Ente finanziatore	N° progetto	Progetto	Settore	Ente realizzatore	Impegnato	Erogato	Grant Equivalent	Rientri
			PRD - Paris Club 25/05/1991 - Bilateral Agreement 27/01/1994	Settori non specificati 100%	Paese beneficiario	-	-	-	3.220.701,30
			Bilateral Swap Agreement 10/05/2012. Authorization Decree 9900200 16/07/2012	Debito 100%	Paese beneficiario	-	724.384,00	724.384,00	-
			Technical assistance, maintenance, supervision, training and spare parts for thermal power plant of Assiut	Ambiente ed energia 100%	Paese beneficiario	-	-	-	220.764,84
			Bilateral Swap Agreement 10/05/2012. Authorization Decree 9900900 16/07/2012	Debito 100%	Paese beneficiario	-	50.609,00	50.609,00	-
			Implementation of a program for the development of small enterprises	Multisetoriale; altri settori 100%	Paese beneficiario	-	-	-	15.353,74
			9900901 Credit line for Egyptian SMEs - Social Fund for Development (SFD)	Multisetoriale; altri settori 100%	Paese beneficiario	-	27.890.373,03	27.890.373,03	4.508.057,51
Egypt Totale									
Eswatini			Financing of goods and services for the rehabilitation of the railway 2001100 Matsapa-Goba.	Multisetoriale; altri settori 100%	Paese beneficiario	-	-	-	524.497,36
Eswatini Totale									524.497,36
Ethiopia			500700 Gilgel Gibel II hydroelectric project co-financing.	Ambiente ed energia 100%	Paese beneficiario	-	-	-	22.000.174,47
			2000200 Italian Contribution to SDG PF - replenishment II	Salute e politiche riproduttive 100%	Paese beneficiario	10.000.000,00	-	-	22.000.174,47
Ethiopia Totale						10.000.000,00			22.000.174,47
Guinea			1600700 Support to National Health System of the Republic of Guinea	Salute e politiche riproduttive 100%	Paese beneficiario	-	1.664.520,14	1.406.900,69	-
Guinea Totale							1.664.520,14	1.406.900,69	-
Kenya			600500 Financing of the II phase of the agro-hydraulic Wei-Wei Sigor program. Malindi Integrated Social - Health Development Programme (MISHDP) 1800500 Phase II	Sviluppo rurale, agricoltura e sicurezza alimentare 100%	Paese beneficiario	-	1.386.564,77	1.257.259,29	-
			2190100 Debt service suspension initiative - DSSI 9700400 Mai Mahiu).	Multisetoriale; altri settori 100%	Paese beneficiario	6.395.373,00	-	-	-
			Destination and partial rehabilitation Limuru-Naivasha road (Naivasha-9700400 Mai Mahiu).	Settori non specificati 100%	Paese beneficiario	-	-	-	4.599,01
Kenya Totale						6.395.373,00	1.386.564,77	1.257.259,29	66.855,75
Mali			The project will provide drinking water to Bamako city, feeding additional 1.200.000 new users and improving the service to 350.000 users. The soft loan will finance two new pumping stations (Korofina)	Acqua e igiene 100%	Paese beneficiario	-	96.805,13	91.649,48	-
Mali Totale							96.805,13	91.649,48	-
Morocco			800 Integrated development program for SMEs in Morocco. Realization of a project concerning the provision of trains of 18 two-level trains plus 6 trains option to the Office National des Chemins de 300700 fer	Multisetoriale; altri settori 100%	Paese beneficiario	-	-	-	784.685,56
Morocco Totale									784.685,56
Mozambique			700401 Maputo city drainage system	Acqua e igiene 100%	Paese beneficiario	-	887.986,62	795.569,41	-
Mozambique Totale							887.986,62	795.569,41	-
Niger			Access to the markets and rural infrastructures in the Region of Tahoua	Sviluppo rurale, agricoltura e sicurezza alimentare 100%	Paese beneficiario	-	3.852.953,33	3.646.806,00	-
Niger Totale							3.852.953,33	3.646.806,00	-

Paese	Ente finanziatore	N° progetto	Progetto	Settore	Ente realizzatore	Impegnato	Erogato	Grant Equivalent	Rientri
Senegal	CDP Fondi Terze Parti	2100400	Faire l'Ecole Plus	Istruzione 100%	Paese beneficiario	10.000.000,00	-	-	-
Senegal Totale						10.000.000,00	-	-	-
Tunisia	CDP Fondi Terze Parti	502100	Construction of 3 controlled dumpings for municipal solid waste in the governorates of Mahdia, Tozeur and Zaghouan.	Acqua e igiene 100%	Paese beneficiario	-	3.476,91	2.947,49	-
	CDP Fondi Terze Parti	700700	Programme for supporting Tunisian SMEs.	Multisetoriale; altri settori 100%	Paese beneficiario	-	1.118.260,14	507.722,53	394.786,67
		800900	Financing to support public investment mainly in environmental, social, health, human resources and cultural heritage.	Commodity aid 100%	Paese beneficiario	-	734.684,52	601.508,99	-
		1100200	Programme in favour of SMEs	Multisetoriale; altri settori 100%	Paese beneficiario	-	3.575.032,34	3.245.736,11	-
		1600100	Programme to support the balance of payments	Commodity aid 100%	Paese beneficiario	-	9.208.559,29	8.891.701,97	-
Tunisia Totale						-	14.540.013,20	13.249.617,09	394.786,67
Zimbabwe	CDP Fondi Terze Parti	8201200	Construction of the Wankie II thermal power station.	Ambiente ed energia 100%	Paese beneficiario	-	-	-	78.611,73
Zimbabwe Totale						-	-	-	78.611,73
Americhe						251.412.206,64	150.419.216,22	59.402.718,34	85.934.031,98
America, regional									
	CDP Fondi propri	20580	credit facility to Latin American Multilateral Development Bank CAF to support green and climate change projects	Ambiente ed energia 34%; Multisetoriale, altri settori 66%	OO.II.	100.000.000,00	-	-	16.666.666,67
			New tranche of a credit facility to Latin American Multilateral Development Bank CAF to support green and climate change projects in the sectors of energy, transportation, urban development and sustainability	Ambiente ed energia 34%; Multisetoriale, altri settori 66%	OO.II.	100.000.000,00	-	-	8.333.333,33
America, regional Totale						200.000.000,00	-	-	25.000.000,00
Argentina	CDP Fondi Terze Parti	200500	Financing to SME's	Multisetoriale; altri settori 100%	Paese beneficiario	-	-	-	1.343.706,74
		200600	Financing of the local health sector.	Salute e politiche riproduttive 100%	Paese beneficiario	-	-	-	595.129,48
		200601	Support to Argentinean Public Health System	Salute e politiche riproduttive 100%	Paese beneficiario	-	3.476.628,80	2.637.381,04	93.612,33
		2290001	Rescheduling Bilateral Agreement signed on 19.1.2015. Authorization Decree 13.12.2016	Settori non specificati 100%	Paese beneficiario	-	46.657.030,10	-	-
		2290002	Rescheduling Bilateral Agreement signed on 19.1.2015. Authorization Decree 13.12.2016	Settori non specificati 100%	Paese beneficiario	-	31.692.150,62	-	-
		9301200	System for Synchronous Generators Hydroelectric Yacireta	Ambiente ed energia 100%	Paese beneficiario	-	-	-	1.821.290,34
Argentina Totale						-	81.825.809,52	2.637.381,04	3.853.738,89
Caribbean, regional									
	CDP Fondi Terze Parti	2203300	PROGRAMME TO SUPPORT SUSTAINABLE DEVELOPMENT PROJECTS IN THE CARIBBEAN COMMUNITY (CARICOM) COUNTRIES	Sviluppo rurale, agricoltura e sicurezza alimentare 100%	Paese beneficiario	50.000.000,00	-	-	-
Caribbean, regional Totale						50.000.000,00	-	-	-
Cuba	CDP Fondi Terze Parti	1790201	Bilateral Rescheduling and forgiveness agreement signed on 12/07/2016. Authorization decree 07/02/2017	Debito 100%	Paese beneficiario	-	961.707,00	961.707,00	-
Cuba Totale						-	961.707,00	961.707,00	-
Guyana	CDP Fondi Terze Parti	9800200	Rehabilitation, maintenance and construction of a drainage and irrigation system in the Mahalca, Mayacony and Albany.	Sviluppo rurale, agricoltura e sicurezza alimentare 100%	Paese beneficiario	-	-	-	174.672,78

Paese	Ente finanziatore	N° progetto	Progetto	Settore	Ente realizzatore	Impegnato	Erogato	Grant Equivalent	Rientri
Guayana Totale									
Honduras									
	CDP Fondi Terze Parti	300500	Construction of the water system of the Valley of Nacaome- phase 1	Acqua e igiene 100%	Paese beneficiario	-	-	-	174.672,78
		300900	Construction of the water system of the Valley of Nacaome-phase 2	Acqua e igiene 100%	Paese beneficiario	-	-	-	731.504,78
									14.935,32
									746.438,10
Honduras Totale									
Americhe Totale									
Asia e Oceania									
China (People's Republic of)									
	CDP Fondi Terze Parti	100200	Creation of municipal wastewater treatment plant in Gongbei (Zhuhai City) - China	Acqua e igiene 100%	Paese beneficiario	-	-	-	261.790,18
		300300	Financing of goods and services for the project Use of natural gas in Baoji.	Ambiente ed energia 100%	Paese beneficiario	-	-	-	246.325,72
		300400	Financing of goods and services for water supply project in Dafeng	Acqua e igiene 100%	Paese beneficiario	-	-	-	172.791,74
		500900	Providing biomedical technology and training to the county and district hospitals of the Western center provinces.	Salute e politiche riproduttive 100%	Paese beneficiario	-	-	-	6.592.220,54
		501000	Fighting pollution and sustainable use of natural resources.	Ambiente ed energia 100%	Paese beneficiario	-	-	-	10.800.305,51
		501100	Programs in the field of cultural heritage.	Governance, pace, diritti, altri servizi sociali 100%	Paese beneficiario	-	-	-	6.366.750,55
		9003700	Financing of goods and services for the construction of a pipe factory in Tianjin.	Multisetoriale; altri settori 100%	Paese beneficiario	-	-	-	6.843.151,56
		9700200	Financing of goods and services in support of small and medium enterprises in China.	Multisetoriale; altri settori 100%	Paese beneficiario	-	-	-	742.512,75
		9700201	Financing of goods and services in support of small and medium enterprises in China.	Multisetoriale; altri settori 100%	Paese beneficiario	-	-	-	210.652,57
		9700202	Financing of goods and services in support of small and medium enterprises in China.	Multisetoriale; altri settori 100%	Paese beneficiario	-	-	-	103.501,20
		9700205	Financing of goods and services in support of small and medium enterprises of China	Multisetoriale; altri settori 100%	Paese beneficiario	-	-	-	292.708,81
		9700700	Implementation of a rural telecommunications project in Sichuan Province.	Multisetoriale; altri settori 100%	Paese beneficiario	-	-	-	994.302,50
		9900100	Water supply in Jingning County.	Acqua e igiene 100%	Paese beneficiario	-	-	-	310.900,84
		9900300	Construction of the sewage plant of the city of Dai at Dayutian.	Multisetoriale; altri settori 100%	Paese beneficiario	-	-	-	181.369,02
		9900600	Wastewater treatment and processing of solid waste of a meat processing plant	Acqua e igiene 100%	Paese beneficiario	-	-	-	100.635,44
China (People's Republic of) Totale									34.219.818,92
India									
	CDP Fondi Terze Parti	9900500	Supply of goods and services for the development of Indian small and medium companies.	Multisetoriale; altri settori 100%	Paese beneficiario	-	-	-	50.149,22
India Totale									50.149,22
Pakistan									
	CDP Fondi Terze Parti	190702	Bilateral Swap Agreement 04/11/2006. Authorization Decree 14/06/2007	Debito 100%	Paese beneficiario	-	3.427.773,00	3.427.773,00	-
Pakistan Totale									
Viet Nam									
	CDP Fondi Terze Parti	800300	Construction of a new sewer system with sewage treatment plant in the village of Nui Thanh, Quang Nam province	Acqua e igiene 100%	Paese beneficiario	-	1.336.960,16	1.207.065,84	-
		800500	Binh Thuan water sector project	Acqua e igiene 100%	Paese beneficiario	-	172.524,56	155.741,72	-
		1100400	Support program for health services in selected areas of the central regions of Vietnam and the Hue Medical University	Salute e politiche riproduttive 100%	Paese beneficiario	-	1.121.417,54	1.018.123,77	-
		1300600	Thay Minh wastewater collection and treatment system project, phase 1	Acqua e igiene 100%	Paese beneficiario	-	421.269,60	349.362,67	-

Paese	Ente finanziatore	N° progetto	Progetto	Settore	Ente realizzatore	Impegnato	Erogato	Grant Equivalent	Rientri
Viet Nam Totale							3.052.171,86	2.730.294,00	-
Asia e Oceania Totale							6.479.944,86	6.158.067,00	34.269.968,14
Balcani e Medio Oriente									
Albania									
	CDP Fondi Terze Parti	400900	Program for the restructuring and equipping of five polyclinics in cities of Tirana, Gjirokastra, Korca and Peshkopi.	Salute e politiche riproduttive 100%	Paese beneficiario	-	97.738,35	79.977,34	-
		401000	Solid Waste Management Program in Tirana.	Acqua e igiene 100%	Paese beneficiario	-	972.177,98	795.513,80	-
		1200200	Supporting Albanian Agricultural sector through improving the Olive Oil alimentare 100%	Sviluppo rurale, agricoltura e sicurezza alimentare 100%	Paese beneficiario	-	248.080,00	173.965,11	-
		1200300	Supporting Albanian Agricultural sector through strengthening the Agriculture and Rural Development Agency	Sviluppo rurale, agricoltura e sicurezza alimentare 100%	Paese beneficiario	-	179.212,80	125.672,26	-
		1600500	Vocational Education and Training through Innovation Program	Istruzione 100%	Paese beneficiario	-	692.705,27	413.966,90	-
Albania Totale							2.189.914,40	1.589.095,41	-
Bosnia and Herzegovina									
	CDP Fondi Terze Parti	9890201	PRD - Paris Club 28/10/1998 - Bilateral Agreement 03/03/2000	Settori non specificati 100%	Paese beneficiario	-	-	-	30.159,38
		9890202	PRD - Paris Club 28/10/1998 - Bilateral Agreement 03/03/2000	Settori non specificati 100%	Paese beneficiario	-	-	-	13.188,58
Bosnia and Herzegovina Totale									43.347,96
Iraq									
	CDP Fondi Terze Parti	801100	Programme for rebuilding Iraq agricultural sector, promoting the related services and revitalising the private sector	Sviluppo rurale, agricoltura e sicurezza alimentare 100%	Paese beneficiario	-	796.149,22	425.052,13	-
Iraq Totale							796.149,22	425.052,13	-
Jordan									
	CDP Fondi Terze Parti	200	Bilateral Swap Agreement 22/05/2011 - Authorization Decree 06/04/2012	Debito 100%	Paese beneficiario	-	11.323.316,00	11.323.316,00	-
		300200	Renovation and rehabilitation of the water pipeline in Amman.	Acqua e igiene 100%	Paese beneficiario	-	-	-	840.976,96
		300800	Bilateral Swap Agreement 22/05/2011 - Authorization Decree 06/04/2012	Debito 100%	Paese beneficiario	-	4.585.462,00	4.585.462,00	-
		501700	Water pipeline in Amman - Phase II.	Acqua e igiene 100%	Paese beneficiario	-	-	-	584.920,12
Jordan Totale							16.564.083,41	16.184.663,54	1.425.897,08
Kosovo									
	CDP Fondi Terze Parti	1700800	Enhancing Higher Learning Technical Institutions in Tanzania to Contribute in Achieving Sustainable Development Goals	Istruzione 100%	Paese beneficiario	19.790.400,00	-	-	-
Kosovo Totale						19.790.400,00	-	-	-
Lebanon									
	CDP Fondi Terze Parti	600900	Jbel Caza Water and Wastewater Project	Acqua e igiene 100%	Paese beneficiario	-	1.446.116,25	1.146.100,63	-
		1500600	Construction of a wastewater treatment plant and a wastewater conveyance system including a period of operation and maintenance	Acqua e igiene 100%	Paese beneficiario	-	912.109,58	779.239,84	-
Lebanon Totale							2.358.225,83	1.925.340,47	-
Montenegro									
	CDP Fondi Terze Parti	690301	PRD - Paris Club 28/12/2001 - Bilateral Agreement 04/12/2006	Settori non specificati 100%	Paese beneficiario	-	-	-	51.716,05
Montenegro Totale									51.716,05
North Macedonia									
	CDP Fondi Terze Parti	9800300	Commodity aid - balance of payments.	Commodity aid 100%	Paese beneficiario	-	-	-	56.666,86

PAGINA BIANCA

RISULTANZE ECONOMICHE
(Articolo 36, comma 5, della legge n. 196 del 2009)
MINISTERO DEGLI AFFARI ESTERI
E DELLA COOPERAZIONE INTERNAZIONALE

Nel presente allegato sono rappresentati i costi che l'amministrazione ha sostenuto nel 2022, distinti per destinazione (Missioni-Programmi), per natura dei costi (voci del Piano dei conti) e per responsabilità organizzativa (Centri di responsabilità amministrativa).

Di seguito si riporta l'elenco delle Tavole e una sintetica descrizione del loro contenuto.

Riepilogo dei costi per natura

Dettaglio dei costi del consuntivo 2022 al primo livello del piano dei conti, con percentuale sul totale costi dell'Amministrazione

Analisi dei costi per missione e programma

Dettaglio degli anni persona, dei costi propri e dei contributi concessi, distinti per missioni e programmi, con le relative incidenze percentuali

Incidenza dei programmi in % sui costi propri (grafico)

Esposizione in forma grafica l'incidenza dei costi propri dei programmi sul totale dei costi dell'Amministrazione

Confronto con il budget rivisto dei costi propri per missione e programma

Confronto dei costi propri rilevati nel 2022 distinti per missioni e per programmi, con relative variazioni, assolute e percentuali

Analisi dei costi per struttura organizzativa e destinazione

Dettaglio per Nodo gerarchico, per missioni e per programmi degli anni persona, dei costi propri, dei contributi concessi e del totale costi rilevati nel 2022

Quadro degli indicatori per programma ed amministrazione

Esposizione, per ciascun programma, con riferimento ai costi propri dell'Amministrazione, le incidenze percentuali delle retribuzioni, dei costi di Acquisto di beni e servizi, delle sedi periferiche, nonché, con riferimento agli anni persona, il costo proprio medio, l'incidenza del personale sui programmi, del personale dirigente, del personale delle periferie ed il costo medio del personale

Confronto per natura dei costi con il budget rivisto 2022 ed il consuntivo 2021

Confronto dei costi sostenuti per il 2022 per le voci del primo livello del Piano dei conti, con i corrispondenti costi del budget rivisto 2022 e del consuntivo 2021, con le variazioni assolute e percentuali

Sintesi dei costi dell'anno 2022 per struttura organizzativa e per voce di costo del 1° livello del piano dei conti

Dettaglio dei costi propri sostenuti nel 2022 per Nodo gerarchico/Centro di costo e per il primo livello del Piano dei conti

Confronto con il budget rivisto dei costi medi delle retribuzioni ordinarie per struttura organizzativa

Esposizione il confronto degli anni persona rilevati per il 2022, dei costi delle retribuzioni ordinarie ed i relativi costi medi (rapporto fra costo delle retribuzioni ordinarie e anni persona) distinti per Nodo gerarchico, con i corrispondenti valori del budget rivisto 2022

Analisi delle retribuzioni ordinarie/straordinarie dell'anno per struttura organizzativa

Analizza l'incidenza delle strutture organizzative dell'Amministrazione sul totale degli anni persona e l'incidenza del lavoro straordinario sul totale delle retribuzioni dell'Amministrazione

Indicatori sintetici: confronto fra Nodi gerarchici per Amministrazione centrale

Esposizione per ciascun Nodo gerarchico dell'Amministrazione, l'incidenza percentuale dei costi propri sul totale costi, il numero delle missioni, il numero dei programmi, l'incidenza percentuale degli anni persona dei dirigenti e degli uffici periferici sul totale anni persona, delle retribuzioni e dei costi di Acquisto di beni e servizi sul totale dei costi propri, nonché il costo proprio medio per anno persona

Riconciliazione fra Consuntivo Economico e Rendiconto Generale dello Stato

Esposizione le principali poste rettificative e integrative necessarie per ricondurre i costi rilevati dall'amministrazione, distinti per missione e programma, ai corrispondenti pagamenti in c/competenza

RILEVAZIONE DEI COSTI DELL'ANNO 2022
MINISTERO DEGLI AFFARI ESTERI E DELLA COOPERAZIONE INTERNAZIONALE
Riepilogo dei costi per natura
(in Euro)

Piano dei Conti	Consuntivo 2022	% sul totale costi propri	% sul totale generale
Personale	701.239.643	72,23	19,30
Ributuzioni	296.522.854	30,54	8,16
Oneri sociali	87.041.135	8,96	2,40
Costi diversi del personale	317.675.654	32,72	8,74
Acquisto di beni e servizi	163.252.762	16,81	4,49
Godimento di beni terzi	38.635.281	3,98	1,06
Oneri diversi di gestione	32.019.391	3,30	0,88
Imposte dell'esercizio	25.186.506	2,59	0,69
Oneri straordinari	891.459	0,09	0,02
Ammortamenti e svalutazioni	9.676.277	1,00	0,27
Totale Costi Propri	970.901.319	100,00	26,72
Oneri finanziari	12.083		0,00
Contributi concessi in c/esercizio	2.459.819.183		67,71
Contributi concessi in c/investimenti	202.315.572		5,57
Totale Costi Contributi concessi	2.662.134.755		73,28
TOTALE GENERALE	3.633.048.157		100,00

RILEVAZIONE DEI COSTI DELL'ANNO 2022
MINISTERO DEGLI AFFARI ESTERI E DELLA COOPERAZIONE INTERNAZIONALE
Analisi dei costi per Missione e Programma
(in Euro)

Missioni/Programmi	ANNI PERSONA (A)	% sul totale generale Anni Persona (B= A/tot.A)	TOTALE COSTI PROPRI (C)	% sul totale generale costi propri (D=C/tot.C)	% sul totale costi (E=C/I)	TOTALE CONTRIBUTI CONCESSI (F)	% sul totale generale Contributi Concessi (G= F/tot.F)	% sul totale Costi (H=F/I)	TOTALE COSTI (I=C+H)	% sul totale generale costi (L= I/tot.I)
L'Italia in Europa e nel mondo	7.022	94,40	924.393.644	95,21	32,08	1.956.872.865	73,51	67,92	2.881.266.509	79,31
Protocollo internazionale	95	1,28	10.959.933	1,13	100,00				10.959.933	0,30
Cooperazione allo sviluppo	95	1,27	12.380.895	1,28	0,93	1.323.536.097	49,72	99,07	1.335.916.992	36,77
Cooperazione economica e relazioni internazionali	102	1,37	13.565.027	1,40	35,01	25.175.986	0,95	64,99	38.741.013	1,07
Promozione della pace e sicurezza internazionale	125	1,67	19.041.815	1,96	4,61	394.411.558	14,82	95,39	413.453.373	11,38
Integrazione europea	125	1,69	14.780.929	1,52	41,74	20.628.646	0,77	58,26	35.409.575	0,97
Italiani nel mondo e politiche migratorie	96	1,29	10.773.229	1,11	8,58	114.764.822	4,31	91,42	125.538.050	3,46
Presenza dello Stato all'estero tramite le strutture diplomatico-consolari	4.982	66,97	665.664.001	68,56	100,00	22.000	0,00	0,00	665.686.001	18,32
Rappresentanza all'estero e servizi ai cittadini e alle imprese	270	3,63	26.564.750	2,74	97,26	749.427	0,03	2,74	27.314.177	0,75
Coordinamento dell'Amministrazione in ambito internazionale	181	2,44	24.334.055	2,51	99,69	76.725	0,00	0,31	24.410.780	0,67
Sicurezza delle strutture in Italia e all'estero e controlli ispettivi.	151	2,03	16.131.718	1,66	100,00				16.131.718	0,44
Diplomazia pubblica e culturale	800	10,75	110.197.293	11,35	58,71	77.507.604	2,91	41,29	187.704.896	5,17
Servizi istituzionali e generali delle amministrazioni pubbliche	302	4,06	30.309.226	3,12	99,66	103.292	0,00	0,34	30.412.518	0,84
Indirizzo politico	127	1,70	13.610.828	1,40	100,00				13.610.828	0,37
Servizi e affari generali per le amministrazioni di competenza	175	2,36	16.698.399	1,72	99,39	103.292	0,00	0,61	16.801.690	0,46
Commercio internazionale ed internazionalizzazione del sistema produttivo	115	1,55	16.198.448	1,67	2,25	705.158.598	26,49	97,75	721.357.047	19,86
Sostegno all'internazionalizzazione delle imprese e promozione del made in Italy	115	1,55	16.198.448	1,67	2,25	705.158.598	26,49	97,75	721.357.047	19,86
TOTALE GENERALE (*)	7.439	100,00	970.901.319	100,00	26,72	2.662.134.755	100,00	73,28	3.633.036.074	100,00

(*) AL NETTO DI ONERI FINANZIARI

RILEVAZIONE DEI COSTI DELL'ANNO 2022
MINISTERO DEGLI AFFARI ESTERI E DELLA COOPERAZIONE INTERNAZIONALE
Incidenza dei Programmi in % sui costi propri

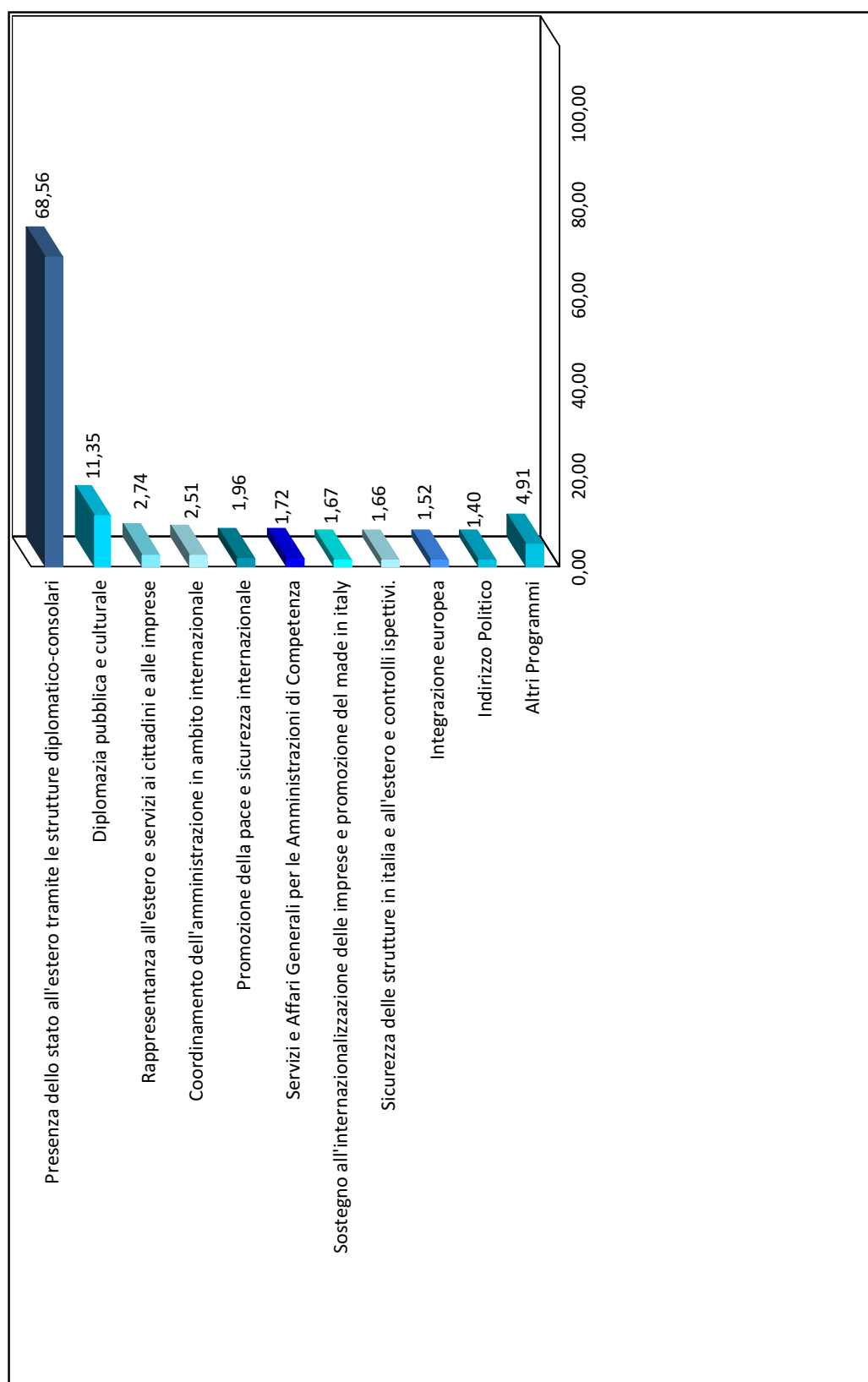

RILEVAZIONE DEI COSTI DELL'ANNO 2022
MINISTERO DEGLI AFFARI ESTERI E DELLA COOPERAZIONE INTERNAZIONALE
Confronto con il Budget Rivisto dei costi propri per Missione e Programma
(in Euro)

Missione/Programma	Consuntivo 2022 (A)	Budget rivisto 2022 (B)	Variazione (A-B)	Variazione % (A-B)/B
L'Italia in Europa e nel mondo	924.393.644	820.066.724	104.326.920	12,72
Protocollo internazionale	10.959.933	10.537.489	422.444	4,01
Cooperazione allo sviluppo	12.380.895	12.442.380	(61.485)	(0,49)
Cooperazione economica e relazioni internazionali	13.565.027	12.093.123	1.471.904	12,17
Promozione della pace e sicurezza internazionale	19.041.815	17.525.034	1.516.780	8,65
Integrazione europea	14.780.929	13.982.714	798.216	5,71
Italiani nel mondo e politiche migratorie	10.773.229	10.166.711	606.518	5,97
Presenza dello Stato all'estero tramite le strutture diplomatico-consolari	665.664.001	576.172.641	89.491.360	15,53
Rappresentanza all'estero e servizi ai cittadini e alle imprese	26.564.750	23.817.099	2.747.651	11,54
Coordinamento dell'Amministrazione in ambito internazionale	24.334.055	21.053.412	3.280.642	15,58
Sicurezza delle strutture in Italia e all'estero e controlli ispettivi.	16.131.718	9.994.156	6.137.562	61,41
Diplomazia pubblica e culturale	110.197.293	112.281.964	(2.084.671)	(1,86)
Servizi istituzionali e generali delle amministrazioni pubbliche	30.309.226	34.385.059	(4.075.832)	(11,85)
Indirizzo politico	13.610.828	13.484.130	126.698	0,94
Servizi e affari generali per le amministrazioni di competenza	16.698.399	20.900.929	(4.202.531)	(20,11)
Commercio internazionale ed internazionalizzazione del sistema produttivo	16.198.448	16.908.888	(710.439)	(4,20)
Sostegno all'internazionalizzazione delle imprese e promozione del made in Italy	16.198.448	16.908.888	(710.439)	(4,20)
TOTALE GENERALE	970.901.319	871.360.670	99.540.649	11,42

RILEVAZIONE DEI COSTI DELL'ANNO 2022
MINISTERO DEGLI AFFARI ESTERI E DELLA COOPERAZIONE INTERNAZIONALE
Analisi dei costi per struttura organizzativa e destinazione
(in Euro)

Nodi Gerarchici/Missioni/Programmi	Anni Persona (A)	% sul totale generale Anni Persona (B=A/tot.A)	Totale Costi Propri (C)	% sul totale generale Costi Propri (D=C/tot.C)	% sul totale Costi (E=C/I)	TOTALE CONTRIBUTI CONCESSI (F)	% sul totale generale Contributi Concessi (G=F/tot.F)	% sul totale Costi (H=F/I)	TOTALE COSTI (I=C+F)	% sul totale generale Costi (L=I/tot.I)
GABINETTO E UFFICI DI DIRETTA COLLABORAZIONE ALL'OPERA DEL MINISTRO	127	1,70	13.610.828	1,40	100,00				13.610.828	0,37
Servizi istituzionali e generali delle amministrazioni pubbliche	127	1,70	13.610.828	1,40	100,00				13.610.828	0,37
Indirizzo politico	127	1,70	13.610.828	1,40	100,00				13.610.828	0,37
SEGRETERIA GENERALE	181	2,44	24.334.055	2,51	99,69	76.725	0,00	0,31	24.410.780	0,67
L'Italia in Europa e nel mondo	181	2,44	24.334.055	2,51	99,69	76.725	0,00	0,31	24.410.780	0,67
Coordinamento dell'Amministrazione in ambito internazionale	181	2,44	24.334.055	2,51	99,69	76.725	0,00	0,31	24.410.780	0,67
CERIMONIALE DIPLOMATICO DELLA REPUBBLICA	95	1,28	10.959.933	1,13	100,00				10.959.933	0,30
L'Italia in Europa e nel mondo	95	1,28	10.959.933	1,13	100,00				10.959.933	0,30
Protocollo internazionale	95	1,28	10.959.933	1,13	100,00				10.959.933	0,30
ISPettorato Generale DEL MINISTERO E DEGLI UFFICI ALL'ESTERO	151	2,03	16.131.718	1,66	100,00				16.131.718	0,44
L'Italia in Europa e nel mondo	151	2,03	16.131.718	1,66	100,00				16.131.718	0,44
Sicurezza delle strutture in Italia e all'estero e controlli ispettivi.	151	2,03	16.131.718	1,66	100,00				16.131.718	0,44
DIREZIONE GENERALE PER LE RISORSE E L'INNOVAZIONE	270	3,63	26.564.750	2,74	97,26	749.427	0,03	2,74	27.314.177	0,75
L'Italia in Europa e nel mondo	270	3,63	26.564.750	2,74	97,26	749.427	0,03	2,74	27.314.177	0,75
Rappresentanza all'estero e servizi ai cittadini e alle imprese.	270	3,63	26.564.750	2,74	97,26	749.427	0,03	2,74	27.314.177	0,75
DIREZIONE GENERALE PER L'AMMINISTRAZIONE, L'INFORMATICA E LE COMUNICAZIONI	211	2,84	21.017.074	2,16	99,51	103.292	0,00	0,49	21.120.366	0,58
L'Italia in Europa e nel mondo	36	0,48	4.318.676	0,44	100,00				4.318.676	0,12
Presenza dello Stato all'estero tramite le strutture diplomatico-consolari	36	0,48	4.318.676	0,44	100,00				4.318.676	0,12
Servizi istituzionali e generali delle amministrazioni pubbliche	175	2,36	16.698.399	1,72	99,39	103.292	0,00	0,61	16.801.690	0,46
Servizi e affari generali per le amministrazioni di competenza	175	2,36	16.698.399	1,72	99,39	103.292	0,00	0,61	16.801.690	0,46
DIREZIONE GENERALE PER LA COOPERAZIONE ALLO SVILUPPO	95	1,27	12.380.895	1,28	0,93	1.323.536.097	49,72	99,07	1.335.916.992	36,77
L'Italia in Europa e nel mondo	95	1,27	12.380.895	1,28	0,93	1.323.536.097	49,72	99,07	1.335.916.992	36,77
Cooperazione allo sviluppo	95	1,27	12.380.895	1,28	0,93	1.323.536.097	49,72	99,07	1.335.916.992	36,77

RILEVAZIONE DEI COSTI DELL'ANNO 2022
MINISTERO DEGLI AFFARI ESTERI E DELLA COOPERAZIONE INTERNAZIONALE
Analisi dei costi per struttura organizzativa e destinazione
(in Euro)

Nodi Gerarchici/Missioni/Programmi	Anni Persona (A)	% sul totale generale Anni Persona (B=A/tot.A)	Totale Costi Propri (C)	% sul totale generale Costi Propri (D=C/tot.C)	% sul totale Costi (E=C/I)	TOTALE CONTRIBUTI CONCESSI (F)	% sul totale generale Contributi Concessi (G=F/tot.F)	% sul totale Costi (H=F/I)	TOTALE COSTI (I=C+F)	% sul totale generale Costi (L=I/tot.I)
DIREZIONE GENERALE PER LA PROMOZIONE DEL SISTEMA PAESE	115	1,55	16.198.448	1,67	2,25	705.158.598	26,49	97,75	721.357.047	19,86
Commercio internazionale ed internazionalizzazione del sistema produttivo	115	1,55	16.198.448	1,67	2,25	705.158.598	26,49	97,75	721.357.047	19,86
Sostegno all'internazionalizzazione delle imprese e promozione del made in Italy	115	1,55	16.198.448	1,67	2,25	705.158.598	26,49	97,75	721.357.047	19,86
DIREZIONE GENERALE PER GLI ITALIANI ALL'ESTERO E LE POLITICHE MIGRATORIE	96	1,29	10.773.229	1,11	8,58	114.764.822	4,31	91,42	125.538.050	3,46
L'Italia in Europa e nel mondo	96	1,29	10.773.229	1,11	8,58	114.764.822	4,31	91,42	125.538.050	3,46
Italiani nel mondo e politiche migratorie	96	1,29	10.773.229	1,11	8,58	114.764.822	4,31	91,42	125.538.050	3,46
DIREZIONE GENERALE PER GLI AFFARI POLITICI E DI SICUREZZA	125	1,67	19.041.815	1,96	4,61	394.411.558	14,82	95,39	413.453.373	11,38
L'Italia in Europa e nel mondo	125	1,67	19.041.815	1,96	4,61	394.411.558	14,82	95,39	413.453.373	11,38
Promozione della pace e sicurezza internazionale	125	1,67	19.041.815	1,96	4,61	394.411.558	14,82	95,39	413.453.373	11,38
DIREZIONE GENERALE PER LA MONDIALIZZAZIONE E LE QUESTIONI GLOBALI	102	1,37	13.565.027	1,40	35,01	25.175.986	0,95	64,99	38.741.013	1,07
L'Italia in Europa e nel mondo	102	1,37	13.565.027	1,40	35,01	25.175.986	0,95	64,99	38.741.013	1,07
Cooperazione economica e relazioni internazionali	102	1,37	13.565.027	1,40	35,01	25.175.986	0,95	64,99	38.741.013	1,07
DIREZIONE GENERALE PER L'EUROPA E LA POLITICA COMMERCIALE INTERNAZIONALE	125	1,69	14.780.929	1,52	41,74	20.628.646	0,77	58,26	35.409.575	0,97
L'Italia in Europa e nel mondo	125	1,69	14.780.929	1,52	41,74	20.628.646	0,77	58,26	35.409.575	0,97
Integrazione europea	125	1,69	14.780.929	1,52	41,74	20.628.646	0,77	58,26	35.409.575	0,97
DIREZIONE GENERALE PER LA DIPLOMAZIA PUBBLICA E CULTURALE	800	10,75	110.197.293	11,35	58,71	77.507.604	2,91	41,29	187.704.896	5,17
L'Italia in Europa e nel mondo	800	10,75	110.197.293	11,35	58,71	77.507.604	2,91	41,29	187.704.896	5,17
Diplomazia pubblica e culturale	800	10,75	110.197.293	11,35	58,71	77.507.604	2,91	41,29	187.704.896	5,17
RETE ESTERA	4.946	66,49	661.345.325	68,12	100,00	22.000	0,00	0,00	661.367.325	18,20
L'Italia in Europa e nel mondo	4.946	66,49	661.345.325	68,12	100,00	22.000	0,00	0,00	661.367.325	18,20
Presenza dello Stato all'estero tramite le strutture diplomatico-consolari	4.946	66,49	661.345.325	68,12	100,00	22.000	0,00	0,00	661.367.325	18,20
TOTALE GENERALE	7.439	100,00	970.901.319	100,00	26,72	2.662.134.755	100,00	73,28	3.633.036.074	100,00

RILEVAZIONE DEI COSTI DELL'ANNO 2022
MINISTERO DEGLI AFFARI ESTERI E DELLA COOPERAZIONE INTERNAZIONALE
Quadro degli indicatori per Programma e Amministrazione

Programma	Incidenza % Costo retribuzioni sui Costi propri	Incidenza % Acquisto beni e servizi sui Costi propri	Costo proprio medio per aa/p	Incidenza % Costi propri periferie / Costi propri	Incidenza % aa/p del Programma su Tot. aa/p	Incidenza % aa/p Personale dirigente sul Tot. aa/p	Incidenza % aa/p Periferie / aa/p Totali	Costo medio del Personale
Protocollo internazionale	44,24	33,14	115.538		1,28	15,16		65.640
Cooperazione allo sviluppo	52,53	23,62	130.614		1,27	33,27		88.433
Cooperazione economica e relazioni internazionali	54,57	21,62	132.899		1,37	39,68		93.485
Promozione della pace e sicurezza internazionale	54,09	22,66	152.897		1,67	55,62		106.610
Integrazione europea	59,13	16,03	117.842		1,69	34,35		89.807
Italiani nel mondo e politiche migratorie	54,30	21,63	111.883		1,29	29,54		78.305
Presenza dello Stato all'estero tramite le strutture diplomatico-consolari	25,38	15,60	133.611	99,35	66,97	12,38	99,28	43.997
Rappresentanza all'estero e servizi ai cittadini e alle imprese	52,37	23,07	98.271		3,63	17,69		66.273
Coordinamento dell'Amministrazione in ambito internazionale	43,23	30,66	134.316		2,44	27,40		74.930
Sicurezza delle strutture in Italia e all'estero e controlli ispettivi.	43,01	16,49	107.045		2,03	10,23		59.495
Diplomazia pubblica e culturale	28,64	7,76	137.785		10,75	9,25		51.118
Sostegno all'internazionalizzazione delle imprese e promozione del made in Italy	41,78	40,81	140.783		1,55	26,04		75.858
Indirizzo politico	49,13	27,66	107.570		1,70	19,38		68.125
Servizi e affari generali per le amministrazioni di competenza	45,34	34,16	95.294		2,36	2,00		53.912

RILEVAZIONE DEI COSTI DELL'ANNO 2022
MINISTERO DEGLI AFFARI ESTERI E DELLA COOPERAZIONE INTERNAZIONALE
Confronto per natura dei costi con il Budget rivisto 2022 ed il Consuntivo 2021
(in Euro)

Piano dei conti	Consuntivo 2022 (A)	Budget Rivisto 2022 (B)	Consuntivo 2021 (C)	Variazione (A - B)	Variazione % (A - B)/B	Variazione (A - C)	Variazione % (A - C)/C
Personale	701.239.643	688.221.532	689.204.044	13.018.111	1,89	12.035.598	1,75
Retribuzioni	2.96.522.854	298.885.959	286.090.130	(2.363.104)	(0,79)	10.432.725	3,65
Oneri sociali	87.041.135	88.062.245	84.242.128	(1.021.111)	(1,16)	2.799.007	3,32
Costi diversi del personale	317.675.654	301.273.328	318.871.787	16.402.326	5,44	(1.196.133)	(0,38)
Acquisto di beni e servizi	163.252.762	112.048.836	93.600.851	51.203.926	45,70	69.651.911	74,41
Godimento di beni terzi	38.635.281	31.455.807	35.440.426	7.179.474	22,82	3.194.855	9,01
Oneri diversi di gestione	32.019.391	3.666.828	3.940.011	28.352.563	773,22	28.079.380	712,67
Imposte dell'esercizio	25.186.506	25.398.694	24.312.962	(212.188)	(0,84)	873.544	3,59
Oneri straordinari	891.459	1.119.754	933.579	(228.295)	(20,39)	(42.120)	(4,51)
Ammortamenti e svalutazioni	9.676.277	9.449.220	34.542.085	227.057	2,40	(24.865.808)	(71,99)
Totale Costi Propri	970.901.319	871.360.670	881.973.958	99.540.649	11,42	88.927.361	10,08
Oneri finanziari	12.083		25.915	12.083	0,00	(13.832)	(53,38)
Contributi concessi in c/esercizio	2.459.819.183	2.291.849.708	3.187.895.814	167.969.475	7,33	(728.076.631)	(22,84)
Contributi concessi in c/investimenti	202.315.572	213.300.000	89.157.019	(10.984.428)	(5,15)	113.158.553	126,92
Totale Contributi concessi	2.662.134.755	2.505.149.708	3.277.052.833	156.985.047	6,27	(614.918.078)	(18,76)
TOTALE GENERALE	3.633.048.157	3.376.510.378	4.159.052.706	256.537.779	7,60	(526.004.549)	(12,65)

RILEVAZIONE DEI COSTI DELL'ANNO 2022
MINISTERO DEGLI AFFARI ESTERI E DELLA COOPERAZIONE INTERNAZIONALE
Sintesi dei costi dell'anno 2022 per struttura organizzativa e per voce di costo del 1° livello del piano dei conti
(in Euro)

Nodi gerarchici/CdC	TOTALE COSTI	PERSONALE (% sul tot. Costi)	ACQUISTI DI BENI E SERVIZI (% sul tot. Costi)	GODIMENTO DI BENI TERZI (% sul tot. Costi)	ONERI DIVERSI DI GESTIONE (% sul tot. Costi)	IMPOSTE DELL' ESERCIZIO (% sul tot. Costi)	ONERI STRAORDINARI (% sul tot. Costi)	AMMORTAMENTI (% sul tot. Costi)
GABINETTO E UFFICI DI DIRETTA COLLABORAZIONE ALL'OPERA DEL MINISTRO	13.610.828	8.707.346 (63,97%)	3.764.633 (27,66%)	66.163 (0,49%)	87.348 (0,64%)	568.429 (4,18%)		416.909 (3,06%)
Gabinetto e uffici di diretta collaborazione all'opera del Ministro	13.299.058	8.521.203 (64,07%)	3.668.867 (27,59%)	65.082 (0,49%)	83.581 (0,63%)	556.343 (4,18%)		403.982 (3,04%)
Organismo indipendente di valutazione della performance	311.770	186.143 (59,71%)	95.766 (30,72%)	1.081 (0,35%)	3.767 (1,21%)	12.085 (3,88%)		12.927 (4,15%)
SEGRETERIA GENERALE	24.334.055	13.664.449 (56,15%)	7.460.650 (30,66%)	540.959 (2,22%)	214.484 (0,88%)	893.916 (3,67%)	890.780 (3,66%)	668.816 (2,75%)
Segreteria generale	24.334.055	13.664.449 (56,15%)	7.460.650 (30,66%)	540.959 (2,22%)	214.484 (0,88%)	893.916 (3,67%)	890.780 (3,66%)	668.816 (2,75%)
CERIMONIALE DIPLOMATICO DELLA REPUBBLICA	10.959.933	6.308.901 (57,56%)	3.632.410 (33,14%)	288.463 (2,63%)	48.473 (0,44%)	412.001 (3,76%)		269.685 (2,46%)
Cerimoniale diplomatico della Repubblica	10.959.933	6.308.901 (57,56%)	3.632.410 (33,14%)	288.463 (2,63%)	48.473 (0,44%)	412.001 (3,76%)		269.685 (2,46%)
ISPETTORATO GENERALE DEL MINISTERO E DEGLI UFFICI ALL'ESTERO	16.131.718	12.503.636 (77,51%)	2.660.337 (16,49%)	26.918 (0,17%)	46.889 (0,29%)	589.758 (3,66%)		304.180 (1,89%)
Ispettorato generale del ministero e degli uffici all'estero	7.346.941	5.985.000 (81,46%)	1.088.033 (14,81%)	12.222 (0,17%)	19.551 (0,27%)	162.151 (2,21%)		79.984 (1,09%)
Comando Carabinieri	8.784.777	6.518.636 (74,20%)	1.572.304 (17,90%)	14.695 (0,17%)	27.338 (0,31%)	427.608 (4,87%)		224.197 (2,55%)
DIREZIONE GENERALE PER LE RISORSE E L'INNOVAZIONE	26.564.750	18.076.695 (68,05%)	6.127.273 (23,07%)	100.593 (0,38%)	176.892 (0,67%)	1.185.084 (4,46%)		898.213 (3,38%)
Direzione generale per le risorse e l'innovazione	26.564.750	18.076.695 (68,05%)	6.127.273 (23,07%)	100.593 (0,38%)	176.892 (0,67%)	1.185.084 (4,46%)		898.213 (3,38%)

RILEVAZIONE DEI COSTI DELL'ANNO 2022
MINISTERO DEGLI AFFARI ESTERI E DELLA COOPERAZIONE INTERNAZIONALE
Sintesi dei costi dell'anno 2022 per struttura organizzativa e per voce di costo del 1° livello del piano dei conti
(in Euro)

Nodi gerarchici/CcC	Totale Costi								Ammortamenti	
	TOTALE COSTI	PERSONALE (% sul tot. Costi)	ACQUISTI DI BENI E SERVIZI (% sul tot. Costi)	GODIMENTO DI BENI TERZI (% sul tot. Costi)	ONERI DIVERSI DI GESTIONE (% sul tot. Costi)	IMPOSTE DELL'ESERCIZIO (% sul tot. Costi)	ONERI STRAORDINARI (% sul tot. Costi)	AMMORTAMENTI (% sul tot. Costi)		
DIREZIONE GENERALE PER L'AMMINISTRAZIONE, L'INFORMATICA E LE COMUNICAZIONI	21.017.074	11.582.819 (55,11%)	7.648.138 (36,39%)	177.137 (0,84%)	272.832 (1,30%)	760.075 (3,62%)	679 (0,00%)	575.393 (2,74%)		
Direzione generale per l'amministrazione, l'informatica e le comunicazioni	21.017.074	11.582.819 (55,11%)	7.648.138 (36,39%)	177.137 (0,84%)	272.832 (1,30%)	760.075 (3,62%)	679 (0,00%)	575.393 (2,74%)		
DIREZIONE GENERALE PER LA COOPERAZIONE ALLO SVILUPPO	12.380.895	8.483.440 (68,52%)	2.924.288 (23,62%)	32.769 (0,26%)	114.241 (0,92%)	552.569 (4,46%)		273.588 (2,21%)		
Direzione generale per la cooperazione allo sviluppo	12.380.895	8.483.440 (68,52%)	2.924.288 (23,62%)	32.769 (0,26%)	114.241 (0,92%)	552.569 (4,46%)		273.588 (2,21%)		
DIREZIONE GENERALE PER LA PROMOZIONE DEL SISTEMA PAESE	16.198.448	8.804.866 (54,36%)	6.610.240 (40,81%)	38.175 (0,24%)	64.511 (0,40%)	575.069 (3,55%)		105.589 (0,65%)		
Direzione generale per la promozione del sistema paese	16.198.448	8.804.866 (54,36%)	6.610.240 (40,81%)	38.175 (0,24%)	64.511 (0,40%)	575.069 (3,55%)		105.589 (0,65%)		
DIREZIONE GENERALE PER GLI ITALIANI ALL'ESTERO E LE POLITICHE MIGRATORIE	10.773.229	7.572.168 (70,29%)	2.329.827 (21,63%)	36.013 (0,33%)	80.534 (0,75%)	497.055 (4,61%)		257.632 (2,39%)		
Direzione generale per gli italiani all'estero e le politiche migratorie	10.773.229	7.572.168 (70,29%)	2.329.827 (21,63%)	36.013 (0,33%)	80.534 (0,75%)	497.055 (4,61%)		257.632 (2,39%)		
DIREZIONE GENERALE PER GLI AFFARI POLITICI E DI SICUREZZA	19.041.815	13.368.757 (70,21%)	4.314.440 (22,66%)	43.943 (0,23%)	93.507 (0,49%)	875.112 (4,60%)		346.055 (1,82%)		
Direzione generale per gli affari politici e di sicurezza	19.041.815	13.368.757 (70,21%)	4.314.440 (22,66%)	43.943 (0,23%)	93.507 (0,49%)	875.112 (4,60%)		346.055 (1,82%)		
DIREZIONE GENERALE PER LA MONDIALIZZAZIONE E LE QUESTIONI GLOBALI	13.565.027	9.573.722 (70,58%)	2.933.298 (21,62%)	39.257 (0,29%)	88.579 (0,65%)	628.947 (4,64%)		301.224 (2,22%)		
Direzione generale per la mondializzazione e le questioni globali	13.565.027	9.573.722 (70,58%)	2.933.298 (21,62%)	39.257 (0,29%)	88.579 (0,65%)	628.947 (4,64%)		301.224 (2,22%)		

RILEVAZIONE DEI COSTI DELL'ANNO 2022
MINISTERO DEGLI AFFARI ESTERI E DELLA COOPERAZIONE INTERNAZIONALE
Sintesi dei costi dell'anno 2022 per struttura organizzativa e per voce di costo del 1° livello del piano dei conti
(in Euro)

Nodi gerarchici/CdC		TOTALE COSTI	PERSONALE (% sul tot. Costi)	ACQUISTI DI BENI E SERVIZI (% sul tot. Costi)	GODIMENTO DI BENI TERZI (% sul tot. Costi)	ONERI DIVERSI DI GESTIONE (% sul tot. Costi)	IMPOSTE DELL' ESERCIZIO (% sul tot. Costi)	ONERI STRAORDINARI (% sul tot. Costi)	AMMORTAMENTI (% sul tot. Costi)
DIREZIONE GENERALE PER L'EUROPA E LA POLITICA COMMERCIALE INTERNAZIONALE		14.780.929	11.317.375 (76,57%)	2.368.833 (16,03%)	39.616 (0,27%)	63.333 (0,43%)	742.660 (5,02%)		249.112 (1,69%)
Direzione generale per l'unione europea		14.780.929	11.317.375 (76,57%)	2.368.833 (16,03%)	39.616 (0,27%)	63.333 (0,43%)	742.660 (5,02%)		249.112 (1,69%)
DIREZIONE GENERALE PER LA DIPLOMAZIA PUBBLICA E CULTURALE		110.197.293	98.221.506 (89,13%)	8.546.279 (7,76%)	61.964 (0,06%)	118.994 (0,11%)	2.682.401 (2,43%)		566.149 (0,51%)
Direzione generale per la Diplomazia pubblica e culturale		110.197.293	98.221.506 (89,13%)	8.546.279 (7,76%)	61.964 (0,06%)	118.994 (0,11%)	2.682.401 (2,43%)		566.149 (0,51%)
RETE ESTERA		661.345.325	473.053.962 (71,53%)	101.932.116 (15,41%)	37.143.313 (5,62%)	30.548.773 (4,62%)	14.223.429 (2,15%)		4.443.732 (0,67%)
Consolato Generale di Parigi		3.928.507	2.644.373 (67,31%)	731.918 (18,63%)	1.032 (0,03%)	428.091 (10,90%)	84.125 (2,14%)		38.969 (0,99%)
Rappresentanza Permanente presso UE Bruxelles		15.205.787	13.355.587 (88,33%)	1.273.450 (8,37%)	170.323 (1,12%)	417 (0,00%)	359.899 (2,37%)		46.111 (0,30%)
Ambasciata Berna		3.583.497	2.665.415 (74,38%)	624.979 (17,44%)	7.206 (0,20%)	193.650 (5,40%)	76.375 (2,13%)		15.873 (0,44%)
Ambasciata Lisbona		2.525.633	1.962.052 (77,69%)	425.898 (16,86%)	2 (0,00%)	54.330 (2,15%)	73.641 (2,92%)		9.712 (0,38%)
Ambasciata Il Cairo		7.833.851	6.723.432 (85,83%)	701.600 (8,96%)	159.695 (2,04%)	36.705 (0,47%)	176.334 (2,25%)		36.084 (0,46%)
Ambasciata ABIDJAN		2.106.324	1.832.787 (87,01%)	206.189 (9,79%)	1.970 (0,09%)	12.698 (0,60%)	44.112 (2,09%)		8.569 (0,41%)
Ambasciata ABU DHABI		3.458.520	2.203.057 (63,70%)	462.941 (13,39%)	714.384 (20,66%)	12.352 (0,36%)	56.687 (1,64%)		9.100 (0,26%)

RILEVAZIONE DEI COSTI DELL'ANNO 2022
MINISTERO DEGLI AFFARI ESTERI E DELLA COOPERAZIONE INTERNAZIONALE
Sintesi dei costi dell'anno 2022 per struttura organizzativa e per voce di costo del 1° livello del piano dei conti
(in Euro)

Nodi gerarchici/CdC	Sintesi dei costi dell'anno 2022 per struttura organizzativa e per voce di costo del 1° livello del piano dei conti							
	TOTALE COSTI	PERSONALE (% sul tot. Costi)	ACQUISTI DI BENI E SERVIZI (% sul tot. Costi)	GODIMENTO DI BENI TERZI (% sul tot. Costi)	ONERI DIVERSI DI GESTIONE (% sul tot. Costi)	IMPOSTE DELL'ESERCIZIO (% sul tot. Costi)	ONERI STRAORDINARI (% sul tot. Costi)	AMMORTAMENTI (% sul tot. Costi)
Ambasciata ABUJA	2.867.083	2.278.723 (79,48%)	374.874 (13,08%)	125.443 (4,38%)	5.744 (0,20%)	44.328 (1,55%)		37.971 (1,32%)
Ambasciata ACCRA	2.023.307	1.488.001 (73,54%)	234.034 (11,57%)	245.682 (12,14%)	9.782 (0,48%)	40.273 (1,99%)		5.535 (0,27%)
Ambasciata ADDIS ABEBA	4.480.033	3.601.487 (80,39%)	712.138 (15,90%)	2 (0,00%)	15.650 (0,35%)	95.103 (2,12%)		55.654 (1,24%)
Consolato ADELAIDE	757.539	503.359 (66,45%)	94.334 (12,45%)	85.275 (11,26%)	53.560 (7,07%)	20.102 (2,65%)		908 (0,12%)
Ambasciata AL KUWAIT	2.202.919	1.473.899 (66,91%)	314.955 (14,30%)	337.736 (15,33%)	3.502 (0,16%)	47.039 (2,14%)		25.789 (1,17%)
Ambasciata ALGERI	4.151.202	3.545.442 (85,41%)	434.436 (10,47%)	2 (0,00%)	23.391 (0,56%)	94.930 (2,29%)		53.003 (1,28%)
Ambasciata AMMAN	2.511.051	2.065.798 (82,27%)	304.284 (12,12%)	34.395 (1,37%)	11.057 (0,44%)	63.873 (2,54%)		31.645 (1,26%)
Ambasciata ANKARA	4.870.106	3.709.321 (76,17%)	1.004.615 (20,63%)	1.430 (0,03%)	7.272 (0,15%)	109.287 (2,24%)		38.180 (0,78%)
Ambasciata ASMARA	2.064.836	1.645.073 (79,67%)	317.980 (15,40%)	40.111 (1,94%)	176 (0,01%)	43.666 (2,11%)		17.830 (0,86%)
Ambasciata ASSUNZIONE	1.203.876	785.190 (65,22%)	201.121 (16,71%)	121.699 (10,11%)	63.918 (5,31%)	26.387 (2,19%)		5.562 (0,46%)
Ambasciata ASTANA	2.647.364	1.976.543 (74,66%)	194.218 (7,34%)	389.633 (14,72%)	28.486 (1,08%)	47.792 (1,81%)		10.693 (0,40%)
Ambasciata ATENE	3.919.909	3.078.852 (78,54%)	550.636 (14,05%)	92.573 (2,36%)	57.630 (1,47%)	114.920 (2,93%)		25.298 (0,65%)

RILEVAZIONE DEI COSTI DELL'ANNO 2022
MINISTERO DEGLI AFFARI ESTERI E DELLA COOPERAZIONE INTERNAZIONALE
Sintesi dei costi dell'anno 2022 per struttura organizzativa e per voce di costo del 1° livello del piano dei conti
(in Euro)

Nodi gerarchici/CdC	Totale Costi							AMMORTAMENTI (% sul tot. Costi)
	TOTALE COSTI	PERSONALE (% sul tot. Costi)	ACQUISTI DI BENI E SERVIZI (% sul tot. Costi)	GODIMENTO DI BENI TERZI (% sul tot. Costi)	ONERI DIVERSI DI GESTIONE (% sul tot. Costi)	IMPOSTE DELL'ESERCIZIO (% sul tot. Costi)	ONERI STRAORDINARI (% sul tot. Costi)	
Ambasciata BAGHDAD	8.732.617	7.422.938 (85,00%)	581.030 (6,65%)	493.799 (5,65%)	4.547 (0,05%)	109.357 (1,25%)	120.946 (1,38%)	
Consolato generale BAHIA BLANCA	3.014.587	784.186 (26,01%)	1.174.725 (38,97%)	237 (0,01%)	1.018.045 (33,77%)	33.713 (1,12%)	3.681 (0,12%)	
Ambasciata BAKU	1.889.985	1.346.904 (71,27%)	328.461 (17,38%)	149.601 (7,92%)	2.731 (0,14%)	40.627 (2,15%)	21.662 (1,15%)	
Ambasciata BANGKOK	3.598.302	2.656.200 (73,82%)	409.947 (11,39%)	413.375 (11,49%)	34.971 (0,97%)	73.620 (2,05%)	10.189 (0,28%)	
Consolato generale BARCELLONA	3.702.572	2.516.767 (67,97%)	718.597 (19,41%)	1.890 (0,05%)	373.699 (10,09%)	86.002 (2,32%)	5.617 (0,15%)	
Consolato BASILEA	2.066.537	1.190.179 (57,59%)	388.468 (18,80%)	244.294 (11,82%)	200.089 (9,68%)	37.506 (1,81%)	6.000 (0,29%)	
Ambasciata BEIRUT	5.308.536	4.525.835 (85,26%)	606.823 (11,43%)	5.994 (0,11%)	13.189 (0,25%)	117.985 (2,22%)	38.709 (0,73%)	
Ambasciata BELGRADO	3.651.573	3.180.535 (87,10%)	341.469 (9,35%)	1.286 (0,04%)	14.462 (0,40%)	109.890 (3,01%)	3.951 (0,11%)	
Consolato BELO HORIZONTE	1.308.264	606.171 (46,33%)	407.546 (31,15%)	78.763 (6,02%)	182.090 (13,92%)	30.598 (2,34%)	3.096 (0,24%)	
Consolato generale BENGASI	3.399.814	2.135.306 (62,81%)	159.619 (4,69%)	1.067.270 (31,39%)		7.857 (0,23%)	29.762 (0,88%)	
Ambasciata D'ITALIA BERLINO	8.749.090	6.745.903 (77,10%)	1.478.707 (16,90%)	88.004 (1,01%)	180.451 (2,06%)	209.592 (2,40%)	46.432 (0,53%)	
Ambasciata BOGOTA"	2.603.285	2.133.248 (81,94%)	301.896 (11,60%)	2 (0,00%)	88.590 (3,40%)	71.491 (2,75%)	8.058 (0,31%)	

RILEVAZIONE DEI COSTI DELL'ANNO 2022
MINISTERO DEGLI AFFARI ESTERI E DELLA COOPERAZIONE INTERNAZIONALE
Sintesi dei costi dell'anno 2022 per struttura organizzativa e per voce di costo del 1° livello del piano dei conti
(in Euro)

Nodi gerarchici/CdC	TOTALE COSTI	PERSONALE (% sul tot. Costi)	ACQUISTI DI BENI E SERVIZI (% sul tot. Costi)	GODIMENTO DI BENI TERZI (% sul tot. Costi)	ONERI DIVERSI DI GESTIONE (% sul tot. Costi)	IMPOSTE DELL'ESERCIZIO (% sul tot. Costi)	ONERI STRAORDINARI (% sul tot. Costi)	AMMORTAMENTI (% sul tot. Costi)
Consolato generale BOSTON	1.995.469	1.193.827 (59,83%)	287.302 (14,40%)	379.270 (19,01%)	94.332 (4,73%)	38.141 (1,91%)		2.596 (0,13%)
Ambasciata BRASILIA	5.089.813	4.080.533 (80,17%)	729.471 (14,33%)	2 (0,00%)	132.858 (2,61%)	121.450 (2,39%)		25.498 (0,50%)
Ambasciata BRATISLAVA	1.705.238	1.256.609 (73,69%)	208.467 (12,23%)	179.532 (10,53%)	7.647 (0,45%)	47.797 (2,80%)		5.187 (0,30%)
Ambasciata BRAZZAVILLE	1.660.552	1.331.882 (80,21%)	148.437 (8,94%)	137.937 (8,31%)	4.373 (0,26%)	33.848 (2,04%)		4.075 (0,25%)
Consolato BRISBANE	1.025.117	600.706 (58,60%)	200.406 (19,55%)	129.544 (12,64%)	75.397 (7,35%)	15.246 (1,49%)		3.818 (0,37%)
Ambasciata BRUXELLES	4.721.823	3.553.334 (75,25%)	817.285 (17,31%)	6.570 (0,14%)	192.701 (4,08%)	136.628 (2,89%)		15.304 (0,32%)
Rappresentanza CONSIGLIO ATLANTICO BRUXELLES	3.539.651	3.003.987 (84,87%)	358.063 (10,12%)	74.463 (2,10%)	219 (0,01%)	89.062 (2,52%)		13.858 (0,39%)
Ambasciata BUCAREST	3.812.213	2.875.321 (75,42%)	597.555 (15,67%)	199.562 (5,23%)	27.764 (0,73%)	103.443 (2,71%)		8.567 (0,22%)
Ambasciata BUDAPEST	2.194.555	1.777.895 (81,01%)	299.298 (13,64%)	3.789 (0,17%)	27.547 (1,26%)	69.452 (3,16%)		16.574 (0,76%)
Consolato generale BUENOS AIRES	19.404.168	5.076.408 (26,16%)	7.609.616 (39,22%)	102.011 (0,53%)	6.398.384 (32,97%)	183.783 (0,95%)		33.966 (0,18%)
Ambasciata BUENOS AIRES	5.873.531	4.181.014 (71,18%)	1.134.832 (19,32%)	2 (0,00%)	413.905 (7,05%)	118.922 (2,02%)		24.856 (0,42%)
Ambasciata CANBERRA	2.169.079	1.533.995 (70,72%)	448.367 (20,67%)	14.114 (0,65%)	88.312 (4,07%)	49.368 (2,28%)		34.923 (1,61%)

RILEVAZIONE DEI COSTI DELL'ANNO 2022
MINISTERO DEGLI AFFARI ESTERI E DELLA COOPERAZIONE INTERNAZIONALE
Sintesi dei costi dell'anno 2022 per struttura organizzativa e per voce di costo del 1° livello del piano dei conti
(in Euro)

Nodi gerarchici/CdC	TOTALE COSTI	PERSONALE (% sul tot. Costi)	ACQUISTI DI BENI E SERVIZI (% sul tot. Costi)	GODIMENTO DI BENI TERZI (% sul tot. Costi)	ONERI DIVERSI DI GESTIONE (% sul tot. Costi)	IMPOSTE DELL'ESERCIZIO (% sul tot. Costi)	ONERI STRAORDINARI (% sul tot. Costi)	AMMORTAMENTI (% sul tot. Costi)
Consolato generale CANTON	2.746.862	2.162.173 (78,71%)	178.938 (6,51%)	320.556 (11,67%)	9.007 (0,33%)	73.060 (2,66%)		3.128 (0,11%)
Consolato CAPETOWN	1.164.150	872.854 (74,98%)	191.561 (16,46%)	1.752 (0,15%)	73.667 (6,33%)	21.918 (1,88%)		2.398 (0,21%)
Consolato generale D'ITALIA CAPODISTRIA	754.789	577.032 (76,45%)	73.938 (9,80%)	58.276 (7,72%)	20.027 (2,65%)	18.769 (2,49%)		6.747 (0,89%)
Ambasciata CARACAS	3.901.365	2.251.383 (57,71%)	252.123 (6,46%)	386 (0,01%)	6.501 (0,17%)	64.170 (1,64%)		1.326.804 (34,01%)
Consolato generale CARACAS	4.058.725	1.920.553 (47,32%)	1.269.843 (31,29%)	137.401 (3,39%)	636.143 (15,67%)	58.268 (1,44%)		36.517 (0,90%)
Consolato generale CASABLANCA	2.164.020	1.685.741 (77,90%)	383.928 (17,74%)	1	38.581 (1,78%)	48.563 (2,24%)		7.205 (0,33%)
Consolato generale CHARLEROI	2.784.256	1.752.917 (62,96%)	508.127 (18,25%)	156.733 (5,63%)	289.512 (10,40%)	70.630 (2,54%)		6.337 (0,23%)
Consolato generale CHICAGO	1.656.104	1.065.478 (64,34%)	172.731 (10,43%)	322.595 (19,48%)	59.839 (3,61%)	34.000 (2,05%)		1.461 (0,09%)
Ambasciata D'ITALIA CHISINAU	1.649.920	1.229.722 (74,53%)	171.403 (10,39%)	205.983 (12,48%)	3.829 (0,23%)	36.613 (2,22%)		2.369 (0,14%)
Ambasciata CITTA' DEL MESSICO	3.779.720	2.962.457 (78,38%)	496.406 (13,13%)	2	220.549 (5,84%)	89.906 (2,38%)		10.401 (0,28%)
Ambasciata COLOMBO	1.621.622	1.318.148 (81,29%)	233.234 (14,38%)	1.138 (0,07%)	13.300 (0,82%)	43.969 (2,71%)		11.833 (0,73%)
Consolato generale COLONIA	3.021.061	2.016.660 (66,75%)	549.821 (18,20%)	12.324 (0,41%)	345.106 (11,42%)	88.041 (2,91%)		9.109 (0,30%)

RILEVAZIONE DEI COSTI DELL'ANNO 2022
MINISTERO DEGLI AFFARI ESTERI E DELLA COOPERAZIONE INTERNAZIONALE
Sintesi dei costi dell'anno 2022 per struttura organizzativa e per voce di costo del 1° livello del piano dei conti
(in Euro)

Nodi gerarchici/CdC	TOTALE COSTI	PERSONALE (% sul tot. Costi)	ACQUISTI DI BENI E SERVIZI (% sul tot. Costi)	GODIMENTO DI BENI TERZI (% sul tot. Costi)	ONERI DIVERSI DI GESTIONE (% sul tot. Costi)	IMPOSTE DELL'ESERCIZIO (% sul tot. Costi)	ONERI STRAORDINARI (% sul tot. Costi)	AMMORTAMENTI (% sul tot. Costi)
Ambasciata COPENAGHEN	2.366.263	1.674.482 (70,76%)	456.727 (19,30%)	105.307 (4,45%)	58.321 (2,46%)	61.317 (2,59%)		10.108 (0,43%)
Consolato generale CORDOBA	4.710.004	1.230.209 (26,12%)	1.825.544 (38,76%)	1 (0,00%)	1.588.972 (33,74%)	50.354 (1,07%)		14.923 (0,32%)
Consolato generale CURITIBA	2.005.669	1.075.815 (53,64%)	456.982 (22,78%)	74.386 (3,71%)	346.454 (17,27%)	48.937 (2,44%)		3.096 (0,15%)
Ambasciata DAKAR	2.671.444	2.217.318 (83,00%)	324.126 (12,13%)	535 (0,02%)	68.320 (2,56%)	55.754 (2,09%)		5.392 (0,20%)
Ambasciata DAMASCO	1.055.867	767.065 (72,65%)	159.889 (15,14%)	88.183 (8,35%)	771 (0,07%)	31.761 (3,01%)		8.198 (0,78%)
Ambasciata DAR-ES-SALAAM	1.995.296	1.627.692 (81,58%)	297.246 (14,90%)	1 (0,00%)	32.658 (1,64%)	33.560 (1,68%)		4.140 (0,21%)
Consolato DETROIT	910.802	584.549 (64,18%)	152.075 (16,70%)	74.344 (8,16%)	75.291 (8,27%)	22.131 (2,43%)		2.413 (0,26%)
Ambasciata DHAKA	2.699.626	1.930.190 (71,50%)	264.317 (9,79%)	437.709 (16,21%)	13.148 (0,49%)	48.836 (1,81%)		5.426 (0,20%)
Ambasciata DOHA	2.495.729	1.529.174 (61,27%)	355.387 (14,24%)	523.339 (20,97%)	25.385 (1,02%)	42.849 (1,72%)		19.595 (0,79%)
Consolato DORTMUND	1.420.884	820.585 (57,75%)	304.652 (21,44%)	64.644 (4,55%)	191.272 (13,46%)	34.781 (2,45%)		4.950 (0,35%)
Consolato generale DUBAI	1.528.624	1.176.073 (76,94%)	128.987 (8,44%)	141.896 (9,28%)	42.786 (2,80%)	36.160 (2,37%)		2.722 (0,18%)
Ambasciata DUBLINO	2.193.928	1.650.058 (75,21%)	403.736 (18,40%)	1 (0,00%)	75.177 (3,43%)	55.793 (2,54%)		9.163 (0,42%)

RILEVAZIONE DEI COSTI DELL'ANNO 2022
MINISTERO DEGLI AFFARI ESTERI E DELLA COOPERAZIONE INTERNAZIONALE
Sintesi dei costi dell'anno 2022 per struttura organizzativa e per voce di costo del 1° livello del piano dei conti
(in Euro)

Nodi gerarchici/CdC	RILEVAZIONE DEI COSTI DELL'ANNO 2022							
	TOTALE COSTI	PERSONALE (% sul tot. Costi)	ACQUISTI DI BENI E SERVIZI (% sul tot. Costi)	GODIMENTO DI BENI TERZI (% sul tot. Costi)	ONERI DIVERSI DI GESTIONE (% sul tot. Costi)	IMPOSTE DELL'ESERCIZIO (% sul tot. Costi)	ONERI STRAORDINARI (% sul tot. Costi)	AMMORTAMENTI (% sul tot. Costi)
Consolato generale EDIMBURGO	1.732.386	1.119.468 (64,62%)	344.848 (19,91%)	122.412 (7,07%)	97.564 (5,63%)	41.649 (2,40%)		6.444 (0,37%)
Consolato generale FILADELFA	1.456.938	960.886 (65,95%)	181.919 (12,49%)	185.808 (12,75%)	92.586 (6,35%)	33.933 (2,33%)		1.806 (0,12%)
Consolato generale FIUME	1.215.206	968.907 (79,73%)	131.494 (10,82%)	61.615 (5,07%)	25.890 (2,13%)	23.248 (1,91%)		4.052 (0,33%)
Consolato generale FRANCOFORTE SUL MENO	3.581.138	2.227.856 (62,21%)	625.133 (17,46%)	274.264 (7,66%)	353.162 (9,86%)	85.808 (2,40%)		14.916 (0,42%)
Consolato FRIBURGO	1.586.016	949.323 (59,86%)	289.919 (18,28%)	124.314 (7,84%)	175.042 (11,04%)	39.106 (2,47%)		8.311 (0,52%)
Consolato generale GEDDA	2.295.622	1.779.786 (77,53%)	202.215 (8,81%)	233.769 (10,18%)	8.431 (0,37%)	44.640 (1,94%)		26.781 (1,17%)
Consolato generale GERUSALEMME	3.445.445	2.846.422 (82,61%)	365.207 (10,60%)	106.386 (3,09%)	9.141 (0,27%)	66.751 (1,94%)		51.537 (1,50%)
Consolato generale GINEVRA	3.183.714	2.286.754 (71,83%)	554.765 (17,43%)	11.598 (0,36%)	262.155 (8,23%)	60.338 (1,90%)		8.103 (0,25%)
Rappresentanza ONU - GINEVRA	4.978.677	3.770.111 (75,73%)	366.169 (7,35%)	736.731 (14,80%)	876 (0,02%)	99.290 (1,99%)		5.499 (0,11%)
Ambasciata GUATEMALA	1.308.708	922.849 (70,52%)	179.877 (13,74%)	111.637 (8,53%)	51.712 (3,95%)	39.565 (3,02%)		3.069 (0,23%)
Consolato generale HANNOVER	2.048.783	1.360.454 (66,40%)	335.958 (16,40%)	107.329 (5,24%)	182.126 (8,89%)	57.026 (2,78%)		5.890 (0,29%)
Ambasciata HANOI	2.741.912	1.964.496 (71,65%)	493.339 (17,99%)	204.306 (7,45%)	13.944 (0,51%)	56.892 (2,07%)		8.955 (0,33%)

RILEVAZIONE DEI COSTI DELL'ANNO 2022
MINISTERO DEGLI AFFARI ESTERI E DELLA COOPERAZIONE INTERNAZIONALE
Sintesi dei costi dell'anno 2022 per struttura organizzativa e per voce di costo del 1° livello del piano dei conti
(in Euro)

Nodi gerarchici/CdC	TOTALE COSTI	PERSONALE (% sul tot. Costi)	ACQUISTI DI BENI E SERVIZI (% sul tot. Costi)	GODIMENTO DI BENI TERZI (% sul tot. Costi)	ONERI DIVERSI DI GESTIONE (% sul tot. Costi)	IMPOSTE DELL'ESERCIZIO (% sul tot. Costi)	ONERI STRAORDINARI (% sul tot. Costi)	AMMORTAMENTI (% sul tot. Costi)
Ambasciata HARARE	1.516.559	1.218.692 (80,36%)	242.005 (15,96%)	1 (0,00%)	4.454 (0,29%)	40.775 (2,69%)		10.632 (0,70%)
Ambasciata HELSINKI	1.750.682	1.375.951 (78,60%)	169.190 (9,66%)	124.228 (7,10%)	24.562 (1,40%)	50.499 (2,88%)		6.252 (0,36%)
Consolato generale HONG KONG	2.641.587	1.384.906 (52,43%)	298.736 (11,31%)	894.094 (33,85%)	12.308 (0,47%)	43.228 (1,64%)		8.314 (0,31%)
Consolato generale HOUSTON	1.605.173	1.058.967 (65,97%)	240.323 (14,97%)	224.073 (13,96%)	51.917 (3,23%)	27.001 (1,68%)		2.892 (0,18%)
Ambasciata ISLAMABAD	3.797.168	3.143.023 (82,77%)	556.233 (14,65%)	2.908 (0,08%)	4.170 (0,11%)	77.136 (2,03%)		13.698 (0,36%)
Consolato generale ISTANBUL	3.507.073	2.988.419 (85,21%)	395.030 (11,26%)	2 (0,00%)	12.775 (0,36%)	100.309 (2,86%)		10.537 (0,30%)
Ambasciata JAKARTA	3.527.378	2.946.978 (83,55%)	460.038 (13,04%)	19.992 (0,57%)	21.116 (0,60%)	73.603 (2,09%)		5.652 (0,16%)
Ambasciata JEREVAN	1.872.329	1.425.215 (76,12%)	186.621 (9,97%)	213.501 (11,40%)	3.494 (0,19%)	32.137 (1,72%)		11.361 (0,61%)
Consolato generale JOHANNESBURG	1.687.890	1.206.842 (71,50%)	281.651 (16,69%)	1 (0,00%)	148.399 (8,79%)	46.202 (2,74%)		4.794 (0,28%)
Ambasciata KABUL	3.732.082	3.006.250 (80,55%)	319.467 (8,56%)	206.127 (5,52%)	903 (0,02%)	112.593 (3,02%)		86.741 (2,32%)
Ambasciata KAMPALA	1.861.518	1.606.265 (86,29%)	192.989 (10,37%)	129 (0,01%)	12.731 (0,68%)	37.665 (2,02%)		11.739 (0,63%)
Consolato KARACHI	1.662.490	1.365.835 (82,16%)	238.910 (14,37%)	1 (0,00%)	6.491 (0,39%)	40.652 (2,45%)		10.601 (0,64%)

RILEVAZIONE DEI COSTI DELL'ANNO 2022
MINISTERO DEGLI AFFARI ESTERI E DELLA COOPERAZIONE INTERNAZIONALE
Sintesi dei costi dell'anno 2022 per struttura organizzativa e per voce di costo del 1° livello del piano dei conti
(in Euro)

Nodi gerarchici/CdC	TOTALE COSTI	PERSONALE (% sul tot. Costi)	ACQUISTI DI BENI E SERVIZI (% sul tot. Costi)	GODIMENTO DI BENI TERZI (% sul tot. Costi)	ONERI DIVERSI DI GESTIONE (% sul tot. Costi)	IMPOSTE DELL'ESERCIZIO (% sul tot. Costi)	ONERI STRAORDINARI (% sul tot. Costi)	AMMORTAMENTI (% sul tot. Costi)
Ambasciata KHARTOUM	2.579.405	1.988.178 (77,08%)	396.947 (15,39%)	136.207 (5,28%)	3.033 (0,12%)	46.562 (1,81%)		8.478 (0,33%)
Ambasciata KIEV	5.060.076	3.290.018 (65,02%)	529.616 (10,47%)	1.128.065 (22,29%)	510 (0,01%)	99.219 (1,96%)		12.648 (0,25%)
Ambasciata KINSHASA	1.901.910	1.411.239 (74,20%)	264.581 (13,91%)	138.356 (7,27%)	14.747 (0,78%)	40.122 (2,11%)		32.866 (1,73%)
Consolato generale KOLKATA	1.295.622	1.037.201 (80,05%)	141.586 (10,93%)	80.582 (6,22%)	4.181 (0,32%)	27.893 (2,15%)		4.179 (0,32%)
Ambasciata KUALA LUMPUR	1.893.746	1.438.472 (75,96%)	346.899 (18,32%)	43.580 (2,30%)	10.016 (0,53%)	47.457 (2,51%)		7.320 (0,39%)
Ambasciata L'AJA	3.869.954	2.869.955 (74,16%)	435.077 (11,24%)	329.167 (8,51%)	135.238 (3,49%)	92.668 (2,39%)		7.849 (0,20%)
Ambasciata L'AVANA	3.022.549	2.548.171 (84,31%)	270.399 (8,95%)	88.894 (2,94%)	40.867 (1,35%)	65.414 (2,16%)		8.804 (0,29%)
Ambasciata LA PAZ	1.067.165	784.753 (73,54%)	193.019 (18,09%)	4.831 (0,45%)	47.807 (4,48%)	31.263 (2,93%)		5.493 (0,51%)
Consolato generale LA PLATA	4.310.684	1.181.679 (27,41%)	1.632.411 (37,87%)	59.736 (1,39%)	1.364.764 (31,66%)	54.156 (1,26%)		17.938 (0,42%)
Ambasciata LA VALLETTA	1.974.600	1.690.353 (85,60%)	190.239 (9,63%)	1 (0,00%)	21.190 (1,07%)	63.763 (3,23%)		9.054 (0,46%)
Consolato generale LAGOS	2.414.661	1.993.205 (82,55%)	309.227 (12,81%)	1 (0,00%)	14.587 (0,60%)	50.275 (2,08%)		47.365 (1,96%)
Ambasciata LIBREVILLE	1.392.505	978.868 (70,30%)	269.247 (19,34%)	102.940 (7,39%)	9.241 (0,66%)	25.693 (1,85%)		6.517 (0,47%)

RILEVAZIONE DEI COSTI DELL'ANNO 2022
MINISTERO DEGLI AFFARI ESTERI E DELLA COOPERAZIONE INTERNAZIONALE
Sintesi dei costi dell'anno 2022 per struttura organizzativa e per voce di costo del 1° livello del piano dei conti
(in Euro)

Nodi gerarchici/CdC	RILEVAZIONE DEI COSTI DELL'ANNO 2022							
	TOTALE COSTI	PERSONALE (% sul tot. Costi)	ACQUISTI DI BENI E SERVIZI (% sul tot. Costi)	GODIMENTO DI BENI TERZI (% sul tot. Costi)	ONERI DIVERSI DI GESTIONE (% sul tot. Costi)	IMPOSTE DELL'ESERCIZIO (% sul tot. Costi)	ONERI STRAORDINARI (% sul tot. Costi)	AMMORTAMENTI (% sul tot. Costi)
Ambasciata LIMA	2.481.602	1.955.045 (78,78%)	350.033 (14,11%)	3.672 (0,15%)	70.466 (2,84%)	79.335 (3,20%)		23.052 (0,93%)
Consolato generale LIONE	2.355.371	1.635.498 (69,44%)	335.924 (14,26%)	122.138 (5,19%)	186.684 (7,93%)	71.119 (3,02%)		4.009 (0,17%)
Consolato generale LONDRA	8.421.832	5.526.622 (65,62%)	1.839.255 (21,84%)	187.051 (2,22%)	631.339 (7,50%)	217.911 (2,59%)		19.654 (0,23%)
Ambasciata LONDRA	7.344.689	5.895.616 (80,27%)	1.120.976 (15,26%)	83.185 (1,13%)	49.141 (0,67%)	166.454 (2,27%)		29.317 (0,40%)
Consolato generale LOS ANGELES	3.269.052	1.999.824 (61,17%)	442.709 (13,54%)	651.284 (19,92%)	97.538 (2,98%)	72.024 (2,20%)		5.673 (0,17%)
Ambasciata LUANDA	2.505.567	2.037.267 (81,31%)	192.001 (7,66%)	206.266 (8,23%)	6.172 (0,25%)	55.994 (2,23%)		7.868 (0,31%)
Ambasciata LUBIANA	1.824.301	1.513.111 (82,94%)	161.663 (8,86%)	81.219 (4,45%)	7.866 (0,43%)	53.878 (2,95%)		6.562 (0,36%)
Consolato generale LUGANO	2.463.021	1.656.991 (67,27%)	447.532 (18,17%)	73.541 (2,99%)	223.692 (9,08%)	53.967 (2,19%)		7.298 (0,30%)
Ambasciata LUSAKA	1.259.628	1.035.399 (82,20%)	168.828 (13,40%)	1 (0,00%)	20.417 (1,62%)	28.091 (2,23%)		6.893 (0,55%)
Ambasciata LUSSEMBURGO	2.089.105	1.380.381 (66,08%)	400.163 (19,15%)	127.695 (6,11%)	113.760 (5,45%)	60.349 (2,89%)		6.757 (0,32%)
Ambasciata MADRID	8.605.546	6.064.447 (70,47%)	1.627.653 (18,91%)	54.831 (0,64%)	609.388 (7,08%)	205.035 (2,38%)		44.192 (0,51%)
Ambasciata MANAGUA	1.276.674	944.242 (73,96%)	219.184 (17,17%)	67.266 (5,27%)	12.893 (1,01%)	23.924 (1,87%)		9.166 (0,72%)

RILEVAZIONE DEI COSTI DELL'ANNO 2022
MINISTERO DEGLI AFFARI ESTERI E DELLA COOPERAZIONE INTERNAZIONALE
Sintesi dei costi dell'anno 2022 per struttura organizzativa e per voce di costo del 1° livello del piano dei conti
(in Euro)

Nodi gerarchici/CdC	RILEVAZIONE DEI COSTI DELL'ANNO 2022							
	TOTALE COSTI	PERSONALE (% sul tot. Costi)	ACQUISTI DI BENI E SERVIZI (% sul tot. Costi)	GODIMENTO DI BENI TERZI (% sul tot. Costi)	ONERI DIVERSI DI GESTIONE (% sul tot. Costi)	IMPOSTE DELL' ESERCIZIO (% sul tot. Costi)	ONERI STRAORDINARI (% sul tot. Costi)	AMMORTAMENTI (% sul tot. Costi)
Ambasciata MANAMA	1.585.322	1.228.977 (77,52%)	192.226 (12,13%)	106.652 (6,73%)	12.388 (0,78%)	35.111 (2,21%)		9.968 (0,63%)
Ambasciata MANILA	2.831.133	2.032.660 (71,80%)	340.700 (12,03%)	343.713 (12,14%)	41.080 (1,45%)	65.894 (2,33%)		7.084 (0,25%)
Ambasciata MAPUTO	2.298.198	1.877.534 (81,70%)	235.683 (10,26%)	96.083 (4,18%)	30.781 (1,34%)	50.319 (2,19%)		7.799 (0,34%)
Consolato MAR DEL PLATA	2.696.671	949.120 (35,20%)	901.774 (33,44%)	1	809.659 (30,02%)	34.459 (1,28%)		1.657 (0,06%)
Consolato MARACAIBO	1.740.652	1.059.378 (60,86%)	426.473 (24,50%)	17.377 (1,00%)	187.149 (10,75%)	25.024 (1,44%)		25.251 (1,45%)
Consolato generale MARSIGLIA	2.406.958	1.622.605 (67,41%)	458.678 (19,06%)	20.226 (0,84%)	233.809 (9,71%)	64.568 (2,68%)		7.071 (0,29%)
Ambasciata MASATE	1.745.442	1.353.332 (77,54%)	211.221 (12,10%)	130.520 (7,48%)	8.100 (0,46%)	39.303 (2,25%)		2.966 (0,17%)
Consolato generale MELBOURNE	2.291.955	1.535.132 (66,98%)	319.935 (13,96%)	221.170 (9,65%)	158.836 (6,93%)	53.583 (2,34%)		3.298 (0,14%)
Consolato MIENDOZA	3.252.605	1.025.345 (31,52%)	1.185.865 (36,46%)	2.041 (0,06%)	1.000.925 (30,77%)	36.201 (1,11%)		2.227 (0,07%)
Consolato generale METZ	1.670.240	1.053.371 (63,07%)	360.733 (21,60%)	7.520 (0,45%)	192.665 (11,54%)	49.354 (2,95%)		6.597 (0,39%)
Consolato generale MIAMI	2.854.237	1.842.212 (64,54%)	412.123 (14,44%)	386.572 (13,54%)	156.878 (5,50%)	52.341 (1,83%)		4.111 (0,14%)
Ambasciata MINSK	2.122.238	1.638.230 (77,19%)	157.938 (7,44%)	238.595 (11,24%)	1.881 (0,09%)	66.880 (3,15%)		18.714 (0,88%)

RILEVAZIONE DEI COSTI DELL'ANNO 2022
MINISTERO DEGLI AFFARI ESTERI E DELLA COOPERAZIONE INTERNAZIONALE
Sintesi dei costi dell'anno 2022 per struttura organizzativa e per voce di costo del 1° livello del piano dei conti
(in Euro)

Nodi gerarchici/CdC	TOTALE COSTI	PERSONALE (% sul tot. Costi)	ACQUISTI DI BENI E SERVIZI (% sul tot. Costi)	GODIMENTO DI BENI TERZI (% sul tot. Costi)	ONERI DIVERSI DI GESTIONE (% sul tot. Costi)	IMPOSTE DELL'ESERCIZIO (% sul tot. Costi)	ONERI STRAORDINARI (% sul tot. Costi)	AMMORTAMENTI (% sul tot. Costi)
Consolato generale MONACO DI BAVIERA	3.421.255	2.234.261 (65,31%)	639.876 (18,70%)	56.175 (1,64%)	383.876 (11,22%)	96.387 (2,82%)		10.680 (0,31%)
Ambasciata MONACO PRINC. TO	1.337.066	837.939 (62,67%)	169.878 (12,71%)	266.690 (19,95%)	31.196 (2,33%)	24.426 (1,83%)		6.937 (0,52%)
Ambasciata MONTEVIDEO	3.323.254	2.474.839 (74,47%)	535.887 (16,13%)	8.250 (0,25%)	205.898 (6,20%)	92.084 (2,77%)		6.297 (0,19%)
Consolato generale MONTREAL	2.349.470	1.794.597 (76,38%)	347.590 (14,79%)	21.150 (0,90%)	120.898 (5,15%)	61.862 (2,63%)		3.372 (0,14%)
Consolato G.LE MOSCA	4.055.899	2.887.453 (71,19%)	388.009 (9,57%)	616.477 (15,20%)	47.056 (1,16%)	92.870 (2,29%)		24.035 (0,59%)
Ambasciata MOSCA	10.070.078	6.045.023 (60,03%)	2.749.885 (27,31%)	973.480 (9,67%)	5.479 (0,05%)	209.692 (2,08%)		86.519 (0,86%)
Consolato generale MUMBAI	2.651.218	1.603.693 (60,49%)	279.158 (10,53%)	694.315 (26,19%)	5.146 (0,19%)	58.740 (2,22%)		10.166 (0,38%)
Ambasciata NAIROBI	3.190.930	2.626.510 (82,31%)	325.072 (10,19%)	157.246 (4,93%)	18.171 (0,57%)	59.305 (1,86%)		4.626 (0,14%)
Ambasciata NEW DELHI	6.196.086	5.270.369 (85,06%)	762.174 (12,30%)	4.473 (0,07%)	5.276 (0,09%)	138.071 (2,23%)		15.724 (0,25%)
Rappresentanza ONU NEW YORK	10.147.767	7.745.981 (76,33%)	923.838 (9,10%)	1.290.593 (12,72%)	867 (0,01%)	171.185 (1,69%)		15.303 (0,15%)
Consolato generale NEW YORK	6.662.793	5.081.024 (76,26%)	1.174.029 (17,62%)	3.137 (0,05%)	250.244 (3,76%)	137.574 (2,06%)		16.784 (0,25%)
Ambasciata NICOSIA	1.382.123	1.060.182 (76,71%)	161.194 (11,66%)	115.415 (8,35%)	6.945 (0,50%)	32.777 (2,37%)		5.611 (0,41%)

RILEVAZIONE DEI COSTI DELL'ANNO 2022
MINISTERO DEGLI AFFARI ESTERI E DELLA COOPERAZIONE INTERNAZIONALE
Sintesi dei costi dell'anno 2022 per struttura organizzativa e per voce di costo del 1° livello del piano dei conti
(in Euro)

Nodi gerarchici/CdC	Totale Costi							AMMORTAMENTI (% sul tot. Costi)
	TOTALE COSTI	PERSONALE (% sul tot. Costi)	ACQUISTI DI BENI E SERVIZI (% sul tot. Costi)	GODIMENTO DI BENI TERZI (% sul tot. Costi)	ONERI DIVERSI DI GESTIONE (% sul tot. Costi)	IMPOSTE DELL'ESERCIZIO (% sul tot. Costi)	ONERI STRAORDINARI (% sul tot. Costi)	
Consolato generale NIZZA	1.439.826	978.587 (67,97%)	310.525 (21,57%)	451 (0,03%)	112.824 (7,84%)	31.045 (2,16%)	6.395 (0,44%)	
Consolato generale OSAKA	1.288.997	982.210 (76,20%)	111.676 (8,66%)	146.834 (11,39%)	19.400 (1,51%)	26.285 (2,04%)	2.591 (0,20%)	
Ambasciata OSLO	2.150.396	1.603.462 (74,57%)	423.006 (19,67%)	1.158 (0,05%)	59.837 (2,78%)	49.060 (2,28%)	13.875 (0,65%)	
Ambasciata OTTAWA	2.930.980	2.239.285 (76,40%)	332.138 (11,33%)	231.590 (7,90%)	35.882 (1,22%)	71.686 (2,45%)	20.399 (0,70%)	
Ambasciata PANAMA	2.393.904	1.661.036 (69,39%)	366.717 (15,32%)	197.488 (8,25%)	101.404 (4,24%)	46.944 (1,96%)	20.315 (0,85%)	
Rappresentanza OCSE PARIGI	4.531.357	3.791.855 (83,68%)	492.756 (10,87%)	133.893 (2,95%)	634 (0,01%)	96.910 (2,14%)	15.309 (0,34%)	
Ambasciata PARIGI	6.617.663	5.319.904 (80,39%)	1.056.179 (15,96%)	19.154 (0,29%)	21.015 (0,32%)	158.828 (2,40%)	42.584 (0,64%)	
Ambasciata PECHINO	11.557.369	9.389.872 (81,25%)	782.515 (6,77%)	1.106.978 (9,58%)	16.950 (0,15%)	233.441 (2,02%)	27.613 (0,24%)	
Consolato PERTH	928.235	617.973 (66,58%)	171.151 (18,44%)	49.446 (5,33%)	68.471 (7,38%)	18.775 (2,02%)	2.419 (0,26%)	
Ambasciata PODGORICA	1.538.758	1.196.437 (77,75%)	128.288 (8,34%)	169.237 (11,00%)	2.436 (0,16%)	40.342 (2,62%)	2.018 (0,13%)	
Consolato generale PORTO ALEGRE	1.757.352	845.764 (48,13%)	469.349 (26,71%)	90.612 (5,16%)	316.999 (18,04%)	32.602 (1,86%)	2.027 (0,12%)	
Ambasciata PRAGA	2.197.515	1.699.801 (77,35%)	386.079 (17,57%)	9.117 (0,41%)	23.081 (1,05%)	62.243 (2,83%)	17.194 (0,78%)	

RILEVAZIONE DEI COSTI DELL'ANNO 2022
MINISTERO DEGLI AFFARI ESTERI E DELLA COOPERAZIONE INTERNAZIONALE
Sintesi dei costi dell'anno 2022 per struttura organizzativa e per voce di costo del 1° livello del piano dei conti
(in Euro)

Nodi gerarchici/CdC	TOTALE COSTI	PERSONALE (% sul tot. Costi)	ACQUISTI DI BENI E SERVIZI (% sul tot. Costi)	GODIMENTO DI BENI TERZI (% sul tot. Costi)	ONERI DIVERSI DI GESTIONE (% sul tot. Costi)	IMPOSTE DELL'ESERCIZIO (% sul tot. Costi)	ONERI STRAORDINARI (% sul tot. Costi)	AMMORTAMENTI (% sul tot. Costi)
Ambasciata PRETORIA	3.109.938	2.462.308 (79,18%)	469.973 (15,11%)	13.742 (0,44%)	51.815 (1,67%)	76.771 (2,47%)		35.329 (1,14%)
Ambasciata D'ITALIA IN PRISTINA	1.912.360	1.564.561 (81,81%)	198.575 (10,38%)	96.001 (5,02%)	3.398 (0,18%)	40.212 (2,10%)		9.613 (0,50%)
Ambasciata QUITO	1.837.213	1.282.866 (69,83%)	396.220 (21,57%)	1 (0,00%)	100.024 (5,44%)	39.817 (2,17%)		18.285 (1,00%)
Ambasciata RABAT	2.925.480	2.556.785 (87,40%)	273.682 (9,36%)	2 (0,00%)	8.972 (0,31%)	79.794 (2,73%)		6.245 (0,21%)
Consolato RECIFE	1.010.731	676.010 (66,88%)	152.615 (15,10%)	52.502 (5,19%)	102.245 (10,12%)	20.469 (2,03%)		6.889 (0,68%)
Ambasciata RIAD	3.587.531	2.884.008 (80,39%)	490.880 (13,68%)	78.044 (2,18%)	8.904 (0,25%)	81.311 (2,27%)		44.383 (1,24%)
Ambasciata RIGA	1.138.241	802.589 (70,51%)	161.159 (14,16%)	126.887 (11,15%)	4.599 (0,40%)	30.928 (2,72%)		12.078 (1,06%)
Consolato generale RIO DE JANEIRO	3.319.555	2.491.944 (75,07%)	503.273 (15,16%)	10.479 (0,32%)	215.684 (6,50%)	86.713 (2,61%)		11.462 (0,35%)
Ambasciata SANTA SEDE	1.708.198	1.291.497 (75,61%)	354.170 (20,73%)	1.302 (0,08%)	2.908 (0,17%)	48.680 (2,85%)		9.641 (0,56%)
Rappresentanza ONU ROMA	1.266.440	1.094.237 (86,40%)	59.823 (4,72%)	63.609 (5,02%)		42.487 (3,35%)		6.154 (0,49%)
Consolato generale ROSARIO	6.186.721	1.234.329 (19,95%)	2.657.992 (42,96%)	121 (0,00%)	2.234.225 (36,11%)	45.327 (0,73%)		14.729 (0,24%)
Consolato generale SAN FRANCISCO	2.288.814	1.781.626 (77,84%)	367.081 (16,04%)	5.600 (0,24%)	78.324 (3,42%)	53.327 (2,33%)		2.855 (0,12%)

RILEVAZIONE DEI COSTI DELL'ANNO 2022
MINISTERO DEGLI AFFARI ESTERI E DELLA COOPERAZIONE INTERNAZIONALE
Sintesi dei costi dell'anno 2022 per struttura organizzativa e per voce di costo del 1° livello del piano dei conti
(in Euro)

Nodi gerarchici/CdC	TOTALE COSTI	PERSONALE (% sul tot. Costi)	ACQUISTI DI BENI E SERVIZI (% sul tot. Costi)	GODIMENTO DI BENI TERZI (% sul tot. Costi)	ONERI DIVERSI DI GESTIONE (% sul tot. Costi)	IMPOSTE DELL'ESERCIZIO (% sul tot. Costi)	ONERI STRAORDINARI (% sul tot. Costi)	AMMORTAMENTI (% sul tot. Costi)
Ambasciata SAN JOSE"	1.344.482	876.429 (65,19%)	338.841 (25,20%)	1.334 (0,10%)	72.617 (5,40%)	32.575 (2,42%)		22.685 (1,69%)
Ambasciata SAN MARINO	805.952	645.677 (80,11%)	103.128 (12,80%)	0 (0,00%)	30.689 (3,81%)	24.772 (3,07%)		1.686 (0,21%)
Consolato generale SAN PAOLO	6.059.822	4.093.406 (67,55%)	1.089.154 (17,97%)	147.104 (2,43%)	564.528 (9,32%)	146.923 (2,42%)		18.706 (0,31%)
Consolato generale SAN PIETROBURGO	1.958.527	1.387.043 (70,82%)	180.673 (9,22%)	337.596 (17,24%)	3.576 (0,18%)	45.116 (2,30%)		4.523 (0,23%)
Ambasciata SAN SALVADOR	1.462.520	1.171.277 (80,09%)	186.767 (12,77%)	46.891 (3,21%)	21.671 (1,48%)	29.544 (2,02%)		6.370 (0,44%)
Ambasciata SANA "A	283.933	43.617 (15,36%)	78.959 (27,81%)	139.740 (49,22%)	23 (0,01%)	2.857 (1,01%)		18.737 (6,60%)
Ambasciata SANTIAGO	2.814.141	1.990.619 (70,74%)	554.169 (19,69%)	2 (0,00%)	186.173 (6,62%)	78.538 (2,79%)		4.641 (0,16%)
Ambasciata SARAJEVO	1.951.761	1.657.079 (84,90%)	204.565 (10,48%)	12.001 (0,61%)	9.670 (0,50%)	56.013 (2,87%)		12.433 (0,64%)
Ambasciata SEOUL	3.660.454	2.312.841 (63,18%)	410.112 (11,20%)	848.464 (23,18%)	8.266 (0,23%)	72.178 (1,97%)		8.593 (0,23%)
Consolato generale SHANGHAI	5.037.981	3.731.356 (74,06%)	308.550 (6,12%)	835.713 (16,59%)	11.552 (0,23%)	127.160 (2,52%)		23.650 (0,47%)
Ambasciata SINGAPORE	3.256.253	1.672.482 (51,36%)	484.358 (14,87%)	1.011.355 (31,06%)	29.468 (0,90%)	42.231 (1,30%)		16.359 (0,50%)
Ambasciata SKOPIE	1.950.272	1.483.597 (76,07%)	257.610 (13,21%)	124.218 (6,37%)	21.759 (1,12%)	50.945 (2,61%)		12.144 (0,62%)

RILEVAZIONE DEI COSTI DELL'ANNO 2022
MINISTERO DEGLI AFFARI ESTERI E DELLA COOPERAZIONE INTERNAZIONALE
Sintesi dei costi dell'anno 2022 per struttura organizzativa e per voce di costo del 1° livello del piano dei conti
(in Euro)

Nodi gerarchici/CdC	Totale Costi							AMMORTAMENTI (% sul tot. Costi)
	TOTALE COSTI	PERSONALE (% sul tot. Costi)	ACQUISTI DI BENI E SERVIZI (% sul tot. Costi)	GODIMENTO DI BENI TERZI (% sul tot. Costi)	ONERI DIVERSI DI GESTIONE (% sul tot. Costi)	IMPOSTE DELL'ESERCIZIO (% sul tot. Costi)	ONERI STRAORDINARI (% sul tot. Costi)	
Consolato IZMIR	1.242.125	1.060.388 (85,37%)	89.483 (7,20%)	39.001 (3,14%)	8.747 (0,70%)	34.739 (2,80%)	9.767 (0,79%)	
Ambasciata SOFIA	2.030.366	1.683.681 (82,93%)	263.375 (12,97%)	1.010 (0,05%)	11.631 (0,57%)	65.818 (3,24%)	4.850 (0,24%)	
Consolato generale STOCCARDA	3.701.521	2.397.444 (64,77%)	720.572 (19,47%)	12.247 (0,33%)	465.038 (12,56%)	98.909 (2,67%)	7.310 (0,20%)	
Ambasciata STOCCOLMA	2.139.434	1.600.900 (74,83%)	406.131 (18,98%)	18.065 (0,84%)	46.234 (2,16%)	63.538 (2,97%)	4.567 (0,21%)	
Rappresentanza CONSIGLIO D'EUROPA STRASBURGO	1.697.634	1.471.713 (86,69%)	172.526 (10,16%)	1 (0,00%)	217 (0,01%)	42.766 (2,52%)	10.412 (0,61%)	
Consolato generale SYDNEY	2.300.738	1.427.605 (62,05%)	243.526 (10,58%)	461.524 (20,06%)	102.824 (4,47%)	53.427 (2,32%)	11.833 (0,51%)	
Ambasciata TALLIN	1.178.004	813.386 (69,05%)	130.783 (11,10%)	184.681 (15,68%)	7.679 (0,65%)	31.486 (2,67%)	9.989 (0,85%)	
Ambasciata TASHKENT	1.938.278	1.595.429 (82,31%)	178.808 (9,23%)	124.885 (6,44%)	5.873 (0,30%)	31.885 (1,65%)	1.399 (0,07%)	
Ambasciata TBILISI	2.083.741	1.658.897 (79,61%)	151.840 (7,29%)	217.235 (10,43%)	3.562 (0,17%)	48.106 (2,31%)	4.101 (0,20%)	
Ambasciata TEHERAN	4.896.285	4.065.912 (83,04%)	567.125 (11,58%)	122.491 (2,50%)	24.732 (0,51%)	105.957 (2,16%)	10.069 (0,21%)	
Ambasciata TEL AVIV	6.638.389	4.959.765 (74,71%)	730.408 (11,00%)	700.540 (10,55%)	70.594 (1,06%)	131.331 (1,98%)	45.751 (0,69%)	
Ambasciata TIRANA	5.194.968	4.382.782 (84,37%)	648.285 (12,48%)	5.164 (0,10%)	5.806 (0,11%)	124.929 (2,40%)	28.002 (0,54%)	

RILEVAZIONE DEI COSTI DELL'ANNO 2022
MINISTERO DEGLI AFFARI ESTERI E DELLA COOPERAZIONE INTERNAZIONALE
Sintesi dei costi dell'anno 2022 per struttura organizzativa e per voce di costo del 1° livello del piano dei conti
(in Euro)

Nodi gerarchici/CdC	Totale Costi							AMMORTAMENTI (% sul tot. Costi)
	TOTALE COSTI	PERSONALE (% sul tot. Costi)	ACQUISTI DI BENI E SERVIZI (% sul tot. Costi)	GODIMENTO DI BENI TERZI (% sul tot. Costi)	ONERI DIVERSI DI GESTIONE (% sul tot. Costi)	IMPOSTE DELL'ESERCIZIO (% sul tot. Costi)	ONERI STRAORDINARI (% sul tot. Costi)	
Ambasciata TOKYO	6.507.816	4.718.926 (72,51%)	1.238.617 (19,03%)	341.703 (5,25%)	33.759 (0,52%)	157.151 (2,41%)	17.659 (0,27%)	
Consolato generale TORONTO	2.829.488	1.966.546 (69,50%)	552.770 (19,54%)	6.406 (0,23%)	232.460 (8,22%)	56.091 (1,98%)	15.215 (0,54%)	
Ambasciata TRIPOLI	12.967.645	10.369.198 (79,96%)	558.196 (4,30%)	1.810.003 (13,96%)	1.318 (0,01%)	156.125 (1,20%)	72.804 (0,56%)	
Ambasciata TUNISI	4.060.720	3.502.638 (86,26%)	390.989 (9,63%)	8.940 (0,22%)	26.715 (0,66%)	107.603 (2,65%)	23.834 (0,59%)	
Consolato generale VALONA	1.073.660	897.851 (83,63%)	120.349 (11,21%)	1 (0,00%)	1.622 (0,15%)	31.860 (2,97%)	21.977 (2,05%)	
Consolato generale VANCOUVER	1.724.630	1.165.306 (67,57%)	172.852 (10,02%)	252.995 (14,67%)	93.251 (5,41%)	35.924 (2,08%)	4.303 (0,25%)	
Ambasciata VARSAVIA	3.448.718	2.982.133 (86,47%)	321.683 (9,33%)	1.342 (0,04%)	25.181 (0,73%)	103.398 (3,00%)	14.980 (0,43%)	
Ambasciata VIENNA	4.210.170	3.132.490 (74,40%)	765.335 (18,18%)	1.046 (0,02%)	186.133 (4,42%)	105.842 (2,51%)	19.324 (0,46%)	
Rappresentanza ORG. INTERN. LI VIENNA	3.519.517	2.620.581 (74,46%)	321.373 (9,13%)	462.834 (13,15%)	564 (0,02%)	81.848 (2,33%)	32.316 (0,92%)	
Rappresentanza TAIPEI	809.762	132.340 (16,34%)	499.846 (61,73%)	151.713 (18,74%)	14.183 (1,75%)	8.661 (1,07%)	3.020 (0,37%)	
Ambasciata VILNIUS	1.301.811	953.797 (73,27%)	132.329 (10,16%)	171.315 (13,16%)	6.195 (0,48%)	34.041 (2,61%)	4.135 (0,32%)	
Ambasciata WASHINGTON	12.214.387	9.504.990 (77,82%)	2.245.657 (18,39%)	115.352 (0,94%)	86.777 (0,71%)	223.599 (1,83%)	38.011 (0,31%)	

RILEVAZIONE DEI COSTI DELL'ANNO 2022
MINISTERO DEGLI AFFARI ESTERI E DELLA COOPERAZIONE INTERNAZIONALE
Sintesi dei costi dell'anno 2022 per struttura organizzativa e per voce di costo del 1° livello del piano dei conti
(in Euro)

Nodi gerarchici/CdC	TOTALE COSTI	PERSONALE (% sul tot. Costi)	ACQUISTI DI BENI E SERVIZI (% sul tot. Costi)	GODIMENTO DI BENI TERZI (% sul tot. Costi)	ONERI DIVERSI DI GESTIONE (% sul tot. Costi)	IMPOSTE DELL'ESERCIZIO (% sul tot. Costi)	ONERI STRAORDINARI (% sul tot. Costi)	AMMORTAMENTI (% sul tot. Costi)
Ambasciata WELLINGTON	1.072.199	916.449 (85,47%)	99.187 (9,25%)	1 (0,00%)	17.320 (1,62%)	28.733 (2,68%)		10.510 (0,98%)
Ambasciata YANGON	1.858.818	1.343.366 (72,27%)	222.289 (11,96%)	242.788 (13,06%)	6.515 (0,35%)	39.006 (2,10%)		4.855 (0,26%)
Ambasciata YAOUNDE*	2.028.848	1.619.415 (79,82%)	249.081 (12,28%)	86.897 (4,28%)	18.813 (0,93%)	47.776 (2,35%)		6.866 (0,34%)
Ambasciata ZAGABRIA	2.347.209	2.001.123 (85,26%)	213.452 (9,09%)	40.651 (1,73%)	8.890 (0,38%)	68.074 (2,90%)		15.019 (0,64%)
Consolato generale ZURIGO	5.178.146	3.372.651 (65,13%)	668.896 (12,92%)	645.922 (12,47%)	390.339 (7,54%)	92.401 (1,78%)		7.936 (0,15%)
Ambasciata ASHGABAT	915.956	715.327 (78,10%)	95.217 (10,40%)	89.413 (9,76%)	1.688 (0,18%)	10.577 (1,15%)		3.735 (0,41%)
Consolato generale CHONGQING	2.324.743	1.860.133 (80,01%)	116.936 (5,03%)	264.478 (11,38%)	1.794 (0,08%)	76.166 (3,28%)		5.236 (0,23%)
Consolato generale HO CHI MINH CITY	1.304.908	979.439 (75,06%)	139.631 (10,70%)	146.470 (11,22%)	6.412 (0,49%)	29.658 (2,27%)		3.298 (0,25%)
Ambasciata MOGADISCIO	3.141.144	2.125.474 (67,67%)	142.630 (4,54%)	835.444 (26,60%)	3.449 (0,11%)	27.682 (0,88%)		6.465 (0,21%)
Ambasciata ULAAN BAATOR	944.972	619.495 (65,56%)	136.949 (14,49%)	150.071 (15,88%)	8.159 (0,86%)	22.890 (2,42%)		7.407 (0,78%)
Ambasciata di Santo Domingo	2.129.098	1.536.248 (72,15%)	216.885 (10,19%)	278.079 (13,06%)	57.356 (2,69%)	35.284 (1,66%)		5.245 (0,25%)
Ambasciata di Niamey	1.349.211	960.044 (71,16%)	238.155 (17,65%)	118.537 (8,79%)	114 (0,01%)	29.109 (2,16%)		3.252 (0,24%)

RILEVAZIONE DEI COSTI DELL'ANNO 2022
MINISTERO DEGLI AFFARI ESTERI E DELLA COOPERAZIONE INTERNAZIONALE
Sintesi dei costi dell'anno 2022 per struttura organizzativa e per voce di costo del 1° livello del piano dei conti
(in Euro)

Nodi gerarchici/CdC	TOTALE COSTI	PERSONALE (% sul tot. Costi)	ACQUISTI DI BENI E SERVIZI (% sul tot. Costi)	GODIMENTO DI BENI TERZI (% sul tot. Costi)	ONERI DIVERSI DI GESTIONE (% sul tot. Costi)	IMPOSTE DELL' ESERCIZIO (% sul tot. Costi)	ONERI STRAORDINARI (% sul tot. Costi)	AMMORTAMENTI (% sul tot. Costi)
Ambasciata di Conakry	1.107.284	731.473 (66,06%)	181.739 (16,41%)	183.900 (16,61%)		9.261 (0,84%)		910 (0,08%)
Ambasciata di Ouagadougou	1.109.544	726.904 (65,51%)	165.655 (14,93%)	200.498 (18,07%)	662 (0,06%)	13.916 (1,25%)		1.911 (0,17%)
TOTALE GENERALE	970.901.319	701.239.643 (72,23%)	163.252.762 (16,81%)	38.635.281 (3,98%)	32.019.391 (3,30%)	25.186.506 (2,59%)	891.459 (0,09%)	9.676.277 (1,00%)

RILEVAZIONE DEI COSTI DELL'ANNO 2022
MINISTERO DEGLI AFFARI ESTERI E DELLA COOPERAZIONE INTERNAZIONALE
Confronto con il Budget Rivisto dei costi medi delle retribuzioni ordinarie per struttura organizzativa
(in Euro)

Nodi Gerarchici	Consuntivo 2022			Budget Rivisto 2022			Variazione Assoluta			Variazione %		
	Anni Persona (A)	Costo delle Retribuzioni ordinarie (B)	Costo medio per A/P (C=B/A)	Anni Persona (D)	Costo delle Retribuzioni ordinarie (E)	Costo medio per A/P (F=E/D)	Anni Persona G=(A-D)	Costo delle Retribuzioni ordinarie H=(B-E)	Costo medio per A/P I=(C-F)	Anni Persona [L=(A-D)/D]	Costo delle Retribuzioni ordinarie [M=(B-E)/E]	Costo medio per A/P [N=(C-F)/F]
GABINETTO E UFFICI DI DIRETTA COLLABORAZIONE ALL'OPERA DEL MINISTRO	127	8.619.915	68.125	141	9.632.705	68.317	(14)	(1.012.790)	(192)	(10,26)	(10,51)	(0,28)
SEGRETERIA GENERALE	181	13.558.838	74.840	178	13.246.453	74.586	4	312.385	255	2,01	2,36	0,34
CERIMONIALE DIPLOMATICO DELLA REPUBBLICA	95	6.120.874	64.525	101	6.366.236	63.195	(6)	(245.363)	1.331	(5,84)	(3,85)	2,11
ISPettorato Generale del Ministero e degli Uffici all'Estero	151	8.964.900	59.488	115	7.068.539	61.444	36	1.896.360	(1.956)	31,00	26,83	(3,18)
DIREZIONE GENERALE PER LE RISORSE E L'INNOVAZIONE	270	17.831.174	65.963	260	16.724.333	64.221	10	1.106.841	1.743	3,80	6,62	2,71
DIREZIONE GENERALE PER L'AMMINISTRAZIONE, L'INFORMATICA E LE COMUNICAZIONI	211	10.388.166	49.233	423	17.079.186	40.376	(212)	(6.691.019)	8.857	(50,12)	(39,18)	21,94
DIREZIONE GENERALE PER LA COOPERAZIONE ALLO SVILUPPO	95	8.370.865	88.310	96	8.332.563	86.761	(1)	38.301	1.548	(1,30)	0,46	1,78
DIREZIONE GENERALE PER LA PROMOZIONE DEL SISTEMA PAESE	115	8.714.718	75.741	114	8.558.518	75.359	1	156.200	382	1,31	1,83	0,51
DIREZIONE GENERALE PER GLI ITALIANI ALL'ESTERO E LE POLITICHE MIGRATORIE	96	7.529.739	78.199	97	7.569.778	77.999	(1)	(40.038)	200	(0,78)	(0,53)	0,26
DIREZIONE GENERALE PER GLI AFFARI POLITICI E DI SICUREZZA	125	13.257.629	106.453	124	12.724.026	102.779	1	533.603	3.674	0,60	4,19	3,57
DIREZIONE GENERALE PER LA MONDIALIZZAZIONE E LE QUESTIONI GLOBALI	102	9.529.405	93.361	96	8.611.747	89.631	6	917.658	3.730	6,23	10,66	4,16
DIREZIONE GENERALE PER L'EUROPA E LA POLITICA COMMERCIALE INTERNAZIONALE	125	11.249.517	89.688	127	11.211.885	88.575	(1)	37.632	1.112	(0,91)	0,34	1,26
DIREZIONE GENERALE PER LA DIPLOMAZIA PUBBLICA E CULTURALE	800	40.850.835	51.078	827	42.267.385	51.128	(27)	(1.416.550)	(50)	(3,26)	(3,35)	(0,10)
RETE ESTERA	4.946	217.155.542	43.902	4.946	217.155.542	43.902		0	0		0,00	0,00
TOTALE GENERALE (*)	7.439	382.142.117	51.371	7.644	386.548.897	50.569	(205)	(4.406.780)	802	(2,68)	(1,14)	1,59

(*) AL LORDO DEGLI ONERI SOCIALI

RILEVAZIONE DEI COSTI DELL'ANNO 2022
MINISTERO DEGLI AFFARI ESTERI E DELLA COOPERAZIONE INTERNAZIONALE
Analisi delle retribuzioni ordinarie/straordinarie dell'anno per struttura organizzativa
(in Euro)

Nodi Gerarchici	Anni Persona	% sul totale generale Anni Persona	Costo delle Retribuzioni del lavoro ordinario	Costo delle Retribuzioni del lavoro straordinario	Totale Costo delle retribuzioni	% Costo del lavoro straordinario
GABINETTO E UFFICI DI DIRETTA COLLABORAZIONE ALL'OPERA DEL MINISTRO	127	1,70	8.619.915		8.619.915	
SEGRETARIA GENERALE	181	2,44	13.558.838	16.215	13.575.052	0,12
CERIMONIALE DIPLOMATICO DELLA REPUBBLICA	95	1,28	6.120.874	105.775	6.226.649	1,70
ISPettorato Generale del Ministero e degli Uffici all'Estero	151	2,03	8.964.900	1.061	8.965.960	0,01
DIREZIONE GENERALE PER LE RISORSE E L'INNOVAZIONE	270	3,63	17.831.174	83.768	17.914.942	0,47
DIREZIONE GENERALE PER L'AMMINISTRAZIONE, L'INFORMATICA E LE COMUNICAZIONI	211	2,84	10.388.166	1.100.115	11.488.281	9,58
DIREZIONE GENERALE PER LA COOPERAZIONE ALLO SVILUPPO	95	1,27	8.370.865	11.691	8.382.556	0,14
DIREZIONE GENERALE PER LA PROMOZIONE DEL SISTEMA PAESE	115	1,55	8.714.718	13.529	8.728.247	0,16
DIREZIONE GENERALE PER GLI ITALIANI ALL'ESTERO E LE POLITICHE MIGRATORIE	96	1,29	7.529.739	10.257	7.539.996	0,14
DIREZIONE GENERALE PER GLI AFFARI POLITICI E DI SICUREZZA	125	1,67	13.257.629	19.568	13.277.197	0,15
DIREZIONE GENERALE PER LA MONDIALIZZAZIONE E LE QUESTIONI GLOBALI	102	1,37	9.529.405	12.635	9.542.040	0,13
DIREZIONE GENERALE PER L'EUROPA E LA POLITICA COMMERCIALE INTERNAZIONALE	125	1,69	11.249.517	14.965	11.264.482	0,13

RILEVAZIONE DEI COSTI DELL'ANNO 2022
MINISTERO DEGLI AFFARI ESTERI E DELLA COOPERAZIONE INTERNAZIONALE
Analisi delle retribuzioni ordinarie/straordinarie dell'anno per struttura organizzativa
(in Euro)

Nodi Gerarchici	Anni Persona	% sul totale generale Anni Persona	Costo delle Retribuzioni del lavoro ordinario	Costo delle Retribuzioni del lavoro straordinario	Totale Costo delle retribuzioni	% Costo del lavoro straordinario
DIREZIONE GENERALE PER LA DIPLOMAZIA PUBBLICA E CULTURALE	800	10,75	40.850.835	32.292	40.883.128	0,08
RETE ESTERA	4.946	66,49	217.155.542		217.155.542	
TOTALE GENERALE (*)	7.439	100,00	382.142.117	1.421.872	383.563.989	0,37

(*) AL LORDO DEGLI ONERI SOCIALI

RILEVAZIONE DEI COSTI DELL'ANNO 2022
MINISTERO DEGLI AFFARI ESTERI E DELLA COOPERAZIONE INTERNAZIONALE
Indicatori sintetici: Confronto fra Nodi Gerarchici per Amministrazione centrale

Nodi Gerarchici	Incidenza % Costi propri su Costi totali	Numero Missioni	Numero di Programmi	Costi propri per AP	Incidenza % Costo retribuzioni sui Costi propri	Incidenza % Acquisto beni e servizi sui Costi propri	Incidenza % aa/p Personale dirigente su tot. aa/p	Incidenza % aa/p periferie / aa/p totali
GABINETTO E UFFICI DI DIRETTA COLLABORAZIONE ALL'OPERA DEL MINISTRO	100,00	1	1	107.570	49,13	27,66	19,38	
SEGRETERIA GENERALE	99,69	1	1	134.316	43,23	30,66	27,40	
CERIMONIALE DIPLOMATICO DELLA REPUBBLICA	100,00	1	1	115.538	44,24	33,14	15,16	
ISPETTORATO GENERALE DEL MINISTERO E DEGLI UFFICI ALL'ESTERO	100,00	1	1	107.045	43,01	16,49	10,23	
DIREZIONE GENERALE PER LE RISORSE E L'INNOVAZIONE	97,26	1	1	98.271	52,37	23,07	17,69	
DIREZIONE GENERALE PER L'AMMINISTRAZIONE, L'INFORMATICA E LE COMUNICAZIONI	99,51	2	2	99.607	43,56	36,39	3,32	
DIREZIONE GENERALE PER LA COOPERAZIONE ALLO SVILUPPO	0,93	1	1	130.614	52,53	23,62	33,27	
DIREZIONE GENERALE PER LA PROMOZIONE DEL SISTEMA PAESE	2,25	1	1	140.783	41,78	40,81	26,04	
DIREZIONE GENERALE PER GLI ITALIANI ALL'ESTERO E LE POLITICHE MIGRATORIE	8,58	1	1	111.883	54,30	21,63	29,54	
DIREZIONE GENERALE PER GLI AFFARI POLITICI E DI SICUREZZA	4,61	1	1	152.897	54,09	22,66	55,62	
DIREZIONE GENERALE PER LA MONDIALIZZAZIONE E LE QUESTIONI GLOBALI	35,01	1	1	132.899	54,57	21,62	39,68	
DIREZIONE GENERALE PER L'EUROPA E LA POLITICA COMMERCIALE INTERNAZIONALE	41,74	1	1	117.842	59,13	16,03	34,35	
DIREZIONE GENERALE PER LA DIPLOMAZIA PUBBLICA E CULTURALE	58,71	1	1	137.785	28,64	7,76	9,25	
RETE ESTERA	100,00	1	1	133.704	25,30	15,41	12,40	100,00

RILEVAZIONE DEI COSTI DELL'ANNO 2022
MINISTERO DEGLI AFFARI ESTERI E DELLA COOPERAZIONE INTERNAZIONALE
Riconciliazione fra Contativo Economico e Rendiconto Generale dello Stato
(in Euro)

MISSIONI/PROGRAMMI	COSTI SOSTENUTI	(+) ONERI FINANZIARI	(+) CONTRIBUTI CONCESSI	(+/-) RETTIFICHE ED INTEGRAZIONI	(+) RIMBORSI E POSTE RETTIFICATIVE DI BILANCIO	PAGATO IN C/COMPETENZA SUL RENDICONTO GENERALE DELLO STATO
L'Italia in Europa e nel mondo	924.393.644	12.083	1.956.872.865	50.535.438		2.931.814.030
Protocollo internazionale	10.959.933			(4.146.557)		6.813.376
Cooperazione allo sviluppo	12.380.895		1.323.536.097	(2.874.637)		1.333.042.355
Cooperazione economica e relazioni internazionali	13.565.027		25.175.986	(1.902.571)		36.838.443
Promozione della pace e sicurezza internazionale	19.041.815		394.411.558	(5.722.952)		407.730.421
Integrazione europea	14.780.929		20.628.646	(3.301.723)		32.107.853
Italiani nel mondo e politiche migratorie	10.773.229		114.764.822	(4.993.422)		120.544.628
Presenza dello Stato all'estero tramite le strutture diplomatico-consolari	665.664.001		22.000	(427.800.303)		237.885.698
Rappresentanza all'estero e servizi ai cittadini e alle imprese	26.564.750	12.083	749.427	544.371.187		571.697.447
Coordinamento dell'Amministrazione in ambito internazionale	24.334.055		76.725	(5.576.861)		18.833.918
Sicurezza delle strutture in Italia e all'estero e controlli ispettivi.	16.131.718			(11.555.657)		4.576.062
Diplomazia pubblica e culturale	110.197.293		77.507.604	(25.961.066)		161.743.831
Servizi istituzionali e generali delle amministrazioni pubbliche	30.309.226		103.292	38.258.936	23.098	68.694.552
Indirizzo politico	13.610.828			(3.434.520)		10.176.308
Servizi e affari generali per le amministrazioni di competenza	16.698.399		103.292	41.693.456	23.098	58.518.244

RILEVAZIONE DEI COSTI DELL'ANNO 2022
MINISTERO DEGLI AFFARI ESTERI E DELLA COOPERAZIONE INTERNAZIONALE
Riconciliazione fra Consuntivo Economico e Rendiconto Generale dello Stato
(in Euro)

MISSIONI/PROGRAMMI	COSTI SOSTENUTI	(+) ONERI FINANZIARI	(+) CONTRIBUTI CONCESSI	(+/-) RETTIFICHE ED INTEGRAZIONI	(+) RIMBORSI E POSTE RETTIFICATIVE DI BILANCIO	PAGATO IN C/COMPETENZA SUL RENDICONTO GENERALE DELLO STATO
Commercio internazionale ed internazionalizzazione del sistema produttivo	16.198.448		705.158.598	1.165.554		722.522.601
Sostegno all'internazionalizzazione delle imprese e promozione del made in Italy	16.198.448		705.158.598	1.165.554		722.522.601
TOTALE GENERALE	970.901.319	12.083	2.662.134.755	89.959.928	23.098	3.723.031.183



19PDL0048380